

Proyecto de fin de grado

REFORMA DE EDIFICIO DE DOS VIVIENDAS Y LOCAL COMERCIAL

TOMO III. PLIEGO DE CONDICIONES

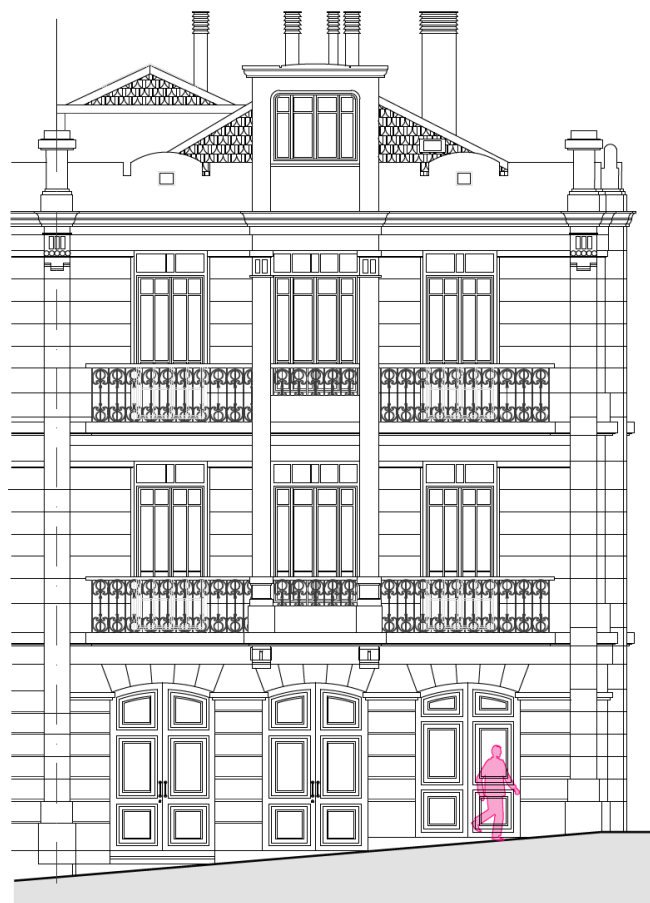

Autora: Laura Tombilla Castro - Tutor: D. Carlos José Mantiñán Campos

Grado en Arquitectura Técnica - Curso académico 2022/23

Proyecto de Fin de Grado presentado en la Escuela Universitaria de Arquitectura Técnica de la
Universidad de A Coruña para la obtención del Grado en Arquitectura Técnica

ÍNDICE

PLIEGO DE CLÁUSULAS ADMINISTRATIVAS	5
1. DISPOSICIONES GENERALES.....	5
1.1. DISPOSICIONES DE CARÁCTER GENERAL.....	5
1.2. DISPOSICIONES RELATIVAS A TRABAJOS, MATERIALES Y MEDIOS AUXILIARES.....	10
1.3. DISPOSICIONES DE LAS RECEPCIONES DE EDIFICIOS Y OBRAS ANEJAS	16
2. DISPOSICIONES FACULTATIVAS	20
2.1. DEFINICIÓN, ATRIBUCIONES Y OBLIGACIONES DE LOS AGENTES DE LA EDIFICACIÓN	20
2.2. AGENTES QUE INTERVIENEN EN LA OBRA	23
2.3. AGENTES EN MATERIA DE SEGURIDAD Y SALUD	23
2.4. AGENTES EN MATERIA DE GESTIÓN DE RESIDUOS	23
2.5. LA DIRECCIÓN FACULTATIVA	23
2.6. VISITAS FACULTATIVAS.....	23
2.7. OBLIGACIONES DE LOS AGENTES INTERVINIENTES	23
2.8. DOCUMENTACIÓN FINAL DE OBRA: LIBRO DEL EDIFICIO.....	36
3. DISPOSICIONES ECONÓMICAS	36
3.1. DEFINICIÓN	37
3.2. CONTRATO DE OBRA	37
3.3. CRITERIO GENERAL	38
3.4. FIANZAS	38
3.5. DE LOS PRECIOS.....	38
3.6. OBRAS POR ADMINISTRACIÓN	42
3.7. VALORACIÓN Y ABONO DE LOS TRABAJOS.....	43
3.8. INDEMNIZACIONES MUTUAS	45
3.9. VARIOS	45
3.10. RETENCIONES EN CONCEPTO DE GARANTÍA	46
3.11. PLAZOS DE EJECUCIÓN: PLANNING DE OBRA.....	47
3.12. LIQUIDACIÓN ECONÓMICA DE LAS OBRAS.....	47
3.13. LIQUIDACIÓN FINAL DE LA OBRA	48
PLIEGO DE CONDICIONES TÉCNICAS PARTICULARES	48
1. PRESCRIPCIONES SOBRE LOS MATERIALES.....	48
1.1. GARANTÍAS DE CALIDAD (MARCADO CE)	49

1.2. HORMIGONES.....	51
1.3. ACEROS PARA HORMIGÓN ARMADO.....	54
1.4. MORTEROS.....	57
1.5. MADERAS.....	59
1.6. MATERIALES CERÁMICOS.....	60
1.7. PIEDRAS NATURALES.....	67
1.8. SISTEMAS DE PLACAS.....	68
1.9. SUELOS DE MADERA.....	73
1.10. AISLANTES E IMPERMEABILIZANTES.....	74
1.11. CARPINTERÍA Y CERRAJERÍA.....	79
1.12. VIDRIOS.....	81
1.13. INSTALACIONES.....	82
1.14. VARIOS.....	87
2. PRESCRIPCIONES EN CUANTO A LA EJECUCIÓN POR UNIDAD DE OBRA.....	90
2.1. ACTUACIONES PREVIAS.....	96
2.2. DEMOLICIONES.....	109
2.3. ACONDICIONAMIENTO DEL TERRENO.....	122
2.4. CIMENTACIONES.....	124
2.5. ESTRUCTURAS.....	126
2.6. FACHADAS Y PARTICIONES.....	134
2.7. CARPINTERÍA, CERRAJERÍA, VIDRIOS Y PROTECCIONES SOLARES.....	148
2.8. REMATES Y AYUDAS.....	210
2.9. INSTALACIONES.....	213
2.10. AISLAMIENTOS E IMPERMEABILIZACIONES.....	334
2.11. CUBIERTAS.....	341
2.13. SEÑALIZACIÓN Y EQUIPAMIENTO.....	365
2.14. GESTIÓN DE RESIDUOS.....	384
3. PRESCRIPCIONES SOBRE VERIFICACIONES EN EL EDIFICIO TERMINADO.....	396
C CIMENTACIONES.....	396
E ESTRUCTURAS.....	397
F FACHADAS Y PARTICIONES.....	398
QT INCLINADAS.....	398

I INSTALACIONES.....	398
4. PRESCRIPCIONES EN RELACIÓN CON EL ALMACENAMIENTO, MANEJO, SEPARACIÓN Y OTRAS OPERACIONES DE GESTIÓN DE LOS RESIDUOS DE CONSTRUCCIÓN Y DEMOLICIÓN	399

PLIEGO DE CLÁUSULAS ADMINISTRATIVAS

1. DISPOSICIONES GENERALES

1.1. DISPOSICIONES DE CARÁCTER GENERAL

1.1.1. Objeto del Pliego de Condiciones

La finalidad de este Pliego es la de fijar los criterios de la relación que se establece entre los agentes que intervienen en las obras definidas en el presente proyecto y servir de base para la realización del contrato de obra entre el promotor y el contratista.

1.1.2. Contrato de obra

Se recomienda la contratación de la ejecución de las obras por unidades de obra, con arreglo a los documentos del proyecto y en cifras fijas. A tal fin, el director de obra ofrece la documentación necesaria para la realización del contrato de obra.

1.1.3. Documentación del contrato de obra

Integran el contrato de obra los siguientes documentos, relacionados por orden de prelación atendiendo al valor de sus especificaciones, en el caso de posibles interpretaciones, omisiones o contradicciones:

- Las condiciones fijadas en el contrato de obra.
- El presente Pliego de Condiciones.
- La documentación gráfica y escrita del Proyecto: planos generales y de detalle, memorias, anejos, mediciones y presupuestos.

En el caso de interpretación, prevalecen las especificaciones literales sobre las gráficas y las cotas sobre las medidas a escala tomadas de los planos.

1.1.4. Proyecto Arquitectónico

El Proyecto Arquitectónico es el conjunto de documentos que definen y determinan las exigencias técnicas, funcionales y estéticas de las obras contempladas en la "Ley 38/1999. Ley de Ordenación de la Edificación". En él se justificará técnicamente las soluciones propuestas de acuerdo con las especificaciones requeridas por la normativa técnica aplicable.

Cuando el proyecto se desarrolle o complete mediante proyectos parciales u otros documentos técnicos sobre tecnologías específicas o instalaciones del edificio, se mantendrá entre todos ellos

la necesaria coordinación, sin que se produzca una duplicidad en la documentación ni en los honorarios a percibir por los autores de los distintos trabajos indicados.

Los documentos complementarios al Proyecto serán:

- Todos los planos o documentos de obra que, a lo largo de la misma, vaya suministrando la Dirección de Obra como interpretación, complemento o precisión.
- El Libro de Órdenes y Asistencias.
- El Programa de Control de Calidad de Edificación y su Libro de Control.
- El Estudio de Seguridad y Salud o Estudio Básico de Seguridad y Salud en las obras.
- El Plan de Seguridad y Salud en el Trabajo, elaborado por cada contratista.
- Estudio de Gestión de Residuos de Construcción y Demolición.
- Licencias y otras autorizaciones administrativas.

1.1.5. Reglamentación urbanística

La obra a construir se ajustará a todas las limitaciones del proyecto aprobado por los organismos competentes, especialmente las que se refieren al volumen, alturas, emplazamiento y ocupación del solar, así como a todas las condiciones de reforma del proyecto que pueda exigir la Administración para ajustarlo a las Ordenanzas, a las Normas y al Planeamiento Vigente.

1.1.6. Formalización del Contrato de Obra

Los Contratos se formalizarán, en general, mediante documento privado, que podrá elevarse a escritura pública a petición de cualquiera de las partes.

El cuerpo de estos documentos contendrá:

- La comunicación de la adjudicación.
- La copia del recibo de depósito de la fianza (en caso de que se haya exigido).
- La cláusula en la que se exprese, de forma categórica, que el contratista se obliga al cumplimiento estricto del contrato de obra, conforme a lo previsto en este Pliego de Condiciones, junto con la Memoria y sus Anejos, el Estado de Mediciones, Presupuestos, Planos y todos los documentos que han de servir de base para la realización de las obras definidas en el presente Proyecto.

El contratista, antes de la formalización del contrato de obra, dará también su conformidad con la firma al pie del Pliego de Condiciones, los Planos, Cuadro de Precios y Presupuesto General.

Serán a cuenta del adjudicatario todos los gastos que ocasione la extensión del documento en que se consigne el contratista.

1.1.7. Jurisdicción competente

En el caso de no llegar a un acuerdo cuando surjan diferencias entre las partes, ambas quedan obligadas a someter la discusión de todas las cuestiones derivadas de su contrato a las Autoridades y Tribunales Administrativos con arreglo a la legislación vigente, renunciando al derecho común y al fuero de su domicilio, siendo competente la jurisdicción donde estuviese ubicada la obra.

1.1.8. Ejecución de las obras y responsabilidad del contratista

Las obras se ejecutarán con estricta sujeción a las estipulaciones contenidas en el pliego de cláusulas administrativas particulares y al proyecto que sirve de base al contrato y conforme a las instrucciones que la dirección facultativa de las obras diere al contratista.

Cuando las instrucciones fueren de carácter verbal, deberán ser ratificadas por escrito en el más breve plazo posible, para que sean vinculantes para las partes.

El contratista es responsable de la ejecución de las obras y de todos los defectos que en la construcción puedan advertirse durante el desarrollo de las obras y hasta que se cumpla el plazo de garantía, en las condiciones establecidas en el contrato y en los documentos que componen el Proyecto.

En consecuencia, quedará obligado a la demolición y reconstrucción de todas las unidades de obra con deficiencias o mal ejecutadas, sin que pueda servir de excusa el hecho de que la dirección facultativa haya examinado y reconocido la construcción durante sus visitas de obra, ni que hayan sido abonadas en liquidaciones parciales.

1.1.9. Accidentes de trabajo

Es de obligado cumplimiento el "Real Decreto 1627/1997. Disposiciones mínimas de seguridad y de salud en las obras de construcción" y demás legislación vigente que, tanto directa como indirectamente, inciden sobre la planificación de la seguridad y salud en el trabajo de la construcción, conservación y mantenimiento de edificios.

Es responsabilidad del Coordinador de Seguridad y Salud el control y el seguimiento, durante toda la ejecución de la obra, del Plan de Seguridad y Salud redactado por el contratista.

1.1.10. Daños y perjuicios a terceros

El contratista será responsable de todos los accidentes que, por inexperiencia o descuido, sobrevinieran tanto en la edificación donde se efectúen las obras como en las colindantes o contiguas. Será por tanto de su cuenta el abono de las indemnizaciones a quien corresponda y cuando a ello hubiere lugar, y de todos los daños y perjuicios que puedan ocasionarse o causarse en las operaciones de la ejecución de las obras.

Asimismo, será responsable de los daños y perjuicios directos o indirectos que se puedan ocasionar frente a terceros como consecuencia de la obra, tanto en ella como en sus alrededores, incluso los que se produzcan por omisión o negligencia del personal a su cargo, así como los que se deriven de los subcontratistas e industriales que intervengan en la obra.

Es de su responsabilidad mantener vigente durante la ejecución de los trabajos una póliza de seguros frente a terceros, en la modalidad de "Todo riesgo al derribo y la construcción", suscrita por una compañía aseguradora con la suficiente solvencia para la cobertura de los trabajos contratados. Dicha póliza será aportada y ratificada por el promotor, no pudiendo ser cancelada mientras no se firme el Acta de Recepción Provisional de la obra.

1.1.11. Anuncios y carteles

Sin previa autorización del promotor, no se podrán colocar en las obras ni en sus vallas más inscripciones o anuncios que los convenientes al régimen de los trabajos y los exigidos por la policía local.

1.1.12. Copia de documentos

El contratista, a su costa, tiene derecho a sacar copias de los documentos integrantes del Proyecto.

1.1.13. Suministro de materiales

Se especificará en el Contrato la responsabilidad que pueda caber al contratista por retraso en el plazo de terminación o en plazos parciales, como consecuencia de deficiencias o faltas en los suministros.

1.1.14. Hallazgos

El promotor se reserva la posesión de las antigüedades, objetos de arte o sustancias minerales utilizables que se encuentren en las excavaciones y demoliciones practicadas en sus terrenos o edificaciones. El contratista deberá emplear, para extraerlos, todas las precauciones que se le indiquen por parte del director de obra.

El promotor abonará al contratista el exceso de obras o gastos especiales que estos trabajos ocasionen, siempre que estén debidamente justificados y aceptados por la dirección facultativa.

1.1.15. Causas de rescisión del contrato de obra

Se considerarán causas suficientes de rescisión de contrato:

- a) La muerte o incapacitación del contratista.
- b) La quiebra del contratista.
- c) Las alteraciones del contrato por las causas siguientes:
 - a. La modificación del proyecto en forma tal que represente alteraciones fundamentales del mismo a juicio del director de obra y, en cualquier caso, siempre que la variación del Presupuesto de Ejecución Material, como consecuencia de estas modificaciones, represente una desviación mayor del 20%.
 - b. Las modificaciones de unidades de obra, siempre que representen variaciones en más o en menos del 40% del proyecto original, o más de un 50% de unidades de obra del proyecto reformado.
- d) La suspensión de obra comenzada, siempre que el plazo de suspensión haya excedido de un año y, en todo caso, siempre que por causas ajenas al contratista no se dé comienzo a la obra adjudicada dentro del plazo de tres meses a partir de la adjudicación. En este caso, la devolución de la fianza será automática.
- e) La suspensión de la iniciación de las obras por plazo superior a cuatro meses.
- f) Que el contratista no comience los trabajos dentro del plazo señalado en el contrato.
- g) La demora injustificada en la comprobación del replanteo.
- h) La suspensión de las obras por plazo superior a ocho meses por parte del promotor.
- i) El incumplimiento de las condiciones del Contrato cuando implique descuido o mala fe, con perjuicio de los intereses de las obras.
- j) El vencimiento del plazo de ejecución de la obra.
- k) El desistimiento o el abandono de la obra sin causas justificadas.

l) La mala fe en la ejecución de la obra.

1.1.16. Efectos de rescisión del contrato de obra

La resolución del contrato dará lugar a la comprobación, medición y liquidación de las obras realizadas con arreglo al proyecto, fijando los saldos pertinentes a favor o en contra del contratista.

Si se demorase injustificadamente la comprobación del replanteo, dando lugar a la resolución del contrato, el contratista sólo tendrá derecho por todos los conceptos a una indemnización equivalente al 2 por cien del precio de la adjudicación, excluidos los impuestos.

En el supuesto de desistimiento antes de la iniciación de las obras, o de suspensión de la iniciación de las mismas por parte del promotor por plazo superior a cuatro meses, el contratista tendrá derecho a percibir por todos los conceptos una indemnización del 3 por cien del precio de adjudicación, excluidos los impuestos.

En caso de desistimiento una vez iniciada la ejecución de las obras, o de suspensión de las obras iniciadas por plazo superior a ocho meses, el contratista tendrá derecho por todos los conceptos al 6 por cien del precio de adjudicación del contrato de las obras dejadas de realizar en concepto de beneficio industrial, excluidos los impuestos.

1.1.17. Omisiones: Buena fe

Las relaciones entre el promotor y el contratista, reguladas por el presente Pliego de Condiciones y la documentación complementaria, presentan la prestación de un servicio al promotor por parte del contratista mediante la ejecución de una obra, basándose en la BUENA FE mutua de ambas partes, que pretenden beneficiarse de esta colaboración sin ningún tipo de perjuicio. Por este motivo, las relaciones entre ambas partes y las omisiones que puedan existir en este Pliego y la documentación complementaria del proyecto y de la obra, se entenderán siempre suplidas por la BUENA FE de las partes, que las subsanarán debidamente con el fin de conseguir una adecuada CALIDAD FINAL de la obra.

1.2. DISPOSICIONES RELATIVAS A TRABAJOS, MATERIALES Y MEDIOS AUXILIARES

Se describen las disposiciones básicas a considerar en la ejecución de las obras, relativas a los trabajos, materiales y medios auxiliares, así como a las recepciones de los edificios objeto del presente proyecto y sus obras anejas.

1.2.1. Accesos y vallados

El contratista dispondrá, por su cuenta, los accesos a la obra, el cerramiento o el vallado de ésta y su mantenimiento durante la ejecución de la obra, pudiendo exigir el director de ejecución de la obra su modificación o mejora.

1.2.2. Replanteo

La ejecución del contrato de obras comenzará con el acta de comprobación del replanteo, dentro del plazo de treinta días desde la fecha de su formalización.

El contratista iniciará "in situ" el replanteo de las obras, señalando las referencias principales que mantendrá como base de posteriores replanteos parciales. Dichos trabajos se considerarán a cargo del contratista e incluidos en su oferta económica.

Asimismo, someterá el replanteo a la aprobación del director de ejecución de la obra y, una vez éste haya dado su conformidad, preparará el Acta de Inicio y Replanteo de la Obra acompañada de un plano de replanteo definitivo, que deberá ser aprobado por el director de obra. Será responsabilidad del contratista la deficiencia o la omisión de este trámite.

1.2.3. Inicio de la obra y ritmo de ejecución de los trabajos

El contratista dará comienzo a las obras en el plazo especificado en el respectivo contrato, desarrollándose de manera adecuada para que dentro de los períodos parciales señalados se realicen los trabajos, de modo que la ejecución total se lleve a cabo dentro del plazo establecido en el contrato.

Será obligación del contratista comunicar a la dirección facultativa el inicio de las obras, de forma fehaciente y preferiblemente por escrito, al menos con tres días de antelación.

El director de obra redactará el acta de comienzo de la obra y la suscribirán en la misma obra junto con él, el día de comienzo de los trabajos, el director de la ejecución de la obra, el promotor y el contratista.

Para la formalización del acta de comienzo de la obra, el director de la obra comprobará que en la obra existe copia de los siguientes documentos:

- Proyecto de Ejecución, Anejos y modificaciones.

- Plan de Seguridad y Salud en el Trabajo y su acta de aprobación por parte del Coordinador de Seguridad y Salud durante la ejecución de los trabajos.
- Licencia de Obra otorgada por el Ayuntamiento.
- Comunicación de apertura de centro de trabajo efectuada por el contratista.
- Otras autorizaciones, permisos y licencias que sean preceptivas por otras administraciones.
- Libro de Órdenes y Asistencias.
- Libro de Incidencias.

La fecha del acta de comienzo de la obra marca el inicio de los plazos parciales y total de la ejecución de la obra.

1.2.4. Orden de los trabajos

La determinación del orden de los trabajos es, generalmente, facultad del contratista, salvo en aquellos casos en que, por circunstancias de naturaleza técnica, se estime conveniente su variación por parte de la dirección facultativa.

1.2.5. Facilidades para otros contratistas

De acuerdo con lo que requiera la dirección facultativa, el contratista dará todas las facilidades razonables para la realización de los trabajos que le sean encomendados a los Subcontratistas u otros Contratistas que intervengan en la ejecución de la obra. Todo ello sin perjuicio de las compensaciones económicas a que haya lugar por la utilización de los medios auxiliares o los suministros de energía u otros conceptos.

En caso de litigio, todos ellos se ajustarán a lo que resuelva la dirección facultativa.

1.2.6. Ampliación del proyecto por causas imprevistas o de fuerza mayor

Cuando se precise ampliar el Proyecto, por motivo imprevisto o por cualquier incidencia, no se interrumpirán los trabajos, continuándose según las instrucciones de la dirección facultativa en tanto se formula o se tramita el Proyecto Reformado.

El contratista está obligado a realizar, con su personal y sus medios materiales, cuanto la dirección de ejecución de la obra disponga para apeos, apuntalamientos, derribos, recalces o cualquier obra de carácter urgente, anticipando de momento este servicio, cuyo importe le será consignado en un presupuesto adicional o abonado directamente, de acuerdo con lo que se convenga.

1.2.7. Interpretaciones, aclaraciones y modificaciones del proyecto

El contratista podrá requerir del director de obra o del director de ejecución de la obra, según sus respectivos cometidos y atribuciones, las instrucciones o aclaraciones que se precisen para la correcta interpretación y ejecución de la obra proyectada.

Cuando se trate de interpretar, aclarar o modificar preceptos de los Pliegos de Condiciones o indicaciones de los planos, croquis, órdenes e instrucciones correspondientes, se comunicarán necesariamente por escrito al contratista, estando éste a su vez obligado a devolver los originales o las copias, suscribiendo con su firma el enterado, que figurará al pie de todas las órdenes, avisos e instrucciones que reciba tanto del director de ejecución de la obra, como del director de obra.

Cualquier reclamación que crea oportuno hacer el contratista en contra de las disposiciones tomadas por la dirección facultativa, habrá de dirigirla, dentro del plazo de tres días, a quien la hubiera dictado, el cual le dará el correspondiente recibo, si éste lo solicitase.

1.2.8. Prórroga por causa de fuerza mayor

Si, por causa de fuerza mayor o independientemente de la voluntad del contratista, éste no pudiese comenzar las obras, tuviese que suspenderlas o no le fuera posible terminarlas en los plazos prefijados, se le otorgará una prórroga proporcionada para su cumplimiento, previo informe favorable del director de obra. Para ello, el contratista expondrá, en escrito dirigido al director de obra, la causa que impide la ejecución o la marcha de los trabajos y el retraso que por ello se originaría en los plazos acordados, razonando debidamente la prórroga que por dicha causa solicita.

Tendrán la consideración de casos de fuerza mayor los siguientes:

- Los incendios causados por la electricidad atmosférica.
- Los fenómenos naturales de efectos catastróficos, como maremotos, terremotos, erupciones volcánicas, movimientos del terreno, temporales marítimos, inundaciones u otros semejantes.
- Los destrozos ocasionados violentamente en tiempo de guerra, robos tumultuosos o alteraciones graves del orden público.

1.2.9. Responsabilidad de la dirección facultativa en el retraso de la obra

El contratista no podrá excusarse de no haber cumplido los plazos de obras estipulados, alegando como causa la carencia de planos u órdenes de la dirección facultativa, a excepción del caso en que habiéndolo solicitado por escrito, no se le hubiese proporcionado.

1.2.10. Trabajos defectuosos

El contratista debe emplear los materiales que cumplan las condiciones exigidas en el proyecto, y realizará todos y cada uno de los trabajos contratados de acuerdo con lo estipulado.

Por ello, y hasta que tenga lugar la recepción definitiva del edificio, el contratista es responsable de la ejecución de los trabajos que ha contratado y de las faltas y defectos que puedan existir por su mala ejecución, no siendo un eximente el que la dirección facultativa lo haya examinado o reconocido con anterioridad, ni tampoco el hecho de que estos trabajos hayan sido valorados en las Certificaciones Parciales de obra, que siempre se entenderán extendidas y abonadas a buena cuenta.

Como consecuencia de lo anteriormente expresado, cuando el director de ejecución de la obra advierta vicios o defectos en los trabajos ejecutados, o que los materiales empleados o los aparatos y equipos colocados no reúnen las condiciones preceptuadas, ya sea en el curso de la ejecución de los trabajos o una vez finalizados con anterioridad a la recepción definitiva de la obra, podrá disponer que las partes defectuosas sean sustituidas o demolidas y reconstruidas de acuerdo con lo contratado a expensas del contratista. Si ésta no estimase justa la decisión y se negase a la sustitución, demolición y reconstrucción ordenadas, se planteará la cuestión ante el director de obra, quien mediará para resolverla.

1.2.11. Responsabilidad por vicios ocultos

El contratista es el único responsable de los vicios ocultos y de los defectos de la construcción, durante la ejecución de las obras y el periodo de garantía, hasta los plazos prescritos después de la terminación de las obras en la vigente "Ley 38/1999. Ley de Ordenación de la Edificación", aparte de otras responsabilidades legales o de cualquier índole que puedan derivarse.

Si la obra se arruina o sufre deterioros graves incompatibles con su función con posterioridad a la expiración del plazo de garantía por vicios ocultos de la construcción, debido a incumplimiento del contrato por parte del contratista, éste responderá de los daños y perjuicios que se produzcan o se manifiesten durante un plazo de quince años a contar desde la recepción de la obra.

Asimismo, el contratista responderá durante dicho plazo de los daños materiales causados en la obra por vicios o defectos que afecten a la cimentación, los soportes, las vigas, los forjados, los muros de carga u otros elementos estructurales, y que comprometan directamente la resistencia mecánica y la estabilidad de la construcción, contados desde la fecha de recepción de la obra sin reservas o desde la subsanación de estas.

Si el director de ejecución de la obra tuviese fundadas razones para creer en la existencia de vicios ocultos de construcción en las obras ejecutadas, ordenará, cuando estime oportuno, realizar antes de la recepción definitiva los ensayos, destructivos o no, que considere necesarios para reconocer o diagnosticar los trabajos que suponga defectuosos, dando cuenta de la circunstancia al director de obra.

El contratista demolerá, y reconstruirá posteriormente a su cargo, todas las unidades de obra mal ejecutadas, sus consecuencias, daños y perjuicios, no pudiendo eludir su responsabilidad por el hecho de que el director de obra y/o el director de ejecución de obra lo hayan examinado o reconocido con anterioridad, o que haya sido conformada o abonada una parte o la totalidad de las obras mal ejecutadas.

1.2.12. Procedencia de materiales, aparatos y equipos

El contratista tiene libertad de proveerse de los materiales, aparatos y equipos de todas clases donde considere oportuno y conveniente para sus intereses, excepto en aquellos casos en los se preceptúe una procedencia y características específicas en el proyecto.

Obligatoriamente, y antes de proceder a su empleo, acopio y puesta en obra, el contratista deberá presentar al director de ejecución de la obra una lista completa de los materiales, aparatos y equipos que vaya a utilizar, en la que se especifiquen todas las indicaciones sobre sus características técnicas, marcas, calidades, procedencia e idoneidad de cada uno de ellos.

1.2.13. Presentación de muestras

A petición del director de obra, el contratista presentará las muestras de los materiales, aparatos y equipos, siempre con la antelación prevista en el calendario de obra.

1.2.14. Materiales, aparatos y equipos defectuosos

Cuando los materiales, aparatos, equipos y elementos de instalaciones no fuesen de la calidad y características técnicas prescritas en el proyecto, no tuvieran la preparación en él exigida o cuando, a falta de prescripciones formales, se reconociera o demostrara que no son los adecuados para su fin, el director de obra, a instancias del director de ejecución de la obra, dará la orden al contratista de sustituirlos por otros que satisfagan las condiciones o sean los adecuados al fin al que se destinen.

Si, a los 15 días de recibir el contratista orden de que retire los materiales que no estén en condiciones, ésta no ha sido cumplida, podrá hacerlo el promotor a cuenta de contratista.

En el caso de que los materiales, aparatos, equipos o elementos de instalaciones fueran defectuosos, pero aceptables a juicio del director de obra, se recibirán con la rebaja del precio que aquél determine, a no ser que el contratista prefiera sustituirlos por otros en condiciones.

1.2.15. Gastos ocasionados por pruebas y ensayos

Todos los gastos originados por las pruebas y ensayos de materiales o elementos que intervengan en la ejecución de las obras correrán a cargo y cuenta del contratista.

Todo ensayo que no resulte satisfactorio, no se realice por omisión del contratista, o que no ofrezca las suficientes garantías, podrá comenzarse nuevamente o realizarse nuevos ensayos o pruebas especificadas en el proyecto, a cargo y cuenta del contratista y con la penalización correspondiente, así como todas las obras complementarias a que pudieran dar lugar cualquiera de los supuestos anteriormente citados y que el director de obra considere necesarios.

1.2.16. Limpieza de las obras

Es obligación del contratista mantener limpias las obras y sus alrededores tanto de escombros como de materiales sobrantes, retirar las instalaciones provisionales que no sean necesarias, así como ejecutar todos los trabajos y adoptar las medidas que sean apropiadas para que la obra presente buen aspecto.

1.2.17. Obras sin prescripciones explícitas

En la ejecución de trabajos que pertenecen a la construcción de las obras, y para los cuales no existan prescripciones consignadas explícitamente en este Pliego ni en la restante documentación del proyecto, el contratista se atenderá, en primer término, a las instrucciones que dicte la dirección facultativa de las obras y, en segundo lugar, a las normas y prácticas de la buena construcción.

1.3. DISPOSICIONES DE LAS RECEPCIONES DE EDIFICIOS Y OBRAS ANEJAS

1.3.1. Consideraciones de carácter general

La recepción de la obra es el acto por el cual el contratista, una vez concluida la obra, hace entrega de la misma al promotor y es aceptada por éste. Podrá realizarse con o sin reservas y deberá

abarcar la totalidad de la obra o fases completas y terminadas de la misma, cuando así se acuerde por las partes.

La recepción deberá consignarse en un acta firmada, al menos, por el promotor y el contratista, haciendo constar:

- Las partes que intervienen.
- La fecha del certificado final de la totalidad de la obra o de la fase completa y terminada de la misma.
- El coste final de la ejecución material de la obra.
- La declaración de la recepción de la obra con o sin reservas, especificando, en su caso, éstas de manera objetiva, y el plazo en que deberán quedar subsanados los defectos observados. Una vez subsanados los mismos, se hará constar en un acta aparte, suscrita por los firmantes de la recepción.
- Las garantías que, en su caso, se exijan al contratista para asegurar sus responsabilidades.

Asimismo, se adjuntará el certificado final de obra suscrito por el director de obra y el director de la ejecución de la obra.

El promotor podrá rechazar la recepción de la obra por considerar que la misma no está terminada o que no se adecúa a las condiciones contractuales.

En todo caso, el rechazo deberá ser motivado por escrito en el acta, en la que se fijará el nuevo plazo para efectuar la recepción.

Salvo pacto expreso en contrario, la recepción de la obra tendrá lugar dentro de los treinta días siguientes a la fecha de su terminación, acreditada en el certificado final de obra, plazo que se contará a partir de la notificación efectuada por escrito al promotor. La recepción se entenderá tácitamente producida si transcurridos treinta días desde la fecha indicada el promotor no hubiera puesto de manifiesto reservas o rechazo motivado por escrito.

El cómputo de los plazos de responsabilidad y garantía será el establecidos en la "Ley 38/1999. Ley de Ordenación de la Edificación", y se iniciará a partir de la fecha en que se suscriba el acta de recepción, o cuando se entienda ésta tácitamente producida según lo previsto en el apartado anterior.

1.3.2. Recepción provisional

Treinta días antes de dar por finalizadas las obras, comunicará el director de ejecución de la obra al promotor la proximidad de su terminación a fin de convenir el acto de la Recepción Provisional.

Ésta se realizará con la intervención del promotor, del contratista, del director de obra y del director de ejecución de la obra. Se convocará también a los restantes técnicos que, en su caso, hubiesen intervenido en la dirección con función propia en aspectos parciales o unidades especializadas.

Practicado un detenido reconocimiento de las obras, se extenderá un acta con tantos ejemplares como intervinientes y firmados por todos ellos. Desde esta fecha empezará a correr el plazo de garantía, si las obras se hallasen en estado de ser admitidas. Seguidamente, los Técnicos de la Dirección extenderán el correspondiente Certificado de Final de Obra.

Cuando las obras no se hallen en estado de ser recibidas, se hará constar expresamente en el Acta y se darán al contratista las oportunas instrucciones para subsanar los defectos observados, fijando un plazo para subsanarlos, expirado el cual se efectuará un nuevo reconocimiento a fin de proceder a la recepción provisional de la obra.

Si el contratista no hubiese cumplido, podrá declararse resuelto el contrato con la pérdida de la fianza.

1.3.3. Documentación final de la obra

El director de ejecución de la obra, asistido por el contratista y los técnicos que hubieren intervenido en la obra, redactará la documentación final de las obras, que se facilitará al promotor, con las especificaciones y contenidos dispuestos por la legislación vigente. Esta documentación incluye el Manual de Uso y Mantenimiento del Edificio.

1.3.4. Medición definitiva y liquidación provisional de la obra

Recibidas provisionalmente las obras, se procederá inmediatamente por el director de ejecución de la obra a su medición definitiva, con precisa asistencia del contratista o de su representante. Se extenderá la oportuna certificación por triplicado que, aprobada por el director de obra con su firma, servirá para el abono por el promotor del saldo resultante menos la cantidad retenida en concepto de fianza.

1.3.5. Plazo de garantía

El plazo de garantía deberá estipularse en el contrato privado y, en cualquier caso, nunca deberá ser inferior a un año salvo casos especiales

Dentro del plazo de quince días anteriores al cumplimiento del plazo de garantía, la dirección facultativa, de oficio o a instancia del contratista, redactará un informe sobre el estado de las obras.

Si el informe fuera favorable, el contratista quedará exonerado de toda responsabilidad, procediéndose a la devolución o cancelación de la garantía, a la liquidación del contrato y, en su caso, al pago de las obligaciones pendientes que deberá efectuarse en el plazo de sesenta días.

En el caso de que el informe no fuera favorable y los defectos observados se debiesen a deficiencias en la ejecución de la obra, la dirección facultativa procederá a dictar las oportunas instrucciones al contratista para su debida reparación, concediéndole para ello un plazo durante el cual continuará encargado de la conservación de las obras, sin derecho a percibir cantidad alguna por la ampliación del plazo de garantía.

1.3.6. Conservación de las obras recibidas provisionalmente

Los gastos de conservación durante el plazo de garantía comprendido entre las recepciones provisional y definitiva, correrán a cargo y cuenta del contratista.

Si el edificio fuese ocupado o utilizado antes de la recepción definitiva, la guardería, limpieza y reparaciones ocasionadas por el uso correrán a cargo del promotor y las reparaciones por vicios de obra o por defectos en las instalaciones, serán a cargo del contratista.

1.3.7. Recepción definitiva

La recepción definitiva se realizará después de transcurrido el plazo de garantía, en igual modo y con las mismas formalidades que la provisional. A partir de esa fecha cesará la obligación del contratista de reparar a su cargo aquellos desperfectos inherentes a la normal conservación de los edificios, y quedarán sólo subsistentes todas las responsabilidades que pudieran derivar de los vicios de construcción.

1.3.8. Prórroga del plazo de garantía

Si, al proceder al reconocimiento para la recepción definitiva de la obra, no se encontrase ésta en las condiciones debidas, se aplazará dicha recepción definitiva y el director de obra indicará al contratista los plazos y formas en que deberán realizarse las obras necesarias. De no efectuarse dentro de aquellos, podrá resolverse el contrato con la pérdida de la fianza.

1.3.9. Recepciones de trabajos cuya contrata haya sido rescindida

En caso de resolución del contrato, el contratista vendrá obligado a retirar, en el plazo fijado, la maquinaria, instalaciones y medios auxiliares, a resolver los subcontratos que tuviese concertados y a dejar la obra en condiciones de ser reanudada por otra empresa sin problema alguno.

Las obras y trabajos terminados por completo se recibirán provisionalmente con los trámites establecidos anteriormente. Transcurrido el plazo de garantía, se recibirán definitivamente según lo dispuesto anteriormente.

Para las obras y trabajos no determinados, pero aceptables a juicio del director de obra, se efectuará una sola y definitiva recepción.

2. DISPOSICIONES FACULTATIVAS

2.1. DEFINICIÓN, ATRIBUCIONES Y OBLIGACIONES DE LOS AGENTES DE LA EDIFICACIÓN

Las atribuciones de los distintos agentes intervinientes en la edificación son las reguladas por la "Ley 38/1999. Ley de Ordenación de la Edificación".

Se definen agentes de la edificación todas las personas, físicas o jurídicas, que intervienen en el proceso de la edificación. Sus obligaciones quedan determinadas por lo dispuesto en la "Ley 38/1999. Ley de Ordenación de la Edificación" y demás disposiciones que sean de aplicación y por el contrato que origina su intervención.

Las definiciones y funciones de los agentes que intervienen en la edificación quedan recogidas en el capítulo III "Agentes de la edificación", considerándose:

2.1.1. El promotor

Es la persona física o jurídica, pública o privada, que individual o colectivamente decide, impulsa, programa y financia con recursos propios o ajenos, las obras de edificación para sí o para su posterior enajenación, entrega o cesión a terceros bajo cualquier título.

Asume la iniciativa de todo el proceso de la edificación, impulsando la gestión necesaria para llevar a cabo la obra inicialmente proyectada, y se hace cargo de todos los costes necesarios.

Según la legislación vigente, a la figura del promotor se equiparan también las de gestor de sociedades cooperativas, comunidades de propietarios, u otras análogas que asumen la gestión económica de la edificación.

Cuando las Administraciones públicas y los organismos sujetos a la legislación de contratos de las Administraciones públicas actúen como promotores, se regirán por la "Ley 9/2017. Ley de Contratos del Sector Público" y, en lo no contemplado en la misma, por las disposiciones de la "Ley 38/1999. Ley de Ordenación de la Edificación".

2.1.2. El proyectista

Es el agente que, por encargo del promotor y con sujeción a la normativa técnica y urbanística correspondiente, redacta el proyecto.

Podrán redactar proyectos parciales del proyecto, o partes que lo complementen, otros técnicos, de forma coordinada con el autor de éste.

Cuando el proyecto se desarrolle o complete mediante proyectos parciales u otros documentos técnicos según lo previsto en la "Ley 38/1999. Ley de Ordenación de la Edificación", cada proyectista asumirá la titularidad de su proyecto.

2.1.3. El constructor o contratista

Es el agente que asume, contractualmente ante el promotor, el compromiso de ejecutar con medios humanos y materiales, propios o ajenos, las obras o parte de las mismas con sujeción al Proyecto y al Contrato de obra.

CABE EFECTUAR ESPECIAL MENCIÓN DE QUE LA LEY SEÑALA COMO RESPONSABLE EXPLÍCITO DE LOS VICIOS O DEFECTOS CONSTRUCTIVOS AL CONTRATISTA GENERAL DE LA

OBRA, SIN PERJUICIO DEL DERECHO DE REPETICIÓN DE ÉSTE HACIA LOS SUBCONTRATISTAS.

2.1.4. El director de obra

Es el agente que, formando parte de la dirección facultativa, dirige el desarrollo de la obra en los aspectos técnicos, estéticos, urbanísticos y medioambientales, de conformidad con el proyecto que la define, la licencia de edificación y demás autorizaciones preceptivas, y las condiciones del contrato, con el objeto de asegurar su adecuación al fin propuesto.

Podrán dirigir las obras de los proyectos parciales otros técnicos, bajo la coordinación del director de obra.

2.1.5. El director de la ejecución de la obra

Es el agente que, formando parte de la dirección facultativa, asume la función técnica de dirigir la Ejecución Material de la Obra y de controlar cualitativa y cuantitativamente la construcción y calidad de lo edificado. Para ello es requisito indispensable el estudio y análisis previo del proyecto de ejecución una vez redactado por el director de obra, procediendo a solicitarle, con antelación al inicio de las obras, todas aquellas aclaraciones, subsanaciones o documentos complementarios que, dentro de su competencia y atribuciones legales, estimare necesarios para poder dirigir de manera solvente la ejecución de las mismas.

2.1.6. Las entidades y los laboratorios de control de calidad de la edificación

Son entidades de control de calidad de la edificación aquéllas capacitadas para prestar asistencia técnica en la verificación de la calidad del proyecto, de los materiales y de la ejecución de la obra y sus instalaciones de acuerdo con el proyecto y la normativa aplicable.

Son laboratorios de ensayos para el control de calidad de la edificación los capacitados para prestar asistencia técnica, mediante la realización de ensayos o pruebas de servicio de los materiales, sistemas o instalaciones de una obra de edificación.

2.1.7. Los suministradores de productos

Se consideran suministradores de productos los fabricantes, almacenistas, importadores o vendedores de productos de construcción.

Se entiende por producto de construcción aquel que se fabrica para su incorporación permanente en una obra, incluyendo materiales, elementos semielaborados, componentes y obras o parte de las mismas, tanto terminadas como en proceso de ejecución.

2.2. AGENTES QUE INTERVIENEN EN LA OBRA

La relación de agentes intervinientes se encuentra en la memoria descriptiva del proyecto.

2.3. AGENTES EN MATERIA DE SEGURIDAD Y SALUD

La relación de agentes intervinientes en materia de seguridad y salud se encuentra en la memoria descriptiva del proyecto.

2.4. AGENTES EN MATERIA DE GESTIÓN DE RESIDUOS

La relación de agentes intervinientes en materia de gestión de residuos, se encuentra en el Estudio de Gestión de Residuos de Construcción y Demolición.

2.5. LA DIRECCIÓN FACULTATIVA

La dirección facultativa está compuesta por la Dirección de Obra y la Dirección de Ejecución de la Obra. A la dirección facultativa se integrará el Coordinador en materia de Seguridad y Salud en fase de ejecución de la obra, en el caso de que se haya adjudicado dicha misión a facultativo distinto de los anteriores.

Representa técnicamente los intereses del promotor durante la ejecución de la obra, dirigiendo el proceso de construcción en función de las atribuciones profesionales de cada técnico participante.

2.6. VISITAS FACULTATIVAS

Son las realizadas a la obra de manera conjunta o individual por cualquiera de los miembros que componen la dirección facultativa. La intensidad y número de visitas dependerá de los cometidos que a cada agente le son propios, pudiendo variar en función de los requerimientos específicos y de la mayor o menor exigencia presencial requerible al técnico al efecto en cada caso y según cada una de las fases de la obra. Deberán adaptarse al proceso lógico de construcción, pudiendo los agentes ser o no coincidentes en la obra en función de la fase concreta que se esté desarrollando en cada momento y del cometido exigible a cada cual.

2.7. OBLIGACIONES DE LOS AGENTES INTERVINIENTES

Las obligaciones de los agentes que intervienen en la edificación son las contenidas en la "Ley 38/1999. Ley de Ordenación de la Edificación" y demás legislación aplicable.

2.7.1. El promotor

Ostentar sobre el solar la titularidad de un derecho que le faculte para construir en él.

Facilitar la documentación e información previa necesaria para la redacción del proyecto, así como autorizar al director de obra, al director de la ejecución de la obra y al contratista posteriores modificaciones del mismo que fueran imprescindibles para llevar a buen fin lo proyectado.

Elegir y contratar a los distintos agentes, con la titulación y capacitación profesional necesaria, que garanticen el cumplimiento de las condiciones legalmente exigibles para realizar en su globalidad y llevar a buen fin el objeto de lo promovido, en los plazos estipulados y en las condiciones de calidad exigibles mediante el cumplimiento de los requisitos básicos estipulados para los edificios.

Gestionar y hacerse cargo de las preceptivas licencias y demás autorizaciones administrativas procedentes que, de conformidad con la normativa aplicable, conlleva la construcción de edificios, la urbanización que procediera en su entorno inmediato, la realización de obras que en ellos se ejecuten y su ocupación.

Garantizar los daños materiales que el edificio pueda sufrir, para la adecuada protección de los intereses de los usuarios finales, en las condiciones legalmente establecidas, asumiendo la responsabilidad civil de forma personal e individualizada, tanto por actos propios como por actos de otros agentes por los que, con arreglo a la legislación vigente, se deba responder.

La suscripción obligatoria de un seguro, de acuerdo a las normas concretas fijadas al efecto, que cubra los daños materiales que ocasionen en el edificio el incumplimiento de las condiciones de habitabilidad en tres años o que afecten a la seguridad estructural en el plazo de diez años, con especial mención a las viviendas individuales en régimen de autopromoción, que se regirán por lo especialmente legislado al efecto.

Contratar a los técnicos redactores del preceptivo Estudio de Seguridad y Salud o Estudio Básico, en su caso, al igual que a los técnicos coordinadores en la materia en la fase que corresponda, todo ello según lo establecido en el "Real Decreto 1627/1997. Disposiciones mínimas de seguridad y de salud en las obras de construcción".

Suscribir el acta de recepción final de las obras, una vez concluidas éstas, haciendo constar la aceptación de las obras, que podrá efectuarse con o sin reservas y que deberá abarcar la totalidad de las obras o fases completas. En el caso de hacer mención expresa a reservas para la recepción, deberán mencionarse de manera detallada las deficiencias y se deberá hacer constar el plazo en que deberán quedar subsanados los defectos observados.

Entregar al adquirente y usuario inicial, en su caso, el denominado Libro del Edificio que contiene el manual de uso y mantenimiento del mismo y demás documentación de obra ejecutada, o cualquier otro documento exigible por las Administraciones competentes.

2.7.2. El proyectista

Redactar el proyecto por encargo del promotor, con sujeción a la normativa urbanística y técnica en vigor y conteniendo la documentación necesaria para tramitar tanto la licencia de obras y demás permisos administrativos -proyecto básico- como para ser interpretada y poder ejecutar totalmente la obra, entregando al promotor las copias autorizadas correspondientes, debidamente visadas por su colegio profesional.

Definir el concepto global del proyecto de ejecución con el nivel de detalle gráfico y escrito suficiente y calcular los elementos fundamentales del edificio, en especial la cimentación y la estructura. Concretar en el Proyecto el emplazamiento de cuartos de máquinas, de contadores, hornacinas, espacios asignados para subida de conductos, reservas de huecos de ventilación, alojamiento de sistemas de telecomunicación y, en general, de aquellos elementos necesarios en el edificio para facilitar las determinaciones concretas y especificaciones detalladas que son cometido de los proyectos parciales, debiendo éstos adaptarse al Proyecto de Ejecución, no pudiendo contravenirlo en modo alguno. Deberá entregarse necesariamente un ejemplar del proyecto complementario al director de obra antes del inicio de las obras o instalaciones correspondientes.

Acordar con el promotor la contratación de colaboraciones parciales de otros técnicos profesionales.

Facilitar la colaboración necesaria para que se produzca la adecuada coordinación con los proyectos parciales exigibles por la legislación o la normativa vigente y que sea necesario incluir para el desarrollo adecuado del proceso edificatorio, que deberán ser redactados por técnicos competentes, bajo su responsabilidad y suscritos por persona física. Los proyectos parciales

serán aquellos redactados por otros técnicos cuya competencia puede ser distinta e incompatible con las competencias del director de obra y, por tanto, de exclusiva responsabilidad de éstos.

Elaborar aquellos proyectos parciales o estudios complementarios exigidos por la legislación vigente en los que es legalmente competente para su redacción, excepto declinación expresa del director de obra y previo acuerdo con el promotor, pudiendo exigir la compensación económica en concepto de cesión de derechos de autor y de la propiedad intelectual si se tuviera que entregar a otros técnicos, igualmente competentes para realizar el trabajo, documentos o planos del proyecto por él redactado, en soporte papel o informático.

Ostentar la propiedad intelectual de su trabajo, tanto de la documentación escrita como de los cálculos de cualquier tipo, así como de los planos contenidos en la totalidad del proyecto y cualquiera de sus documentos complementarios.

2.7.3. El constructor o contratista

Tener la capacitación profesional o titulación que habilita para el cumplimiento de las condiciones legalmente exigibles para actuar como constructor.

Organizar los trabajos de construcción para cumplir con los plazos previstos, de acuerdo al correspondiente Plan de Obra, efectuando las instalaciones provisionales y disponiendo de los medios auxiliares necesarios.

Definir y desarrollar un sistema de seguimiento, que permita comprobar la conformidad de la ejecución. Para ello, elaborará el plan de obra y el programa de autocontrol de la ejecución de la estructura, desarrollando el plan de control definido en el proyecto. El programa de autocontrol contemplará las particularidades concretas de la obra, relativas a medios, procesos y actividades, y se desarrollará el seguimiento de la ejecución de manera que permita comprobar la conformidad con las especificaciones del proyecto. Dicho programa será aprobado por la dirección facultativa antes del inicio de los trabajos.

Registrar los resultados de todas las comprobaciones realizadas en el autocontrol en un soporte, físico o electrónico, que estará a disposición de la dirección facultativa. Cada registro deberá estar firmado por la persona física que haya sido designada por el constructor para el autocontrol de cada actividad.

Mantener a disposición de la dirección facultativa un registro permanentemente actualizado, donde se reflejen las designaciones de las personas responsables de efectuar en cada momento el autocontrol relativo a cada proceso de ejecución. Una vez finalizada la construcción, dicho registro se incorporará a la documentación final de obra.

Definir un sistema de gestión de los acopios suficiente para conseguir la trazabilidad requerida de los productos y elementos que se colocan en la obra.

Elaborar, y exigir de cada subcontratista, un plan de seguridad y salud en el trabajo en el que se analicen, estudien, desarrollen y complementen las previsiones contenidas en el estudio o estudio básico, en función de su propio sistema de ejecución de la obra. En dichos planes se incluirán, en su caso, las propuestas de medidas alternativas de prevención propuestas, con la correspondiente justificación técnica, que no podrán implicar disminución de los niveles de protección previstos en el estudio o estudio básico.

Comunicar a la autoridad laboral competente la apertura del centro de trabajo en la que incluirá el Plan de Seguridad y Salud al que se refiere el "Real Decreto 1627/1997. Disposiciones mínimas de seguridad y de salud en las obras de construcción".

Adoptar todas las medidas preventivas que cumplan los preceptos en materia de Prevención de Riesgos laborales y Seguridad y Salud que establece la legislación vigente, redactando el correspondiente Plan de Seguridad y ajustándose al cumplimiento estricto y permanente de lo establecido en el Estudio de Seguridad y Salud, disponiendo de todos los medios necesarios y dotando al personal del equipamiento de seguridad exigibles, así como cumplir las órdenes efectuadas por el Coordinador en materia de Seguridad y Salud en la fase de Ejecución de la obra.

Supervisar de manera continuada el cumplimiento de las normas de seguridad, tutelando las actividades de los trabajadores a su cargo y, en su caso, relevando de su puesto a todos aquellos que pudieran menoscabar las condiciones básicas de seguridad personales o generales, por no estar en las condiciones adecuadas.

Examinar la documentación aportada por los técnicos redactores correspondientes, tanto del Proyecto de Ejecución como de los proyectos complementarios, así como del Estudio de Seguridad y Salud, verificando que le resulta suficiente para la comprensión de la totalidad de la obra contratada o, en caso contrario, solicitando las aclaraciones pertinentes.

Facilitar la labor de la dirección facultativa, suscribiendo el Acta de Replanteo, ejecutando las obras con sujeción al Proyecto de Ejecución que deberá haber examinado previamente, a la legislación aplicable, a las Instrucciones del director de obra y del director de la ejecución material de la obra, a fin de alcanzar la calidad exigida en el proyecto.

Efectuar las obras siguiendo los criterios al uso que son propios de la correcta construcción, que tiene la obligación de conocer y poner en práctica, así como de las leyes generales de los materiales o *lex artis*, aún cuando éstos criterios no estuvieran específicamente reseñados en su totalidad en la documentación de proyecto. A tal efecto, ostenta la jefatura de todo el personal que intervenga en la obra y coordina las tareas de los subcontratistas.

Disponer de los medios materiales y humanos que la naturaleza y entidad de la obra impongan, disponiendo del número adecuado de oficiales, suboficiales y peones que la obra requiera en cada momento, bien por personal propio o mediante subcontratistas al efecto, procediendo a solapar aquellos oficios en la obra que sean compatibles entre sí y que permitan acometer distintos trabajos a la vez sin provocar interferencias, contribuyendo con ello a la agilización y finalización de la obra dentro de los plazos previstos.

Ordenar y disponer en cada momento de personal suficiente a su cargo para que efectúe las actuaciones pertinentes para ejecutar las obras con solvencia, diligentemente y sin interrupción, programándolas de manera coordinada con el director de ejecución material de la obra.

Supervisar personalmente y de manera continuada y completa la marcha de las obras, que deberán transcurrir sin dilación y con adecuado orden y concierto, así como responder directamente de los trabajos efectuados por sus trabajadores subordinados, exigiéndoles el continuo autocontrol de los trabajos que efectúen, y ordenando la modificación de todas aquellas tareas que se presenten mal efectuadas.

Asegurar la idoneidad de todos y cada uno de los materiales utilizados y elementos constructivos, comprobando los preparados en obra y rechazando, por iniciativa propia o por prescripción facultativa del director de la ejecución de la obra, los suministros de material o prefabricados que no cuenten con las garantías, documentación mínima exigible o documentos de idoneidad requeridos por las normas de aplicación, debiendo recabar de la dirección facultativa la información que necesite para cumplir adecuadamente su cometido.

Dotar de material, maquinaria y utillajes adecuados a los operarios que intervengan en la obra, para efectuar adecuadamente las instalaciones necesarias y no menoscabar con la puesta en obra las características y naturaleza de los elementos constructivos que componen el edificio una vez finalizado.

Poner a disposición del director de ejecución material de la obra los medios auxiliares y personal necesario para efectuar las pruebas pertinentes para el Control de Calidad, recabando de dicho técnico el plan a seguir en cuanto a las tomas de muestras, traslados, ensayos y demás actuaciones necesarias.

Cuidar de que el personal de la obra guarde el debido respeto a la dirección facultativa.

Auxiliar al director de la ejecución de la obra en los actos de replanteo y firmar posteriormente y una vez finalizado éste, el acta correspondiente de inicio de obra, así como la de recepción final.

Efectuar la inspección de cada fase de la estructura ejecutada, dejando constancia documental, al objeto de comprobar que se cumplen las especificaciones dimensionales del proyecto.

Facilitar a los directores de obra los datos necesarios para la elaboración de la documentación final de obra ejecutada.

Suscribir las garantías de obra que se señalan en la "Ley 38/1999. Ley de Ordenación de la Edificación" y que, en función de su naturaleza, alcanzan períodos de 1 año (daños por defectos de terminación o acabado de las obras), 3 años (daños por defectos o vicios de elementos constructivos o de instalaciones que afecten a la habitabilidad) o 10 años (daños en cimentación o estructura que comprometan directamente la resistencia mecánica y la estabilidad del edificio).

2.7.4. La dirección facultativa

Constatar antes del inicio de la ejecución de cada parte de la obra, que existe un programa de control para los productos y para la ejecución, que haya sido redactado específicamente para la obra, conforme a lo indicado en el proyecto y la normativa de obligado cumplimiento. Cualquier incumplimiento de los requisitos previos establecidos, provocará el aplazamiento del inicio de la obra hasta que la dirección facultativa constate documentalmente que se ha subsanado la causa que dio origen al citado incumplimiento.

Aprobar el programa de control antes de iniciar las actividades de control en la obra, elaborado de acuerdo con el plan de control definido en el proyecto, que tenga en cuenta el cronograma o plan de obra del constructor y su procedimiento de autocontrol.

Validar el control de recepción, velando para que los productos incorporados en la obra sean adecuados a su uso y cumplan con las especificaciones requeridas.

Verificar que los valores declarados en los documentos que acompañan al marcado CE son conformes con las especificaciones indicadas en el proyecto y, en su defecto, en la normativa de obligado cumplimiento, ya que el marcado CE no garantiza su idoneidad para un uso concreto.

2.7.5. El director de obra

Dirigir la obra coordinándola con el Proyecto de Ejecución, facilitando su interpretación técnica, económica y estética a los agentes intervinientes en el proceso constructivo.

Detener la obra por causa grave y justificada, que se deberá hacer constar necesariamente en el Libro de Ordenes y Asistencias, dando cuenta inmediata al promotor.

Redactar las modificaciones, ajustes, rectificaciones o planos complementarios que se precisen para el adecuado desarrollo de las obras. Es facultad expresa y única la redacción de aquellas modificaciones o aclaraciones directamente relacionadas con la adecuación de la cimentación y de la estructura proyectadas a las características geotécnicas del terreno; el cálculo o recálculo del dimensionado y armado de todos y cada uno de los elementos principales y complementarios de la cimentación y de la estructura vertical y horizontal; los que afecten sustancialmente a la distribución de espacios y las soluciones de fachada y cubierta y dimensionado y composición de huecos, así como la modificación de los materiales previstos.

Asesorar al director de la ejecución de la obra en aquellas aclaraciones y dudas que pudieran acontecer para el correcto desarrollo de la misma, en lo que respecta a las interpretaciones de las especificaciones de proyecto.

Asistir a las obras a fin de resolver las contingencias que se produzcan para asegurar la correcta interpretación y ejecución del proyecto, así como impartir las soluciones aclaratorias que fueran necesarias, consignando en el Libro de Ordenes y Asistencias las instrucciones precisas que se

estimara oportunas reseñar para la correcta interpretación de lo proyectado, sin perjuicio de efectuar todas las aclaraciones y órdenes verbales que estimare oportuno.

Firmar el Acta de replanteo o de comienzo de obra y el Certificado Final de Obra, así como firmar el visto bueno de las certificaciones parciales referidas al porcentaje de obra efectuada y, en su caso y a instancias del promotor, la supervisión de la documentación que se le presente relativa a las unidades de obra realmente ejecutadas previa a su liquidación final, todo ello con los visados que en su caso fueran preceptivos.

Informar puntualmente al promotor de aquellas modificaciones sustanciales que, por razones técnicas o normativas, conllevan una variación de lo construido con respecto al proyecto básico y de ejecución y que afecten o puedan afectar al contrato suscrito entre el promotor y los destinatarios finales de las viviendas.

Redactar la documentación final de obra, en lo que respecta a la documentación gráfica y escrita del proyecto ejecutado, incorporando las modificaciones efectuadas. Para ello, los técnicos redactores de proyectos y/o estudios complementarios deberán obligatoriamente entregarle la documentación final en la que se haga constar el estado final de las obras y/o instalaciones por ellos redactadas, supervisadas y realmente ejecutadas, siendo responsabilidad de los firmantes la veracidad y exactitud de los documentos presentados.

Al Proyecto Final de Obra se anexará el Acta de Recepción Final; la relación identificativa de los agentes que han intervenido en el proceso de edificación, incluidos todos los subcontratistas y oficios intervinientes; las instrucciones de Uso y Mantenimiento del Edificio y de sus instalaciones, de conformidad con la normativa que le sea de aplicación.

La documentación a la que se hace referencia en los dos apartados anteriores es parte constituyente del Libro del Edificio y el promotor deberá entregar una copia completa a los usuarios finales del mismo que, en el caso de edificios de viviendas plurifamiliares, se materializa en un ejemplar que deberá ser custodiado por el Presidente de la Comunidad de Propietarios o por el Administrador, siendo éstos los responsables de divulgar al resto de propietarios su contenido y de hacer cumplir los requisitos de mantenimiento que constan en la citada documentación.

Además de todas las facultades que corresponden al director de obra, expresadas en los artículos precedentes, es misión específica suya la dirección mediata, denominada alta dirección en lo que

al cumplimiento de las directrices generales del proyecto se refiere, y a la adecuación de lo construido a éste.

Cabe señalar expresamente que la resistencia al cumplimiento de las órdenes de los directores de obra en su labor de alta dirección se considerará como falta grave y, en caso de que, a su juicio, el incumplimiento de lo ordenado pusiera en peligro la obra o las personas que en ella trabajan, podrá recusar al contratista y/o acudir a las autoridades judiciales, siendo responsable el contratista de las consecuencias legales y económicas.

2.7.6. El director de la ejecución de la obra

Corresponde al director de ejecución material de la obra, según se establece en la "Ley 38/1999. Ley de Ordenación de la Edificación" y demás legislación vigente al efecto, las atribuciones competenciales y obligaciones que se señalan a continuación:

La Dirección inmediata de la Obra.

Verificar personalmente la recepción a pie de obra, previo a su acopio o colocación definitiva, de todos los productos y materiales suministrados necesarios para la ejecución de la obra, comprobando que se ajustan con precisión a las determinaciones del proyecto y a las normas exigibles de calidad, con la plena potestad de aceptación o rechazo de los mismos en caso de que lo considerase oportuno y por causa justificada, ordenando la realización de pruebas y ensayos que fueran necesarios.

Dirigir la ejecución material de la obra de acuerdo con las especificaciones de la memoria y de los planos del Proyecto, así como, en su caso, con las instrucciones complementarias necesarias que recabara del director de obra.

Anticiparse con la antelación suficiente a las distintas fases de la puesta en obra, requiriendo las aclaraciones al director de obra o directores de obra que fueran necesarias y planificando de manera anticipada y continuada con el contratista principal y los subcontratistas los trabajos a efectuar.

Comprobar los replanteos, los materiales, hormigones y demás productos suministrados, exigiendo la presentación de los oportunos certificados de idoneidad de los mismos.

Verificar la correcta ejecución y disposición de los elementos constructivos y de las instalaciones, extendiéndose dicho cometido a todos los elementos de cimentación y estructura horizontal y vertical, con comprobación de sus especificaciones concretas de dimensionado de elementos, tipos de viguetas y adecuación a ficha técnica homologada, diámetros nominales, longitudes de anclaje y adecuados solape y doblado de barras.

Observancia de los tiempos de encofrado y desencofrado de vigas, pilares y forjados señalados por la Instrucción del Hormigón vigente y de aplicación.

Comprobación del correcto dimensionado de rampas y escaleras y de su adecuado trazado y replanteo con acuerdo a las pendientes, desniveles proyectados y al cumplimiento de todas las normativas que son de aplicación; a dimensiones parciales y totales de elementos, a su forma y geometría específica, así como a las distancias que deben guardarse entre ellos, tanto en horizontal como en vertical.

Verificación de la adecuada puesta en obra de fábricas y cerramientos, a su correcta y completa trabazón y, en general, a lo que atañe a la ejecución material de la totalidad de la obra y sin excepción alguna, de acuerdo a los criterios y leyes de los materiales y de la correcta construcción (lex artis) y a las normativas de aplicación.

Asistir a la obra con la frecuencia, dedicación y diligencia necesarias para cumplir eficazmente la debida supervisión de la ejecución de la misma en todas sus fases, desde el replanteo inicial hasta la total finalización del edificio, dando las órdenes precisas de ejecución al contratista y, en su caso, a los subcontratistas.

Consignar en el Libro de Ordenes y Asistencias las instrucciones precisas que considerara oportuno reseñar para la correcta ejecución material de las obras.

Supervisar posteriormente el correcto cumplimiento de las órdenes previamente efectuadas y la adecuación de lo realmente ejecutado a lo ordenado previamente.

Verificar el adecuado trazado de instalaciones, conductos, acometidas, redes de evacuación y su dimensionado, comprobando su idoneidad y ajuste tanto a las especificaciones del proyecto de ejecución como de los proyectos parciales, coordinando dichas actuaciones con los técnicos redactores correspondientes.

Detener la Obra si, a su juicio, existiera causa grave y justificada, que se deberá hacer constar necesariamente en el Libro de Ordenes y Asistencias, dando cuenta inmediata a los directores de obra que deberán necesariamente corroborarla para su plena efectividad, y al promotor.

Supervisar las pruebas pertinentes para el Control de Calidad, respecto a lo especificado por la normativa vigente, en cuyo cometido y obligaciones tiene legalmente competencia exclusiva, programando bajo su responsabilidad y debidamente coordinado y auxiliado por el contratista, las tomas de muestras, traslados, ensayos y demás actuaciones necesarias de elementos estructurales, así como las pruebas de estanqueidad de fachadas y de sus elementos, de cubiertas y sus impermeabilizaciones, comprobando la eficacia de las soluciones.

Informar con prontitud a los directores de obra de los resultados de los Ensayos de Control conforme se vaya teniendo conocimiento de los mismos, proponiéndole la realización de pruebas complementarias en caso de resultados adversos.

Tras la oportuna comprobación, emitir las certificaciones parciales o totales relativas a las unidades de obra realmente ejecutadas, con los visados que en su caso fueran preceptivos.

Colaborar activa y positivamente con los restantes agentes intervinientes, sirviendo de nexo de unión entre éstos, el contratista, los subcontratistas y el personal de la obra.

Elaborar y suscribir responsablemente la documentación final de obra relativa a los resultados del Control de Calidad y, en concreto, a aquellos ensayos y verificaciones de ejecución de obra realizados bajo su supervisión relativos a los elementos de la cimentación, muros y estructura, a las pruebas de estanqueidad y escorrentía de cubiertas y de fachadas, a las verificaciones del funcionamiento de las instalaciones de saneamiento y desagües de pluviales y demás aspectos señalados en la normativa de Control de Calidad.

Suscribir conjuntamente el Certificado Final de Obra, acreditando con ello su conformidad a la correcta ejecución de las obras y a la comprobación y verificación positiva de los ensayos y pruebas realizadas.

Si se hiciera caso omiso de las órdenes efectuadas por el director de la ejecución de la obra, se considerará como falta grave y, en caso de que, a su juicio, el incumplimiento de lo ordenado pusiera en peligro la obra o las personas que en ella trabajan, podrá acudir a las autoridades judiciales, siendo responsable el contratista de las consecuencias legales y económicas.

2.7.7. Las entidades y los laboratorios de control de calidad de la edificación

Prestar asistencia técnica y entregar los resultados de su actividad al agente autor del encargo y, en todo caso, al director de la ejecución de la obra.

Justificar la capacidad suficiente de medios materiales y humanos necesarios para realizar adecuadamente los trabajos contratados, en su caso, a través de la correspondiente acreditación oficial otorgada por las Comunidades Autónomas con competencia en la materia.

Demostrar su independencia respecto al resto de los agentes involucrados en la obra. En consecuencia, previamente al inicio de la misma, entregarán a la propiedad una declaración firmada por la persona física que avale la referida independencia, de modo que la dirección facultativa pueda incorporarla a la documentación final de la obra.

Efectuar los ensayos pertinentes para comprobar la conformidad de los productos a su recepción en la obra, que serán encomendados a laboratorios independientes del resto de los agentes que intervienen en la obra y dispondrán de la capacidad suficiente.

Entregar los resultados de los ensayos al agente autor del encargo y, en todo caso, a la dirección facultativa, que irán acompañados de la incertidumbre de medida para un determinado nivel de confianza, así como la información relativa a las fechas de la entrada de las muestras en el laboratorio y de la realización de los ensayos.

2.7.8. Los suministradores de productos

Realizar las entregas de los productos de acuerdo con las especificaciones del pedido, respondiendo de su origen, identidad y calidad, así como del cumplimiento de las exigencias que, en su caso, establezca la normativa técnica aplicable.

Facilitar, cuando proceda, las instrucciones de uso y mantenimiento de los productos suministrados, así como las garantías de calidad correspondientes, para su inclusión en la documentación de la obra ejecutada.

Proporcionar, cuando proceda, un certificado final de suministro en el que se recojan los materiales o productos, de modo que se mantenga la necesaria trazabilidad de los materiales o productos certificados.

2.7.9. Los propietarios y los usuarios

Son obligaciones de los propietarios conservar en buen estado la edificación mediante un adecuado uso y mantenimiento, así como recibir, conservar y transmitir la documentación de la obra ejecutada y los seguros y garantías con que ésta cuenta.

Son obligaciones de los usuarios sean o no propietarios, la utilización adecuada de los edificios o de parte de los mismos de conformidad con las instrucciones de uso y mantenimiento contenidas en la documentación de la obra ejecutada.

2.8. DOCUMENTACIÓN FINAL DE OBRA: LIBRO DEL EDIFICIO

De acuerdo a la "Ley 38/1999. Ley de Ordenación de la Edificación", una vez finalizada la obra, el proyecto con la incorporación, en su caso, de las modificaciones debidamente aprobadas, será facilitado al promotor por el director de obra para la formalización de los correspondientes trámites administrativos.

A dicha documentación se adjuntará, al menos, el acta de recepción, la relación identificativa de los agentes que han intervenido durante el proceso de edificación, así como la relativa a las instrucciones de uso y mantenimiento del edificio y sus instalaciones, de conformidad con la normativa que le sea de aplicación.

Toda la documentación a que hacen referencia los apartados anteriores, que constituirá el {{Libro del Edificio}}, será entregada a los usuarios finales del edificio.

2.8.1. Los propietarios y los usuarios

Son obligaciones de los propietarios conservar en buen estado la edificación mediante un adecuado uso y mantenimiento, así como recibir, conservar y transmitir la documentación de la obra ejecutada y los seguros y garantías con que ésta cuenta.

Son obligaciones de los usuarios sean o no propietarios, la utilización adecuada de los edificios o de parte de los mismos de conformidad con las instrucciones de uso y mantenimiento contenidas en la documentación de la obra ejecutada.

3. DISPOSICIONES ECONÓMICAS

3.1. DEFINICIÓN

Las condiciones económicas fijan el marco de relaciones económicas para el abono y recepción de la obra. Tienen un carácter subsidiario respecto al contrato de obra, establecido entre las partes que intervienen, promotor y contratista, que es en definitiva el que tiene validez.

3.2. CONTRATO DE OBRA

Se aconseja que se firme el contrato de obra, entre el promotor y el contratista, antes de iniciarse las obras, evitando en lo posible la realización de la obra por administración. A la dirección facultativa (director de obra y director de ejecución de la obra) se le facilitará una copia del contrato de obra, para poder certificar en los términos pactados.

Sólo se aconseja contratar por administración aquellas partidas de obra irrelevantes y de difícil cuantificación, o cuando se desee un acabado muy esmerado.

El contrato de obra deberá prever las posibles interpretaciones y discrepancias que pudieran surgir entre las partes, así como garantizar que la dirección facultativa pueda, de hecho, COORDINAR, DIRIGIR y CONTROLAR la obra, por lo que es conveniente que se especifiquen y determinen con claridad, como mínimo, los siguientes puntos:

- Documentos a aportar por el contratista.
- Condiciones de ocupación del solar e inicio de las obras.
- Determinación de los gastos de enganches y consumos.
- Responsabilidades y obligaciones del contratista: Legislación laboral.
- Responsabilidades y obligaciones del promotor.
- Presupuesto del contratista.
- Revisión de precios (en su caso).
- Forma de pago: Certificaciones.
- Retenciones en concepto de garantía (nunca menos del 5%).
- Plazos de ejecución: Planning.
- Retraso de la obra: Penalizaciones.
- Recepción de la obra: Provisional y definitiva.
- Litigio entre las partes.

Dado que este Pliego de Condiciones Económicas es complemento del contrato de obra, en caso de que no exista contrato de obra alguno entre las partes se le comunicará a la dirección facultativa, que pondrá a disposición de las partes el presente Pliego de Condiciones Económicas que podrá ser usado como base para la redacción del correspondiente contrato de obra.

3.3. CRITERIO GENERAL

Todos los agentes que intervienen en el proceso de la construcción, definidos en la "Ley 38/1999. Ley de Ordenación de la Edificación", tienen derecho a percibir puntualmente las cantidades devengadas por su correcta actuación con arreglo a las condiciones contractualmente establecidas, pudiendo exigirse recíprocamente las garantías suficientes para el cumplimiento diligente de sus obligaciones de pago.

3.4. FIANZAS

El contratista presentará una fianza con arreglo al procedimiento que se estipule en el contrato de obra:

3.4.1. Ejecución de trabajos con cargo a la fianza

Si el contratista se negase a hacer por su cuenta los trabajos precisos para ultimar la obra en las condiciones contratadas, el director de obra, en nombre y representación del promotor, los ordenará ejecutar a un tercero, o podrá realizarlos directamente por administración, abonando su importe con la fianza depositada, sin perjuicio de las acciones a que tenga derecho el promotor, en el caso de que el importe de la fianza no bastase para cubrir el importe de los gastos efectuados en las unidades de obra que no fuesen de recibo.

3.4.2. Devolución de las fianzas

La fianza recibida será devuelta al contratista en un plazo establecido en el contrato de obra, una vez firmada el Acta de Recepción Definitiva de la obra. El promotor podrá exigir que el contratista le acredite la liquidación y finiquito de sus deudas causadas por la ejecución de la obra, tales como salarios, suministros y subcontratos.

3.4.3. Devolución de la fianza en el caso de efectuarse recepciones parciales

Si el promotor, con la conformidad del director de obra, accediera a hacer recepciones parciales, tendrá derecho el contratista a que se le devuelva la parte proporcional de la fianza.

3.5. DE LOS PRECIOS

El objetivo principal de la elaboración del presupuesto es anticipar el coste del proceso de construir la obra. Descompondremos el presupuesto en unidades de obra, componente menor que se contrata y certifica por separado, y basándonos en esos precios, calcularemos el presupuesto.

3.5.1. Precio básico

Es el precio por unidad (ud, m, kg, etc.) de un material dispuesto a pie de obra, (incluido su transporte a obra, descarga en obra, embalajes, etc.) o el precio por hora de la maquinaria y de la mano de obra.

3.5.2. Precio unitario

Es el precio de una unidad de obra que obtendremos como suma de los siguientes costes:

- Costes directos: calculados como suma de los productos "precio básico x cantidad" de la mano de obra, maquinaria y materiales que intervienen en la ejecución de la unidad de obra.
- Medios auxiliares: Costes directos complementarios, calculados en forma porcentual como porcentaje de otros componentes, debido a que representan los costes directos que intervienen en la ejecución de la unidad de obra y que son de difícil cuantificación. Son diferentes para cada unidad de obra.
- Costes indirectos: aplicados como un porcentaje de la suma de los costes directos y medios auxiliares, igual para cada unidad de obra debido a que representan los costes de los factores necesarios para la ejecución de la obra que no se corresponden a ninguna unidad de obra en concreto.

En relación a la composición de los precios, se establece que la composición y el cálculo de los precios de las distintas unidades de obra se base en la determinación de los costes directos e indirectos precisos para su ejecución, sin incorporar, en ningún caso, el importe del Impuesto sobre el Valor Añadido que pueda gravar las entregas de bienes o prestaciones de servicios realizados.

Considera costes directos:

- La mano de obra que interviene directamente en la ejecución de la unidad de obra.
- Los materiales, a los precios resultantes a pie de obra, que quedan integrados en la unidad de que se trate o que sean necesarios para su ejecución.
- Los gastos de personal, combustible, energía, etc., que tengan lugar por el accionamiento o funcionamiento de la maquinaria e instalaciones utilizadas en la ejecución de la unidad de obra.
- Los gastos de amortización y conservación de la maquinaria e instalaciones anteriormente citadas.

Deben incluirse como costes indirectos:

Los gastos de instalación de oficinas a pie de obra, comunicaciones, edificación de almacenes, talleres, pabellones temporales para obreros, laboratorio, etc., los del personal técnico y administrativo adscrito exclusivamente a la obra y los imprevistos. Todos estos gastos, excepto aquéllos que se reflejen en el presupuesto valorados en unidades de obra o en partidas alzadas, se cifrarán en un porcentaje de los costes directos, igual para todas las unidades de obra, que adoptará, en cada caso, el autor del proyecto a la vista de la naturaleza de la obra proyectada, de la importancia de su presupuesto y de su previsible plazo de ejecución.

Las características técnicas de cada unidad de obra, en las que se incluyen todas las especificaciones necesarias para su correcta ejecución, se encuentran en el apartado de 'Prescripciones en cuanto a la Ejecución por Unidad de Obra', junto a la descripción del proceso de ejecución de la unidad de obra.

Si en la descripción del proceso de ejecución de la unidad de obra no figurase alguna operación necesaria para su correcta ejecución, se entiende que está incluida en el precio de la unidad de obra, por lo que no supondrá cargo adicional o aumento de precio de la unidad de obra contratada.

Para mayor aclaración, se exponen algunas operaciones o trabajos, que se entiende que siempre forman parte del proceso de ejecución de las unidades de obra:

- El transporte y movimiento vertical y horizontal de los materiales en obra, incluso carga y descarga de los camiones.
- Eliminación de restos, limpieza final y retirada de residuos a vertedero de obra.
- Transporte de escombros sobrantes a vertedero autorizado.
- Montaje, comprobación y puesta a punto.
- Las correspondientes legalizaciones y permisos en instalaciones.
- Maquinaria, andamiajes y medios auxiliares necesarios.

Trabajos que se considerarán siempre incluidos y para no ser reiterativos no se especifican en cada una de las unidades de obra.

3.5.3. Presupuesto de Ejecución Material (PEM)

Es el resultado de la suma de los precios unitarios de las diferentes unidades de obra que la componen.

Se denomina Presupuesto de Ejecución Material al resultado obtenido por la suma de los productos del número de cada unidad de obra por su precio unitario y de las partidas alzadas. Es

decir, el coste de la obra sin incluir los gastos generales, el beneficio industrial y el impuesto sobre el valor añadido.

3.5.4. Precios contradictorios

Sólo se producirán precios contradictorios cuando el promotor, por medio del director de obra, decida introducir unidades o cambios de calidad en alguna de las previstas, o cuando sea necesario afrontar alguna circunstancia imprevista.

El contratista siempre estará obligado a efectuar los cambios indicados.

A falta de acuerdo, el precio se resolverá contradictoriamente entre el director de obra y el contratista antes de comenzar la ejecución de los trabajos y en el plazo que determine el contrato de obra o, en su defecto, antes de quince días hábiles desde que se le comunique fehacientemente al director de obra. Si subsiste la diferencia, se acudirá, en primer lugar, al concepto más análogo dentro del cuadro de precios del proyecto y, en segundo lugar, al banco de precios de uso más frecuente en la localidad.

Los contradictorios que hubiese se referirán siempre a los precios unitarios de la fecha del contrato de obra. Nunca se tomará para la valoración de los correspondientes precios contradictorios la fecha de la ejecución de la unidad de obra en cuestión.

3.5.5. Reclamación de aumento de precios

Si el contratista, antes de la firma del contrato de obra, no hubiese hecho la reclamación u observación oportuna, no podrá bajo ningún pretexto de error u omisión reclamar aumento de los precios fijados en el cuadro correspondiente del presupuesto que sirva de base para la ejecución de las obras.

3.5.6. Formas tradicionales de medir o de aplicar los precios

En ningún caso podrá alegar el contratista los usos y costumbres locales respecto de la aplicación de los precios o de la forma de medir las unidades de obra ejecutadas. Se estará a lo previsto en el Presupuesto y en el criterio de medición en obra recogido en el Pliego.

3.5.7. De la revisión de los precios contratados

El presupuesto presentado por el contratista se entiende que es cerrado, por lo que no se aplicará revisión de precios.

Sólo se procederá a efectuar revisión de precios cuando haya quedado explícitamente determinado en el contrato de obra entre el promotor y el contratista.

3.5.8. Acopio de materiales

El contratista queda obligado a ejecutar los acopios de materiales o aparatos de obra que el promotor ordene por escrito.

Los materiales acopiados, una vez abonados por el propietario, son de la exclusiva propiedad de éste, siendo el contratista responsable de su guarda y conservación.

3.6. OBRAS POR ADMINISTRACIÓN

Se denominan "Obras por administración" aquellas en las que las gestiones que se precisan para su realización las lleva directamente el promotor, bien por sí mismo, por un representante suyo o por mediación de un contratista.

Las obras por administración se clasifican en dos modalidades:

- Obras por administración directa.
- Obras por administración delegada o indirecta.

Según la modalidad de contratación, en el contrato de obra se regulará:

- Su liquidación.
- El abono al contratista de las cuentas de administración delegada.
- Las normas para la adquisición de los materiales y aparatos.
- Responsabilidades del contratista en la contratación por administración en general y, en particular, la debida al bajo rendimiento de los obreros.

3.7. VALORACIÓN Y ABONO DE LOS TRABAJOS

3.7.1. Forma y plazos de abono de las obras

Se realizará por certificaciones de obra y se recogerán las condiciones en el contrato de obra establecido entre las partes que intervienen (promotor y contratista) que, en definitiva, es el que tiene validez.

Los pagos se efectuarán por el promotor en los plazos previamente establecidos en el contrato de obra, y su importe corresponderá precisamente al de las certificaciones de la obra conformadas por el director de ejecución de la obra, en virtud de las cuáles se verifican aquéllos.

El director de ejecución de la obra realizará, en la forma y condiciones que establezca el criterio de medición en obra incorporado en las Prescripciones en cuanto a la Ejecución por Unidad de Obra, la medición de las unidades de obra ejecutadas durante el período de tiempo anterior, pudiendo el contratista presenciar la realización de tales mediciones.

Para las obras o partes de obra que, por sus dimensiones y características, hayan de quedar posterior y definitivamente ocultas, el contratista está obligado a avisar al director de ejecución de la obra con la suficiente antelación, a fin de que éste pueda realizar las correspondientes mediciones y toma de datos, levantando los planos que las definan, cuya conformidad suscribirá el contratista.

A falta de aviso anticipado, cuya existencia corresponde probar al contratista, queda éste obligado a aceptar las decisiones del promotor sobre el particular.

3.7.2. Relaciones valoradas y certificaciones

En los plazos fijados en el contrato de obra entre el promotor y el contratista, éste último formulará una relación valorada de las obras ejecutadas durante las fechas previstas, según la medición practicada por el director de ejecución de la obra.

Las certificaciones de obra serán el resultado de aplicar, a la cantidad de obra realmente ejecutada, los precios contratados de las unidades de obra. Sin embargo, los excesos de obra realizada en unidades, tales como excavaciones y hormigones, que sean imputables al contratista, no serán objeto de certificación alguna.

Los pagos se efectuarán por el promotor en los plazos previamente establecidos, y su importe corresponderá al de las certificaciones de obra, conformadas por la dirección facultativa. Tendrán el carácter de documento y entregas a buena cuenta, sujetas a las rectificaciones y variaciones que se deriven de la Liquidación Final, no suponiendo tampoco dichas certificaciones parciales la aceptación, la aprobación, ni la recepción de las obras que comprenden.

Las relaciones valoradas contendrán solamente la obra ejecutada en el plazo a que la valoración se refiere. Si la dirección facultativa lo exigiera, las certificaciones se extenderán a origen.

3.7.3. Mejora de obras libremente ejecutadas

Cuando el contratista, incluso con la autorización del director de obra, emplease materiales de más esmerada preparación o de mayor tamaño que el señalado en el proyecto o sustituyese una clase de fábrica por otra que tuviese asignado mayor precio, o ejecutase con mayores dimensiones cualquier parte de la obra, o, en general, introdujese en ésta y sin solicitársela, cualquier otra modificación que sea beneficiosa a juicio de la dirección facultativa, no tendrá derecho más que al abono de lo que pudiera corresponderle en el caso de que hubiese construido la obra con estricta sujeción a la proyectada y contratada o adjudicada.

3.7.4. Abono de trabajos presupuestados con partidaalzada

El abono de los trabajos presupuestados en partidaalzada se efectuará previa justificación por parte del contratista. Para ello, el director de obra indicará al contratista, con anterioridad a su ejecución, el procedimiento que ha de seguirse para llevar dicha cuenta.

3.7.5. Abono de trabajos especiales no contratados

Cuando fuese preciso efectuar cualquier tipo de trabajo de índole especial u ordinaria que, por no estar contratado, no sea de cuenta del contratista, y si no se contratasen con tercera persona, tendrá el contratista la obligación de realizarlos y de satisfacer los gastos de toda clase que ocasionen, los cuales le serán abonados por el promotor por separado y en las condiciones que se estipulen en el contrato de obra.

3.7.6. Abono de trabajos ejecutados durante el plazo de garantía

Efectuada la recepción provisional, y si durante el plazo de garantía se hubieran ejecutado trabajos cualesquiera, para su abono se procederá así:

- Si los trabajos que se realicen estuvieran especificados en el Proyecto, y sin causa justificada no se hubieran realizado por el contratista a su debido tiempo, y el director de obra exigiera

su realización durante el plazo de garantía, serán valorados a los precios que figuren en el Presupuesto y abonados de acuerdo con lo establecido en el presente Pliego de Condiciones, sin estar sujetos a revisión de precios.

- Si se han ejecutado trabajos precisos para la reparación de desperfectos ocasionados por el uso del edificio, por haber sido éste utilizado durante dicho plazo por el promotor, se valorarán y abonarán a los precios del día, previamente acordados.
- Si se han ejecutado trabajos para la reparación de desperfectos ocasionados por deficiencia de la construcción o de la calidad de los materiales, nada se abonará por ellos al contratista.

3.8. INDEMNIZACIONES MUTUAS

3.8.1. Indemnización por retraso del plazo de terminación de las obras

Si, por causas imputables al contratista, las obras sufrieran un retraso en su finalización con relación al plazo de ejecución previsto, el promotor podrá imponer al contratista, con cargo a la última certificación, las penalizaciones establecidas en el contrato, que nunca serán inferiores al perjuicio que pudiera causar el retraso de la obra.

3.8.2. Demora de los pagos por parte del promotor

Se regulará en el contrato de obra las condiciones a cumplir por parte de ambos.

3.9. VARIOS

3.9.1. Mejoras, aumentos y/o reducciones de obra

Sólo se admitirán mejoras de obra, en el caso que el director de obra haya ordenado por escrito la ejecución de los trabajos nuevos o que mejoren la calidad de los contratados, así como de los materiales y maquinaria previstos en el contrato.

Sólo se admitirán aumentos de obra en las unidades contratadas, en el caso que el director de obra haya ordenado por escrito la ampliación de las contratadas como consecuencia de observar errores en las mediciones de proyecto.

En ambos casos será condición indispensable que ambas partes contratantes, antes de su ejecución o empleo, convengan por escrito los importes totales de las unidades mejoradas, los precios de los nuevos materiales o maquinaria ordenados emplear y los aumentos que todas estas mejoras o aumentos de obra supongan sobre el importe de las unidades contratadas.

Se seguirán el mismo criterio y procedimiento, cuando el director de obra introduzca innovaciones que supongan una reducción en los importes de las unidades de obra contratadas.

3.9.2. Unidades de obra defectuosas

Las obras defectuosas no se valorarán.

3.9.3. Seguro de las obras

El contratista está obligado a asegurar la obra contratada durante todo el tiempo que dure su ejecución, hasta la recepción definitiva.

3.9.4. Conservación de la obra

El contratista está obligado a conservar la obra contratada durante todo el tiempo que dure su ejecución, hasta la recepción definitiva.

3.9.5. Uso por el contratista de edificio o bienes del promotor

No podrá el contratista hacer uso de edificio o bienes del promotor durante la ejecución de las obras sin el consentimiento del mismo.

Al abandonar el contratista el edificio, tanto por buena terminación de las obras, como por resolución del contrato, está obligado a dejarlo desocupado y limpio en el plazo que se estipule en el contrato de obra.

3.9.6. Pago de arbitrios

El pago de impuestos y arbitrios en general, municipales o de otro origen, sobre vallas, alumbrado, etc., cuyo abono debe hacerse durante el tiempo de ejecución de las obras y por conceptos inherentes a los propios trabajos que se realizan, correrán a cargo del contratista, siempre que en el contrato de obra no se estipule lo contrario.

3.10. RETENCIONES EN CONCEPTO DE GARANTÍA

Del importe total de las certificaciones se descontará un porcentaje, que se retendrá en concepto de garantía. Este valor no deberá ser nunca menor del cinco por cien (5%) y responderá de los trabajos mal ejecutados y de los perjuicios que puedan ocasionarle al promotor.

Esta retención en concepto de garantía quedará en poder del promotor durante el tiempo designado como PERIODO DE GARANTÍA, pudiendo ser dicha retención, "en metálico" o mediante un aval bancario que garantice el importe total de la retención.

Si el contratista se negase a hacer por su cuenta los trabajos precisos para ultimar la obra en las condiciones contratadas, el director de obra, en representación del promotor, los ordenará ejecutar a un tercero, o podrá realizarlos directamente por administración, abonando su importe con la fianza depositada, sin perjuicio de las acciones a que tenga derecho el promotor, en el caso de que el importe de la fianza no bastase para cubrir el importe de los gastos efectuados en las unidades de obra que no fuesen de recibo.

La fianza retenida en concepto de garantía será devuelta al contratista en el plazo estipulado en el contrato, una vez firmada el Acta de Recepción Definitiva de la obra. El promotor podrá exigir que el contratista le acredite la liquidación y finiquito de sus deudas atribuibles a la ejecución de la obra, tales como salarios, suministros o subcontratos.

3.11. PLAZOS DE EJECUCIÓN: PLANNING DE OBRA

En el contrato de obra deberán figurar los plazos de ejecución y entregas, tanto totales como parciales. Además, será conveniente adjuntar al respectivo contrato un Planning de la ejecución de la obra donde figuren de forma gráfica y detallada la duración de las distintas partidas de obra que deberán conformar las partes contratantes.

3.12. LIQUIDACIÓN ECONÓMICA DE LAS OBRAS

Simultáneamente al libramiento de la última certificación, se procederá al otorgamiento del Acta de Liquidación Económica de las obras, que deberán firmar el promotor y el contratista. En este acto se dará por terminada la obra y se entregarán, en su caso, las llaves, los correspondientes boletines debidamente cumplimentados de acuerdo a la Normativa Vigente, así como los proyectos Técnicos y permisos de las instalaciones contratadas.

Dicha Acta de Liquidación Económica servirá de Acta de Recepción Provisional de las obras, para lo cual será conformada por el promotor, el contratista, el director de obra y el director de ejecución de la obra, quedando desde dicho momento la conservación y custodia de las mismas a cargo del promotor.

La citada recepción de las obras, provisional y definitiva, queda regulada según se describe en las Disposiciones Generales del presente Pliego.

3.13. LIQUIDACIÓN FINAL DE LA OBRA

Entre el promotor y contratista, la liquidación de la obra deberá hacerse de acuerdo con las certificaciones conformadas por la Dirección de Obra. Si la liquidación se realizara sin el visto bueno de la Dirección de Obra, ésta sólo mediará, en caso de desavenencia o desacuerdo, en el recurso ante los Tribunales.

PLIEGO DE CONDICIONES TÉCNICAS PARTICULARES

1. PRESCRIPCIONES SOBRE LOS MATERIALES

Para facilitar la labor a realizar, por parte del director de la ejecución de la obra, para el control de recepción en obra de los productos, equipos y sistemas que se suministren a la obra de acuerdo con lo especificado en el "Real Decreto 314/2006. Código Técnico de la Edificación (CTE)", en el presente proyecto se especifican las características técnicas que deberán cumplir los productos, equipos y sistemas suministrados.

Los productos, equipos y sistemas suministrados deberán cumplir las condiciones que sobre ellos se especifican en los distintos documentos que componen el Proyecto. Asimismo, sus calidades serán acordes con las distintas normas que sobre ellos estén publicadas y que tendrán un carácter de complementariedad a este apartado del Pliego. Tendrán preferencia en cuanto a su aceptabilidad aquellos materiales que estén en posesión de Documento de Idoneidad Técnica que avale sus cualidades, emitido por Organismos Técnicos reconocidos.

Este control de recepción en obra de productos, equipos y sistemas comprenderá:

- El control de la documentación de los suministros.
- El control mediante distintivos de calidad o evaluaciones técnicas de idoneidad.
- El control mediante ensayos.

Por parte del constructor o contratista debe existir obligación de comunicar a los suministradores de productos las cualidades que se exigen para los distintos materiales, aconsejándose que previamente al empleo de los mismos se solicite la aprobación del director de ejecución de la obra y de las entidades y laboratorios encargados del control de calidad de la obra.

El contratista será responsable de que los materiales empleados cumplan con las condiciones exigidas, independientemente del nivel de control de calidad que se establezca para la aceptación de los mismos.

El contratista notificará al director de ejecución de la obra, con suficiente antelación, la procedencia de los materiales que se proponga utilizar, aportando, cuando así lo solicite el director de ejecución de la obra, las muestras y datos necesarios para decidir acerca de su aceptación.

Estos materiales serán reconocidos por el director de ejecución de la obra antes de su empleo en obra, sin cuya aprobación no podrán ser acopiados en obra ni se podrá proceder a su colocación. Así mismo, aún después de colocados en obra, aquellos materiales que presenten defectos no percibidos en el primer reconocimiento, siempre que vaya en perjuicio del buen acabado de la obra, serán retirados de la obra. Todos los gastos que ello ocasionase serán a cargo del contratista.

El hecho de que el contratista subcontrate cualquier partida de obra no le exime de su responsabilidad.

La simple inspección o examen por parte de los Técnicos no supone la recepción absoluta de los mismos, siendo los oportunos ensayos los que determinen su idoneidad, no extinguiéndose la responsabilidad contractual del contratista a estos efectos hasta la recepción definitiva de la obra.

1.1. GARANTÍAS DE CALIDAD (MARCADO CE)

El término producto de construcción queda definido como cualquier producto fabricado para su incorporación, con carácter permanente, a las obras de edificación e ingeniería civil que tengan incidencia sobre los siguientes requisitos esenciales:

- Resistencia mecánica y estabilidad.
- Seguridad en caso de incendio.
- Higiene, salud y medio ambiente.
- Seguridad de utilización.
- Protección contra el ruido.
- Ahorro de energía y aislamiento térmico.

El marcado CE de un producto de construcción indica:

- Que éste cumple con unas determinadas especificaciones técnicas relacionadas con los requisitos esenciales contenidos en las Normas Armonizadas (EN) y en las Guías DITE (Guías para el Documento de Idoneidad Técnica Europeo).
- Que se ha cumplido el sistema de evaluación y verificación de la constancia de las prestaciones indicado en los mandatos relativos a las normas armonizadas y en las especificaciones técnicas armonizadas.

Siendo el fabricante el responsable de su fijación y la Administración competente en materia de industria la que vele por la correcta utilización del marcado CE.

Es obligación del director de la ejecución de la obra verificar si los productos que entran en la obra están afectados por el cumplimiento del sistema del mercado CE y, en caso de ser así, si se cumplen las condiciones establecidas en el "Reglamento (UE) N° 305/2011. Reglamento por el que se establecen condiciones armonizadas para la comercialización de productos de construcción y se deroga la Directiva 89/106/CEE del Consejo".

El marcado CE se materializa mediante el símbolo "CE" acompañado de una información complementaria.

El fabricante debe cuidar de que el marcado CE figure, por orden de preferencia:

- En el producto propiamente dicho.
- En una etiqueta adherida al mismo.
- En su envase o embalaje.
- En la documentación comercial que le acompaña.

Las letras del símbolo CE deben tener una dimensión vertical no inferior a 5 mm.

Además del símbolo CE deben estar situadas en una de las cuatro posibles localizaciones una serie de inscripciones complementarias, cuyo contenido específico se determina en las normas armonizadas y Guías DITE para cada familia de productos, entre las que se incluyen:

- el número de identificación del organismo notificado (cuando proceda)
- el nombre comercial o la marca distintiva del fabricante
- la dirección del fabricante
- el nombre comercial o la marca distintiva de la fábrica
- las dos últimas cifras del año en el que se ha estampado el marcado en el producto
- el número del certificado CE de conformidad (cuando proceda)
- el número de la norma armonizada y en caso de verse afectada por varias los números de todas ellas
- la designación del producto, su uso previsto y su designación normalizada
- información adicional que permita identificar las características del producto atendiendo a sus especificaciones técnicas

Las inscripciones complementarias del marcado CE no tienen por qué tener un formato, tipo de letra, color o composición especial, debiendo cumplir únicamente las características reseñadas anteriormente para el símbolo.

Dentro de las características del producto podemos encontrar que alguna de ellas presente la mención "Prestación no determinada" (PND).

La opción PND es una clase que puede ser considerada si al menos un estado miembro no tiene requisitos legales para una determinada característica y el fabricante no desea facilitar el valor de esa característica.

1.2. HORMIGONES

1.2.1. Hormigón estructural

Condiciones de suministro

- El hormigón se debe transportar utilizando procedimientos adecuados para conseguir que las masas lleguen al lugar de entrega en las condiciones estipuladas, sin experimentar variación sensible en las características que poseían recién amasadas.
- Cuando el hormigón se amasa completamente en central y se transporta en amasadoras móviles, el volumen de hormigón transportado no deberá exceder del 80% del volumen total del tambor. Cuando el hormigón se amasa, o se termina de amasar, en amasadora móvil, el volumen no excederá de los dos tercios del volumen total del tambor.
- Los equipos de transporte deberán estar exentos de residuos de hormigón o mortero endurecido, para lo cual se limpiarán cuidadosamente antes de proceder a la carga de una nueva masa fresca de hormigón. Asimismo, no deberán presentar desperfectos o desgastes en las paletas o en su superficie interior que puedan afectar a la homogeneidad del hormigón.
- El transporte podrá realizarse en amasadoras móviles, a la velocidad de agitación, o en equipos con o sin agitadores, siempre que tales equipos tengan superficies lisas y redondeadas y sean capaces de mantener la homogeneidad del hormigón durante el transporte y la descarga.

Recepción y control

■ Documentación de los suministros:

- Los suministradores entregarán al Constructor, quién los facilitará a la dirección facultativa, cualquier documento de identificación del producto exigido por la reglamentación aplicable o, en su caso, por el proyecto o por la dirección facultativa. Se facilitarán los siguientes documentos:

- Antes del suministro:

- Los documentos de conformidad o autorizaciones administrativas exigidas reglamentariamente.
- Se entregarán los certificados de ensayo que garanticen el cumplimiento de lo establecido en el Código Estructural.

- Durante el suministro:

- Cada carga de hormigón fabricado en central, tanto si ésta pertenece o no a las instalaciones de obra, irá acompañada de una hoja de suministro que estará en todo momento a disposición de la Dirección de Obra, y en la que deberán figurar, como mínimo, los siguientes datos:
 - Nombre de la central de fabricación de hormigón.
 - Número de serie de la hoja de suministro.
 - Fecha de entrega.
 - Nombre del peticionario y del responsable de la recepción.
 - Especificación del hormigón.
 - En el caso de que el hormigón se designe por propiedades:
 - Designación.
 - Contenido de cemento en kilos por metro cúbico (kg/m^3) de hormigón, con una tolerancia de ± 15 kg.
 - Relación agua/cemento del hormigón, con una tolerancia de $\pm 0,02$.
 - En el caso de que el hormigón se designe por dosificación:
 - Contenido de cemento por metro cúbico de hormigón.
 - Relación agua/cemento del hormigón, con una tolerancia de $\pm 0,02$.
 - Tipo de ambiente.
 - Tipo, clase y marca del cemento.
 - Consistencia.
 - Tamaño máximo del árido.
 - Tipo de aditivo, si lo hubiere, y en caso contrario indicación expresa de que no contiene.
 - Procedencia y cantidad de adición (cenizas volantes o humo de sílice) si la hubiere y, en caso contrario, indicación expresa de que no contiene.

- Designación específica del lugar del suministro (nombre y lugar).
 - Cantidad de hormigón que compone la carga, expresada en metros cúbicos de hormigón fresco.
 - Identificación del camión hormigonera (o equipo de transporte) y de la persona que proceda a la descarga.
 - Hora límite de uso para el hormigón.
 - Después del suministro:
 - El certificado final de suministro, firmado por persona física con poder de representación suficiente, en el cual se garantice la necesaria trazabilidad del producto certificado.
- Ensayos:
- La comprobación de las propiedades o características exigibles a este material se realiza según el Código Estructural.

Conservación, almacenamiento y manipulación

- En el vertido y colocación de las masas, incluso cuando estas operaciones se realicen de un modo continuo mediante conducciones apropiadas, se adoptarán las debidas precauciones para evitar la disgregación de la mezcla.

Recomendaciones para su uso en obra

- El tiempo transcurrido entre la adición de agua de amasado al cemento y a los áridos y la colocación del hormigón, no debe ser mayor de hora y media. En tiempo caluroso, o bajo condiciones que contribuyan a un rápido fraguado del hormigón, el tiempo límite deberá ser inferior, a menos que se adopten medidas especiales que, sin perjudicar la calidad del hormigón, aumenten el tiempo de fraguado.
- Hormigonado en tiempo frío:
 - La temperatura de la masa de hormigón, en el momento de verterla en el molde o encofrado, no será inferior a 5° C.
 - Se prohíbe verter el hormigón sobre elementos (armaduras, moldes, etc.) cuya temperatura sea inferior a cero grados centígrados.
 - En general, se suspenderá el hormigonado siempre que se prevea que, dentro de las cuarenta y ocho horas siguientes, pueda descender la temperatura ambiente por debajo de cero grados centígrados.

- En los casos en que, por absoluta necesidad, se hormigone en tiempo de heladas, se adoptarán las medidas necesarias para garantizar que, durante el fraguado y primer endurecimiento del hormigón, no se producirán deterioros locales en los elementos correspondientes, ni mermas permanentes apreciables de las características resistentes del material.
- Hormigonado en tiempo caluroso:
 - Si la temperatura ambiente es superior a 40° C o hay un viento excesivo, se suspenderá el hormigonado, salvo que, previa autorización expresa de la Dirección de Obra, se adopten medidas especiales.

1.3. ACEROS PARA HORMIGÓN ARMADO

1.3.1. Aceros corrugados

Condiciones de suministro

- Los aceros se deben transportar protegidos adecuadamente contra la lluvia y la agresividad de la atmósfera ambiental.

Recepción y control

- Documentación de los suministros:
 - Los suministradores entregarán al Constructor, quién los facilitará a la dirección facultativa, cualquier documento de identificación del producto exigido por la reglamentación aplicable o, en su caso, por el proyecto o por la dirección facultativa. Se facilitarán los siguientes documentos:
 - Antes del suministro:
 - Los documentos de conformidad o autorizaciones administrativas exigidas reglamentariamente.
 - Hasta la entrada en vigor del mercado CE, se adjuntarán los certificados de ensayo que garanticen el cumplimiento de las siguientes características:
 - Características mecánicas mínimas garantizadas por el fabricante.
 - Ausencia de grietas después del ensayo de doblado-desdoblado.
 - Aptitud al doblado simple.
 - Los aceros soldables con características especiales de ductilidad deberán cumplir los requisitos de los ensayos de fatiga y deformación alternativa.

- Características de adherencia. Cuando el fabricante garantice las características de adherencia mediante el ensayo de la viga, presentará un certificado de homologación de adherencia, en el que constará, al menos:
 - Marca comercial del acero.
 - Forma de suministro: barra o rollo.
 - Límites admisibles de variación de las características geométricas de los resaltos.
 - Composición química.
 - En la documentación, además, constará:
 - El nombre del laboratorio. En el caso de que no se trate de un laboratorio público, declaración de estar acreditado para el ensayo referido.
 - Fecha de emisión del certificado.
 - Durante el suministro:
 - Las hojas de suministro de cada partida o remesa.
 - Hasta la entrada en vigor del marcado CE, se adjuntará una declaración del sistema de identificación del acero que haya empleado el fabricante.
 - La clase técnica se especificará mediante un código de identificación del tipo de acero mediante engrosamientos u omisiones de corrugas o grafilas. Además, las barras corrugadas deberán llevar grabadas las marcas de identificación que incluyen información sobre el país de origen y el fabricante.
 - En el caso de que el producto de acero corrugado sea suministrado en rollo o proceda de operaciones de enderezado previas a su suministro, deberá indicarse explícitamente en la correspondiente hoja de suministro.
 - En el caso de barras corrugadas en las que, dadas las características del acero, se precise de procedimientos especiales para el proceso de soldadura, el fabricante deberá indicarlos.
 - Después del suministro:
 - El certificado final de suministro, firmado por persona física con poder de representación suficiente, en el cual se garantice la necesaria trazabilidad del producto certificado.
- Distintivos de calidad y evaluaciones de idoneidad técnica:
- En su caso, los suministradores entregarán al Constructor, quién la facilitará a la dirección facultativa, una copia compulsada por persona física de los certificados que avalen que los productos que se suministrarán están en posesión de un distintivo de calidad oficialmente reconocido, donde al menos constará la siguiente información:
 - Identificación de la entidad certificadora.
 - Logotipo del distintivo de calidad.

- Identificación del fabricante.
 - Alcance del certificado.
 - Garantía que queda cubierta por el distintivo (nivel de certificación).
 - Número de certificado.
 - Fecha de expedición del certificado.
- Antes del inicio del suministro, la dirección facultativa valorará, en función del nivel de garantía del distintivo y de acuerdo con lo indicado en el proyecto y lo establecido en el Código Estructural, si la documentación aportada es suficiente para la aceptación del producto suministrado o, en su caso, qué comprobaciones deben efectuarse.
- Ensayos:
 - La comprobación de las propiedades o características exigibles a este material se realiza según el Código Estructural.
 - En el caso de efectuarse ensayos, los laboratorios de control facilitarán sus resultados acompañados de la incertidumbre de medida para un determinado nivel de confianza, así como la información relativa a las fechas, tanto de la entrada de la muestra en el laboratorio como de la realización de los ensayos.
 - Las entidades y los laboratorios de control de calidad entregarán los resultados de su actividad al agente autor del encargo y, en todo caso, a la dirección facultativa.

Conservación, almacenamiento y manipulación

- Durante el almacenamiento las armaduras se protegerán adecuadamente contra la lluvia y de la agresividad de la atmósfera ambiental. Hasta el momento de su empleo, se conservarán en obra, cuidadosamente clasificadas según sus tipos, calidades, diámetros y procedencias, para garantizar la necesaria trazabilidad.
- Antes de su utilización y especialmente después de un largo periodo de almacenamiento en obra, se examinará el estado de su superficie, con el fin de asegurarse de que no presenta alteraciones perjudiciales. Una ligera capa de óxido en la superficie de las barras no se considera perjudicial para su utilización. Sin embargo, no se admitirán pérdidas de peso por oxidación superficial, comprobadas después de una limpieza con cepillo de alambres hasta quitar el óxido adherido, que sean superiores al 1% respecto al peso inicial de la muestra.

- En el momento de su utilización, las armaduras pasivas deben estar exentas de sustancias extrañas en su superficie tales como grasa, aceite, pintura, polvo, tierra o cualquier otro material perjudicial para su buena conservación o su adherencia.
- La elaboración de armaduras mediante procesos de ferralla requiere disponer de unas instalaciones que permitan desarrollar, al menos, las siguientes actividades:
 - Almacenamiento de los productos de acero empleados.
 - Proceso de enderezado, en el caso de emplearse acero corrugado suministrado en rollo.
 - Procesos de corte, doblado, soldadura y armado, según el caso.

Recomendaciones para su uso en obra

- Para prevenir la corrosión, se deberá tener en cuenta todas las consideraciones relativas a los espesores de recubrimiento.
- Con respecto a los materiales empleados, se prohíbe poner en contacto las armaduras con otros metales de muy diferente potencial galvánico.
- Se prohíbe emplear materiales componentes (agua, áridos, aditivos y/o adiciones) que contengan iones despasivantes, como cloruros, sulfuros y sulfatos, en proporciones superiores a las establecidas.

1.4. MORTEROS

1.4.1. Morteros hechos en obra

Condiciones de suministro

- El conglomerante (cal o cemento) se debe suministrar:
 - En sacos de papel o plástico, adecuados para que su contenido no sufra alteración.
 - O a granel, mediante instalaciones especiales de transporte y almacenamiento que garanticen su perfecta conservación.
- La arena se debe suministrar a granel, mediante instalaciones especiales de transporte y almacenamiento que garanticen su perfecta conservación.

- El agua se debe suministrar desde la red de agua potable.

Recepción y control

- Documentación de los suministros:
 - Si ciertos tipos de mortero necesitan equipamientos, procedimientos o tiempos de amasado especificados para el amasado en obra, se deben especificar por el fabricante. El tiempo de amasado se mide a partir del momento en el que todos los componentes se han adicionado.
- Ensayos:
 - La comprobación de las propiedades o características exigibles a este material se realiza según la normativa vigente.

Conservación, almacenamiento y manipulación

- Los morteros deben estar perfectamente protegidos del agua y del viento, ya que, si se encuentran expuestos a la acción de este último, la mezcla verá reducido el número de finos que la componen, deteriorando sus características iniciales y por consiguiente no podrá ser utilizado. Es aconsejable almacenar los morteros secos en silos.

Recomendaciones para su uso en obra

- Para elegir el tipo de mortero apropiado se tendrá en cuenta determinadas propiedades, como la resistencia al hielo y el contenido de sales solubles en las condiciones de servicio en función del grado de exposición y del riesgo de saturación de agua.
- En condiciones climatológicas adversas, como lluvia, helada o excesivo calor, se tomarán las medidas oportunas de protección.
- El amasado de los morteros se realizará preferentemente con medios mecánicos. La mezcla debe ser batida hasta conseguir su uniformidad, con un tiempo mínimo de 1 minuto. Cuando el amasado se realice a mano, se hará sobre una plataforma impermeable y limpia, realizando como mínimo tres batidas.

- El mortero se utilizará en las dos horas posteriores a su amasado. Si es necesario, durante este tiempo se le podrá agregar agua para compensar su pérdida. Pasadas las dos horas, el mortero que no se haya empleado se desechará.

1.5. MADERAS

2.1.5.1. Madera aserrada

Condiciones de suministro

- Durante el transporte se evitará someter a las piezas a tensiones superiores a las previstas.

Recepción y control

- Documentación de los suministros:
 - Este material debe estar provisto del marcado CE, que es una indicación de que cumple los requisitos esenciales y ha sido objeto de un procedimiento de evaluación de la conformidad.
 - En el caso de que se considere necesario se exigirá:
 - Sello de calidad voluntario.
 - Certificación medioambiental de la procedencia de la madera.
 - Se especificará el nombre botánico de la especie, además del comercial.
 - En función del lugar de instalación se especificará el contenido de humedad exigible.
 - Se especificará la clase resistente.
 - Se especificará el tratamiento protector preventivo requerido en función de su clase de uso y de la durabilidad natural de la madera.
 - Se especificará el mantenimiento de los productos de acabado definido en las fichas técnicas del fabricante de dichos productos.
- Ensayos:
 - La comprobación de las propiedades o características exigibles a este material se realiza según la normativa vigente.

■ Inspecciones:

- En cada suministro de este material que llegue a la obra se debe controlar como mínimo:
 - Se especificarán las dimensiones nominales de las piezas con un contenido de humedad de referencia del 20%. Las dimensiones deberán ajustarse a una gama de dimensiones comerciales. Para la comprobación de las dimensiones se utilizarán calibres y flexómetros.
 - La clase resistente se comprobará de forma visual directamente en obra.

Conservación, almacenamiento y manipulación

- El almacenamiento se realizará de manera que no se deformen y en lugares secos y ventilados, sin contacto directo con el suelo.

Recomendaciones para su uso en obra

- Si la madera se moja durante su puesta en obra, deberá dejarse secar al aire antes de proceder a la colocación de elementos y sistemas auxiliares que impidan su correcta ventilación.

1.6. MATERIALES CERÁMICOS

LADRILLOS CERÁMICOS PARA REVESTIR

Condiciones de suministro

- Los ladrillos se deben suministrar empaquetados y sobre palets.
- Los paquetes no deben ser totalmente herméticos, para permitir la absorción de la humedad ambiente.
- La descarga se debe realizar directamente en las plantas del edificio, situando los palets cerca de los pilares de la estructura.

Recepción y control

- Documentación de los suministros:
 - Este material debe estar provisto del marcado CE, que es una indicación de que cumple los requisitos esenciales y ha sido objeto de un procedimiento de evaluación de la conformidad.

- Ensayos:

- La comprobación de las propiedades o características exigibles a este material se realiza según la normativa vigente.

Conservación, almacenamiento y manipulación

- Se deben apilar sobre superficies limpias, planas, horizontales y donde no se produzcan aportes de agua, ni se recepcionen otros materiales o se realicen otros trabajos de la obra que los puedan manchar o deteriorar.
- Los ladrillos no deben estar en contacto con el terreno, ya que pueden absorber humedad, sales solubles, etc., provocando en la posterior puesta en obra la aparición de manchas y eflorescencias.
- Los ladrillos se deben conservar empaquetados hasta el momento de su uso, preservándolos de acciones externas que alteren su aspecto.
- Se agruparán por partidas, teniendo en cuenta el tipo y la clase.
- El traslado se debe realizar, siempre que se pueda, con medios mecánicos y su manipulación debe ser cuidadosa, evitando roces entre las piezas.
- Los ladrillos se deben cortar sobre la mesa de corte, que estará limpia en todo momento y dispondrá de chorro de agua sobre el disco.
- Una vez cortada correctamente la pieza, se debe limpiar la superficie vista, dejando secar el ladrillo antes de su puesta en obra.
- Para evitar que se ensucien los ladrillos, se debe limpiar la máquina, especialmente cada vez que se cambie de color de ladrillo.

Recomendaciones para su uso en obra

- Los ladrillos se deben humedecer antes de su puesta en obra.

TEJAS CERÁMICAS

Condiciones de suministro

- Las tejas se deben transportar en paquetes compuestos del material flejado y/o mallado y plastificado sobre palets de madera.
- Estos paquetes se colocarán en contenedores o directamente sobre la caja del camión, teniendo en cuenta las siguientes consideraciones:
 - Comprobar el buen estado de la plataforma del camión o del contenedor.
 - Se transportarán de forma que se garantice la inmovilidad transversal y longitudinal de la carga, cargando estos paquetes en igual sentido en la fila inferior y en la superior, trabando siempre los de arriba; si el camión o contenedor no tiene laterales, será precisa la sujeción de la carga.
- De manera general, los productos cerámicos se suministran a la obra formando paquetes compactos con equilibrio estable mediante elementos de fijación (habitualmente película de plástico), a fin de facilitar las operaciones de carga en fábrica, transporte y descarga en obra. El peso de los palets varía entre los 500 y 1200 kg, aproximadamente.

Recepción y control

- Documentación de los suministros:
 - Este material debe estar provisto del marcado CE, que es una indicación de que cumple los requisitos esenciales y ha sido objeto de un procedimiento de evaluación de la conformidad.
- Ensayos:
 - La comprobación de las propiedades o características exigibles a este material se realiza según la normativa vigente.

Conservación, almacenamiento y manipulación

- El acopio a pie de obra se realizará en zonas planas, limpias y no fangosas, para evitar distribuciones irregulares del peso y que, en caso de lluvia, se manchen con tierra u otros materiales. El apilado de los palets tendrá un máximo de dos alturas.

- Los productos cerámicos se almacenarán en lugares donde no se manipulen elementos contaminantes tales como cal, cemento, yeso o pintura, y donde no se efectúen revestimientos, para evitar manchar las tejas, deteriorando su aspecto inicial.
- Puede existir una ligera variación en el tono de productos cerámicos, por lo que es recomendable combinarlas de dos o más palets para conseguir un acabado homogéneo.
- Los elementos de manipulación en obra, tales como pinzas, horquillas, uñas, y eslingas, deben garantizar la integridad de las tejas, impidiendo golpes, roces, vuelcos y caídas.
- En cubierta, el material debe distribuirse de modo que nunca se produzcan sobrecargas puntuales superiores a las admitidas por el tablero. Es preciso depositar las cargas sobre los elementos soporte del tablero.
- El material acopiado debe tener garantizado su equilibrio estable, cualquiera que sea la pendiente del tejado. Si es preciso, se emplearán los elementos de sustentación adecuados.
- Los palets de tejas se colocarán cruzados respecto a la línea de máxima pendiente para evitar deslizamientos y se calzarán con cuñas.
- Posteriormente al replanteo, las tejas se distribuirán sobre la cubierta en grupos de 6 a 10 unidades, obteniendo de este modo un reparto racional de la carga y facilitando la labor del operario.

Recomendaciones para su uso en obra

- Las tejas se cortarán con la herramienta adecuada, y en un lugar que reúna las debidas condiciones de seguridad para el operario.
- Cuando se vaya a emplear mortero como elemento de fijación, se mojarán, antes de la colocación en los puntos singulares, tanto el soporte como las tejas y las piezas especiales.

BALDOSAS CERÁMICAS

Condiciones de suministro

- Las baldosas se deben suministrar empaquetadas en cajas, de manera que no se alteren sus características.

Recepción y control

- Documentación de los suministros:
 - Este material debe estar provisto del marcado CE, que es una indicación de que cumple los requisitos esenciales y ha sido objeto de un procedimiento de evaluación de la conformidad.
- Ensayos:
 - La comprobación de las propiedades o características exigibles a este material se realiza según la normativa vigente.

Conservación, almacenamiento y manipulación

- El almacenamiento se realizará en su embalaje, en lugares protegidos de impactos y de la intemperie.

Recomendaciones para su uso en obra

- Colocación en capa gruesa: Es el sistema tradicional, por el que se coloca la cerámica directamente sobre el soporte. No se recomienda la colocación de baldosas cerámicas de formato superior a 35x35 cm, o superficie equivalente, mediante este sistema.
- Colocación en capa fina: Es un sistema más reciente que la capa gruesa, por el que se coloca la cerámica sobre una capa previa de regularización del soporte, ya sean enfoscados en las paredes o bases de mortero en los suelos.

ADHESIVOS PARA BALDOSAS CERÁMICAS

Condiciones de suministro

- Los adhesivos se deben suministrar en sacos de papel paletizados.

Recepción y control

- Documentación de los suministros:
 - Este material debe estar provisto del marcado CE, que es una indicación de que cumple los requisitos esenciales y ha sido objeto de un procedimiento de evaluación de la conformidad.
- Ensayos:
 - La comprobación de las propiedades o características exigibles a este material se realiza según la normativa vigente.

Conservación, almacenamiento y manipulación

- El tiempo de conservación es de 12 meses a partir de la fecha de fabricación.
- El almacenamiento se realizará en lugar fresco y en su envase original cerrado.

Recomendaciones para su uso en obra

- Los distintos tipos de adhesivos tienen características en función de las propiedades de aplicación (condiciones climatológicas, condiciones de fraguado, etc.) y de las prestaciones finales; el fabricante es responsable de informar sobre las condiciones y el uso adecuado y el prescriptor debe evaluar las condiciones y estado del lugar de trabajo y seleccionar el adhesivo adecuado considerando los posibles riesgos.
- Colocar siempre las baldosas sobre el adhesivo todavía fresco, antes de que forme una película superficial antiadherente.
- Los adhesivos deben aplicarse con espesor de capa uniforme con la ayuda de llanas dentadas.

MATERIAL DE REJUNTADO PARA BALDOSAS CERÁMICAS

Condiciones de suministro

- El material de rejuntado se debe suministrar en sacos de papel paletizados.

Recepción y control

- Documentación de los suministros:
 - Este material debe estar marcado claramente en los embalajes y/o en la documentación técnica del producto, como mínimo con la siguiente información:
 - Nombre del producto.
 - Marca del fabricante y lugar de origen.
 - Fecha y código de producción, caducidad y condiciones de almacenaje.
 - Número de la norma y fecha de publicación.
 - Identificación normalizada del producto.
 - Instrucciones de uso (proporciones de mezcla, tiempo de maduración, vida útil, modo de aplicación, tiempo hasta la limpieza, tiempo hasta permitir su uso, ámbito de aplicación, etc.).
- Ensayos:
 - La comprobación de las propiedades o características exigibles a este material se realiza según la normativa vigente.

Conservación, almacenamiento y manipulación

- El tiempo de conservación es de 12 meses a partir de la fecha de fabricación.
- El almacenamiento se realizará en lugar fresco y en su envase original cerrado.

Recomendaciones para su uso en obra

- Los distintos tipos de materiales para rejuntado tienen características en función de las propiedades de aplicación (condiciones climatológicas, condiciones de fraguado, etc.) y de las prestaciones finales; el fabricante es responsable de informar sobre las condiciones y el uso adecuado y el prescriptor debe evaluar las condiciones y estado del lugar de trabajo y seleccionar el material de rejuntado adecuado considerando los posibles riesgos.
- En colocación en exteriores se debe proteger de la lluvia y de las heladas durante las primeras 24 horas.

1.7. PIEDRAS NATURALES

REVESTIMIENTOS DE PIEDRA NATURAL

Condiciones de suministro

- Las piedras se deben limpiar antes de embalarse.
- Las piedras se deben suministrar en palets de madera y protegidas con plástico.
- El embalaje debe proporcionar una protección adecuada, sólida y duradera de las piedras embaladas. Se evitará el movimiento de las piedras en el interior del embalaje, asegurando cada pieza individualmente.
- El embalaje debe tener la masa y las dimensiones adecuadas, teniendo en cuenta los medios de transporte y de elevación de cargas; se debe señalar la parte superior y la inferior del embalaje, así como las posibilidades de apilamiento.
- Si se emplean flejes metálicos en el embalaje, éstos deben ser resistentes a la corrosión.
- Las superficies pulidas sensibles se deben proteger con los medios adecuados.

Recepción y control

- Documentación de los suministros:
 - Este material debe estar provisto del marcado CE, que es una indicación de que cumple los requisitos esenciales y ha sido objeto de un procedimiento de evaluación de la conformidad.
- Ensayos:
 - La comprobación de las propiedades o características exigibles a este material se realiza según la normativa vigente.

Conservación, almacenamiento y manipulación

- El almacenamiento se realizará en lugares protegidos de impactos, de manera que no se rompan ni desportillen, y se evitará el contacto con tierras u otros materiales que alteren sus características.

- Los palets no deben almacenarse uno encima del otro.

1.8. SISTEMAS DE PLACAS

PLACAS DE YESO LAMINADO

Condiciones de suministro

- Las placas se deben suministrar apareadas y embaladas con un film estirable, en paquetes paletizados.
- Durante su transporte se sujetarán debidamente, colocando cantoneras en los cantos de las placas por donde pase la cinta de sujeción.

Recepción y control

- Documentación de los suministros:
 - Este material debe estar provisto del marcado CE, que es una indicación de que cumple los requisitos esenciales y ha sido objeto de un procedimiento de evaluación de la conformidad.
 - Cada palet irá identificado, en su parte inferior izquierda, con una etiqueta colocada entre el plástico y las placas, donde figure toda la información referente a dimensiones, tipo y características del producto.
 - Las placas de yeso laminado llevarán impreso en la cara oculta:
 - Datos de fabricación: año, mes, día y hora.
 - Tipo de placa.
 - Norma de control.
 - En el canto de cada una de las placas constará la fecha de fabricación.
- Ensayos:
 - La comprobación de las propiedades o características exigibles a este material se realiza según la normativa vigente.
- Inspecciones:
 - Una vez que se recibe el material, es esencial realizar una inspección visual, detectando posibles anomalías en la calidad del producto.

Conservación, almacenamiento y manipulación

- El almacenamiento se realizará en posición horizontal, elevados del suelo sobre travesaños separados no más de 40 cm y en lugares protegidos de golpes y de la intemperie.
- El lugar donde se almacene el material debe ser totalmente plano, pudiéndose apilar un máximo de 10 palets.
- Se recomienda que una pila de placas de yeso laminado no toque con la inmediatamente posterior, dejando un espacio prudencial entre pila y pila. Se deberán colocar bien alineadas todas las hileras, dejando espacios suficientes para evitar el roce entre ellas.

Recomendaciones para su uso en obra

- El edificio deberá estar cubierto y con las fachadas cerradas.
- Las placas se deben cortar con una cuchilla retráctil y/o un serrucho, trabajando siempre por la cara adecuada y efectuando todo tipo de ajustes antes de su colocación, sin forzarlas nunca para que encajen en su sitio.
- Los bordes cortados se deben repasar antes de su colocación.
- Las instalaciones deberán encontrarse situadas en sus recorridos horizontales y en posición de espera los recorridos o ramales verticales.

PERFILES METÁLICOS PARA PLACAS

Condiciones de suministro

- Los perfiles se deben transportar de forma que se garantice la inmovilidad transversal y longitudinal de la carga, así como la adecuada sujeción del material. Para ello se recomienda:
 - Mantener intacto el empaquetamiento de los perfiles hasta su uso.
 - Los perfiles se solapan enfrentados de dos en dos protegiendo la parte más delicada del perfil y facilitando su manejo. Éstos a su vez se agrupan en pequeños paquetes sin envoltorio sujetos con flejes de plástico.

- Para el suministro en obra de este material se agrupan varios paquetes de perfiles con flejes metálicos. El fleje metálico llevará cantoneras protectoras en la parte superior para evitar deteriorar los perfiles y en la parte inferior se colocarán listones de madera para facilitar su manejo, que actúan a modo de palet.
- La perfilería metálica es una carga ligera e inestable. Por tanto, se colocarán como mínimo de 2 a 3 flejes metálicos para garantizar una mayor sujeción, sobre todo en caso de que la carga vaya a ser remontada. La sujeción del material debe asegurar la estabilidad del perfil, sin dañar su rectitud.
- No es aconsejable remontar muchos palets en el transporte, cuatro o cinco como máximo dependiendo del tipo de producto.

Recepción y control

- Documentación de los suministros:
 - Este material debe estar provisto del marcado CE, que es una indicación de que cumple los requisitos esenciales y ha sido objeto de un procedimiento de evaluación de la conformidad.
 - Cada perfil debe estar marcado, de forma duradera y clara, con la siguiente información:
 - El nombre de la empresa.
 - Norma que tiene que cumplir.
 - Dimensiones y tipo del material.
 - Fecha y hora de fabricación.
 - Además, el marcado completo debe figurar en la etiqueta, en el embalaje o en los documentos que acompañan al producto.
- Ensayos:
 - La comprobación de las propiedades o características exigibles a este material se realiza según la normativa vigente.
- Inspecciones:
 - Una vez que se recibe el material, es esencial realizar una inspección visual, detectando posibles anomalías en el producto. Si los perfiles muestran óxido o un aspecto blanquecino, debido a haber estado mucho tiempo expuestos a la lluvia, humedad o heladas, se debe dirigir al distribuidor.

Conservación, almacenamiento y manipulación

- El almacenamiento se realizará cerca del lugar de trabajo para facilitar su manejo y evitar su deterioro debido a los golpes.
- Los perfiles vistos pueden estar en la intemperie durante un largo periodo de tiempo sin que se oxiden por el agua. A pesar de ello, se deberán proteger si tienen que estar mucho tiempo expuestos al agua, heladas, nevadas, humedad o temperaturas muy altas.
- El lugar donde se almacene el material debe ser totalmente plano y se pueden apilar hasta una altura de unos 3 m, dependiendo del tipo de material.
- Este producto es altamente sensible a los golpes, de ahí que se deba prestar atención si la manipulación se realiza con maquinaria, ya que puede deteriorarse el producto.
- Si se manipula manualmente, es obligatorio hacerlo con guantes especiales para el manejo de perfilería metálica. Su corte es muy afilado y puede provocar accidentes si no se toman las precauciones adecuadas.
- Es conveniente manejar los paquetes entre dos personas, a pesar de que la perfilería es un material muy ligero.

PASTAS PARA PLACAS DE YESO LAMINADO

Condiciones de suministro

- Las pastas que se presentan en polvo se deben suministrar en sacos de papel de entre 5 y 20 kg, paletizados a razón de 1000 kg por palet retractilado.
- Las pastas que se presentan como tal se deben suministrar en envases de plástico de entre 7 y 20 kg, paletizados a razón de 800 kg por palet retractilado.

Recepción y control

- Documentación de los suministros:
 - Este material debe estar provisto del marcado CE, que es una indicación de que cumple los requisitos esenciales y ha sido objeto de un procedimiento de evaluación de la conformidad.
 - Además, el marcado completo debe figurar en la etiqueta, en el embalaje o en los documentos que acompañan al producto.
- Ensayos:
 - La comprobación de las propiedades o características exigibles a este material se realiza según la normativa vigente.

Conservación, almacenamiento y manipulación

- El almacenamiento se realizará en lugares cubiertos, secos, resguardados de la intemperie y protegidos de la humedad, del sol directo y de las heladas.
- Los sacos de papel que contengan pastas se colocarán separados del suelo, evitando cualquier contacto con posibles residuos líquidos que pueden encontrarse en las obras. Los sacos de papel presentan microperforaciones que permiten la aireación del producto. Exponer este producto al contacto con líquidos o a altos niveles de humedad ambiente puede provocar la compactación parcial del producto.
- Los palets de pastas de juntas presentadas en sacos de papel no se apilarán en más de dos alturas. La resina termoplástica que contiene este material reacciona bajo condiciones de presión y temperatura, generando un reblandecimiento del material.
- Los palets de pasta de agarre presentada en sacos de papel permiten ser apilados en tres alturas, ya que no contienen resina termoplástica.
- Las pastas envasadas en botes de plástico pueden almacenarse sobre el suelo, pero nunca se apilarán si no es en estanterías, ya que los envases de plástico pueden sufrir deformaciones bajo altas temperaturas o presión de carga.
- Es aconsejable realizar una rotación cada cierto tiempo del material almacenado, liberando la presión constante que sufre este material si es acopiado en varias alturas.

- Se debe evitar la existencia de elevadas concentraciones de producto en polvo en el aire, ya que puede provocar irritaciones en los ojos y vías respiratorias y sequedad en la piel, por lo que se recomienda utilizar guantes y gafas protectoras.

Recomendaciones para su uso en obra

- Pastas de agarre: Se comprobará que las paredes son absorbentes, están en buen estado y libres de humedad, suciedad, polvo, grasa o aceites. Las superficies imperfectas a tratar no deben presentar irregularidades superiores a 15 mm.

1.9. SUELOS DE MADERA

SUELOS DE MADERA

Condiciones de suministro

- Las tablas se deben suministrar en paquetes que las protejan de los cambios de humedad y de las agresiones mecánicas.

Recepción y control

- Documentación de los suministros:
 - Este material debe estar provisto del marcado CE, que es una indicación de que cumple los requisitos esenciales y ha sido objeto de un procedimiento de evaluación de la conformidad.
- Ensayos:
 - La comprobación de las propiedades o características exigibles a este material se realiza según la normativa vigente.

Conservación, almacenamiento y manipulación

- El almacenamiento se realizará en su embalaje.
- Se mantendrán en lugares cubiertos, secos y bien ventilados.

- Se apilarán horizontalmente sobre superficies planas, en pilas de 1 metro como máximo, de manera que no se deformen.

Recomendaciones para su uso en obra

- Los tableros de suelos flotantes no deben colocarse hasta que los trabajos húmedos hayan terminado y el edificio esté seco.
- Los suelos flotantes deben protegerse frente a salpicaduras.
- Las tuberías de agua fría y caliente incluidas en el sistema se deben aislar térmicamente.
- Para la colocación del suelo de madera, se partirá de una base nivelada y limpia, con un grado de humedad adecuado para su instalación. Si se trata de una rehabilitación, puede dejarse el pavimento anterior.

1.10. AISLANTES E IMPERMEABILIZANTES

AISLANTES CONFORMADOS EN PLANCHAS RÍGIDAS

Condiciones de suministro

- Los aislantes se deben suministrar en forma de paneles, envueltos en films plásticos.
- Los paneles se agruparán formando palets para su mejor almacenamiento y transporte.
- En caso de desmontar los palets, los paquetes resultantes deben transportarse de forma que no se desplacen por la caja del transporte.

Recepción y control

- Documentación de los suministros:
 - Este material debe estar provisto del marcado CE, que es una indicación de que cumple los requisitos esenciales y ha sido objeto de un procedimiento de evaluación de la conformidad.
 - Si el material ha de ser componente de la parte ciega del cerramiento exterior de un espacio habitable, el fabricante declarará el valor del factor de resistencia a la difusión del agua.

- Ensayos:
 - La comprobación de las propiedades o características exigibles a este material se realiza según la normativa vigente.

Conservación, almacenamiento y manipulación

- Los palets completos pueden almacenarse a la intemperie por un periodo limitado de tiempo.
- Se apilarán horizontalmente sobre superficies planas y limpias.
- Se protegerán de la insolación directa y de la acción del viento.

Recomendaciones para su uso en obra

- Se seguirán las recomendaciones de aplicación y de uso proporcionadas por el fabricante en su documentación técnica.

AISLANTES DE LANA MINERAL

Condiciones de suministro

- Los aislantes se deben suministrar en forma de paneles enrollados o mantas, envueltos en films plásticos.
- Los paneles o mantas se agruparán formando palets para su mejor almacenamiento y transporte.
- En caso de desmontar los palets, los paquetes resultantes deben transportarse de forma que no se desplacen por la caja del transporte.
- Se procurará no aplicar pesos elevados sobre los mismos, para evitar su deterioro.

Recepción y control

- Documentación de los suministros:
 - Este material debe estar provisto del marcado CE, que es una indicación de que cumple los requisitos esenciales y ha sido objeto de un procedimiento de evaluación de la conformidad.
- Ensayos:
 - La comprobación de las propiedades o características exigibles a este material se realiza según la normativa vigente.

Conservación, almacenamiento y manipulación

- Conservar y almacenar preferentemente en el palet original, protegidos del sol y de la intemperie, salvo cuando esté prevista su aplicación.
- Los palets completos pueden almacenarse a la intemperie por un periodo limitado de tiempo.
- Los paneles deben almacenarse bajo cubierto, sobre superficies planas y limpias.
- Siempre que se manipule el panel de lana de roca se hará con guantes.
- Bajo ningún concepto debe emplearse para cortar el producto maquinaria que pueda diseminar polvo, ya que éste produce irritación de garganta y de ojos.

Recomendaciones para su uso en obra

- En aislantes utilizados en cubiertas, se recomienda evitar su aplicación cuando las condiciones climatológicas sean adversas, en particular cuando esté nevando o haya nieve o hielo sobre la cubierta, cuando llueva o la cubierta esté mojada, o cuando sople viento fuerte.
- Los productos deben colocarse siempre secos.

AISLANTES PROYECTADOS DE ESPUMA DE POLIURETANO

Condiciones de suministro

- Los aislantes se deben suministrar protegidos, de manera que no se alteren sus características.

Recepción y control

- Documentación de los suministros:
 - Si el material ha de ser el componente de la parte ciega del cerramiento exterior de un espacio habitable, el fabricante declarará, como mínimo, los valores para las siguientes propiedades higrotérmicas:
 - Conductividad térmica (W/(mK)).
 - Factor de resistencia a la difusión del vapor de agua.
- Ensayos:
 - La comprobación de las propiedades o características exigibles a este material se realiza según la normativa vigente.

Conservación, almacenamiento y manipulación

- El tiempo máximo de almacenamiento será de 9 meses desde su fecha de fabricación.
- Se almacenarán en sus envases de origen bien cerrados y no deteriorados, en lugar seco y fresco y en posición vertical.

Recomendaciones para su uso en obra

- Temperatura de aplicación entre 5° C y 35° C.
- No aplicar en presencia de fuego o sobre superficies calientes (temperatura mayor de 30° C).
- No rellenar los huecos más del 60% de su volumen, pues la espuma expande por la acción de la humedad ambiente.
- En cuanto al envase de aplicación:
 - No pulsar la válvula o el gatillo enérgicamente.
 - No calentar por encima de 50° C.
 - Evitar la exposición al sol.
 - No tirar el envase hasta que esté totalmente vacío.

PLACAS ASFÁLTICAS

Condiciones de suministro

- Las placas se deben suministrar en un embalaje especialmente estudiado para asegurar unas condiciones óptimas de almacenamiento.
- Los palets se deben proteger con una funda de plástico.

Recepción y control

- Documentación de los suministros:
 - Este material debe estar provisto del marcado CE, que es una indicación de que cumple los requisitos esenciales y ha sido objeto de un procedimiento de evaluación de la conformidad.
- Ensayos:
 - La comprobación de las propiedades o características exigibles a este material se realiza según la normativa vigente.

Conservación, almacenamiento y manipulación

- El almacenamiento se realizará en unas condiciones que preserven al producto de la humedad y de un calor excesivo.
- Es conveniente almacenarlas en posición vertical, apoyándolas contra una pared o algún otro soporte.
- En el caso de que los palets estén cubiertos por una película de plástico transparente, se debe evitar su almacenamiento prolongado al sol.
- No se almacenarán los palets a más de dos alturas.
- El tiempo máximo de almacenamiento es de 6 meses.
- Las placas pueden elevarse atando bloques de placas con un simple cruce de cuerda resistente, siendo aconsejable proteger los puntos de contacto de la cuerda con las placas.

Recomendaciones para su uso en obra

- Se seguirán las recomendaciones de aplicación y de uso proporcionadas por el fabricante en su documentación técnica.

1.11. CARPINTERÍA Y CERRAJERÍA

VENTANAS Y BALCONERAS

Condiciones de suministro

- Las ventanas y balconeras deben ser suministradas con las protecciones necesarias para que lleguen a la obra en las condiciones exigidas y con el escuadrado previsto.

Recepción y control

- Documentación de los suministros:
 - Este material debe estar provisto del marcado CE, que es una indicación de que cumple los requisitos esenciales y ha sido objeto de un procedimiento de evaluación de la conformidad.
- Ensayos:
 - La comprobación de las propiedades o características exigibles a este material se realiza según la normativa vigente.

Conservación, almacenamiento y manipulación

- El almacenamiento se realizará en lugares protegidos de lluvias, focos de humedad e impactos.
- No deben estar en contacto con el suelo.

Puertas de madera

Condiciones de suministro

- Las puertas se deben suministrar protegidas, de manera que no se alteren sus características.

Recepción y control

- Documentación de los suministros:
 - El suministrador facilitará la documentación que se relaciona a continuación:
 - Documentos de origen, hoja de suministro y etiquetado.
 - Certificado de garantía del fabricante, firmado por persona física.
 - Documentos de conformidad o autorizaciones administrativas exigidas reglamentariamente.

- Ensayos:
 - La comprobación de las propiedades o características exigibles a este material se realiza según la normativa vigente.

- Inspecciones:
 - En cada suministro de este material que llegue a la obra se debe controlar como mínimo:
 - La escuadría y planeidad de las puertas.
 - Verificación de las dimensiones.

Conservación, almacenamiento y manipulación

- El almacenamiento se realizará conservando la protección de la carpintería hasta el revestimiento de la fábrica y la colocación, en su caso, del acristalamiento.

Recomendaciones para su uso en obra

- La fábrica que reciba la carpintería de la puerta estará terminada, a falta de revestimientos. El cerco estará colocado y aplomado.

- Antes de su colocación se comprobará que la carpintería conserva su protección. Se repasará el ajuste de herrajes y la nivelación de hojas.

1.12. VIDRIOS

VIDRIOS PARA LA CONSTRUCCIÓN

Condiciones de suministro

- Los vidrios se deben transportar en grupos de 40 cm de espesor máximo y sobre material no duro.
- Los vidrios se deben entregar con corchos intercalados, de forma que haya aireación entre ellos durante el transporte.

Recepción y control

- Documentación de los suministros:
 - Este material debe estar provisto del marcado CE, que es una indicación de que cumple los requisitos esenciales y ha sido objeto de un procedimiento de evaluación de la conformidad.
- Ensayos:
 - La comprobación de las propiedades o características exigibles a este material se realiza según la normativa vigente.

Conservación, almacenamiento y manipulación

- El almacenamiento se realizará protegido de acciones mecánicas tales como golpes, rayaduras y sol directo y de acciones químicas como impresiones producidas por la humedad.
- Se almacenarán en grupos de 25 cm de espesor máximo y con una pendiente del 6% respecto a la vertical.
- Se almacenarán las pilas de vidrio empezando por los vidrios de mayor dimensión y procurando poner siempre entre cada vidrio materiales tales como corchos, listones de madera o papel ondulado. El contacto de una arista con una cara del vidrio puede provocar rayas en la superficie. También es preciso procurar que todos los vidrios tengan la misma inclinación, para que apoyen de forma regular y no haya cargas puntuales.
- Es conveniente tapar las pilas de vidrio para evitar la suciedad. La protección debe ser ventilada.

- La manipulación de vidrios llenos de polvo puede provocar rayas en la superficie de los mismos.

Recomendaciones para su uso en obra

- Antes del acristalamiento, se recomienda eliminar los corchos de almacenaje y transporte, así como las etiquetas identificativas del pedido, ya que de no hacerlo el calentamiento podría ocasionar roturas térmicas.

1.13. INSTALACIONES

TUBOS DE PLÁSTICO (PP, PE-X, PB, PVC)

Condiciones de suministro

- Los tubos se deben suministrar a pie de obra en camiones con suelo plano, sin paletizar, y los accesorios en cajas adecuadas para ellos.
- Los tubos se deben colocar sobre los camiones de forma que no se produzcan deformaciones por contacto con aristas vivas, cadenas, etc., y de forma que no queden tramos salientes innecesarios.
- Los tubos y accesorios se deben cargar de forma que no se produzca ningún deterioro durante el transporte. Los tubos se deben apilar a una altura máxima de 1,5 m.
- Se debe evitar la colocación de peso excesivo encima de los tubos, colocando las cajas de accesorios en la base del camión.
- Cuando los tubos se suministren en rollos, se deben colocar de forma horizontal en la base del camión, o encima de los tubos suministrados en barras si los hubiera, cuidando de evitar su aplastamiento.
- Los rollos de gran diámetro que, por sus dimensiones, la plataforma del vehículo no admita en posición horizontal, deben colocarse verticalmente, teniendo la precaución de que permanezcan el menor tiempo posible en esta posición.
- Los tubos y accesorios se deben cargar y descargar cuidadosamente.

Recepción y control

- Documentación de los suministros:
 - Los tubos deben estar marcados a intervalos máximos de 1 m y al menos una vez por accesorio, con:
 - Los caracteres correspondientes a la designación normalizada.
 - La trazabilidad del tubo (información facilitada por el fabricante que indique la fecha de fabricación, en cifras o en código, y un número o código indicativo de la factoría de fabricación en caso de existir más de una).
 - Los caracteres de marcado deben estar impresos o grabados directamente sobre el tubo o accesorio de forma que sean legibles después de su almacenamiento, exposición a la intemperie, instalación y puesta en obra
 - El marcado no debe producir fisuras u otro tipo de defecto que influya desfavorablemente en el comportamiento funcional del tubo o accesorio.
 - Si se utiliza el sistema de impresión, el color de la información debe ser diferente al color base del tubo o accesorio.
 - El tamaño del marcado debe ser fácilmente legible sin aumento.
 - Los tubos y accesorios certificados por una tercera parte pueden estar marcados en consecuencia.

- Ensayos:
 - La comprobación de las propiedades o características exigibles a este material se realiza según la normativa vigente.

Conservación, almacenamiento y manipulación

- Debe evitarse el daño en las superficies y en los extremos de los tubos y accesorios. Deben utilizarse, si fuese posible, los embalajes de origen.

- Debe evitarse el almacenamiento a la luz directa del sol durante largos periodos de tiempo.

- Debe disponerse de una zona de almacenamiento que tenga el suelo liso y nivelado o un lecho plano de estructura de madera, con el fin de evitar cualquier curvatura o deterioro de los tubos.

- Los tubos con embocadura y con accesorios montados previamente se deben disponer de forma que estén protegidos contra el deterioro y los extremos queden libres de cargas, por ejemplo, alternando los extremos con embocadura y los extremos sin embocadura o en capas adyacentes.
- Los tubos en rollos se deben almacenar en pisos apilados uno sobre otro o verticalmente en soportes o estanterías especialmente diseñadas para este fin.
- El desenrollado de los tubos debe hacerse tangencialmente al rollo, rodándolo sobre sí mismo. No debe hacerse jamás en espiral.
- Debe evitarse todo riesgo de deterioro llevando los tubos y accesorios sin arrastrar hasta el lugar de trabajo, y evitando dejarlos caer sobre una superficie dura.
- Cuando se utilicen medios mecánicos de manipulación, las técnicas empleadas deben asegurar que no producen daños en los tubos. Las eslingas de metal, ganchos y cadenas empleadas en la manipulación no deben entrar en contacto con el tubo.
- Debe evitarse cualquier indicio de suciedad en los accesorios y en las bocas de los tubos, pues puede dar lugar, si no se limpia, a instalaciones defectuosas. Los extremos de los tubos se deben cubrir o proteger con el fin de evitar la entrada de suciedad en los mismos. La limpieza del tubo y de los accesorios se debe realizar siguiendo las instrucciones del fabricante.
- El tubo se debe cortar con su correspondiente cortatubo.

TUBOS DE COBRE

Condiciones de suministro

- Los tubos se suministran en barras y en rollos:
 - En barras: estos tubos se suministran en estado duro en longitudes de 5 m.
 - En rollos: los tubos recocidos se obtienen a partir de los duros por medio de un tratamiento térmico; los tubos en rollos se suministran hasta un diámetro exterior de 22 mm, siempre en longitud de 50 m; se pueden solicitar rollos con cromado exterior para instalaciones vistas.

Recepción y control

- Documentación de los suministros:
 - Los tubos de $DN \geq 10$ mm y $DN \leq 54$ mm deben estar marcados, indeleblemente, a intervalos menores de 600 mm a lo largo de una generatriz, con la designación normalizada.
 - Los tubos de $DN > 6$ mm y $DN < 10$ mm, o $DN > 54$ mm mm deben estar marcados de idéntica manera al menos en los 2 extremos.
- Ensayos:
 - La comprobación de las propiedades o características exigibles a este material se realiza según la normativa vigente.

Conservación, almacenamiento y manipulación

- El almacenamiento se realizará en lugares protegidos de impactos y de la humedad. Se colocarán paralelos y en posición horizontal sobre superficies planas.

Recomendaciones para su uso en obra

- Las características de la instalación de agua o calefacción a la que va destinado el tubo de cobre son las que determinan la elección del estado del tubo: duro o recocido.
 - Los tubos en estado duro se utilizan en instalaciones que requieren una gran rigidez o en aquellas en que los tramos rectos son de gran longitud.

Los tubos recocidos se utilizan en instalaciones con recorridos de gran longitud, sinuosos o irregulares, cuando es necesario adaptarlos al lugar en el que vayan a ser colocados.

GRIFERÍA SANITARIA

Condiciones de suministro

- Se suministrarán en bolsa de plástico dentro de caja protectora.

Recepción y control

- Documentación de los suministros:
 - Este material debe estar marcado de manera permanente y legible con:
 - Para grifos convencionales de sistema de Tipo 1
 - El nombre o identificación del fabricante sobre el cuerpo o el órgano de maniobra.
 - El nombre o identificación del fabricante en la montura.
 - Los códigos de las clases de nivel acústico y del caudal (el marcado de caudal sólo es exigible si el grifo está dotado de un regulador de chorro intercambiable).
 - Para los mezcladores termostáticos
 - El nombre o identificación del fabricante sobre el cuerpo o el órgano de maniobra.
 - Las letras LP (baja presión).
 - Los dispositivos de control de los grifos deben identificar:
 - Para el agua fría, el color azul, o la palabra, o la primera letra de fría.
 - Para el agua caliente, el color rojo, o la palabra, o la primera letra de caliente.
 - Los dispositivos de control de los mezcladores termostáticos deben llevar marcada una escala graduada o símbolos para control de la temperatura.
- Ensayos:
 - La comprobación de las propiedades o características exigibles a este material se realiza según la normativa vigente.
- Inspecciones:
 - El dispositivo de control para agua fría debe estar a la derecha y el de agua caliente a la izquierda cuando se mira al grifo de frente. En caso de dispositivos de control situados uno encima del otro, el agua caliente debe estar en la parte superior.
 - En cada suministro de este material que llegue a la obra se debe controlar como mínimo:
 - La no existencia de manchas y bordes desportillados.
 - La falta de esmalte u otros defectos en las superficies lisas.
 - El color y textura uniforme en toda su superficie.

Conservación, almacenamiento y manipulación

- El almacenamiento se realizará en su embalaje, en lugares protegidos de impactos y de la intemperie.

APARATOS SANITARIOS CERÁMICOS

Condiciones de suministro

- Durante el transporte las superficies se protegerán adecuadamente.

Recepción y control

- Documentación de los suministros:
 - Este material dispondrá de los siguientes datos:
 - Una etiqueta con el nombre o identificación del fabricante.
 - Las instrucciones para su instalación.
- Ensayos:
 - La comprobación de las propiedades o características exigibles a este material se realiza según la normativa vigente.

Conservación, almacenamiento y manipulación

- El almacenamiento se realizará en lugares protegidos de impactos y de la intemperie. Se colocarán en posición vertical.

1.14. VARIOS

TABLEROS PARA ENCOFRAR

Condiciones de suministro

- Los tableros se deben transportar convenientemente empaquetados, de modo que se eviten las situaciones de riesgo por caída de algún elemento durante el trayecto.
- Cada paquete estará compuesto por 100 unidades aproximadamente.

Recepción y control

- Documentación de los suministros:
 - El suministrador facilitará la documentación que se relaciona a continuación:
 - Documentos de origen, hoja de suministro y etiquetado.
 - Certificado de garantía del fabricante, firmado por persona física.
 - Documentos de conformidad o autorizaciones administrativas exigidas reglamentariamente.

- Ensayos:
 - La comprobación de las propiedades o características exigibles a este material se realiza según la normativa vigente.

- Inspecciones:
 - En cada suministro de este material que llegue a la obra se debe controlar como mínimo:
 - Que no haya deformaciones tales como alabeo, curvado de cara y curvado de canto.
 - Que ninguno esté roto transversalmente, y que sus extremos longitudinales no tengan fisuras de más de 50 cm de longitud que atraviesen todo el grosor del tablero.
 - En su caso, que tenga el perfil que protege los extremos, puesto y correctamente fijado.
 - Que no tengan agujeros de diámetro superior a 4 cm.
 - Que el tablero esté entero, es decir, que no le falte ninguna tabla o trozo al mismo.

Conservación, almacenamiento y manipulación

- El almacenamiento se realizará de manera que no se deformen y en lugares secos y ventilados, sin contacto directo con el suelo.

SOPANDAS, PORTASOPANDAS Y BASCULANTES.

Condiciones de suministro

- Las sopandas, portasopandas y basculantes se deben transportar convenientemente empaquetados, de modo que se eviten las situaciones de riesgo por caída de algún elemento durante el trayecto.

- Las sopandas y portasopandas se deben transportar en paquetes con forma de cilindros de aproximadamente un metro de diámetro.

- Los basculantes se deben transportar en los mismos palets en que se suministran.

Recepción y control

- Documentación de los suministros:
 - El suministrador facilitará la documentación que se relaciona a continuación:
 - Documentos de origen, hoja de suministro y etiquetado.
 - Certificado de garantía del fabricante, firmado por persona física.
 - Documentos de conformidad o autorizaciones administrativas exigidas reglamentariamente.
- Ensayos:
 - La comprobación de las propiedades o características exigibles a este material se realiza según la normativa vigente.
- Inspecciones:
 - En cada suministro de este material que llegue a la obra se debe controlar como mínimo:
 - La rectitud, planeidad y ausencia de grietas en los diferentes elementos metálicos.
 - Verificación de las dimensiones de la pieza.
 - El estado y acabado de las soldaduras.
 - La homogeneidad del acabado final de protección (pintura), verificándose la adherencia de la misma con rasqueta.
 - En el caso de sopandas y portasopandas, se debe controlar también:
 - Que no haya deformaciones longitudinales superiores a 2 cm, ni abolladuras importantes, ni falta de elementos.
 - Que no tengan manchas de óxido generalizadas.
 - En el caso de basculantes, se debe controlar también:
 - Que no estén doblados, ni tengan abolladuras o grietas importantes.
 - Que tengan los dos tapones de plástico y los listones de madera fijados.
 - Que el pasador esté en buen estado y que al cerrarlo haga tope con el cuerpo del basculante.

Conservación, almacenamiento y manipulación

- El almacenamiento se realizará de manera que no se deformen y en lugares secos y ventilados, sin contacto directo con el suelo.

2. PRESCRIPCIONES EN CUANTO A LA EJECUCIÓN POR UNIDAD DE OBRA

Las prescripciones para la ejecución de cada una de las diferentes unidades de obra se organizan en los siguientes apartados:

MEDIDAS PARA ASEGURAR LA COMPATIBILIDAD ENTRE LOS DIFERENTES PRODUCTOS, ELEMENTOS Y SISTEMAS CONSTRUCTIVOS QUE COMPONEN LA UNIDAD DE OBRA.

Se especifican, en caso de que existan, las posibles incompatibilidades, tanto físicas como químicas, entre los diversos componentes que componen la unidad de obra, o entre el soporte y los componentes.

CARACTERÍSTICAS TÉCNICAS

Se describe la unidad de obra, detallando de manera pormenorizada los elementos que la componen, con la nomenclatura específica correcta de cada uno de ellos, de acuerdo a los criterios que marca la propia normativa.

NORMATIVA DE APLICACIÓN

Se especifican las normas que afectan a la realización de la unidad de obra.

CRITERIO DE MEDICIÓN EN PROYECTO

Indica cómo se ha medido la unidad de obra en la fase de redacción del proyecto, medición que luego será comprobada en obra.

CONDICIONES PREVIAS QUE HAN DE CUMPLIRSE ANTES DE LA EJECUCIÓN DE LAS UNIDADES DE OBRA

Antes de iniciarse los trabajos de ejecución de cada una de las unidades de obra, el director de la ejecución de la obra habrá recepcionado los materiales y los certificados acreditativos exigibles, en base a lo establecido en la documentación pertinente por el técnico redactor del proyecto. Será preceptiva la aceptación previa por parte del director de la ejecución de la obra de todos los materiales que constituyen la unidad de obra.

Así mismo, se realizarán una serie de comprobaciones previas sobre las condiciones del soporte, las condiciones ambientales del entorno, y la cualificación de la mano de obra, en su caso.

DEL SOPORTE

Se establecen una serie de requisitos previos sobre el estado de las unidades de obra realizadas previamente, que pueden servir de soporte a la nueva unidad de obra.

AMBIENTALES

En determinadas condiciones climáticas (viento, lluvia, humedad, etc.) no podrán iniciarse los trabajos de ejecución de la unidad de obra, deberán interrumpirse o será necesario adoptar una serie de medidas protectoras.

DEL CONTRATISTA

En algunos casos, será necesaria la presentación al director de la ejecución de la obra de una serie de documentos por parte del contratista, que acrediten su cualificación, o la de la empresa por él subcontratada, para realizar cierto tipo de trabajos. Por ejemplo la puesta en obra de sistemas constructivos en posesión de un Documento de Idoneidad Técnica (DIT), deberán ser realizados por la propia empresa propietaria del DIT, o por empresas especializadas y cualificadas, reconocidas por ésta y bajo su control técnico.

PROCESO DE EJECUCIÓN

En este apartado se desarrolla el proceso de ejecución de cada unidad de obra, asegurando en cada momento las condiciones que permitan conseguir el nivel de calidad previsto para cada elemento constructivo en particular.

FASES DE EJECUCIÓN

Se enumeran, por orden de ejecución, las fases de las que consta el proceso de ejecución de la unidad de obra.

CONDICIONES DE TERMINACIÓN

En algunas unidades de obra se hace referencia a las condiciones en las que debe finalizarse una determinada unidad de obra, para que no interfiera negativamente en el proceso de ejecución del resto de unidades.

Una vez terminados los trabajos correspondientes a la ejecución de cada unidad de obra, el contratista retirará los medios auxiliares y procederá a la limpieza del elemento realizado y de las zonas de trabajo, recogiendo los restos de materiales y demás residuos originados por las

operaciones realizadas para ejecutar la unidad de obra, siendo todos ellos clasificados, cargados y transportados a centro de reciclaje, vertedero específico o centro de acogida o transferencia.

PRUEBAS DE SERVICIO

En aquellas unidades de obra que sea necesario, se indican las pruebas de servicio a realizar por el propio contratista o empresa instaladora, cuyo coste se encuentra incluido en el propio precio de la unidad de obra.

Aquellas otras pruebas de servicio o ensayos que no están incluidos en el precio de la unidad de obra, y que es obligatoria su realización por medio de laboratorios acreditados se encuentran detalladas y presupuestadas, en el correspondiente capítulo X de Control de Calidad y Ensayos, del Presupuesto de Ejecución Material (PEM).

Por ejemplo, esto es lo que ocurre en la unidad de obra ADP010, donde se indica que no está incluido en el precio de la unidad de obra el coste del ensayo de densidad y humedad "in situ".

CONSERVACIÓN Y MANTENIMIENTO

En algunas unidades de obra se establecen las condiciones en que deben protegerse para la correcta conservación y mantenimiento en obra, hasta su recepción final.

CRITERIO DE MEDICIÓN EN OBRA Y CONDICIONES DE ABONO

Indica cómo se comprobarán en obra las mediciones de Proyecto, una vez superados todos los controles de calidad y obtenida la aceptación final por parte del director de ejecución de la obra.

La medición del número de unidades de obra que ha de abonarse se realizará, en su caso, de acuerdo con las normas que establece este capítulo, tendrá lugar en presencia y con intervención del contratista, entendiéndose que éste renuncia a tal derecho si, avisado oportunamente, no compareciere a tiempo. En tal caso, será válido el resultado que el director de ejecución de la obra consigne.

Todas las unidades de obra se abonarán a los precios establecidos en el Presupuesto. Dichos precios se abonarán por las unidades terminadas y ejecutadas con arreglo al presente Pliego de Condiciones Técnicas Particulares y Prescripciones en cuanto a la Ejecución por Unidad de Obra.

Estas unidades comprenden el suministro, cánones, transporte, manipulación y empleo de los materiales, maquinaria, medios auxiliares, mano de obra necesaria para su ejecución y costes

indirectos derivados de estos conceptos, así como cuantas necesidades circunstanciales se requieran para la ejecución de la obra, tales como indemnizaciones por daños a terceros u ocupaciones temporales y costos de obtención de los permisos necesarios, así como de las operaciones necesarias para la reposición de servidumbres y servicios públicos o privados afectados tanto por el proceso de ejecución de las obras como por las instalaciones auxiliares.

Igualmente, aquellos conceptos que se especifican en la definición de cada unidad de obra, las operaciones descritas en el proceso de ejecución, los ensayos y pruebas de servicio y puesta en funcionamiento, inspecciones, permisos, boletines, licencias, tasas o similares.

No será de abono al contratista mayor volumen de cualquier tipo de obra que el definido en los planos o en las modificaciones autorizadas por la dirección facultativa. Tampoco le será abonado, en su caso, el coste de la restitución de la obra a sus dimensiones correctas, ni la obra que hubiese tenido que realizar por orden de la dirección facultativa para subsanar cualquier defecto de ejecución.

TERMINOLOGÍA APLICADA EN EL CRITERIO DE MEDICIÓN.

A continuación, se detalla el significado de algunos de los términos utilizados en los diferentes capítulos de obra.

ACONDICIONAMIENTO DEL TERRENO

Volumen de tierras en perfil esponjado. La medición se referirá al estado de las tierras una vez extraídas. Para ello, la forma de obtener el volumen de tierras a transportar, será la que resulte de aplicar el porcentaje de esponjamiento medio que proceda, en función de las características del terreno.

Volumen de relleno en perfil compactado. La medición se referirá al estado del relleno una vez finalizado el proceso de compactación.

Volumen teórico ejecutado. Será el volumen que resulte de considerar las dimensiones de las secciones teóricas especificadas en los planos de Proyecto, independientemente de que las secciones excavadas hubieran quedado con mayores dimensiones.

CIMENTACIONES

Superficie teórica ejecutada. Será la superficie que resulte de considerar las dimensiones de las secciones teóricas especificadas en los planos de Proyecto, independientemente de que la superficie ocupada por el hormigón hubiera quedado con mayores dimensiones.

Volumen teórico ejecutado. Será el volumen que resulte de considerar las dimensiones de las secciones teóricas especificadas en los planos de Proyecto, independientemente de que las secciones de hormigón hubieran quedado con mayores dimensiones.

ESTRUCTURAS

Volumen teórico ejecutado. Será el volumen que resulte de considerar las dimensiones de las secciones teóricas especificadas en los planos de Proyecto, independientemente de que las secciones de los elementos estructurales hubieran quedado con mayores dimensiones.

ESTRUCTURAS METÁLICAS

Peso nominal medido. Serán los kg que resulten de aplicar a los elementos estructurales metálicos los pesos nominales que, según dimensiones y tipo de acero, figuren en tablas.

ESTRUCTURAS (FORJADOS)

Deduciendo los huecos de superficie mayor de $X \text{ m}^2$. Se medirá la superficie de los forjados de cara exterior a cara exterior de los zunchos que delimitan el perímetro de su superficie, descontando únicamente los huecos o pasos de forjados que tengan una superficie mayor de $X \text{ m}^2$.

En los casos de dos paños formados por forjados diferentes, objeto de precios unitarios distintos, que apoyen o empotren en una jácena o muro de carga común a ambos paños, cada una de las unidades de obra de forjado se medirá desde fuera a cara exterior de los elementos delimitadores al eje de la jácena o muro de carga común.

En los casos de forjados inclinados se tomará en verdadera magnitud la superficie de la cara inferior del forjado, con el mismo criterio anteriormente señalado para la deducción de huecos.

ESTRUCTURAS (MUROS)

Deduciendo los huecos de superficie mayor de $X \text{ m}^2$. Se aplicará el mismo criterio que para fachadas y particiones.

FACHADAS Y PARTICIONES

Deduciendo los huecos de superficie mayor de $X \text{ m}^2$. Se medirán los paramentos verticales de fachadas y particiones descontando únicamente aquellos huecos cuya superficie sea mayor de $X \text{ m}^2$, lo que significa que:

Cuando los huecos sean menores de $X \text{ m}^2$ se medirán a cinta corrida como si no hubiera huecos. Al no deducir ningún hueco, en compensación de medir hueco por macizo, no se medirán los trabajos de formación de mochetas en jambas y dinteles.

Cuando los huecos sean mayores de $X \text{ m}^2$, se deducirá la superficie de estos huecos, pero se sumará a la medición la superficie de la parte interior del hueco, correspondiente al desarrollo de las mochetas.

Deduciendo todos los huecos. Se medirán los paramentos verticales de fachadas y particiones descontando la superficie de todos los huecos, pero se incluye la ejecución de todos los trabajos precisos para la resolución del hueco, así como los materiales que forman dinteles, jambas y vierteaguas.

A los efectos anteriores, se entenderá como hueco, cualquier abertura que tenga mochetas y dintel para puerta o ventana. En caso de tratarse de un vacío en la fábrica sin dintel, antepecho ni carpintería, se deducirá siempre el mismo al medir la fábrica, sea cual fuere su superficie.

En el supuesto de cerramientos de fachada donde las hojas, en lugar de apoyar directamente en el forjado, apoyen en una o dos hiladas de regularización que abarquen todo el espesor del cerramiento, al efectuar la medición de las unidades de obra se medirá su altura desde el forjado y, en compensación, no se medirán las hiladas de regularización.

INSTALACIONES

Longitud realmente ejecutada. Medición según desarrollo longitudinal resultante, considerando, en su caso, los tramos ocupados por piezas especiales.

REVESTIMIENTOS (YESOS Y ENFOSCADOS DE CEMENTO)

Deduciendo, en los huecos de superficie mayor de $X \text{ m}^2$, el exceso sobre los $X \text{ m}^2$. Los paramentos verticales y horizontales se medirán a cinta corrida, sin descontar huecos de superficie menor a $X \text{ m}^2$. Para huecos de mayor superficie, se descontará únicamente el exceso sobre esta superficie.

En ambos casos se considerará incluida la ejecución de mochetas, fondos de dinteles y aristados. Los paramentos que tengan armarios empotrados no serán objeto de descuento, sea cual fuere su dimensión.

2.1. ACTUACIONES PREVIAS

Unidad de obra 00.001: Desconexión de acometida de teléfono.

CARACTERÍSTICAS TÉCNICAS

Desconexión de la acometida aérea de la instalación telefónica del edificio, con corte de actividad y servicio, previa anulación y neutralización por parte de la compañía suministradora, sin afectar a la estabilidad de los elementos constructivos a los que pueda estar unida. Incluso limpieza, acopio, retirada y carga manual de escombros sobre camión o contenedor.

CRITERIO DE MEDICIÓN EN PROYECTO

Número de unidades previstas, según documentación gráfica de Proyecto.

CONDICIONES PREVIAS QUE HAN DE CUMPLIRSE ANTES DE LA EJECUCIÓN DE LAS UNIDADES DE OBRA

DEL SOPORTE

Se comprobará que se han desconectado previamente aquellas instalaciones del edificio que pudieran interferir en los trabajos.

DEL CONTRATISTA

Revisará la acometida, identificando su procedencia mediante consulta a las compañías suministradoras, así como su actividad y servicio.

PROCESO DE EJECUCIÓN

FASES DE EJECUCIÓN

Desconexión de la acometida. Retirada de escombros. Carga de escombros sobre camión o contenedor.

CONDICIONES DE TERMINACIÓN

La acometida quedará neutralizada y los elementos desconectados quedarán debidamente señalizados. El extremo de la parte de la red que no se retira quedará debidamente protegido.

CONSERVACIÓN Y MANTENIMIENTO

Se realizarán por parte del director de la ejecución de la obra los croquis pertinentes, para poder reflejar posteriormente en planos su anterior ubicación y características generales.

CONSERVACIÓN Y MANTENIMIENTO

Se realizarán por parte del director de la ejecución de la obra los croquis pertinentes, para poder reflejar posteriormente en planos su anterior ubicación y características generales.

CRITERIO DE MEDICIÓN EN OBRA Y CONDICIONES DE ABONO

Se medirá el número de unidades realmente ejecutadas según especificaciones de Proyecto.

Unidad de obra 00.002: Desconexión de acometida de telecomunicaciones.

CARACTERÍSTICAS TÉCNICAS

Desconexión de la acometida de la instalación de telecomunicaciones del edificio, con corte de actividad y servicio, previa anulación y neutralización por parte de la compañía suministradora, sin afectar a la estabilidad de los elementos constructivos a los que pueda estar unida. Incluso limpieza, acopio, retirada y carga manual de escombros sobre camión o contenedor.

CRITERIO DE MEDICIÓN EN PROYECTO

Número de unidades previstas, según documentación gráfica de Proyecto.

CONDICIONES PREVIAS QUE HAN DE CUMPLIRSE ANTES DE LA EJECUCIÓN DE LAS UNIDADES DE OBRA

DEL SOPORTE

Se comprobará que se han desconectado previamente aquellas instalaciones del edificio que pudieran interferir en los trabajos.

DEL CONTRATISTA

Revisará la acometida, identificando su procedencia mediante consulta a las compañías suministradoras, así como su actividad y servicio.

PROCESO DE EJECUCIÓN

FASES DE EJECUCIÓN

Desconexión de la acometida. Retirada de escombros. Carga de escombros sobre camión o contenedor.

CONDICIONES DE TERMINACIÓN

La acometida quedará neutralizada y los elementos desconectados quedarán debidamente señalizados. El extremo de la parte de la red que no se retira quedará debidamente protegido.

CONSERVACIÓN Y MANTENIMIENTO

Se realizarán por parte del director de la ejecución de la obra los croquis pertinentes, para poder reflejar posteriormente en planos su anterior ubicación y características generales.

CRITERIO DE MEDICIÓN EN OBRA Y CONDICIONES DE ABONO

Se medirá el número de unidades realmente ejecutadas según especificaciones de Proyecto.

Unidad de obra 00.003: Desconexión de acometida del sistema de alarma.

CARACTERÍSTICAS TÉCNICAS

Desconexión de la acometida del sistema de alarma del edificio, con corte de actividad y servicio, previa anulación y neutralización por parte de la compañía suministradora, sin afectar a la estabilidad de los elementos constructivos a los que pueda estar unida. Incluso limpieza, acopio, retirada y carga manual de escombros sobre camión o contenedor.

CRITERIO DE MEDICIÓN EN PROYECTO

Número de unidades previstas, según documentación gráfica de Proyecto.

CONDICIONES PREVIAS QUE HAN DE CUMPLIRSE ANTES DE LA EJECUCIÓN DE LAS UNIDADES DE OBRA

DEL SOPORTE

Se comprobará que se han desconectado previamente aquellas instalaciones del edificio que pudieran interferir en los trabajos.

DEL CONTRATISTA

Revisará la acometida, identificando su procedencia mediante consulta a las compañías suministradoras, así como su actividad y servicio.

PROCESO DE EJECUCIÓN

FASES DE EJECUCIÓN

Desconexión de la acometida. Retirada de escombros. Carga de escombros sobre camión o contenedor.

CONDICIONES DE TERMINACIÓN

La acometida quedará neutralizada y los elementos desconectados quedarán debidamente señalizados. El extremo de la parte de la red que no se retira quedará debidamente protegido.

CONSERVACIÓN Y MANTENIMIENTO

Se realizarán por parte del director de la ejecución de la obra los croquis pertinentes, para poder reflejar posteriormente en planos su anterior ubicación y características generales.

CRITERIO DE MEDICIÓN EN OBRA Y CONDICIONES DE ABONO

Se medirá el número de unidades realmente ejecutadas según especificaciones de Proyecto.

Unidad de obra 00.004: Desconexión de acometida eléctrica.

CARACTERÍSTICAS TÉCNICAS

Desconexión de la acometida aérea de la instalación eléctrica del edificio, con corte del fluido eléctrico, previa anulación y neutralización por parte de la compañía suministradora, sin afectar a la estabilidad de los elementos constructivos a los que pueda estar unida. Incluso limpieza, acopio, retirada y carga manual de escombros sobre camión o contenedor.

CRITERIO DE MEDICIÓN EN PROYECTO

Número de unidades previstas, según documentación gráfica de Proyecto.

CONDICIONES PREVIAS QUE HAN DE CUMPLIRSE ANTES DE LA EJECUCIÓN DE LAS UNIDADES DE OBRA

DEL SOPORTE

Se comprobará que la red a desconectar está fuera de servicio y que aquellos otros elementos de servicio público que pudieran verse afectados por las obras están debidamente protegidos.

DEL CONTRATISTA

Revisará la acometida, identificando su procedencia mediante consulta a las compañías suministradoras, así como su actividad y servicio.

PROCESO DE EJECUCIÓN

FASES DE EJECUCIÓN

Desconexión de la acometida. Retirada de escombros. Carga de escombros sobre camión o contenedor.

CONDICIONES DE TERMINACIÓN

La acometida quedará neutralizada y los elementos desconectados quedarán debidamente señalizados. El extremo de la parte de la red que no se retira quedará debidamente protegido.

CONSERVACIÓN Y MANTENIMIENTO

Se realizarán por parte del director de la ejecución de la obra los croquis pertinentes, para poder reflejar posteriormente en planos su anterior ubicación y características generales.

CRITERIO DE MEDICIÓN EN OBRA Y CONDICIONES DE ABONO

Se medirá el número de unidades realmente ejecutadas según especificaciones de Proyecto.

Unidad de obra 00.005: Desconexión de acometida de la red de agua potable.

CARACTERÍSTICAS TÉCNICAS

Desconexión de la acometida de la red de agua potable del edificio, con corte del fluido mediante llave de cierre, previa anulación y neutralización por parte de la compañía suministradora, sin afectar a la estabilidad de los elementos constructivos a los que pueda estar unida. Incluso limpieza, acopio, retirada y carga manual de escombros sobre camión o contenedor.

CRITERIO DE MEDICIÓN EN PROYECTO

Número de unidades previstas, según documentación gráfica de Proyecto.

CONDICIONES PREVIAS QUE HAN DE CUMPLIRSE ANTES DE LA EJECUCIÓN DE LAS UNIDADES DE OBRA

DEL SOPORTE

Se comprobará que la red a desconectar está fuera de servicio, que las tuberías y depósitos que hubiera en la red están completamente vacíos, y que aquellos otros elementos de servicio público que pudieran verse afectados por las obras están debidamente protegidos.

DEL CONTRATISTA

Revisará la acometida, identificando su procedencia mediante consulta a las compañías suministradoras, así como su actividad y servicio.

PROCESO DE EJECUCIÓN

FASES DE EJECUCIÓN

Desconexión de la acometida. Colocación de tapones. Retirada de escombros. Carga de escombros sobre camión o contenedor.

CONDICIONES DE TERMINACIÓN

La acometida quedará neutralizada y los elementos desconectados quedarán debidamente señalizados. El extremo de la parte de la red que no se retira quedará debidamente protegido.

CONSERVACIÓN Y MANTENIMIENTO

Se realizarán por parte del director de la ejecución de la obra los croquis pertinentes, para poder reflejar posteriormente en planos su anterior ubicación y características generales.

CRITERIO DE MEDICIÓN EN OBRA Y CONDICIONES DE ABONO

Se medirá el número de unidades realmente ejecutadas según especificaciones de Proyecto.

Unidad de obra 00.006: Desconexión de acometida de gas.

CARACTERÍSTICAS TÉCNICAS

Desconexión de la acometida de la instalación de gas del edificio, con corte del fluido mediante llave de cierre, previa anulación y neutralización por parte de la compañía suministradora, sin afectar a la estabilidad de los elementos constructivos a los que pueda estar unida. Incluso limpieza, acopio, retirada y carga manual de escombros sobre camión o contenedor.

CRITERIO DE MEDICIÓN EN PROYECTO

Número de unidades previstas, según documentación gráfica de Proyecto.

CONDICIONES PREVIAS QUE HAN DE CUMPLIRSE ANTES DE LA EJECUCIÓN DE LAS UNIDADES DE OBRA

DEL SOPORTE

Se comprobará que la red a desconectar está fuera de servicio y que aquellos otros elementos de servicio público que pudieran verse afectados por las obras están debidamente protegidos.

DEL CONTRATISTA

Revisará la acometida, identificando su procedencia mediante consulta a las compañías suministradoras, así como su actividad y servicio.

PROCESO DE EJECUCIÓN

FASES DE EJECUCIÓN

Desconexión de la acometida. Colocación de tapones. Retirada de escombros. Carga de escombros sobre camión o contenedor.

CONDICIONES DE TERMINACIÓN

La acometida quedará neutralizada y los elementos desconectados quedarán debidamente señalizados. El extremo de la parte de la red que no se retira quedará debidamente protegido.

CONSERVACIÓN Y MANTENIMIENTO

Se realizarán por parte del director de la ejecución de la obra los croquis pertinentes, para poder reflejar posteriormente en planos su anterior ubicación y características generales.

CRITERIO DE MEDICIÓN EN OBRA Y CONDICIONES DE ABONO

Se medirá el número de unidades realmente ejecutadas según especificaciones de Proyecto.

Unidad de obra 00.007: Desconexión de acometida de saneamiento.

CARACTERÍSTICAS TÉCNICAS

Desconexión de la acometida de la instalación de saneamiento del edificio, identificando su ubicación mediante consulta al Ayuntamiento e investigación in situ, detallando los puntos de acometida y trazado de los colectores, con realización de las catas necesarias y pruebas con aguas coloreadas, sin afectar a la estabilidad de los elementos constructivos a los que pueda estar unida. Incluso taponado del alcantarillado, limpieza, acopio, retirada y carga manual de escombros sobre camión o contenedor.

CRITERIO DE MEDICIÓN EN PROYECTO

Número de unidades previstas, según documentación gráfica de Proyecto.

CONDICIONES PREVIAS QUE HAN DE CUMPLIRSE ANTES DE LA EJECUCIÓN DE LAS UNIDADES DE OBRA

DEL SOPORTE

Se comprobará que la red a desconectar está fuera de servicio y que aquellos otros elementos de servicio público que pudieran verse afectados por las obras están debidamente protegidos.

DEL CONTRATISTA

Revisará la acometida, identificando su procedencia mediante consulta a las compañías suministradoras, así como su actividad y servicio.

PROCESO DE EJECUCIÓN

FASES DE EJECUCIÓN

Desconexión de la acometida. Colocación de tapones. Retirada de escombros. Carga de escombros sobre camión o contenedor.

CONDICIONES DE TERMINACIÓN

La acometida quedará neutralizada y los elementos desconectados quedarán debidamente señalizados. El extremo de la parte de la red que no se retira quedará debidamente protegido.

CONSERVACIÓN Y MANTENIMIENTO

Se realizarán por parte del director de la ejecución de la obra los croquis pertinentes, para poder reflejar posteriormente en planos su anterior ubicación y características generales.

CRITERIO DE MEDICIÓN EN OBRA Y CONDICIONES DE ABONO

Se medirá el número de unidades realmente ejecutadas según especificaciones de Proyecto.

Unidad de obra 00.008: Embalaje de mobiliario.

CARACTERÍSTICAS TÉCNICAS

Suministro y colocación de láminas de polietileno transparente, film alveolar y cajas de cartón, para embalaje de mobiliario (aproximadamente 2 ud/m³), para su transporte hasta el lugar de almacenaje. Incluso gránulos de poliestireno expandido para las cajas, cinta autoadhesiva, desmontaje previo de los elementos y recogida y carga de restos sobre camión o contenedor.

CRITERIO DE MEDICIÓN EN PROYECTO

Volumen medido según documentación gráfica de Proyecto.

FASES DE EJECUCIÓN

Desmontaje de los elementos. Embalaje del mobiliario. Limpieza y retirada de restos a contenedor.

CONSERVACIÓN Y MANTENIMIENTO

No se procederá a la retirada del embalaje hasta que lo indique el director de la ejecución de la obra.

CRITERIO DE MEDICIÓN EN OBRA Y CONDICIONES DE ABONO

Se medirá el volumen realmente ejecutado según especificaciones de Proyecto.

Unidad de obra 00.009: Transporte de mobiliario.

CARACTERÍSTICAS TÉCNICAS

Transporte de mobiliario (aproximadamente 4 ud/m³) con un peso medio de hasta 500 kg/m³, mediante camión a una distancia máxima de 10 km. Incluso carga, descarga y acopio de los elementos en la zona designada.

CRITERIO DE MEDICIÓN EN PROYECTO

Volumen medido según documentación gráfica de Proyecto.

CONDICIONES PREVIAS QUE HAN DE CUMPLIRSE ANTES DE LA EJECUCIÓN DE LAS UNIDADES DE OBRA

DEL SOPORTE

Se comprobará que los diferentes elementos han sido clasificados y señalizados.

FASES DE EJECUCIÓN

Carga sobre camión. Transporte del material. Descarga de cada uno de los elementos. Acopio en la zona designada.

CRITERIO DE MEDICIÓN EN OBRA Y CONDICIONES DE ABONO

Se medirá el volumen realmente ejecutado según especificaciones de Proyecto.

Unidad de obra 00.010: Apeo de forjado.

CARACTERÍSTICAS TÉCNICAS

Ejecución de apeo de forjado horizontal y voladizo, con altura libre de planta de entre 3 y 4 m, compuesto por 4 puntales metálicos telescópicos, amortizables en 150 usos y tablones de madera de pino, amortizables en 10 usos, colocados como durmientes en la base inferior de apoyo de los puntales y como sopandas en la parte superior de los mismos. Incluso nivelación, fijación con clavos de acero, mermas, cortes y trabajos de montaje, puesta en carga y retirada del apeo tras su uso, con los medios adecuados.

CRITERIO DE MEDICIÓN EN PROYECTO

Superficie medida según documentación gráfica de Proyecto.

CONDICIONES PREVIAS QUE HAN DE CUMPLIRSE ANTES DE LA EJECUCIÓN DE LAS UNIDADES DE OBRA

DEL SOPORTE

Se comprobará que los elementos constructivos que vayan a recibir las cargas que transmitan los apeos son capaces de resistirlas.

PROCESO DE EJECUCIÓN

FASES DE EJECUCIÓN

Preparación de la superficie de apoyo. Replanteo y corte de tablones. Colocación de los puntales. Instalación y puesta en carga del apeo. Desmontaje y retirada del apeo tras la finalización de las obras.

CONDICIONES DE TERMINACIÓN

El área de trabajo quedará libre de restos procedentes de los elementos utilizados en el apeo.

CONSERVACIÓN Y MANTENIMIENTO

Mientras se efectúe la consolidación definitiva del elemento apeado, se conservará el apeo realizado.

CRITERIO DE MEDICIÓN EN OBRA Y CONDICIONES DE ABONO

Se medirá la superficie realmente ejecutada según especificaciones de Proyecto.

Unidad de obra 00.011: Montaje y desmontaje de andamio tubular de fachada.

CARACTERÍSTICAS TÉCNICAS

Montaje y desmontaje de andamio tubular normalizado, tipo multidireccional, hasta 20 m de altura máxima de trabajo, formado por estructura tubular de acero galvanizado en caliente, sin duplicidad de elementos verticales y plataformas de trabajo de 60 cm de ancho; para ejecución de fachada de 685 m², con voladizos dispuestos en un porcentaje menor del 50% de su perímetro y que sobresalen más de 30 cm del plano de fachada, según planos de montaje, considerando una distancia máxima de 20 m entre el punto de descarga de los materiales y el punto más alejado del montaje. Incluso montaje y desmontaje de red flexible, tipo mosquitera monofilamento, de polietileno 100%, accesorios, sistemas de protección, anclajes y reposiciones.

NORMATIVA DE APLICACIÓN

Montaje: UNE-EN 12810-1. Andamios de fachada de componentes prefabricados. Parte 1: Especificaciones de los productos.

CRITERIO DE MEDICIÓN EN PROYECTO

Número de unidades previstas, según Estudio o Estudio Básico de Seguridad y Salud.

CONDICIONES PREVIAS QUE HAN DE CUMPLIRSE ANTES DE LA EJECUCIÓN DE LAS UNIDADES DE OBRA

AMBIENTALES

No se iniciarán los trabajos de montaje o desmontaje con lluvia, viento o nieve.

FASES DE EJECUCIÓN

Replanteo de los apoyos. Limpieza y preparación de la superficie de apoyo y protección de los espacios afectados. Montaje y colocación de los componentes. Colocación de la plataforma de trabajo. Colocación de los elementos de protección, acceso y señalización. Prueba de carga. Desmontaje y retirada del andamio.

Unidad de obra 00.012: Alquiler de andamio tubular de fachada.

CARACTERÍSTICAS TÉCNICAS

Alquiler, durante 30 días naturales, de andamio tubular normalizado, tipo multidireccional, hasta 20 m de altura máxima de trabajo, formado por estructura tubular de acero galvanizado en caliente, de 48,3 mm de diámetro y 3,2 mm de espesor, sin duplicidad de elementos verticales, compuesto por plataformas de trabajo de 60 cm de ancho, dispuestas cada 2 m de altura, escalera interior con trampilla, barandilla trasera con dos barras y rodapié, y barandilla delantera con una barra; para la ejecución de fachada de 685 m², considerando como superficie de fachada la resultante del producto de la proyección en planta del perímetro más saliente de la fachada por la altura máxima de trabajo del andamio; con voladizos dispuestos en un porcentaje menor del 50% de su perímetro y que sobresalen más de 30 cm del plano de fachada. Incluso red flexible, tipo mosquitera monofilamento, de polietileno 100% y revisión mensual de andamio a cargo de la empresa instaladora, según R.D. 2177/2004, para garantizar su estabilidad y condiciones de seguridad.

CRITERIO DE MEDICIÓN EN PROYECTO

Número de unidades previstas, según documentación gráfica de Proyecto.

FASES DE EJECUCIÓN

Revisión periódica para garantizar su estabilidad y condiciones de seguridad.

CRITERIO DE MEDICIÓN EN OBRA Y CONDICIONES DE ABONO

Amortización en forma de alquiler diario, según condiciones definidas en el contrato suscrito con la empresa suministradora, considerando un mínimo de 250 m² de fachada y 15 días naturales.

Unidad de obra 00.013: Protección de andamio con lona.

CARACTERÍSTICAS TÉCNICAS

Protección de andamio con lona de polietileno de alta densidad, con tratamiento ultravioleta, color verde (amortizable en 2 usos).

CRITERIO DE MEDICIÓN EN PROYECTO

Superficie medida según Estudio o Estudio Básico de Seguridad y Salud.

FASES DE EJECUCIÓN

Colocación de la lona y sus fijaciones. Comprobación. Desmontaje posterior.

2.2. DEMOLICIONES

Unidad de obra 01.001: Demolición de forjado de madera.

CARACTERÍSTICAS TÉCNICAS

Demolición de forjado de viguetas de madera y entrevigado de entarimado de madera machihembrado, unido a las viguetas por clavazón, con medios manuales y motosierra, previo levantado del pavimento y su base, y carga manual sobre camión o contenedor.

NORMATIVA DE APLICACIÓN

Ejecución: NTE-ADD. Acondicionamiento del terreno. Desmontes: Demoliciones.

CRITERIO DE MEDICIÓN EN PROYECTO

Superficie medida según documentación gráfica de Proyecto.

CONDICIONES PREVIAS QUE HAN DE CUMPLIRSE ANTES DE LA EJECUCIÓN DE LAS UNIDADES DE OBRA

DEL SOPORTE

Se verificará que sobre el elemento a demoler no hay almacenados ni mobiliario utilizable ni materiales combustibles, explosivos o peligrosos; y que se ha procedido a su desratización o desinfección en caso de que fuese necesario.

Deberán haberse concluido todas aquellas actuaciones previas previstas en el Proyecto de Derribo correspondiente: medidas de seguridad, anulación y neutralización por parte de las compañías suministradoras de las acometidas de instalaciones, trabajos de campo y ensayos, apeo y apuntalamientos necesarios.

Se habrán tomado las medidas de protección indicadas en el correspondiente Estudio de Seguridad y Salud, tanto en relación con los operarios encargados de la demolición como con terceras personas, viales, elementos públicos o edificios colindantes.

Se dispondrá en obra de los medios necesarios para evitar la formación de polvo durante los trabajos de demolición y de los sistemas de extinción de incendios adecuados.

DEL CONTRATISTA

Habrá recibido por escrito la aprobación, por parte del director de la ejecución de la obra, de su programa de trabajo, conforme al Proyecto de Derribo.

PROCESO DE EJECUCIÓN

FASES DE EJECUCIÓN

Apeos y trabajos de estabilidad y protección del entorno. Replanteo de la superficie de forjado a demoler. Demolición del elemento. Fragmentación de los escombros en piezas manejables. Retirada y acopio de escombros. Limpieza de los restos de obra. Carga manual de escombros sobre camión o contenedor.

CONDICIONES DE TERMINACIÓN

No quedarán partes inestables del elemento demolido parcialmente, y la zona de trabajo estará limpia de escombros.

CONSERVACIÓN Y MANTENIMIENTO

Mientras se sigan realizando los trabajos de rehabilitación y no se haya consolidado definitivamente la zona de trabajo, se conservarán los apeos y apuntalamientos previstos.

CRITERIO DE MEDICIÓN EN OBRA Y CONDICIONES DE ABONO

Se medirá la superficie realmente demolida según especificaciones de Proyecto.

CRITERIO DE VALORACIÓN ECONÓMICA

El precio no incluye el levantado del pavimento.

Unidad de obra 01.013: Demolición de partición interior de fábrica revestida.

CARACTERÍSTICAS TÉCNICAS

Demolición de partición interior de fábrica revestida, formada por ladrillo hueco sencillo de 4/5 cm de espesor, con medios manuales, sin afectar a la estabilidad de los elementos constructivos contiguos, y carga manual sobre camión o contenedor.

NORMATIVA DE APLICACIÓN

Ejecución: NTE-ADD. Acondicionamiento del terreno. Desmontes: Demoliciones.

CRITERIO DE MEDICIÓN EN PROYECTO

Superficie medida según documentación gráfica de Proyecto.

CONDICIONES PREVIAS QUE HAN DE CUMPLIRSE ANTES DE LA EJECUCIÓN DE LAS UNIDADES DE OBRA

DEL SOPORTE

Se comprobará que los elementos a demoler no están sometidos a cargas transmitidas por elementos estructurales.

FASES DE EJECUCIÓN

Demolición de la fábrica y sus revestimientos. Fragmentación de los escombros en piezas manejables. Retirada y acopio de escombros. Limpieza de los restos de obra. Carga manual de escombros sobre camión o contenedor.

CRITERIO DE MEDICIÓN EN OBRA Y CONDICIONES DE ABONO

Se medirá la superficie realmente demolida según especificaciones de Proyecto.

CRITERIO DE VALORACIÓN ECONÓMICA

El precio incluye el desmontaje previo de las hojas de la carpintería.

Unidad de obra 01.008: Levantado de carpintería exterior.

CARACTERÍSTICAS TÉCNICAS

Levantado de carpintería acristalada de madera de cualquier tipo situada en fachada, con medios manuales, sin deteriorar los elementos constructivos a los que está sujeta, y carga manual sobre camión o contenedor.

NORMATIVA DE APLICACIÓN

Ejecución: NTE-ADD. Acondicionamiento del terreno. Desmontes: Demoliciones.

CRITERIO DE MEDICIÓN EN PROYECTO

Superficie medida según documentación gráfica de Proyecto.

CONDICIONES PREVIAS QUE HAN DE CUMPLIRSE ANTES DE LA EJECUCIÓN DE LAS UNIDADES DE OBRA

DEL SOPORTE

Se comprobará que los elementos a demoler no están sometidos a cargas transmitidas por elementos estructurales.

AMBIENTALES

Se suspenderán los trabajos cuando llueva, nieve o la velocidad del viento sea superior a 60 km/h.

FASES DE EJECUCIÓN

Levantado del elemento. Retirada y acopio del material levantado. Limpieza de los restos de obra. Carga manual del material levantado y restos de obra sobre camión o contenedor.

CRITERIO DE MEDICIÓN EN OBRA Y CONDICIONES DE ABONO

Se medirá la superficie realmente desmontada según especificaciones de Proyecto.

CRITERIO DE VALORACIÓN ECONÓMICA

El precio incluye el levantado de las hojas, de los marcos, de los tapajuntas y de los herrajes.

Unidad de obra 01.014: Desmontaje de cobertura de tejas en cubierta inclinada.

CARACTERÍSTICAS TÉCNICAS

Desmontaje de cobertura de teja cerámica plana alicantina, colocada con clavos sobre rastreles a menos de 20 m de altura, en cubierta inclinada a cuatro aguas con una pendiente media del 45%; con medios manuales, y carga manual sobre camión o contenedor.

NORMATIVA DE APLICACIÓN

Ejecución: NTE-ADD. Acondicionamiento del terreno. Desmontes: Demoliciones.

CRITERIO DE MEDICIÓN EN PROYECTO

Superficie medida según documentación gráfica de Proyecto.

FASES DE EJECUCIÓN

Desmontaje del elemento. Retirada y acopio del material desmontado. Limpieza de los restos de obra. Carga manual del material desmontado y restos de obra sobre camión o contenedor.

CRITERIO DE MEDICIÓN EN OBRA Y CONDICIONES DE ABONO

Se medirá la superficie realmente desmontada según especificaciones de Proyecto.

CRITERIO DE VALORACIÓN ECONÓMICA

El precio incluye el desmontaje de los elementos de fijación, de los remates, de los canalones y de las bajantes.

Unidad de obra 01.003: Demolición de pavimento cerámico.

CARACTERÍSTICAS TÉCNICAS

Demolición de pavimento existente en el interior del edificio, de baldosas cerámicas de gres porcelánico, con medios manuales, sin deteriorar los elementos constructivos contiguos, y carga manual sobre camión o contenedor.

NORMATIVA DE APLICACIÓN

Ejecución: NTE-ADD. Acondicionamiento del terreno. Desmontes: Demoliciones.

CRITERIO DE MEDICIÓN EN PROYECTO

Superficie medida según documentación gráfica de Proyecto.

CONDICIONES PREVIAS QUE HAN DE CUMPLIRSE ANTES DE LA EJECUCIÓN DE LAS UNIDADES DE OBRA

DEL SOPORTE

Se comprobará que el pavimento está libre de conductos de instalaciones en servicio, en la zona a retirar.

Se comprobará que se han desmontado y retirado los aparatos de instalaciones y mobiliario existentes, así como cualquier otro elemento que pueda entorpecer los trabajos.

PROCESO DE EJECUCIÓN

FASES DE EJECUCIÓN

Demolición del elemento. Fragmentación de los escombros en piezas manejables. Retirada y acopio de escombros. Limpieza de los restos de obra. Carga manual de escombros sobre camión o contenedor.

CONDICIONES DE TERMINACIÓN

Una vez concluidos los trabajos, la base soporte quedará limpia de restos del material.

CRITERIO DE MEDICIÓN EN OBRA Y CONDICIONES DE ABONO

Se medirá la superficie realmente demolida según especificaciones de Proyecto.

CRITERIO DE VALORACIÓN ECONÓMICA

El precio incluye el picado del material de agarre adherido al soporte, pero no incluye la demolición de la base soporte.

Unidad de obra 01.004: Levantado de pavimento de madera.

CARACTERÍSTICAS TÉCNICAS

Levantado de pavimento existente en el interior del edificio, de entarimado tradicional de tablas de madera maciza, colocadas sobre rastreles de madera, con medios manuales, sin deteriorar los elementos constructivos contiguos, y carga manual sobre camión o contenedor.

NORMATIVA DE APLICACIÓN

Ejecución: NTE-ADD. Acondicionamiento del terreno. Desmontes: Demoliciones.

CRITERIO DE MEDICIÓN EN PROYECTO

Superficie medida según documentación gráfica de Proyecto.

CONDICIONES PREVIAS QUE HAN DE CUMPLIRSE ANTES DE LA EJECUCIÓN DE LAS UNIDADES DE OBRA

DEL SOPORTE

Se comprobará que el pavimento está libre de conductos de instalaciones en servicio, en la zona a retirar.

Se comprobará que se han desmontado y retirado los aparatos de instalaciones y mobiliario existentes, así como cualquier otro elemento que pueda entorpecer los trabajos.

PROCESO DE EJECUCIÓN

FASES DE EJECUCIÓN

Levantado del elemento. Retirada y acopio del material levantado. Limpieza de los restos de obra. Carga manual del material levantado y restos de obra sobre camión o contenedor.

CONDICIONES DE TERMINACIÓN

Una vez concluidos los trabajos, la base soporte quedará limpia de restos del material.

CRITERIO DE MEDICIÓN EN OBRA Y CONDICIONES DE ABONO

Se medirá la superficie realmente desmontada según especificaciones de Proyecto.

CRITERIO DE VALORACIÓN ECONÓMICA

El precio no incluye la demolición de la base soporte.

Unidad de obra 01.007: Demolición de cielo raso de cañizo.

CARACTERÍSTICAS TÉCNICAS

Demolición de cielo raso de cañizo enlucido con yeso, situado a una altura menor de 4 m, con medios manuales, sin deteriorar los elementos constructivos contiguos, y carga manual sobre camión o contenedor.

NORMATIVA DE APLICACIÓN

Ejecución: NTE-ADD. Acondicionamiento del terreno. Desmontes: Demoliciones.

CRITERIO DE MEDICIÓN EN PROYECTO

Superficie medida según documentación gráfica de Proyecto.

CONDICIONES PREVIAS QUE HAN DE CUMPLIRSE ANTES DE LA EJECUCIÓN DE LAS UNIDADES DE OBRA

DEL SOPORTE

Se comprobará que han sido retirados todos los elementos suspendidos, empotrados o adosados al cielo raso.

FASES DE EJECUCIÓN

Demolición del elemento. Fragmentación de los escombros en piezas manejables. Retirada y acopio de escombros. Limpieza de los restos de obra. Carga manual de escombros sobre camión o contenedor.

CRITERIO DE MEDICIÓN EN OBRA Y CONDICIONES DE ABONO

Se medirá la superficie realmente demolida según especificaciones de Proyecto.

Unidad de obra 01.005: Eliminación de revestimiento de yeso.

CARACTERÍSTICAS TÉCNICAS

Eliminación de revestimiento de yeso aplicado sobre paramento vertical y horizontal de escalera, con medios manuales, sin deteriorar la superficie soporte, que quedará al descubierto y preparada para su posterior revestimiento, y carga manual sobre camión o contenedor.

CRITERIO DE MEDICIÓN EN PROYECTO

Superficie medida según documentación gráfica de Proyecto.

CONDICIONES PREVIAS QUE HAN DE CUMPLIRSE ANTES DE LA EJECUCIÓN DE LAS UNIDADES DE OBRA

DEL SOPORTE

Se comprobará que las instalaciones existentes están fuera de servicio.

FASES DE EJECUCIÓN

Eliminación del revestimiento. Retirada y acopio de escombros. Limpieza de los restos de obra. Carga manual de escombros sobre camión o contenedor.

CRITERIO DE MEDICIÓN EN OBRA Y CONDICIONES DE ABONO

Se medirá la superficie realmente demolida según especificaciones de Proyecto.

Unidad de obra 01.006: Eliminación de revoco o estuco en paramento interior.

CARACTERÍSTICAS TÉCNICAS

Eliminación de revoco o estuco de cal y de su enfoscado base, aplicado sobre paramento vertical interior de más de 3 m de altura, con medios manuales, sin deteriorar la superficie soporte, que quedará al descubierto y preparada para su posterior revestimiento, y carga manual sobre camión o contenedor.

CRITERIO DE MEDICIÓN EN PROYECTO

Superficie medida según documentación gráfica de Proyecto.

CONDICIONES PREVIAS QUE HAN DE CUMPLIRSE ANTES DE LA EJECUCIÓN DE LAS UNIDADES DE OBRA

DEL SOPORTE

Se comprobará que las instalaciones existentes están fuera de servicio.

FASES DE EJECUCIÓN

Eliminación del revestimiento. Retirada y acopio de escombros. Limpieza de los restos de obra. Carga manual de escombros sobre camión o contenedor.

CRITERIO DE MEDICIÓN EN OBRA Y CONDICIONES DE ABONO

Se medirá la superficie realmente demolida según especificaciones de Proyecto.

Unidad de obra 01.009: Levantado de lavabo

CARACTERÍSTICAS TÉCNICAS

Desmontaje de lavabo con pedestal, con medios manuales, sin afectar a la estabilidad de los elementos constructivos a los que pueda estar sujeto, y carga manual sobre camión o contenedor.

NORMATIVA DE APLICACIÓN

Ejecución: NTE-ADD. Acondicionamiento del terreno. Desmontes: Demoliciones.

CRITERIO DE MEDICIÓN EN PROYECTO

Número de unidades previstas, según documentación gráfica de Proyecto.

CONDICIONES PREVIAS QUE HAN DE CUMPLIRSE ANTES DE LA EJECUCIÓN DE LAS UNIDADES DE OBRA

DEL SOPORTE

Se comprobará que la red de alimentación de agua está vacía y fuera de servicio.

PROCESO DE EJECUCIÓN

FASES DE EJECUCIÓN

Desmontaje del elemento. Obturación de las conducciones conectadas al elemento. Retirada y acopio del material desmontado. Limpieza de los restos de obra. Carga manual del material desmontado y restos de obra sobre camión o contenedor.

CONDICIONES DE TERMINACIÓN

Las conducciones que no se retiren quedarán debidamente obturadas.

CRITERIO DE MEDICIÓN EN OBRA Y CONDICIONES DE ABONO

Se medirá el número de unidades realmente desmontadas según especificaciones de Proyecto.

CRITERIO DE VALORACIÓN ECONÓMICA

El precio incluye el desmontaje de la grifería y de los accesorios y la obturación de las conducciones conectadas al elemento.

Unidad de obra 01.010: Desmontaje de inodoro.

CARACTERÍSTICAS TÉCNICAS

Desmontaje de inodoro con tanque bajo, con medios manuales, sin afectar a la estabilidad de los elementos constructivos a los que pueda estar sujeto, y carga manual sobre camión o contenedor.

NORMATIVA DE APLICACIÓN

Ejecución: NTE-ADD. Acondicionamiento del terreno. Desmontes: Demoliciones.

CRITERIO DE MEDICIÓN EN PROYECTO

Número de unidades previstas, según documentación gráfica de Proyecto.

CONDICIONES PREVIAS QUE HAN DE CUMPLIRSE ANTES DE LA EJECUCIÓN DE LAS UNIDADES DE OBRA

DEL SOPORTE

Se comprobará que la red de alimentación de agua está vacía y fuera de servicio.

PROCESO DE EJECUCIÓN

FASES DE EJECUCIÓN

Desmontaje del elemento. Obturación de las conducciones conectadas al elemento. Retirada y acopio del material desmontado. Limpieza de los restos de obra. Carga manual del material desmontado y restos de obra sobre camión o contenedor.

CONDICIONES DE TERMINACIÓN

Las conducciones que no se retiren quedarán debidamente obturadas.

CRITERIO DE MEDICIÓN EN OBRA Y CONDICIONES DE ABONO

Se medirá el número de unidades realmente desmontadas según especificaciones de Proyecto.

CRITERIO DE VALORACIÓN ECONÓMICA

El precio incluye el desmontaje de los accesorios y la obturación de las conducciones conectadas al elemento.

Unidad de obra 01.011: Desmontaje de bidé.

CARACTERÍSTICAS TÉCNICAS

Desmontaje de bidé monobloque, con medios manuales, sin afectar a la estabilidad de los elementos constructivos a los que pueda estar sujeto, y carga manual sobre camión o contenedor.

NORMATIVA DE APLICACIÓN

Ejecución: NTE-ADD. Acondicionamiento del terreno. Desmontes: Demoliciones.

CRITERIO DE MEDICIÓN EN PROYECTO

Número de unidades previstas, según documentación gráfica de Proyecto.

CONDICIONES PREVIAS QUE HAN DE CUMPLIRSE ANTES DE LA EJECUCIÓN DE LAS UNIDADES DE OBRA

DEL SOPORTE

Se comprobará que la red de alimentación de agua está vacía y fuera de servicio.

PROCESO DE EJECUCIÓN

FASES DE EJECUCIÓN

Desmontaje del elemento. Obturación de las conducciones conectadas al elemento. Retirada y acopio del material desmontado. Limpieza de los restos de obra. Carga manual del material desmontado y restos de obra sobre camión o contenedor.

CONDICIONES DE TERMINACIÓN

Las conducciones que no se retiren quedarán debidamente obturadas.

CRITERIO DE MEDICIÓN EN OBRA Y CONDICIONES DE ABONO

Se medirá el número de unidades realmente desmontadas según especificaciones de Proyecto.

CRITERIO DE VALORACIÓN ECONÓMICA

El precio incluye el desmontaje de la grifería y de los accesorios y la obturación de las conducciones conectadas al elemento.

Unidad de obra 01.012: Desmontaje de bañera.

CARACTERÍSTICAS TÉCNICAS

Desmontaje de bañera acrílica, con medios manuales, sin afectar a la estabilidad de los elementos constructivos a los que pueda estar sujeta, y carga manual sobre camión o contenedor.

NORMATIVA DE APLICACIÓN

Ejecución: NTE-ADD. Acondicionamiento del terreno. Desmontes: Demoliciones.

CRITERIO DE MEDICIÓN EN PROYECTO

Número de unidades previstas, según documentación gráfica de Proyecto.

CONDICIONES PREVIAS QUE HAN DE CUMPLIRSE ANTES DE LA EJECUCIÓN DE LAS UNIDADES DE OBRA

DEL SOPORTE

Se comprobará que la red de alimentación de agua está vacía y fuera de servicio.

PROCESO DE EJECUCIÓN

FASES DE EJECUCIÓN

Desmontaje del elemento. Obturación de las conducciones conectadas al elemento. Retirada y acopio del material desmontado. Limpieza de los restos de obra. Carga manual del material desmontado y restos de obra sobre camión o contenedor.

CONDICIONES DE TERMINACIÓN

Las conducciones que no se retiren quedarán debidamente obturadas.

CRITERIO DE MEDICIÓN EN OBRA Y CONDICIONES DE ABONO

Se medirá el número de unidades realmente desmontadas según especificaciones de Proyecto.

CRITERIO DE VALORACIÓN ECONÓMICA

El precio incluye el desmontaje de la grifería y de los accesorios y la obturación de las conducciones conectadas al elemento.

2.3. ACONDICIONAMIENTO DEL TERRENO

Unidad de obra 02.001: Excavación en el interior del edificio.

CARACTERÍSTICAS TÉCNICAS

Excavación en el interior del edificio, en cualquier tipo de terreno, con medios manuales, y carga manual a camión o contenedor.

NORMATIVA DE APLICACIÓN

Ejecución:

- CTE. DB-SE-C Seguridad estructural: Cimientos.
- NTE-ADV. Acondicionamiento del terreno. Desmontes: Vaciados.

CRITERIO DE MEDICIÓN EN PROYECTO

Volumen medido sobre las secciones teóricas de la excavación, según documentación gráfica de Proyecto.

CONDICIONES PREVIAS QUE HAN DE CUMPLIRSE ANTES DE LA EJECUCIÓN DE LAS UNIDADES DE OBRA

DEL SOPORTE

Se comprobará la posible existencia de elementos enterrados, redes de servicio o cualquier tipo de instalaciones que puedan resultar afectadas por las obras a iniciar.

Se dispondrán puntos fijos de referencia en lugares que puedan verse afectados por el vaciado, a los cuales se referirán todas las lecturas de cotas de nivel y desplazamientos horizontales y verticales de los puntos del terreno.

Se comprobará el estado de conservación de los edificios medianeros y de las construcciones próximas que puedan verse afectadas por el vaciado.

DEL CONTRATISTA

Si existieran instalaciones en servicio que pudieran verse afectadas por los trabajos a realizar, solicitará de las correspondientes compañías suministradoras su situación y, en su caso, la solución a adoptar.

Notificará al director de la ejecución de la obra, con la antelación suficiente, el comienzo de las excavaciones.

PROCESO DE EJECUCIÓN

FASES DE EJECUCIÓN

Replanteo general y fijación de los puntos y niveles de referencia. Excavación en sucesivas franjas horizontales y extracción de tierras. Refinado de fondos y laterales a mano, con extracción de las tierras. Carga manual a camión o contenedor de los materiales excavados.

CONDICIONES DE TERMINACIÓN

La excavación quedará limpia y a los niveles previstos.

CONSERVACIÓN Y MANTENIMIENTO

Se tomarán las medidas oportunas para asegurar que las características geométricas permanecen inamovibles.

CRITERIO DE MEDICIÓN EN OBRA Y CONDICIONES DE ABONO

Se medirá el volumen teórico ejecutado según especificaciones de Proyecto, sin incluir los incrementos por excesos de excavación no autorizados, ni el relleno necesario para reconstruir la sección teórica por defectos imputables al Contratista. Se medirá la excavación una vez realizada y antes de que sobre ella se efectúe ningún tipo de relleno. Si el Contratista cerrase la excavación antes de conformada la medición, se entenderá que se aviene a lo que unilateralmente determine el director de la ejecución de la obra.

CRITERIO DE VALORACIÓN ECONÓMICA

El precio no incluye el transporte de los materiales excavados.

2.4. CIMENTACIONES

Unidad de obra 03.001: Foso de ascensor.

MEDIDAS PARA ASEGURAR LA COMPATIBILIDAD ENTRE LOS DIFERENTES PRODUCTOS, ELEMENTOS Y SISTEMAS CONSTRUCTIVOS QUE COMPONEN LA UNIDAD DE OBRA.

Dependiendo de la agresividad del terreno o la presencia de agua con sustancias agresivas, se elegirá el cemento adecuado para la fabricación del hormigón, así como su dosificación y permeabilidad y el espesor de recubrimiento de las armaduras.

CARACTERÍSTICAS TÉCNICAS

Foso de ascensor a nivel de cimentación, mediante vaso de hormigón armado, realizado con hormigón HA-25/F/20/XC2 fabricado en central, y vertido con bomba, y acero UNE-EN 10080 B 500 S, con una cuantía aproximada de 50 kg/m³. Incluso armaduras para formación de zunchos de borde y refuerzos, armaduras de espera, alambre de atar, separadores y líquido desencofrante, para evitar la adherencia del hormigón al encofrado.

NORMATIVA DE APLICACIÓN

Elaboración, transporte y puesta en obra del hormigón: Código Estructural.

CRITERIO DE MEDICIÓN EN PROYECTO

Volumen medido sobre las secciones teóricas de cálculo, según documentación gráfica de Proyecto.

CONDICIONES PREVIAS QUE HAN DE CUMPLIRSE ANTES DE LA EJECUCIÓN DE LAS UNIDADES DE OBRA

AMBIENTALES

Se suspenderán los trabajos de hormigonado cuando llueva con intensidad, nieve, exista viento excesivo, una temperatura ambiente superior a 40° C o se prevea que dentro de las 48 horas siguientes pueda descender la temperatura ambiente por debajo de los 0° C.

DEL CONTRATISTA

Dispondrá en obra de una serie de medios, en previsión de que se produzcan cambios bruscos de las condiciones ambientales durante el hormigonado o posterior periodo de fraguado, no pudiendo comenzarse el hormigonado de los diferentes elementos sin la autorización por escrito del director de la ejecución de la obra.

PROCESO DE EJECUCIÓN

FASES DE EJECUCIÓN

Replanteo y trazado de los elementos. Colocación de separadores y fijación de las armaduras. Montaje del sistema de encofrado. Vertido y compactación del hormigón. Desmontaje del sistema de encofrado. Curado del hormigón.

CONDICIONES DE TERMINACIÓN

El conjunto será monolítico y transmitirá correctamente las cargas al terreno. La superficie quedará sin imperfecciones.

CONSERVACIÓN Y MANTENIMIENTO

Se protegerán y señalizarán las armaduras de espera.

CRITERIO DE MEDICIÓN EN OBRA Y CONDICIONES DE ABONO

Se medirá el volumen teórico ejecutado según especificaciones de Proyecto.

CRITERIO DE VALORACIÓN ECONÓMICA

El precio incluye el montaje y desmontaje del sistema de encofrado, la elaboración de la ferralla (corte, doblado y conformado de elementos) en taller industrial y el montaje en el lugar definitivo de su colocación en obra.

Unidad de obra 03.002: Sistema de encofrado estanco para foso de ascensor.

CARACTERÍSTICAS TÉCNICAS

Montaje de sistema de encofrado perdido, en forma de cajón estanco, realizado con planchas de acero corten, de 3 mm de espesor, dobladas y cortadas, con uniones soldadas y elementos de rigidización formados por perfiles de acero S275JR, serie T 40x40, para formación de foso de ascensor enterrado a nivel de la cimentación.

CRITERIO DE MEDICIÓN EN PROYECTO

Número de unidades previstas, según documentación gráfica de Proyecto.

CONDICIONES PREVIAS QUE HAN DE CUMPLIRSE ANTES DE LA EJECUCIÓN DE LAS UNIDADES DE OBRA

DEL SOPORTE

Antes de proceder a la ejecución de los encofrados hay que asegurarse de que las excavaciones están no sólo abiertas, sino en las condiciones que convenga a las características y dimensiones del encofrado.

FASES DE EJECUCIÓN

Limpieza y preparación del plano de apoyo. Replanteo. Montaje del sistema de encofrado. Aplomado y nivelación del encofrado.

CRITERIO DE MEDICIÓN EN OBRA Y CONDICIONES DE ABONO

Se medirá el número de unidades realmente ejecutadas según especificaciones de Proyecto.

2.5. ESTRUCTURAS

Unidad de obra 05.009: Relleno y reparación de juntas con mortero hidrófugo elástico en muros de mampostería.

CARACTERÍSTICAS TÉCNICAS

Aplicación manual mediante paleta de mortero de cal, de elevadas resistencias mecánicas y permeabilidad al vapor de agua, para relleno y reparación de juntas en muro de mampostería, en

restauraciones estructurales, una vez el soporte esté saneado y libre de restos de trabajos anteriores.

CRITERIO DE MEDICIÓN EN PROYECTO

Superficie medida según documentación gráfica de Proyecto.

CONDICIONES PREVIAS QUE HAN DE CUMPLIRSE ANTES DE LA EJECUCIÓN DE LAS UNIDADES DE OBRA

DEL SOPORTE

Se comprobará que la superficie soporte está libre de material deleznable, eflorescencias, aceites, grasas o cualquier resto de suciedad que pudiera perjudicar a la adherencia del mortero.

AMBIENTALES

Se suspenderán los trabajos cuando la temperatura ambiente sea inferior a 5° C o superior a 30° C, llueva, nieve, la velocidad del viento sea superior a 50 km/h, exista riesgo de helada o el sol incida directamente sobre la superficie.

FASES DE EJECUCIÓN

Saneado y limpieza previa de la superficie. Saturación del soporte con agua a baja presión. Eliminación del agua sobrante con aire comprimido. Aplicación del mortero. Limpieza final del elemento.

CRITERIO DE MEDICIÓN EN OBRA Y CONDICIONES DE ABONO

Se medirá la superficie realmente ejecutada según especificaciones de Proyecto.

Unidad de obra 04.005: Losa maciza.

CARACTERÍSTICAS TÉCNICAS

Losa maciza de hormigón armado, horizontal, con altura libre de planta de hasta 3 m, canto 20 cm, realizada con hormigón HA-25/F/20/XC2 fabricado en central, y vertido con cubilote, y acero UNE-EN 10080 B 500 S, con una cuantía aproximada de 21 kg/m²; montaje y desmontaje de sistema de encofrado continuo, con acabado tipo industrial para revestir, formado por: superficie encofrante de tableros de madera tratada, reforzados con varillas y perfiles, amortizables en 25

usos; estructura soporte horizontal de sopandas metálicas y accesorios de montaje, amortizables en 150 usos y estructura soporte vertical de puntales metálicos, amortizables en 150 usos. Incluso nervios y zunchos perimetrales de planta y huecos, alambre de atar, separadores, aplicación de líquido desencofrante y agente filmógeno, para el curado de hormigones y morteros.

NORMATIVA DE APLICACIÓN

Elaboración, transporte y puesta en obra del hormigón:

- Código Estructural.

Montaje y desmontaje del sistema de encofrado:

- Código Estructural.
- NTE-EME. Estructuras de madera: Encofrados.

CRITERIO DE MEDICIÓN EN PROYECTO

Superficie medida en verdadera magnitud desde las caras exteriores de los zunchos del perímetro, según documentación gráfica de Proyecto, deduciendo los huecos de superficie mayor de 6 m².

CONDICIONES PREVIAS QUE HAN DE CUMPLIRSE ANTES DE LA EJECUCIÓN DE LAS UNIDADES DE OBRA

AMBIENTALES

Se suspenderán los trabajos de hormigonado cuando llueva con intensidad, nieve, exista viento excesivo, una temperatura ambiente superior a 40° C o se prevea que dentro de las 48 horas siguientes pueda descender la temperatura ambiente por debajo de los 0° C.

DEL CONTRATISTA

Dispondrá en obra de una serie de medios, en previsión de que se produzcan cambios bruscos de las condiciones ambientales durante el hormigonado o posterior periodo de fraguado, no pudiendo comenzarse el hormigonado de los diferentes elementos sin la autorización por escrito del director de la ejecución de la obra.

PROCESO DE EJECUCIÓN

FASES DE EJECUCIÓN

Replanteo del sistema de encofrado. Montaje del sistema de encofrado. Replanteo de la geometría de la planta sobre el encofrado. Colocación de armaduras con separadores homologados. Vertido y compactación del hormigón. Regleado y nivelación de la capa de compresión. Curado del hormigón. Desmontaje del sistema de encofrado.

CONDICIONES DE TERMINACIÓN

La losa será monolítica y transmitirá correctamente las cargas. La superficie quedará uniforme y sin irregularidades.

CONSERVACIÓN Y MANTENIMIENTO

Se evitará la actuación sobre el elemento de acciones mecánicas no previstas en el cálculo.

CRITERIO DE MEDICIÓN EN OBRA Y CONDICIONES DE ABONO

Se medirá, en verdadera magnitud, desde las caras exteriores de los zunchos del perímetro, la superficie realmente ejecutada según especificaciones de Proyecto, deduciendo los huecos de superficie mayor de 6 m².

CRITERIO DE VALORACIÓN ECONÓMICA

El precio incluye la elaboración de la ferralla (corte, doblado y conformado de elementos) en taller industrial y el montaje en el lugar definitivo de su colocación en obra, pero no incluye los pilares.

Unidad de obra 04.002: Vigüeta de madera aserrada.

MEDIDAS PARA ASEGURAR LA COMPATIBILIDAD ENTRE LOS DIFERENTES PRODUCTOS, ELEMENTOS Y SISTEMAS CONSTRUCTIVOS QUE COMPONEN LA UNIDAD DE OBRA.

Se evitará el contacto directo de la madera con el cemento y la cal.

CARACTERÍSTICAS TÉCNICAS

Vigüeta de madera aserrada de pino silvestre (*Pinus sylvestris*) procedente de España, de 100x200 mm de sección, clase resistente C18 según UNE-EN 338 y UNE-EN 1912, calidad estructural MEG según UNE 56544; para clase de uso 1 según UNE-EN 335, con protección frente a agentes bióticos que se corresponde con la clase de penetración NP1 según UNE-EN 351-1, con acabado

cepillado. Colocación en obra: con piezas metálicas herrajes de acero galvanizado tipo DX51D+Z275N y tornillos rosca-chapa de acero cincado.

NORMATIVA DE APLICACIÓN

Ejecución: CTE. DB-SE-M Seguridad estructural: Madera.

CRITERIO DE MEDICIÓN EN PROYECTO

Volumen medido según documentación gráfica de Proyecto, apoyándose en las mayores dimensiones transversales para aquellas piezas que no tengan escuadrías rectangulares o cuadradas, y la longitud incluyendo las entregas.

CONDICIONES PREVIAS QUE HAN DE CUMPLIRSE ANTES DE LA EJECUCIÓN DE LAS UNIDADES DE OBRA

DEL SOPORTE

El contenido de humedad de la madera será el de equilibrio higroscópico antes de su utilización en obra.

PROCESO DE EJECUCIÓN

FASES DE EJECUCIÓN

Replanteo y marcado de ejes, en los puntos de apoyo de la vigueta. Colocación y fijación provisional de la vigueta. Aplomado y nivelación. Ejecución de las uniones.

CONDICIONES DE TERMINACIÓN

Las cargas se transmitirán correctamente a la estructura. El acabado superficial será el adecuado para el posterior tratamiento de protección.

CONSERVACIÓN Y MANTENIMIENTO

Se evitará la actuación sobre el elemento de acciones mecánicas no previstas en el cálculo.

CRITERIO DE MEDICIÓN EN OBRA Y CONDICIONES DE ABONO

Se medirá el volumen realmente ejecutado según especificaciones de Proyecto, apoyándose en las mayores dimensiones transversales para aquellas piezas que no tengan escuadrías rectangulares o cuadradas, incluyendo en la longitud las entregas. Se consideran incluidos todos los elementos integrantes de la estructura señalados en los planos y detalles del Proyecto.

Unidad de obra 04.001: Viga de madera aserrada.

MEDIDAS PARA ASEGURAR LA COMPATIBILIDAD ENTRE LOS DIFERENTES PRODUCTOS, ELEMENTOS Y SISTEMAS CONSTRUCTIVOS QUE COMPONEN LA UNIDAD DE OBRA.

Se evitará el contacto directo de la madera con el cemento y la cal.

CARACTERÍSTICAS TÉCNICAS

Viga de madera aserrada de pino silvestre (*Pinus sylvestris*) procedente de España, de 150x300 mm de sección, clase resistente C18 según UNE-EN 338 y UNE-EN 1912, calidad estructural MEG según UNE 56544; para clase de uso 1 según UNE-EN 335, con protección frente a agentes bióticos que se corresponde con la clase de penetración NP1 según UNE-EN 351-1, con acabado cepillado.

NORMATIVA DE APLICACIÓN

Ejecución: CTE. DB-SE-M Seguridad estructural: Madera.

CRITERIO DE MEDICIÓN EN PROYECTO

Volumen medido según documentación gráfica de Proyecto, apoyándose en las mayores dimensiones transversales para aquellas piezas que no tengan escuadrías rectangulares o cuadradas, y la longitud incluyendo las entregas.

CONDICIONES PREVIAS QUE HAN DE CUMPLIRSE ANTES DE LA EJECUCIÓN DE LAS UNIDADES DE OBRA

DEL SOPORTE

El contenido de humedad de la madera será el de equilibrio higroscópico antes de su utilización en obra.

PROCESO DE EJECUCIÓN

FASES DE EJECUCIÓN

Replanteo y marcado de ejes, en los puntos de apoyo de las vigas. Colocación y fijación provisional de la viga. Aplomado y nivelación. Ejecución de las uniones. Comprobación final del aplomado y de los niveles.

CONDICIONES DE TERMINACIÓN

Las cargas se transmitirán correctamente a la estructura. El acabado superficial será el adecuado para el posterior tratamiento de protección.

CONSERVACIÓN Y MANTENIMIENTO

Se evitará la actuación sobre el elemento de acciones mecánicas no previstas en el cálculo.

CRITERIO DE MEDICIÓN EN OBRA Y CONDICIONES DE ABONO

Se medirá el volumen realmente ejecutado según especificaciones de Proyecto, apoyándose en las mayores dimensiones transversales para aquellas piezas que no tengan escuadrías rectangulares o cuadradas, incluyendo en la longitud las entregas. Se consideran incluidos todos los elementos integrantes de la estructura señalados en los planos y detalles del Proyecto.

Unidad de obra 04.003: Panel sándwich para forjado, sobre estructura de madera.

CARACTERÍSTICAS TÉCNICAS

Panel sándwich machihembrado en las cuatro caras, compuesto de: cara exterior de placa de cemento reforzado con fibras, de 12 mm de espesor, núcleo aislante de espuma de poliestireno extruido de 100 mm de espesor y cara interior de placa de yeso reforzado con fibras, de 12 mm de espesor, de 2400x550 mm, transmitancia térmica 0,329 W/(m²K), Euroclase B-s1, d0 de reacción al fuego, según UNE-EN 13501-1, fijado con tornillos autorroscantes de cabeza avellanada, de acero galvanizado, sobre estructura de madera, con una luz entre apoyos de 60 cm, para forjado. Incluso, sellador adhesivo, para el sellado de juntas entre paneles.

NORMATIVA DE APLICACIÓN

Ejecución:

- CTE. DB-SE Seguridad estructural.
- CTE. DB-HE Ahorro de energía.

CRITERIO DE MEDICIÓN EN PROYECTO

Superficie medida según documentación gráfica de Proyecto.

CONDICIONES PREVIAS QUE HAN DE CUMPLIRSE ANTES DE LA EJECUCIÓN DE LAS UNIDADES DE OBRA

DEL SOPORTE

El contenido de humedad de la madera será el de equilibrio higroscópico antes de su utilización en obra.

PROCESO DE EJECUCIÓN

FASES DE EJECUCIÓN

Replanteo y corte de los paneles. Colocación y fijación del panel sándwich. Sellado de juntas.

CONDICIONES DE TERMINACIÓN

Las cargas se transmitirán correctamente a la estructura.

CONSERVACIÓN Y MANTENIMIENTO

Se evitará la actuación sobre el elemento de acciones mecánicas no previstas en el cálculo.

CRITERIO DE MEDICIÓN EN OBRA Y CONDICIONES DE ABONO

Se medirá la superficie realmente ejecutada según especificaciones de Proyecto.

CRITERIO DE VALORACIÓN ECONÓMICA

El precio no incluye el pavimento.

Unidad de obra 04.004: Tratamiento contra hongos y ataques de insectos xilófagos en elemento estructural de madera.

CARACTERÍSTICAS TÉCNICAS

Tratamiento preventivo contra hongos de pudrición y ataques de insectos xilófagos, el sol, la intemperie y la humedad, en elemento estructural de madera, mediante la aplicación, con brocha, pincel o pistola, de dos manos, de 0,14 l/m² cada una, de líquido protector. Incluso eliminación previa de los materiales que recubren el elemento a tratar, protección de los elementos del entorno.

NORMATIVA DE APLICACIÓN

Ejecución: CTE. DB-SE-M Seguridad estructural: Madera.

CRITERIO DE MEDICIÓN EN PROYECTO

Superficie medida según documentación gráfica de Proyecto.

CONDICIONES PREVIAS QUE HAN DE CUMPLIRSE ANTES DE LA EJECUCIÓN DE LAS UNIDADES DE OBRA

DEL SOPORTE

Se comprobará que la superficie soporte está limpia, seca y exenta de pinturas y barnices.

DEL CONTRATISTA

Garantizará que este tipo de trabajos sea realizado por personal cualificado y bajo el control de empresas especializadas.

FASES DE EJECUCIÓN

Protección de los elementos del entorno. Aplicación del tratamiento con brocha.

CRITERIO DE MEDICIÓN EN OBRA Y CONDICIONES DE ABONO

Se medirá la superficie realmente ejecutada según especificaciones de Proyecto.

2.6. FACHADAS Y PARTICIONES

Unidad de obra 05.006: Hoja interior de fachada de dos hojas, de fábrica de ladrillo cerámico para revestir.

CARACTERÍSTICAS TÉCNICAS

Hoja interior de fachada de dos hojas, de 6 cm de espesor, de fábrica de ladrillo cerámico hueco (borgoña), para revestir, 24x11,5x6 cm, con juntas horizontales y verticales de 10 mm de espesor, recibida con mortero de cemento industrial, color gris, M-5, suministrado a granel.

NORMATIVA DE APLICACIÓN

Ejecución:

- CTE. DB-HE Ahorro de energía.

- CTE. DB-HS Salubridad.
- CTE. DB-SE-F Seguridad estructural: Fábrica.
- NTE-FFL. Fachadas: Fábrica de ladrillos.

CRITERIO DE MEDICIÓN EN PROYECTO

Superficie medida según documentación gráfica de Proyecto, sin duplicar esquinas ni encuentros, deduciendo los huecos de superficie mayor de -1 m^2 . En los huecos que no se deduzcan, están incluidos los trabajos de realizar la superficie interior del hueco.

CONDICIONES PREVIAS QUE HAN DE CUMPLIRSE ANTES DE LA EJECUCIÓN DE LAS UNIDADES DE OBRA

DEL SOPORTE

Se comprobará que se ha terminado la ejecución completa de la estructura, que el soporte ha fraguado totalmente, y que está seco y limpio de cualquier resto de obra.

AMBIENTALES

Se suspenderán los trabajos cuando la temperatura ambiente sea inferior a 5° C o superior a 40° C , llueva, nieve o la velocidad del viento sea superior a 50 km/h .

PROCESO DE EJECUCIÓN

FASES DE EJECUCIÓN

Replanteo, planta a planta. Marcado en los pilares de los niveles de referencia general de planta y de nivel de pavimento. Asiento de la primera hilada sobre capa de mortero. Colocación y aplomado de miras de referencia. Tendido de hilos entre miras. Colocación de plomos fijos en las aristas. Colocación de las piezas por hiladas a nivel. Realización de todos los trabajos necesarios para la resolución de los huecos. Encuentros de la fábrica con fachadas, pilares y tabiques. Encuentro de la fábrica con el forjado superior. Limpieza del paramento.

CONDICIONES DE TERMINACIÓN

La fábrica quedará monolítica, estable frente a esfuerzos horizontales, plana y aplomada. Tendrá una composición uniforme en toda su altura y buen aspecto.

CONSERVACIÓN Y MANTENIMIENTO

Se protegerá la obra recién ejecutada frente al agua de lluvia. Se evitará la actuación sobre el elemento de acciones mecánicas no previstas en el cálculo.

CRITERIO DE MEDICIÓN EN OBRA Y CONDICIONES DE ABONO

Se medirá la superficie realmente ejecutada según especificaciones de Proyecto, sin duplicar esquinas ni encuentros, deduciendo los huecos de superficie mayor de -1 m^2 . En los huecos que no se deduzcan, están incluidos los trabajos de realizar la superficie interior del hueco.

CRITERIO DE VALORACIÓN ECONÓMICA

El precio no incluye la formación de los dinteles de los huecos de fachada.

Unidad de obra 05.001: Muro de carga de fábrica armada, de ladrillo cerámico.

CARACTERÍSTICAS TÉCNICAS

Muro de carga de 12 cm de espesor de fábrica armada de ladrillo cerámico perforado, para revestir, 25x12x7 cm, resistencia a compresión 10 N/mm^2 , con juntas horizontales y verticales de 10 mm de espesor, recibida con mortero de cemento industrial, color gris, M-7,5, suministrado a granel, reforzado con armadura de tendel prefabricada de acero galvanizado en caliente con recubrimiento de resina epoxi, de 3,7 mm de diámetro y de 75 mm de anchura, rendimiento $2,45 \text{ m/m}^2$.

NORMATIVA DE APLICACIÓN

Ejecución:

- CTE. DB-SE-F Seguridad estructural: Fábrica.
- NTE-EFL. Estructuras: Fábrica de ladrillos.

CRITERIO DE MEDICIÓN EN PROYECTO

Superficie medida según documentación gráfica de Proyecto, sin duplicar esquinas ni encuentros, deduciendo los huecos de superficie mayor de 2 m^2 .

CONDICIONES PREVIAS QUE HAN DE CUMPLIRSE ANTES DE LA EJECUCIÓN DE LAS UNIDADES DE OBRA

DEL SOPORTE

Se comprobará que el plano de apoyo tiene la resistencia necesaria, es horizontal, y presenta una superficie limpia.

AMBIENTALES

Se suspenderán los trabajos cuando la temperatura ambiente sea inferior a 5° C o superior a 35° C, llueva, nieve o la velocidad del viento sea superior a 50 km/h.

PROCESO DE EJECUCIÓN

FASES DE EJECUCIÓN

Limpieza y preparación de la superficie soporte. Replanteo, planta a planta. Colocación y aplomado de miras de referencia. Tendido de hilos entre miras. Colocación de plomos fijos en las aristas. Colocación de las piezas por hiladas a nivel. Colocación de las armaduras de tendel prefabricadas entre hiladas. Limpieza.

CONDICIONES DE TERMINACIÓN

La fábrica quedará monolítica, estable frente a esfuerzos horizontales, plana y aplomada. Tendrá una composición uniforme en toda su altura y buen aspecto.

CONSERVACIÓN Y MANTENIMIENTO

Se protegerá la obra recién ejecutada frente a lluvias, heladas y temperaturas elevadas. Se evitará el vertido sobre la fábrica de productos que puedan ocasionar falta de adherencia con el posterior revestimiento. Se evitará la actuación sobre el elemento de acciones mecánicas no previstas en el cálculo.

CRITERIO DE MEDICIÓN EN OBRA Y CONDICIONES DE ABONO

Se medirá la superficie realmente ejecutada según especificaciones de Proyecto, sin duplicar esquinas ni encuentros, deduciendo los huecos de superficie mayor de 2 m².

CRITERIO DE VALORACIÓN ECONÓMICA

El precio no incluye los zunchos horizontales ni la formación de los dinteles de los huecos del paramento.

Unidad de obra 05.002: Tabique de placas de yeso laminado. Sistema "KNAUF".

MEDIDAS PARA ASEGURAR LA COMPATIBILIDAD ENTRE LOS DIFERENTES PRODUCTOS, ELEMENTOS Y SISTEMAS CONSTRUCTIVOS QUE COMPONEN LA UNIDAD DE OBRA.

Todo elemento metálico que esté en contacto con las placas estará protegido contra la corrosión.

Las tuberías que discurren entre paneles de aislamiento estarán debidamente aisladas para evitar condensaciones.

CARACTERÍSTICAS TÉCNICAS

Tabique sencillo W111.es "KNAUF" (15+48+15)/600 (48) LM - (2 Standard (A)), de 78 mm de espesor total, con nivel de calidad del acabado Q4, formado por una estructura simple de perfiles de chapa de acero galvanizado de 48 mm de anchura, a base de montantes (elementos verticales) separados 600 mm entre sí, con disposición normal "N" y canales (elementos horizontales), a la que se atornillan dos placas en total (una placa tipo Standard (A) en cada cara, de 15 mm de espesor cada placa); aislamiento acústico mediante panel semirrígido de lana mineral, espesor 45 mm, según UNE-EN 13162, en el alma. Incluso banda acústica de dilatación autoadhesiva "KNAUF"; tornillería para la fijación de las placas; cinta de papel con refuerzo metálico "KNAUF" y pasta de juntas Jointfiller 24H "KNAUF", pasta de juntas Jointfiller 24H "KNAUF", pasta de juntas Unik Fill & Finish "KNAUF", cinta microperforada de papel "KNAUF".

NORMATIVA DE APLICACIÓN

Montaje:

- CTE. DB-SI Seguridad en caso de incendio.
- CTE. DB-HR Protección frente al ruido.
- CTE. DB-HE Ahorro de energía.
- UNE 102043. Montaje de los sistemas constructivos con placa de yeso laminado (PYL). Tabiques, trasdosados y techos. Definiciones, aplicaciones y recomendaciones.
- NTE-PTP. Particiones: Tabiques de placas y paneles.

CRITERIO DE MEDICIÓN EN PROYECTO

Superficie medida según documentación gráfica de Proyecto, sin duplicar esquinas ni encuentros, siguiendo los criterios de medición expuestos en la norma UNE 92305.

CONDICIONES PREVIAS QUE HAN DE CUMPLIRSE ANTES DE LA EJECUCIÓN DE LAS UNIDADES DE OBRA

DEL SOPORTE

Antes de iniciar los trabajos, se comprobará que están terminadas la estructura, la cubierta y la fachada, estando colocada en ésta la carpintería con su acristalamiento.

Se dispondrá en obra de los cercos y precercos de puertas y armarios.

La superficie horizontal de asiento de las placas debe estar nivelada y el solado, a ser posible, colocado y terminado, salvo cuando el solado pueda resultar dañado durante los trabajos de montaje; en este caso, deberá estar terminada su base de asiento.

Los techos de la obra estarán acabados, siendo necesario que la superficie inferior del forjado quede revestida si no se van a realizar falsos techos.

Las instalaciones, tanto de fontanería y calefacción como de electricidad, deberán encontrarse con las tomas de planta en espera, para su distribución posterior por el interior de los tabiques.

Los conductos de ventilación y las bajantes estarán colocados.

PROCESO DE EJECUCIÓN

FASES DE EJECUCIÓN

Replanteo y trazado en el forjado inferior y en el superior de los tabiques a realizar. Colocación de banda de estanqueidad y canales inferiores, sobre solado terminado o base de asiento. Colocación de banda de estanqueidad y canales superiores, bajo forjados. Colocación y fijación de los montantes sobre los elementos horizontales. Corte de las placas. Fijación de las placas para el cierre de una de las caras del tabique. Colocación de los paneles de lana mineral entre los montantes. Fijación de las placas para el cierre de la segunda cara del tabique. Replanteo de las cajas para alojamiento de mecanismos

eléctricos y de paso de instalaciones, y posterior perforación de las placas. Tratamiento de juntas.

CONDICIONES DE TERMINACIÓN

El conjunto quedará monolítico, estable frente a esfuerzos horizontales, plano, de aspecto uniforme, aplomado y sin defectos.

CONSERVACIÓN Y MANTENIMIENTO

Se protegerá frente a golpes. Se evitarán las humedades y la colocación de elementos pesados sobre las placas.

CRITERIO DE MEDICIÓN EN OBRA Y CONDICIONES DE ABONO

Se medirá la superficie realmente ejecutada según especificaciones de Proyecto, sin duplicar esquinas ni encuentros, siguiendo los criterios de medición expuestos en la norma UNE 92305.

CRITERIO DE VALORACIÓN ECONÓMICA

El precio incluye la resolución de encuentros y puntos singulares.

Unidad de obra 05.004: Tabique de placas de yeso laminado. Sistema "KNAUF".

MEDIDAS PARA ASEGURAR LA COMPATIBILIDAD ENTRE LOS DIFERENTES PRODUCTOS, ELEMENTOS Y SISTEMAS CONSTRUCTIVOS QUE COMPONEN LA UNIDAD DE OBRA.

Todo elemento metálico que esté en contacto con las placas estará protegido contra la corrosión.

Las tuberías que discurran entre paneles de aislamiento estarán debidamente aisladas para evitar condensaciones.

CARACTERÍSTICAS TÉCNICAS

Tabique especial W115.es "KNAUF" (15+15+48 + 48+15+15)/400 (48 + 48) (4 cortafuego (DF)), de 156 mm de espesor total, con nivel de calidad del acabado Q2, formado por una estructura doble sin arriostrar de perfiles de chapa de acero galvanizado de 48 + 48 mm de anchura, a base de montantes (elementos verticales) separados 400 mm entre sí, con disposición normal "N" y canales (elementos horizontales), a la que se atornillan cuatro placas en total (dos placas tipo cortafuego (DF) en cada cara, de 15 mm de espesor cada placa). Incluso banda acústica de

dilatación autoadhesiva "KNAUF"; tornillería para la fijación de las placas; cinta de papel con refuerzo metálico "KNAUF" y pasta de juntas Jointfiller 24H "KNAUF", cinta microperforada de papel "KNAUF".

NORMATIVA DE APLICACIÓN

Montaje:

- CTE. DB-SI Seguridad en caso de incendio.
- CTE. DB-HR Protección frente al ruido.
- CTE. DB-HE Ahorro de energía.
- UNE 102043. Montaje de los sistemas constructivos con placa de yeso laminado (PYL). Tabiques, trasdosados y techos. Definiciones, aplicaciones y recomendaciones.
- NTE-PTP. Particiones: Tabiques de placas y paneles.

CRITERIO DE MEDICIÓN EN PROYECTO

Superficie medida según documentación gráfica de Proyecto, sin duplicar esquinas ni encuentros, siguiendo los criterios de medición expuestos en la norma UNE 92305.

CONDICIONES PREVIAS QUE HAN DE CUMPLIRSE ANTES DE LA EJECUCIÓN DE LAS UNIDADES DE OBRA

DEL SOPORTE

Antes de iniciar los trabajos, se comprobará que están terminadas la estructura, la cubierta y la fachada, estando colocada en ésta la carpintería con su acristalamiento.

Se dispondrá en obra de los cercos y precercos de puertas y armarios.

La superficie horizontal de asiento de las placas debe estar nivelada y el solado, a ser posible, colocado y terminado, salvo cuando el solado pueda resultar dañado durante los trabajos de montaje; en este caso, deberá estar terminada su base de asiento.

Los techos de la obra estarán acabados, siendo necesario que la superficie inferior del forjado quede revestida si no se van a realizar falsos techos.

Las instalaciones, tanto de fontanería y calefacción como de electricidad, deberán encontrarse con las tomas de planta en espera, para su distribución posterior por el interior de los tabiques.

Los conductos de ventilación y las bajantes estarán colocados.

PROCESO DE EJECUCIÓN

FASES DE EJECUCIÓN

Replanteo y trazado en el forjado inferior y en el superior de los tabiques a realizar. Colocación de banda de estanqueidad y canales inferiores, sobre solado terminado o base de asiento. Colocación de banda de estanqueidad y canales superiores, bajo forjados. Colocación y fijación de los montantes sobre los elementos horizontales. Corte de las placas. Fijación de las placas para el cierre de una de las caras del tabique. Fijación de las placas para el cierre de la segunda cara del tabique. Replanteo de las cajas para alojamiento de mecanismos eléctricos y de paso de instalaciones, y posterior perforación de las placas. Tratamiento de juntas.

CONDICIONES DE TERMINACIÓN

El conjunto quedará monolítico, estable frente a esfuerzos horizontales, plano, de aspecto uniforme, aplomado y sin defectos.

CONSERVACIÓN Y MANTENIMIENTO

Se protegerá frente a golpes. Se evitarán las humedades y la colocación de elementos pesados sobre las placas.

CRITERIO DE MEDICIÓN EN OBRA Y CONDICIONES DE ABONO

Se medirá la superficie realmente ejecutada según especificaciones de Proyecto, sin duplicar esquinas ni encuentros, siguiendo los criterios de medición expuestos en la norma UNE 92305.

CRITERIO DE VALORACIÓN ECONÓMICA

El precio incluye la resolución de encuentros y puntos singulares, pero no incluye el aislamiento a colocar entre los montantes.

Unidad de obra 05.005: Tabique de placas de yeso laminado. Sistema "KNAUF".

MEDIDAS PARA ASEGURAR LA COMPATIBILIDAD ENTRE LOS DIFERENTES PRODUCTOS, ELEMENTOS Y SISTEMAS CONSTRUCTIVOS QUE COMPONEN LA UNIDAD DE OBRA.

Todo elemento metálico que esté en contacto con las placas estará protegido contra la corrosión.

Las tuberías que discurran entre paneles de aislamiento estarán debidamente aisladas para evitar condensaciones.

CARACTERÍSTICAS TÉCNICAS

Tabique especial W115.es "KNAUF" (15+15+48 + 48+15+15)/600 (48 + 48) (4 Standard (A)), de 156 mm de espesor total, con nivel de calidad del acabado Q2, formado por una estructura doble sin arriostrar de perfiles de chapa de acero galvanizado de 48 + 48 mm de anchura, a base de montantes (elementos verticales) separados 600 mm entre sí, con disposición normal "N" y canales (elementos horizontales), a la que se atornillan cuatro placas en total (dos placas tipo Standard (A) en cada cara, de 15 mm de espesor cada placa). Incluso banda acústica de dilatación autoadhesiva "KNAUF"; tornillería para la fijación de las placas; cinta de papel con refuerzo metálico "KNAUF" y pasta de juntas Jointfiller 24H "KNAUF", cinta microperforada de papel "KNAUF".

NORMATIVA DE APLICACIÓN

Montaje:

- CTE. DB-SI Seguridad en caso de incendio.

- CTE. DB-HR Protección frente al ruido.

- CTE. DB-HE Ahorro de energía.

- UNE 102043. Montaje de los sistemas constructivos con placa de yeso laminado (PYL). Tabiques, trasdosados y techos. Definiciones, aplicaciones y recomendaciones.

- NTE-PTP. Particiones: Tabiques de placas y paneles.

CRITERIO DE MEDICIÓN EN PROYECTO

Superficie medida según documentación gráfica de Proyecto, sin duplicar esquinas ni encuentros, siguiendo los criterios de medición expuestos en la norma UNE 92305.

CONDICIONES PREVIAS QUE HAN DE CUMPLIRSE ANTES DE LA EJECUCIÓN DE LAS UNIDADES DE OBRA

DEL SOPORTE

Antes de iniciar los trabajos, se comprobará que están terminadas la estructura, la cubierta y la fachada, estando colocada en ésta la carpintería con su acristalamiento.

Se dispondrá en obra de los cercos y precercos de puertas y armarios.

La superficie horizontal de asiento de las placas debe estar nivelada y el solado, a ser posible, colocado y terminado, salvo cuando el solado pueda resultar dañado durante los trabajos de montaje; en este caso, deberá estar terminada su base de asiento.

Los techos de la obra estarán acabados, siendo necesario que la superficie inferior del forjado quede revestida si no se van a realizar falsos techos.

Las instalaciones, tanto de fontanería y calefacción como de electricidad, deberán encontrarse con las tomas de planta en espera, para su distribución posterior por el interior de los tabiques.

Los conductos de ventilación y las bajantes estarán colocados.

PROCESO DE EJECUCIÓN

FASES DE EJECUCIÓN

Replanteo y trazado en el forjado inferior y en el superior de los tabiques a realizar.
Colocación de banda de estanqueidad y canales inferiores, sobre solado terminado o base

de asiento. Colocación de banda de estanqueidad y canales superiores, bajo forjados. Colocación y fijación de los montantes sobre los elementos horizontales. Corte de las placas. Fijación de las placas para el cierre de una de las caras del tabique. Fijación de las placas para el cierre de la segunda cara del tabique. Replanteo de las cajas para alojamiento de mecanismos eléctricos y de paso de instalaciones, y posterior perforación de las placas. Tratamiento de juntas.

CONDICIONES DE TERMINACIÓN

El conjunto quedará monolítico, estable frente a esfuerzos horizontales, plano, de aspecto uniforme, aplomado y sin defectos.

CONSERVACIÓN Y MANTENIMIENTO

Se protegerá frente a golpes. Se evitarán las humedades y la colocación de elementos pesados sobre las placas.

CRITERIO DE MEDICIÓN EN OBRA Y CONDICIONES DE ABONO

Se medirá la superficie realmente ejecutada según especificaciones de Proyecto, sin duplicar esquinas ni encuentros, siguiendo los criterios de medición expuestos en la norma UNE 92305.

CRITERIO DE VALORACIÓN ECONÓMICA

El precio incluye la resolución de encuentros y puntos singulares, pero no incluye el aislamiento a colocar entre los montantes.

Unidad de obra 05.007: Barandilla de fachada, de hierro forjado.

CARACTERÍSTICAS TÉCNICAS

Barandilla de fachada en forma recta de 110 cm de altura, formada por: bastidor compuesto de barandal superior e inferior de pletina de perfil macizo de hierro forjado marcado de 40x8 mm y montantes de cuadradillo de perfil macizo de hierro forjado marcado de 16x16 mm con una separación de 80 cm entre sí; entrepaño para relleno de los huecos del bastidor compuesto de barrotes verticales de cuadradillo de perfil macizo de hierro forjado marcado, con retorcido salomónico y accesorios decorativos, de 12x12 mm con una separación de 12 cm. Incluso pletinas para fijación mediante anclaje químico en obra de fábrica con varillas roscadas y resina. Elaboración en taller y ajuste final en obra. Totalmente terminada y lista para pintar.

NORMATIVA DE APLICACIÓN

Montaje:

- CTE. DB-SUA Seguridad de utilización y accesibilidad.
- CTE. DB-HS Salubridad.
- NTE-FDB. Fachadas. Defensas: Barandillas.

CRITERIO DE MEDICIÓN EN PROYECTO

Longitud medida a ejes, según documentación gráfica de Proyecto.

CONDICIONES PREVIAS QUE HAN DE CUMPLIRSE ANTES DE LA EJECUCIÓN DE LAS UNIDADES DE OBRA

DEL SOPORTE

Se comprobará que el soporte al que se tienen que fijar los anclajes tiene la suficiente resistencia.

PROCESO DE EJECUCIÓN

FASES DE EJECUCIÓN

Marcado de los puntos de fijación del bastidor. Presentación del tramo de barandilla de forma que los puntos de anclaje del bastidor se sitúen en los puntos marcados. Aplomado y nivelación. Resolución de las uniones entre tramos de barandilla. Resolución de las uniones al paramento. Montaje de elementos complementarios.

CONDICIONES DE TERMINACIÓN

El conjunto será monolítico y tendrá buen aspecto. El sistema de anclaje será estanco.

CONSERVACIÓN Y MANTENIMIENTO

Se protegerá contra golpes o cargas debidas al acarreo de materiales o a las actividades de obra.

CRITERIO DE MEDICIÓN EN OBRA Y CONDICIONES DE ABONO

Se medirá, en verdadera magnitud, a ejes, la longitud realmente ejecutada según especificaciones de Proyecto.

Unidad de obra 05.008: Limpieza manual de fachadas con agua y cepillo.

CARACTERÍSTICAS TÉCNICAS

Limpieza de fachada de sillería en buen estado de conservación, mediante cepillado manual con agua y cepillo blando de raíces, hasta descubrir las zonas arenizadas, ampollas de pátina y fisuras de fábrica, previa eliminación de cascotes, detritus y material adherido; y posterior aclarado con abundante agua. Incluso acopio, retirada y carga de escombros y restos generados sobre camión o contenedor, considerando un grado de complejidad medio.

CRITERIO DE MEDICIÓN EN PROYECTO

Superficie medida según documentación gráfica de Proyecto.

CONDICIONES PREVIAS QUE HAN DE CUMPLIRSE ANTES DE LA EJECUCIÓN DE LAS UNIDADES DE OBRA

DEL SOPORTE

Se comprobará que no se están realizando trabajos en la zona a limpiar.

AMBIENTALES

Se suspenderán los trabajos cuando llueva con intensidad, nieve o exista viento excesivo.

PROCESO DE EJECUCIÓN

FASES DE EJECUCIÓN

Cepillado manual con agua de la superficie soporte. Retirada y acopio de los restos generados. Carga de los restos generados sobre camión o contenedor.

CONDICIONES DE TERMINACIÓN

La zona de trabajo quedará en condiciones adecuadas para continuar las obras.

CRITERIO DE MEDICIÓN EN OBRA Y CONDICIONES DE ABONO

Se medirá la superficie realmente ejecutada según especificaciones de Proyecto.

2.7. CARPINTERÍA, CERRAJERÍA, VIDRIOS Y PROTECCIONES SOLARES

Unidad de obra 06.001: Carpintería exterior de madera en cubierta(1.00 x 1.00 m)

CARACTERÍSTICAS TÉCNICAS

Carpintería exterior de madera de pino, para ventana abisagrada, formada por una hoja oscilobatiente, de apertura hacia el interior de 600x600 mm, hoja de 68x78 mm de sección y marco de 68x78 mm, moldura clásica, junquillos, tapajuntas de madera maciza de 70x15 mm y vierteaguas en el perfil inferior, con soporte de aluminio anodizado y revestimiento exterior de madera; con capacidad para recibir un acristalamiento con un espesor mínimo de 21 mm y máximo de 32 mm; coeficiente de transmisión térmica del marco de la sección tipo $U_{h,m} = 1,43 \text{ W}/(\text{m}^2\text{K})$, con clasificación a la permeabilidad al aire clase 4, según UNE-EN 12207, clasificación a la estanqueidad al agua clase E1200, según UNE-EN 12208 y clasificación a la resistencia a la carga del viento clase 5, según UNE-EN 12210; acabado mediante sistema de barnizado translúcido, compuesto de una primera mano de impregnación para la protección preventiva de la madera contra hongos y ataques de insectos xilófagos, y posterior aplicación de una capa de terminación de 220 micras, acabado mate satinado, de alta resistencia frente a la acción de los rayos UV y de la intemperie; incluso aplicación de masilla selladora para juntas; herraje perimetral de cierre y seguridad con nivel de seguridad WK1, según UNE-EN 1627, apertura mediante falleba de palanca, manilla en colores estándar y apertura de microventilación; sin premarco y sin persiana. Incluso patillas de anclaje para la fijación de la carpintería.

NORMATIVA DE APLICACIÓN

Montaje:

- CTE. DB-HS Salubridad.
- CTE. DB-HE Ahorro de energía.
- NTE-FCM. Fachadas: Carpintería de madera.

CRITERIO DE MEDICIÓN EN PROYECTO

Número de unidades previstas, según documentación gráfica de Proyecto.

CONDICIONES PREVIAS QUE HAN DE CUMPLIRSE ANTES DE LA EJECUCIÓN DE LAS UNIDADES DE OBRA

DEL SOPORTE

Se comprobará que la fábrica que va a recibir la carpintería está terminada, a falta de revestimientos.

AMBIENTALES

Se suspenderán los trabajos cuando llueva, nieve o la velocidad del viento sea superior a 50 km/h.

PROCESO DE EJECUCIÓN

FASES DE EJECUCIÓN

Ajuste final de la hoja. Realización de pruebas de servicio.

CONDICIONES DE TERMINACIÓN

La unión de la carpintería con la fábrica será sólida. La carpintería quedará totalmente estanca.

PRUEBAS DE SERVICIO

Funcionamiento de la carpintería.

Normativa de aplicación: NTE-FCM. Fachadas: Carpintería de madera

CONSERVACIÓN Y MANTENIMIENTO

Se protegerá frente a golpes y salpicaduras.

CRITERIO DE MEDICIÓN EN OBRA Y CONDICIONES DE ABONO

Se medirá el número de unidades realmente ejecutadas según especificaciones de Proyecto.

CRITERIO DE VALORACIÓN ECONÓMICA

El precio no incluye el recibido en obra de la carpintería. El precio no incluye el sistema de triple barrera.

Unidad de obra 06.002: Puerta de entrada al edificio (1.92 x 2.15 m)

CARACTERÍSTICAS TÉCNICAS

Carpintería exterior de madera de roble, para puerta abisagrada, formada por una hoja oscilobatiente y una hoja practicable, de apertura hacia el interior de 1500x2200 mm, hoja de 68x78 mm de sección y marco de 68x78 mm, moldura clásica, junquillos, tapajuntas de madera maciza de 70x15 mm y vierteaguas en el perfil inferior, con soporte de aluminio anodizado y revestimiento exterior de madera; con capacidad para recibir un acristalamiento con un espesor mínimo de 21 mm y máximo de 32 mm; coeficiente de transmisión térmica del marco de la sección tipo $U_{h,m} = 1,74 \text{ W}/(\text{m}^2\text{K})$, con clasificación a la permeabilidad al aire clase 4, según UNE-EN 12207, clasificación a la estanqueidad al agua clase 9A, según UNE-EN 12208 y clasificación a la resistencia a la carga del viento clase 5, según UNE-EN 12210; acabado mediante sistema de barnizado translúcido, compuesto de una primera mano de impregnación para la protección preventiva de la madera contra hongos y ataques de insectos xilófagos y posterior aplicación de una capa de terminación de 220 micras, acabado mate satinado, de alta resistencia frente a la acción de los rayos UV y de la intemperie; incluso aplicación de masilla selladora para juntas; herraje perimetral de cierre y seguridad con nivel de seguridad WK1, según UNE-EN 1627, apertura mediante falleba de palanca, manilla en colores estándar y apertura de microventilación; sin premarco y sin persiana. Incluso patillas de anclaje para la fijación de la carpintería.

NORMATIVA DE APLICACIÓN

Montaje:

- CTE. DB-HS Salubridad.
- CTE. DB-HE Ahorro de energía.
- NTE-FCM. Fachadas: Carpintería de madera.

CRITERIO DE MEDICIÓN EN PROYECTO

Número de unidades previstas, según documentación gráfica de Proyecto.

CONDICIONES PREVIAS QUE HAN DE CUMPLIRSE ANTES DE LA EJECUCIÓN DE LAS UNIDADES DE OBRA

DEL SOPORTE

Se comprobará que la fábrica que va a recibir la carpintería está terminada, a falta de revestimientos.

AMBIENTALES

Se suspenderán los trabajos cuando llueva, nieve o la velocidad del viento sea superior a 50 km/h.

PROCESO DE EJECUCIÓN

FASES DE EJECUCIÓN

Ajuste final de la hoja. Realización de pruebas de servicio.

CONDICIONES DE TERMINACIÓN

La unión de la carpintería con la fábrica será sólida. La carpintería quedará totalmente estanca.

PRUEBAS DE SERVICIO

Funcionamiento de la carpintería.

Normativa de aplicación: NTE-FCM. Fachadas: Carpintería de madera

CONSERVACIÓN Y MANTENIMIENTO

Se protegerá frente a golpes y salpicaduras.

CRITERIO DE MEDICIÓN EN OBRA Y CONDICIONES DE ABONO

Se medirá el número de unidades realmente ejecutadas según especificaciones de Proyecto.

CRITERIO DE VALORACIÓN ECONÓMICA

El precio no incluye el recibido en obra de la carpintería. El precio no incluye el sistema de triple barrera.

Unidad de obra 06.003: Puerta de entrada al edificio (2.00 x 3.00 m)

CARACTERÍSTICAS TÉCNICAS

Carpintería exterior de madera de roble, para puerta abisagrada, formada por una hoja oscilobatiente y una hoja practicable, de apertura hacia el interior de 1500x2200 mm, hoja de 68x78 mm de sección y marco de 68x78 mm, moldura clásica, junquillos, tapajuntas de madera maciza de 70x15 mm y vierteaguas en el perfil inferior, con soporte de aluminio anodizado y revestimiento exterior de madera; con capacidad para recibir un acristalamiento con un espesor mínimo de 21 mm y máximo de 32 mm; coeficiente de transmisión térmica del marco de la sección tipo $U_{h,m} = 1,74 \text{ W}/(\text{m}^2\text{K})$, con clasificación a la permeabilidad al aire clase 4, según UNE-EN 12207, clasificación a la estanqueidad al agua clase 9A, según UNE-EN 12208 y clasificación a la resistencia a la carga del viento clase 5, según UNE-EN 12210; acabado mediante sistema de barnizado translúcido, compuesto de una primera mano de impregnación para la protección preventiva de la madera contra hongos y ataques de insectos xilófagos y posterior aplicación de una capa de terminación de 220 micras, acabado mate satinado, de alta resistencia frente a la acción de los rayos UV y de la intemperie; incluso aplicación de masilla selladora para juntas; herraje perimetral de cierre y seguridad con nivel de seguridad WK1, según UNE-EN 1627, apertura mediante falleba de palanca, manilla en colores estándar y apertura de microventilación; sin premarco y sin persiana. Incluso patillas de anclaje para la fijación de la carpintería.

NORMATIVA DE APLICACIÓN

Montaje:

- CTE. DB-HS Salubridad.
- CTE. DB-HE Ahorro de energía.
- NTE-FCM. Fachadas: Carpintería de madera.

CRITERIO DE MEDICIÓN EN PROYECTO

Número de unidades previstas, según documentación gráfica de Proyecto.

CONDICIONES PREVIAS QUE HAN DE CUMPLIRSE ANTES DE LA EJECUCIÓN DE LAS UNIDADES DE OBRA

DEL SOPORTE

Se comprobará que la fábrica que va a recibir la carpintería está terminada, a falta de revestimientos.

AMBIENTALES

Se suspenderán los trabajos cuando llueva, nieve o la velocidad del viento sea superior a 50 km/h.

PROCESO DE EJECUCIÓN

FASES DE EJECUCIÓN

Ajuste final de la hoja. Realización de pruebas de servicio.

CONDICIONES DE TERMINACIÓN

La unión de la carpintería con la fábrica será sólida. La carpintería quedará totalmente estanca.

PRUEBAS DE SERVICIO

Funcionamiento de la carpintería.

Normativa de aplicación: NTE-FCM. Fachadas: Carpintería de madera

CONSERVACIÓN Y MANTENIMIENTO

Se protegerá frente a golpes y salpicaduras.

CRITERIO DE MEDICIÓN EN OBRA Y CONDICIONES DE ABONO

Se medirá el número de unidades realmente ejecutadas según especificaciones de Proyecto.

CRITERIO DE VALORACIÓN ECONÓMICA

El precio no incluye el recibido en obra de la carpintería. El precio no incluye el sistema de triple barrera.

Unidad de obra 06.004: Puerta de entrada al edificio (2.00 x 2.74 m)

CARACTERÍSTICAS TÉCNICAS

Carpintería exterior de madera de roble, para puerta abisagrada, formada por una hoja oscilobatiente y una hoja practicable, de apertura hacia el interior de 1500x2200 mm, hoja de

68x78 mm de sección y marco de 68x78 mm, moldura clásica, junquillos, tapajuntas de madera maciza de 70x15 mm y vierteaguas en el perfil inferior, con soporte de aluminio anodizado y revestimiento exterior de madera; con capacidad para recibir un acristalamiento con un espesor mínimo de 21 mm y máximo de 32 mm; coeficiente de transmisión térmica del marco de la sección tipo $U_{h,m} = 1,74 \text{ W/(m}^2\text{K)}$, con clasificación a la permeabilidad al aire clase 4, según UNE-EN 12207, clasificación a la estanqueidad al agua clase 9A, según UNE-EN 12208 y clasificación a la resistencia a la carga del viento clase 5, según UNE-EN 12210; acabado mediante sistema de barnizado translúcido, compuesto de una primera mano de impregnación para la protección preventiva de la madera contra hongos y ataques de insectos xilófagos y posterior aplicación de una capa de terminación de 220 micras, acabado mate satinado, de alta resistencia frente a la acción de los rayos UV y de la intemperie; incluso aplicación de masilla selladora para juntas; herraje perimetral de cierre y seguridad con nivel de seguridad WK1, según UNE-EN 1627, apertura mediante falleba de palanca, manilla en colores estándar y apertura de microventilación; sin premarco y sin persiana. Incluso patillas de anclaje para la fijación de la carpintería.

NORMATIVA DE APLICACIÓN

Montaje:

- CTE. DB-HS Salubridad.
- CTE. DB-HE Ahorro de energía.
- NTE-FCM. Fachadas: Carpintería de madera.

CRITERIO DE MEDICIÓN EN PROYECTO

Número de unidades previstas, según documentación gráfica de Proyecto.

CONDICIONES PREVIAS QUE HAN DE CUMPLIRSE ANTES DE LA EJECUCIÓN DE LAS UNIDADES DE OBRA

DEL SOPORTE

Se comprobará que la fábrica que va a recibir la carpintería está terminada, a falta de revestimientos.

AMBIENTALES

Se suspenderán los trabajos cuando llueva, nieve o la velocidad del viento sea superior a 50 km/h.

PROCESO DE EJECUCIÓN

FASES DE EJECUCIÓN

Ajuste final de la hoja. Realización de pruebas de servicio.

CONDICIONES DE TERMINACIÓN

La unión de la carpintería con la fábrica será sólida. La carpintería quedará totalmente estanca.

PRUEBAS DE SERVICIO

Funcionamiento de la carpintería.

Normativa de aplicación: NTE-FCM. Fachadas: Carpintería de madera

CONSERVACIÓN Y MANTENIMIENTO

Se protegerá frente a golpes y salpicaduras.

CRITERIO DE MEDICIÓN EN OBRA Y CONDICIONES DE ABONO

Se medirá el número de unidades realmente ejecutadas según especificaciones de Proyecto.

CRITERIO DE VALORACIÓN ECONÓMICA

El precio no incluye el recibido en obra de la carpintería. El precio no incluye el sistema de triple barrera.

Unidad de obra 06.005: Carpintería exterior de madera.

CARACTERÍSTICAS TÉCNICAS

Carpintería exterior de madera de pino, para puerta abisagrada, formada por una hoja oscilobatiente y una hoja practicable, de apertura hacia el interior de 1500x2200 mm, hoja de 68x78 mm de sección y marco de 68x78 mm, moldura clásica, junquillos, tapajuntas de madera maciza de 70x15 mm y vierteaguas en el perfil inferior, con soporte de aluminio anodizado y revestimiento exterior de madera; con capacidad para recibir un acristalamiento con un espesor mínimo de 21 mm y máximo de 32 mm; coeficiente de transmisión térmica del marco de la sección tipo $U_{h,m} = 1,43 \text{ W}/(\text{m}^2\text{K})$, con clasificación a la permeabilidad al aire clase 4, según UNE-EN 12207, clasificación a la estanqueidad al agua clase 9A, según UNE-EN 12208 y clasificación a la

resistencia a la carga del viento clase 5, según UNE-EN 12210; acabado mediante sistema de barnizado translúcido, compuesto de una primera mano de impregnación para la protección preventiva de la madera contra hongos y ataques de insectos xilófagos y posterior aplicación de una capa de terminación de 220 micras, acabado mate satinado, de alta resistencia frente a la acción de los rayos UV y de la intemperie; incluso aplicación de masilla selladora para juntas; herraje perimetral de cierre y seguridad con nivel de seguridad WK1, según UNE-EN 1627, apertura mediante falleba de palanca, manilla en colores estándar y apertura de microventilación; con premarco y sin persiana. Incluso sellador adhesivo y silicona neutra para sellado perimetral de las juntas exterior e interior, entre la carpintería y la obra.

NORMATIVA DE APLICACIÓN

Montaje:

- CTE. DB-HS Salubridad.
- CTE. DB-HE Ahorro de energía.
- NTE-FCM. Fachadas: Carpintería de madera.

CRITERIO DE MEDICIÓN EN PROYECTO

Número de unidades previstas, según documentación gráfica de Proyecto.

CONDICIONES PREVIAS QUE HAN DE CUMPLIRSE ANTES DE LA EJECUCIÓN DE LAS UNIDADES DE OBRA

DEL SOPORTE

Se comprobará que la fábrica que va a recibir la carpintería está terminada, a falta de revestimientos.

AMBIENTALES

Se suspenderán los trabajos cuando llueva, nieve o la velocidad del viento sea superior a 50 km/h.

PROCESO DE EJECUCIÓN

FASES DE EJECUCIÓN

Colocación del premarco. Colocación de la carpintería sobre el premarco. Ajuste final de la hoja. Sellado perimetral de la junta entre la carpintería exterior y el paramento. Realización de pruebas de servicio.

CONDICIONES DE TERMINACIÓN

La unión de la carpintería con la fábrica será sólida. La carpintería quedará totalmente estanca.

PRUEBAS DE SERVICIO

Funcionamiento de la carpintería.

Normativa de aplicación: NTE-FCM. Fachadas: Carpintería de madera

CONSERVACIÓN Y MANTENIMIENTO

Se protegerá frente a golpes y salpicaduras.

CRITERIO DE MEDICIÓN EN OBRA Y CONDICIONES DE ABONO

Se medirá el número de unidades realmente ejecutadas según especificaciones de Proyecto.

Unidad de obra 06.006: Carpintería exterior de madera.

CARACTERÍSTICAS TÉCNICAS

Carpintería exterior de madera de pino, para puerta abisagrada, formada por una hoja oscilobatiente y una hoja practicable, de apertura hacia el interior de 2200x2200 mm, hoja de 68x78 mm de sección y marco de 68x78 mm, moldura clásica, junquillos, tapajuntas de madera maciza de 70x15 mm y vierteaguas en el perfil inferior, con soporte de aluminio anodizado y revestimiento exterior de madera; con capacidad para recibir un acristalamiento con un espesor mínimo de 21 mm y máximo de 32 mm; coeficiente de transmisión térmica del marco de la sección tipo $U_{h,m} = 1,43 \text{ W}/(\text{m}^2\text{K})$, con clasificación a la permeabilidad al aire clase 4, según UNE-EN 12207, clasificación a la estanqueidad al agua clase 9A, según UNE-EN 12208 y clasificación a la resistencia a la carga del viento clase 5, según UNE-EN 12210; acabado mediante sistema de barnizado translúcido, compuesto de una primera mano de impregnación para la protección

preventiva de la madera contra hongos y ataques de insectos xilófagos y posterior aplicación de una capa de terminación de 220 micras, acabado mate satinado, de alta resistencia frente a la acción de los rayos UV y de la intemperie; incluso aplicación de masilla selladora para juntas; herraje perimetral de cierre y seguridad con nivel de seguridad WK1, según UNE-EN 1627, apertura mediante falleba de palanca, manilla en colores estándar y apertura de microventilación; con premarco y sin persiana. Incluso sellador adhesivo y silicona neutra para sellado perimetral de las juntas exterior e interior, entre la carpintería y la obra.

NORMATIVA DE APLICACIÓN

Montaje:

- CTE. DB-HS Salubridad.
- CTE. DB-HE Ahorro de energía.
- NTE-FCM. Fachadas: Carpintería de madera.

CRITERIO DE MEDICIÓN EN PROYECTO

Número de unidades previstas, según documentación gráfica de Proyecto.

CONDICIONES PREVIAS QUE HAN DE CUMPLIRSE ANTES DE LA EJECUCIÓN DE LAS UNIDADES DE OBRA

DEL SOPORTE

Se comprobará que la fábrica que va a recibir la carpintería está terminada, a falta de revestimientos.

AMBIENTALES

Se suspenderán los trabajos cuando llueva, nieve o la velocidad del viento sea superior a 50 km/h.

PROCESO DE EJECUCIÓN

FASES DE EJECUCIÓN

Colocación del premarco. Colocación de la carpintería sobre el premarco. Ajuste final de la hoja. Sellado perimetral de la junta entre la carpintería exterior y el paramento. Realización de pruebas de servicio.

CONDICIONES DE TERMINACIÓN

La unión de la carpintería con la fábrica será sólida. La carpintería quedará totalmente estanca.

PRUEBAS DE SERVICIO

Funcionamiento de la carpintería.

Normativa de aplicación: NTE-FCM. Fachadas: Carpintería de madera

CONSERVACIÓN Y MANTENIMIENTO

Se protegerá frente a golpes y salpicaduras.

CRITERIO DE MEDICIÓN EN OBRA Y CONDICIONES DE ABONO

Se medirá el número de unidades realmente ejecutadas según especificaciones de Proyecto.

Unidad de obra 06.007: Carpintería exterior de madera.

CARACTERÍSTICAS TÉCNICAS

Carpintería exterior de madera de pino, para ventana abisagrada, formada por una hoja oscilobatiente, de apertura hacia el interior de 1200x1600 mm, hoja de 68x78 mm de sección y marco de 68x78 mm, moldura clásica, junquillos, tapajuntas de madera maciza de 70x15 mm y vierteaguas en el perfil inferior, con soporte de aluminio anodizado y revestimiento exterior de madera; con capacidad para recibir un acristalamiento con un espesor mínimo de 21 mm y máximo de 32 mm; coeficiente de transmisión térmica del marco de la sección tipo $U_{h,m} = 1,43 \text{ W}/(\text{m}^2\text{K})$, con clasificación a la permeabilidad al aire clase 4, según UNE-EN 12207, clasificación a la estanqueidad al agua clase E1200, según UNE-EN 12208 y clasificación a la resistencia a la carga del viento clase 5, según UNE-EN 12210; acabado mediante sistema de barnizado translúcido, compuesto de una primera mano de impregnación para la protección preventiva de la madera contra hongos y ataques de insectos xilófagos, y posterior aplicación de una capa de terminación de 220 micras, acabado mate satinado, de alta resistencia frente a la acción de los rayos UV y de la intemperie; incluso aplicación de masilla selladora para juntas; herraje perimetral de cierre y seguridad con nivel de seguridad WK1, según UNE-EN 1627, apertura mediante falleba de palanca, manilla en colores estándar y apertura de microventilación; con premarco y sin persiana. Incluso sellador adhesivo y silicona neutra para sellado perimetral de las juntas exterior e interior, entre la carpintería y la obra.

NORMATIVA DE APLICACIÓN

Montaje:

- CTE. DB-HS Salubridad.
- CTE. DB-HE Ahorro de energía.
- NTE-FCM. Fachadas: Carpintería de madera.

CRITERIO DE MEDICIÓN EN PROYECTO

Número de unidades previstas, según documentación gráfica de Proyecto.

CONDICIONES PREVIAS QUE HAN DE CUMPLIRSE ANTES DE LA EJECUCIÓN DE LAS UNIDADES DE OBRA

DEL SOPORTE

Se comprobará que la fábrica que va a recibir la carpintería está terminada, a falta de revestimientos.

AMBIENTALES

Se suspenderán los trabajos cuando llueva, nieve o la velocidad del viento sea superior a 50 km/h.

PROCESO DE EJECUCIÓN

FASES DE EJECUCIÓN

Colocación del premarco. Colocación de la carpintería sobre el premarco. Ajuste final de la hoja. Sellado perimetral de la junta entre la carpintería exterior y el paramento. Realización de pruebas de servicio.

CONDICIONES DE TERMINACIÓN

La unión de la carpintería con la fábrica será sólida. La carpintería quedará totalmente estanca.

PRUEBAS DE SERVICIO

Funcionamiento de la carpintería.

Normativa de aplicación: NTE-FCM. Fachadas: Carpintería de madera

CONSERVACIÓN Y MANTENIMIENTO

Se protegerá frente a golpes y salpicaduras.

CRITERIO DE MEDICIÓN EN OBRA Y CONDICIONES DE ABONO

Se medirá el número de unidades realmente ejecutadas según especificaciones de Proyecto.

Unidad de obra 06.008: Carpintería exterior de madera.

CARACTERÍSTICAS TÉCNICAS

Carpintería exterior de madera de pino, para ventana abisagrada, formada por una hoja oscilobatiente, de apertura hacia el interior de 1200x1000 mm, hoja de 68x78 mm de sección y marco de 68x78 mm, moldura clásica, junquillos, tapajuntas de madera maciza de 70x15 mm y vierteaguas en el perfil inferior, con soporte de aluminio anodizado y revestimiento exterior de madera; con capacidad para recibir un acristalamiento con un espesor mínimo de 21 mm y máximo de 32 mm; coeficiente de transmisión térmica del marco de la sección tipo $U_{h,m} = 1,43 \text{ W}/(\text{m}^2\text{K})$, con clasificación a la permeabilidad al aire clase 4, según UNE-EN 12207, clasificación a la estanqueidad al agua clase E1200, según UNE-EN 12208 y clasificación a la resistencia a la carga del viento clase 5, según UNE-EN 12210; acabado mediante sistema de barnizado translúcido, compuesto de una primera mano de impregnación para la protección preventiva de la madera contra hongos y ataques de insectos xilófagos, y posterior aplicación de una capa de terminación de 220 micras, acabado mate satinado, de alta resistencia frente a la acción de los rayos UV y de la intemperie; incluso aplicación de masilla selladora para juntas; herraje perimetral de cierre y seguridad con nivel de seguridad WK1, según UNE-EN 1627, apertura mediante falleba de palanca, manilla en colores estándar y apertura de microventilación; con premarco y sin persiana. Incluso sellador adhesivo y silicona neutra para sellado perimetral de las juntas exterior e interior, entre la carpintería y la obra.

NORMATIVA DE APLICACIÓN

Montaje:

- CTE. DB-HS Salubridad.
- CTE. DB-HE Ahorro de energía.
- NTE-FCM. Fachadas: Carpintería de madera.

CRITERIO DE MEDICIÓN EN PROYECTO

Número de unidades previstas, según documentación gráfica de Proyecto.

CONDICIONES PREVIAS QUE HAN DE CUMPLIRSE ANTES DE LA EJECUCIÓN DE LAS UNIDADES DE OBRA

DEL SOPORTE

Se comprobará que la fábrica que va a recibir la carpintería está terminada, a falta de revestimientos.

AMBIENTALES

Se suspenderán los trabajos cuando llueva, nieve o la velocidad del viento sea superior a 50 km/h.

PROCESO DE EJECUCIÓN

FASES DE EJECUCIÓN

Colocación del premarco. Colocación de la carpintería sobre el premarco. Ajuste final de la hoja. Sellado perimetral de la junta entre la carpintería exterior y el paramento. Realización de pruebas de servicio.

CONDICIONES DE TERMINACIÓN

La unión de la carpintería con la fábrica será sólida. La carpintería quedará totalmente estanca.

PRUEBAS DE SERVICIO

Funcionamiento de la carpintería.

Normativa de aplicación: NTE-FCM. Fachadas: Carpintería de madera

CONSERVACIÓN Y MANTENIMIENTO

Se protegerá frente a golpes y salpicaduras.

CRITERIO DE MEDICIÓN EN OBRA Y CONDICIONES DE ABONO

Se medirá el número de unidades realmente ejecutadas según especificaciones de Proyecto.

Unidad de obra 06.009: Carpintería exterior de madera.

CARACTERÍSTICAS TÉCNICAS

Carpintería exterior de madera de pino, para puerta abisagrada, formada por una hoja oscilobatiente y una hoja practicable, de apertura hacia el interior de 1500x2200 mm, hoja de 68x78 mm de sección y marco de 68x78 mm, moldura clásica, junquillos, tapajuntas de madera maciza de 70x15 mm y vierteaguas en el perfil inferior, con soporte de aluminio anodizado y revestimiento exterior de madera; con capacidad para recibir un acristalamiento con un espesor mínimo de 21 mm y máximo de 32 mm; coeficiente de transmisión térmica del marco de la sección tipo $U_{h,m} = 1,43 \text{ W}/(\text{m}^2\text{K})$, con clasificación a la permeabilidad al aire clase 4, según UNE-EN 12207, clasificación a la estanqueidad al agua clase 9A, según UNE-EN 12208 y clasificación a la resistencia a la carga del viento clase 5, según UNE-EN 12210; acabado mediante sistema de barnizado translúcido, compuesto de una primera mano de impregnación para la protección preventiva de la madera contra hongos y ataques de insectos xilófagos y posterior aplicación de una capa de terminación de 220 micras, acabado mate satinado, de alta resistencia frente a la acción de los rayos UV y de la intemperie; incluso aplicación de masilla selladora para juntas; herraje perimetral de cierre y seguridad con nivel de seguridad WK1, según UNE-EN 1627, apertura mediante falleba de palanca, manilla en colores estándar y apertura de microventilación; con premarco y sin persiana. Incluso sellador adhesivo y silicona neutra para sellado perimetral de las juntas exterior e interior, entre la carpintería y la obra.

NORMATIVA DE APLICACIÓN

Montaje:

- CTE. DB-HS Salubridad
- CTE. DB-HE Ahorro de energía.
- NTE-FCM. Fachadas: Carpintería de madera.

CRITERIO DE MEDICIÓN EN PROYECTO

Número de unidades previstas, según documentación gráfica de Proyecto.

CONDICIONES PREVIAS QUE HAN DE CUMPLIRSE ANTES DE LA EJECUCIÓN DE LAS UNIDADES DE OBRA

DEL SOPORTE

Se comprobará que la fábrica que va a recibir la carpintería está terminada, a falta de revestimientos.

AMBIENTALES

Se suspenderán los trabajos cuando llueva, nieve o la velocidad del viento sea superior a 50 km/h.

PROCESO DE EJECUCIÓN

FASES DE EJECUCIÓN

Colocación del premarco. Colocación de la carpintería sobre el premarco. Ajuste final de la hoja. Sellado perimetral de la junta entre la carpintería exterior y el paramento. Realización de pruebas de servicio.

CONDICIONES DE TERMINACIÓN

La unión de la carpintería con la fábrica será sólida. La carpintería quedará totalmente estanca.

PRUEBAS DE SERVICIO

Funcionamiento de la carpintería.

Normativa de aplicación: NTE-FCM. Fachadas: Carpintería de madera

CONSERVACIÓN Y MANTENIMIENTO

Se protegerá frente a golpes y salpicaduras.

CRITERIO DE MEDICIÓN EN OBRA Y CONDICIONES DE ABONO

Se medirá el número de unidades realmente ejecutadas según especificaciones de Proyecto.

Unidad de obra 06.010: Carpintería exterior de madera.

CARACTERÍSTICAS TÉCNICAS

Carpintería exterior de madera de pino, para puerta abisagrada, formada por una hoja oscilobatiente y una hoja practicable, de apertura hacia el interior de 1900x2200 mm, hoja de 68x78 mm de sección y marco de 68x78 mm, moldura clásica, junquillos, tapajuntas de madera maciza de 70x15 mm y vierteaguas en el perfil inferior, con soporte de aluminio anodizado y revestimiento exterior de madera; con capacidad para recibir un acristalamiento con un espesor mínimo de 21 mm y máximo de 32 mm; coeficiente de transmisión térmica del marco de la sección tipo $U_{h,m} = 1,43 \text{ W/(m}^2\text{K)}$, con clasificación a la permeabilidad al aire clase 4, según UNE-EN 12207, clasificación a la estanqueidad al agua clase 9A, según UNE-EN 12208 y clasificación a la resistencia a la carga del viento clase 5, según UNE-EN 12210; acabado mediante sistema de barnizado translúcido, compuesto de una primera mano de impregnación para la protección preventiva de la madera contra hongos y ataques de insectos xilófagos y posterior aplicación de una capa de terminación de 220 micras, acabado mate satinado, de alta resistencia frente a la acción de los rayos UV y de la intemperie; incluso aplicación de masilla selladora para juntas; herraje perimetral de cierre y seguridad con nivel de seguridad WK1, según UNE-EN 1627, apertura mediante falleba de palanca, manilla en colores estándar y apertura de microventilación; con premarco y sin persiana. Incluso sellador adhesivo y silicona neutra para sellado perimetral de las juntas exterior e interior, entre la carpintería y la obra.

NORMATIVA DE APLICACIÓN

Montaje:

- CTE. DB-HS Salubridad.
- CTE. DB-HE Ahorro de energía.
- NTE-FCM. Fachadas: Carpintería de madera.

CRITERIO DE MEDICIÓN EN PROYECTO

Número de unidades previstas, según documentación gráfica de Proyecto.

CONDICIONES PREVIAS QUE HAN DE CUMPLIRSE ANTES DE LA EJECUCIÓN DE LAS UNIDADES DE OBRA

DEL SOPORTE

Se comprobará que la fábrica que va a recibir la carpintería está terminada, a falta de revestimientos.

AMBIENTALES

Se suspenderán los trabajos cuando llueva, nieve o la velocidad del viento sea superior a 50 km/h.

PROCESO DE EJECUCIÓN

FASES DE EJECUCIÓN

Colocación del premarco. Colocación de la carpintería sobre el premarco. Ajuste final de la hoja. Sellado perimetral de la junta entre la carpintería exterior y el paramento. Realización de pruebas de servicio.

CONDICIONES DE TERMINACIÓN

La unión de la carpintería con la fábrica será sólida. La carpintería quedará totalmente estanca.

PRUEBAS DE SERVICIO

Funcionamiento de la carpintería.

Normativa de aplicación: NTE-FCM. Fachadas: Carpintería de madera

CONSERVACIÓN Y MANTENIMIENTO

Se protegerá frente a golpes y salpicaduras.

CRITERIO DE MEDICIÓN EN OBRA Y CONDICIONES DE ABONO

Se medirá el número de unidades realmente ejecutadas según especificaciones de Proyecto.

Unidad de obra 06.011: Carpintería exterior de madera.

CARACTERÍSTICAS TÉCNICAS

Carpintería exterior de madera de pino, para puerta abisagrada, formada por una hoja oscilobatiente y una hoja practicable, de apertura hacia el interior de 1900x2200 mm, hoja de 68x78 mm de sección y marco de 68x78 mm, moldura clásica, junquillos, tapajuntas de madera maciza de 70x15 mm y vierteaguas en el perfil inferior, con soporte de aluminio anodizado y revestimiento exterior de madera; con capacidad para recibir un acristalamiento con un espesor

mínimo de 21 mm y máximo de 32 mm; coeficiente de transmisión térmica del marco de la sección tipo Uh,m = 1,43 W/(m²K), con clasificación a la permeabilidad al aire clase 4, según UNE-EN 12207, clasificación a la estanqueidad al agua clase 9A, según UNE-EN 12208 y clasificación a la resistencia a la carga del viento clase 5, según UNE-EN 12210; acabado mediante sistema de barnizado translúcido, compuesto de una primera mano de impregnación para la protección preventiva de la madera contra hongos y ataques de insectos xilófagos y posterior aplicación de una capa de terminación de 220 micras, acabado mate satinado, de alta resistencia frente a la acción de los rayos UV y de la intemperie; incluso aplicación de masilla selladora para juntas; herraje perimetral de cierre y seguridad con nivel de seguridad WK1, según UNE-EN 1627, apertura mediante falleba de palanca, manilla en colores estándar y apertura de microventilación; con premarco y sin persiana. Incluso sellador adhesivo y silicona neutra para sellado perimetral de las juntas exterior e interior, entre la carpintería y la obra.

NORMATIVA DE APLICACIÓN

Montaje:

- CTE. DB-HS Salubridad.
- CTE. DB-HE Ahorro de energía.
- NTE-FCM. Fachadas: Carpintería de madera.

CRITERIO DE MEDICIÓN EN PROYECTO

Número de unidades previstas, según documentación gráfica de Proyecto.

CONDICIONES PREVIAS QUE HAN DE CUMPLIRSE ANTES DE LA EJECUCIÓN DE LAS UNIDADES DE OBRA

DEL SOPORTE

Se comprobará que la fábrica que va a recibir la carpintería está terminada, a falta de revestimientos.

AMBIENTALES

Se suspenderán los trabajos cuando llueva, nieve o la velocidad del viento sea superior a 50 km/h.

PROCESO DE EJECUCIÓN

FASES DE EJECUCIÓN

Colocación del premarco. Colocación de la carpintería sobre el premarco. Ajuste final de la hoja. Sellado perimetral de la junta entre la carpintería exterior y el paramento. Realización de pruebas de servicio.

CONDICIONES DE TERMINACIÓN

La unión de la carpintería con la fábrica será sólida. La carpintería quedará totalmente estanca.

PRUEBAS DE SERVICIO

Funcionamiento de la carpintería.

Normativa de aplicación: NTE-FCM. Fachadas: Carpintería de madera

CONSERVACIÓN Y MANTENIMIENTO

Se protegerá frente a golpes y salpicaduras.

CRITERIO DE MEDICIÓN EN OBRA Y CONDICIONES DE ABONO

Se medirá el número de unidades realmente ejecutadas según especificaciones de Proyecto.

Unidad de obra 06.012: Carpintería exterior de madera.

CARACTERÍSTICAS TÉCNICAS

Carpintería exterior de madera de pino, para ventana abisagrada, formada por una hoja oscilobatiente, de apertura hacia el interior de 1400x2000 mm, hoja de 68x78 mm de sección y marco de 68x78 mm, moldura clásica, junquillos, tapajuntas de madera maciza de 70x15 mm y vierteaguas en el perfil inferior, con soporte de aluminio anodizado y revestimiento exterior de madera; con capacidad para recibir un acristalamiento con un espesor mínimo de 21 mm y máximo de 32 mm; coeficiente de transmisión térmica del marco de la sección tipo $U_{h,m} = 1,43 \text{ W}/(\text{m}^2\text{K})$, con clasificación a la permeabilidad al aire clase 4, según UNE-EN 12207, clasificación a la estanqueidad al agua clase E1200, según UNE-EN 12208 y clasificación a la resistencia a la carga del viento clase 5, según UNE-EN 12210; acabado mediante sistema de barnizado translúcido, compuesto de una primera mano de impregnación para la protección preventiva de la madera

contra hongos y ataques de insectos xilófagos, y posterior aplicación de una capa de terminación de 220 micras, acabado mate satinado, de alta resistencia frente a la acción de los rayos UV y de la intemperie; incluso aplicación de masilla selladora para juntas; herraje perimetral de cierre y seguridad con nivel de seguridad WK1, según UNE-EN 1627, apertura mediante falleba de palanca, manilla en colores estándar y apertura de microventilación; con premarco y sin persiana. Incluso sellador adhesivo y silicona neutra para sellado perimetral de las juntas exterior e interior, entre la carpintería y la obra.

NORMATIVA DE APLICACIÓN

Montaje:

- CTE. DB-HS Salubridad.
- CTE. DB-HE Ahorro de energía.
- NTE-FCM. Fachadas: Carpintería de madera.

CRITERIO DE MEDICIÓN EN PROYECTO

Número de unidades previstas, según documentación gráfica de Proyecto.

CONDICIONES PREVIAS QUE HAN DE CUMPLIRSE ANTES DE LA EJECUCIÓN DE LAS UNIDADES DE OBRA

DEL SOPORTE

Se comprobará que la fábrica que va a recibir la carpintería está terminada, a falta de revestimientos.

AMBIENTALES

Se suspenderán los trabajos cuando llueva, nieve o la velocidad del viento sea superior a 50 km/h.

PROCESO DE EJECUCIÓN

FASES DE EJECUCIÓN

Colocación del premarco. Colocación de la carpintería sobre el premarco. Ajuste final de la hoja. Sellado perimetral de la junta entre la carpintería exterior y el paramento. Realización de pruebas de servicio.

CONDICIONES DE TERMINACIÓN

La unión de la carpintería con la fábrica será sólida. La carpintería quedará totalmente estanca.

PRUEBAS DE SERVICIO

Funcionamiento de la carpintería.

Normativa de aplicación: NTE-FCM. Fachadas: Carpintería de madera

CONSERVACIÓN Y MANTENIMIENTO

Se protegerá frente a golpes y salpicaduras.

CRITERIO DE MEDICIÓN EN OBRA Y CONDICIONES DE ABONO

Se medirá el número de unidades realmente ejecutadas según especificaciones de Proyecto.

Unidad de obra 06.013: Carpintería exterior de madera.

CARACTERÍSTICAS TÉCNICAS

Carpintería exterior de madera de pino, para ventana abisagrada, formada por una hoja oscilobatiente, de apertura hacia el interior de 1400x1800 mm, hoja de 68x78 mm de sección y marco de 68x78 mm, moldura clásica, junquillos, tapajuntas de madera maciza de 70x15 mm y vierteaguas en el perfil inferior, con soporte de aluminio anodizado y revestimiento exterior de madera; con capacidad para recibir un acristalamiento con un espesor mínimo de 21 mm y máximo de 32 mm; coeficiente de transmisión térmica del marco de la sección tipo $U_{h,m} = 1,43 \text{ W}/(\text{m}^2\text{K})$, con clasificación a la permeabilidad al aire clase 4, según UNE-EN 12207, clasificación a la estanqueidad al agua clase E1200, según UNE-EN 12208 y clasificación a la resistencia a la carga del viento clase 5, según UNE-EN 12210; acabado mediante sistema de barnizado translúcido, compuesto de una primera mano de impregnación para la protección preventiva de la madera contra hongos y ataques de insectos xilófagos, y posterior aplicación de una capa de terminación de 220 micras, acabado mate satinado, de alta resistencia frente a la acción de los rayos UV y de la intemperie; incluso aplicación de masilla selladora para juntas; herraje perimetral de cierre y seguridad con nivel de seguridad WK1, según UNE-EN 1627, apertura mediante falleba de palanca, manilla en colores estándar y apertura de microventilación; con premarco y sin persiana. Incluso sellador adhesivo y silicona neutra para sellado perimetral de las juntas exterior e interior, entre la carpintería y la obra.

NORMATIVA DE APLICACIÓN

Montaje:

- CTE. DB-HS Salubridad.
- CTE. DB-HE Ahorro de energía.
- NTE-FCM. Fachadas: Carpintería de madera.

CRITERIO DE MEDICIÓN EN PROYECTO

Número de unidades previstas, según documentación gráfica de Proyecto.

CONDICIONES PREVIAS QUE HAN DE CUMPLIRSE ANTES DE LA EJECUCIÓN DE LAS UNIDADES DE OBRA

DEL SOPORTE

Se comprobará que la fábrica que va a recibir la carpintería está terminada, a falta de revestimientos.

AMBIENTALES

Se suspenderán los trabajos cuando llueva, nieve o la velocidad del viento sea superior a 50 km/h.

PROCESO DE EJECUCIÓN

FASES DE EJECUCIÓN

Colocación del premarco. Colocación de la carpintería sobre el premarco. Ajuste final de la hoja. Sellado perimetral de la junta entre la carpintería exterior y el paramento. Realización de pruebas de servicio.

CONDICIONES DE TERMINACIÓN

La unión de la carpintería con la fábrica será sólida. La carpintería quedará totalmente estanca.

PRUEBAS DE SERVICIO

Funcionamiento de la carpintería.

Normativa de aplicación: NTE-FCM. Fachadas: Carpintería de madera

CONSERVACIÓN Y MANTENIMIENTO

Se protegerá frente a golpes y salpicaduras.

CRITERIO DE MEDICIÓN EN OBRA Y CONDICIONES DE ABONO

Se medirá el número de unidades realmente ejecutadas según especificaciones de Proyecto.

Unidad de obra 06.014: Carpintería exterior de madera.

CARACTERÍSTICAS TÉCNICAS

Carpintería exterior de madera de pino, para puerta abisagrada, formada por una hoja oscilobatiente y una hoja practicable, de apertura hacia el interior de 1500x2750 mm, hoja de 68x78 mm de sección y marco de 68x78 mm, moldura clásica, junquillos, tapajuntas de madera maciza de 70x15 mm y vierteaguas en el perfil inferior, con soporte de aluminio anodizado y revestimiento exterior de madera; con capacidad para recibir un acristalamiento con un espesor mínimo de 21 mm y máximo de 32 mm; coeficiente de transmisión térmica del marco de la sección tipo $U_{h,m} = 1,43 \text{ W}/(\text{m}^2\text{K})$, con clasificación a la permeabilidad al aire clase 4, según UNE-EN 12207, clasificación a la estanqueidad al agua clase 9A, según UNE-EN 12208 y clasificación a la resistencia a la carga del viento clase 5, según UNE-EN 12210; acabado mediante sistema de barnizado translúcido, compuesto de una primera mano de impregnación para la protección preventiva de la madera contra hongos y ataques de insectos xilófagos y posterior aplicación de una capa de terminación de 220 micras, acabado mate satinado, de alta resistencia frente a la acción de los rayos UV y de la intemperie; incluso aplicación de masilla selladora para juntas; herraje perimetral de cierre y seguridad con nivel de seguridad WK1, según UNE-EN 1627, apertura mediante falleba de palanca, manilla en colores estándar y apertura de microventilación; con premarco y sin persiana. Incluso sellador adhesivo y silicona neutra para sellado perimetral de las juntas exterior e interior, entre la carpintería y la obra.

NORMATIVA DE APLICACIÓN

Montaje:

- CTE. DB-HS Salubridad.
- CTE. DB-HE Ahorro de energía.
- NTE-FCM. Fachadas: Carpintería de madera.

CRITERIO DE MEDICIÓN EN PROYECTO

Número de unidades previstas, según documentación gráfica de Proyecto.

CONDICIONES PREVIAS QUE HAN DE CUMPLIRSE ANTES DE LA EJECUCIÓN DE LAS UNIDADES DE OBRA

DEL SOPORTE

Se comprobará que la fábrica que va a recibir la carpintería está terminada, a falta de revestimientos.

AMBIENTALES

Se suspenderán los trabajos cuando llueva, nieve o la velocidad del viento sea superior a 50 km/h.

PROCESO DE EJECUCIÓN

FASES DE EJECUCIÓN

Colocación del premarco. Colocación de la carpintería sobre el premarco. Ajuste final de la hoja. Sellado perimetral de la junta entre la carpintería exterior y el paramento. Realización de pruebas de servicio.

CONDICIONES DE TERMINACIÓN

La unión de la carpintería con la fábrica será sólida. La carpintería quedará totalmente estanca.

PRUEBAS DE SERVICIO

Funcionamiento de la carpintería.

Normativa de aplicación: NTE-FCM. Fachadas: Carpintería de madera

CONSERVACIÓN Y MANTENIMIENTO

Se protegerá frente a golpes y salpicaduras.

CRITERIO DE MEDICIÓN EN OBRA Y CONDICIONES DE ABONO

Se medirá el número de unidades realmente ejecutadas según especificaciones de Proyecto.

Unidad de obra 06.015: Carpintería exterior de madera.

CARACTERÍSTICAS TÉCNICAS

Carpintería exterior de madera de pino, para ventana abisagrada, formada por una hoja oscilobatiente y una hoja practicable, de apertura hacia el interior de 1600x2000 mm, hoja de 68x78 mm de sección y marco de 68x78 mm, moldura clásica, junquillos, tapajuntas de madera maciza de 70x15 mm y vierteaguas en el perfil inferior, con soporte de aluminio anodizado y revestimiento exterior de madera; con capacidad para recibir un acristalamiento con un espesor mínimo de 21 mm y máximo de 32 mm; coeficiente de transmisión térmica del marco de la sección tipo $U_{h,m} = 1,43 \text{ W}/(\text{m}^2\text{K})$, con clasificación a la permeabilidad al aire clase 4, según UNE-EN 12207, clasificación a la estanqueidad al agua clase 9A, según UNE-EN 12208 y clasificación a la resistencia a la carga del viento clase 5, según UNE-EN 12210; acabado mediante sistema de barnizado translúcido, compuesto de una primera mano de impregnación para la protección preventiva de la madera contra hongos y ataques de insectos xilófagos, y posterior aplicación de una capa de terminación de 220 micras, acabado mate satinado, de alta resistencia frente a la acción de los rayos UV y de la intemperie; incluso aplicación de masilla selladora para juntas; herraje perimetral de cierre y seguridad con nivel de seguridad WK1, según UNE-EN 1627, apertura mediante falleba de palanca, manilla en colores estándar y apertura de microventilación; con premarco y sin persiana. Incluso sellador adhesivo y silicona neutra para sellado perimetral de las juntas exterior e interior, entre la carpintería y la obra.

NORMATIVA DE APLICACIÓN

Montaje:

- CTE. DB-HS Salubridad.
- CTE. DB-HE Ahorro de energía.
- NTE-FCM. Fachadas: Carpintería de madera.

CRITERIO DE MEDICIÓN EN PROYECTO

Número de unidades previstas, según documentación gráfica de Proyecto.

CONDICIONES PREVIAS QUE HAN DE CUMPLIRSE ANTES DE LA EJECUCIÓN DE LAS UNIDADES DE OBRA

DEL SOPORTE

Se comprobará que la fábrica que va a recibir la carpintería está terminada, a falta de revestimientos.

AMBIENTALES

Se suspenderán los trabajos cuando llueva, nieve o la velocidad del viento sea superior a 50 km/h.

PROCESO DE EJECUCIÓN

FASES DE EJECUCIÓN

Colocación del premarco. Colocación de la carpintería sobre el premarco. Ajuste final de la hoja. Sellado perimetral de la junta entre la carpintería exterior y el paramento. Realización de pruebas de servicio.

CONDICIONES DE TERMINACIÓN

La unión de la carpintería con la fábrica será sólida. La carpintería quedará totalmente estanca.

PRUEBAS DE SERVICIO

Funcionamiento de la carpintería.

Normativa de aplicación: NTE-FCM. Fachadas: Carpintería de madera

CONSERVACIÓN Y MANTENIMIENTO

Se protegerá frente a golpes y salpicaduras.

CRITERIO DE MEDICIÓN EN OBRA Y CONDICIONES DE ABONO

Se medirá el número de unidades realmente ejecutadas según especificaciones de Proyecto.

Unidad de obra 06.016: Carpintería exterior de madera.

CARACTERÍSTICAS TÉCNICAS

Carpintería exterior de madera de pino, para ventana abisagrada, formada por una hoja oscilobatiente y una hoja practicable, de apertura hacia el interior de 2000x2000 mm, hoja de 68x78 mm de sección y marco de 68x78 mm, moldura clásica, junquillos, tapajuntas de madera maciza de 70x15 mm y vierteaguas en el perfil inferior, con soporte de aluminio anodizado y revestimiento exterior de madera; con capacidad para recibir un acristalamiento con un espesor mínimo de 21 mm y máximo de 32 mm; coeficiente de transmisión térmica del marco de la sección tipo $U_{h,m} = 1,43 \text{ W}/(\text{m}^2\text{K})$, con clasificación a la permeabilidad al aire clase 4, según UNE-EN 12207, clasificación a la estanqueidad al agua clase 9A, según UNE-EN 12208 y clasificación a la resistencia a la carga del viento clase 5, según UNE-EN 12210; acabado mediante sistema de barnizado translúcido, compuesto de una primera mano de impregnación para la protección preventiva de la madera contra hongos y ataques de insectos xilófagos, y posterior aplicación de una capa de terminación de 220 micras, acabado mate satinado, de alta resistencia frente a la acción de los rayos UV y de la intemperie; incluso aplicación de masilla selladora para juntas; herraje perimetral de cierre y seguridad con nivel de seguridad WK1, según UNE-EN 1627, apertura mediante falleba de palanca, manilla en colores estándar y apertura de microventilación; con premarco y sin persiana. Incluso sellador adhesivo y silicona neutra para sellado perimetral de las juntas exterior e interior, entre la carpintería y la obra.

NORMATIVA DE APLICACIÓN

Montaje:

- CTE. DB-HS Salubridad.
- CTE. DB-HE Ahorro de energía.
- NTE-FCM. Fachadas: Carpintería de madera.

CRITERIO DE MEDICIÓN EN PROYECTO

Número de unidades previstas, según documentación gráfica de Proyecto.

CONDICIONES PREVIAS QUE HAN DE CUMPLIRSE ANTES DE LA EJECUCIÓN DE LAS UNIDADES DE OBRA

DEL SOPORTE

Se comprobará que la fábrica que va a recibir la carpintería está terminada, a falta de revestimientos.

AMBIENTALES

Se suspenderán los trabajos cuando llueva, nieve o la velocidad del viento sea superior a 50 km/h.

PROCESO DE EJECUCIÓN

FASES DE EJECUCIÓN

Colocación del premarco. Colocación de la carpintería sobre el premarco. Ajuste final de la hoja. Sellado perimetral de la junta entre la carpintería exterior y el paramento. Realización de pruebas de servicio.

CONDICIONES DE TERMINACIÓN

La unión de la carpintería con la fábrica será sólida. La carpintería quedará totalmente estanca.

PRUEBAS DE SERVICIO

Funcionamiento de la carpintería.

Normativa de aplicación: NTE-FCM. Fachadas: Carpintería de madera

CONSERVACIÓN Y MANTENIMIENTO

Se protegerá frente a golpes y salpicaduras.

CRITERIO DE MEDICIÓN EN OBRA Y CONDICIONES DE ABONO

Se medirá el número de unidades realmente ejecutadas según especificaciones de Proyecto.

Unidad de obra 06.017: Carpintería exterior de madera.

CARACTERÍSTICAS TÉCNICAS

Carpintería exterior de madera de pino, para puerta abisagrada, formada por una hoja oscilobatiente y una hoja practicable, de apertura hacia el interior de 1500x3200 mm, hoja de 68x78 mm de sección y marco de 68x78 mm, moldura clásica, junquillos, tapajuntas de madera maciza de 70x15 mm y vierteaguas en el perfil inferior, con soporte de aluminio anodizado y revestimiento exterior de madera; con capacidad para recibir un acristalamiento con un espesor

mínimo de 21 mm y máximo de 32 mm; coeficiente de transmisión térmica del marco de la sección tipo $U_{h,m} = 1,43 \text{ W}/(\text{m}^2\text{K})$, con clasificación a la permeabilidad al aire clase 4, según UNE-EN 12207, clasificación a la estanqueidad al agua clase 9A, según UNE-EN 12208 y clasificación a la resistencia a la carga del viento clase 5, según UNE-EN 12210; acabado mediante sistema de barnizado translúcido, compuesto de una primera mano de impregnación para la protección preventiva de la madera contra hongos y ataques de insectos xilófagos y posterior aplicación de una capa de terminación de 220 micras, acabado mate satinado, de alta resistencia frente a la acción de los rayos UV y de la intemperie; incluso aplicación de masilla selladora para juntas; herraje perimetral de cierre y seguridad con nivel de seguridad WK1, según UNE-EN 1627, apertura mediante falleba de palanca, manilla en colores estándar y apertura de microventilación; con premarco y sin persiana. Incluso sellador adhesivo y silicona neutra para sellado perimetral de las juntas exterior e interior, entre la carpintería y la obra.

NORMATIVA DE APLICACIÓN

Montaje:

- CTE. DB-HS Salubridad.
- CTE. DB-HE Ahorro de energía.
- NTE-FCM. Fachadas: Carpintería de madera.

CRITERIO DE MEDICIÓN EN PROYECTO

Número de unidades previstas, según documentación gráfica de Proyecto.

CONDICIONES PREVIAS QUE HAN DE CUMPLIRSE ANTES DE LA EJECUCIÓN DE LAS UNIDADES DE OBRA

DEL SOPORTE

Se comprobará que la fábrica que va a recibir la carpintería está terminada, a falta de revestimientos.

AMBIENTALES

Se suspenderán los trabajos cuando llueva, nieve o la velocidad del viento sea superior a 50 km/h.

PROCESO DE EJECUCIÓN

FASES DE EJECUCIÓN

Colocación del premarco. Colocación de la carpintería sobre el premarco. Ajuste final de la hoja. Sellado perimetral de la junta entre la carpintería exterior y el paramento. Realización de pruebas de servicio.

CONDICIONES DE TERMINACIÓN

La unión de la carpintería con la fábrica será sólida. La carpintería quedará totalmente estanca.

PRUEBAS DE SERVICIO

Funcionamiento de la carpintería.

Normativa de aplicación: NTE-FCM. Fachadas: Carpintería de madera

CONSERVACIÓN Y MANTENIMIENTO

Se protegerá frente a golpes y salpicaduras.

CRITERIO DE MEDICIÓN EN OBRA Y CONDICIONES DE ABONO

Se medirá el número de unidades realmente ejecutadas según especificaciones de Proyecto.

Unidad de obra 06.018: Carpintería exterior de madera.

CARACTERÍSTICAS TÉCNICAS

Carpintería exterior de madera de pino, para fijo de 600x1800 mm, marco de 68x78 mm de sección, moldura clásica, junquillos y tapajuntas de madera maciza de 70x15 mm, con capacidad para recibir un acristalamiento con un espesor mínimo de 21 mm y máximo de 32 mm; coeficiente de transmisión térmica del marco de la sección tipo $U_{h,m} = 1,43 \text{ W}/(\text{m}^2\text{K})$, con clasificación a la permeabilidad al aire clase 4, según UNE-EN 12207, clasificación a la estanqueidad al agua clase E1200, según UNE-EN 12208 y clasificación a la resistencia a la carga del viento clase 5, según UNE-EN 12210; acabado mediante sistema de barnizado translúcido, compuesto de una primera mano de impregnación para la protección preventiva de la madera contra hongos y ataques de insectos xilófagos y posterior aplicación de una capa de terminación de 220 micras, acabado mate satinado, de alta resistencia frente a la acción de los rayos UV y de la intemperie; incluso

aplicación de masilla selladora para juntas; con premarco y sin persiana. Incluso sellador adhesivo y silicona neutra para sellado perimetral de las juntas exterior e interior, entre la carpintería y la obra.

NORMATIVA DE APLICACIÓN

Montaje:

- CTE. DB-HS Salubridad.
- CTE. DB-HE Ahorro de energía.
- NTE-FCM. Fachadas: Carpintería de madera.

CRITERIO DE MEDICIÓN EN PROYECTO

Número de unidades previstas, según documentación gráfica de Proyecto.

CONDICIONES PREVIAS QUE HAN DE CUMPLIRSE ANTES DE LA EJECUCIÓN DE LAS UNIDADES DE OBRA

DEL SOPORTE

Se comprobará que la fábrica que va a recibir la carpintería está terminada, a falta de revestimientos.

AMBIENTALES

Se suspenderán los trabajos cuando llueva, nieve o la velocidad del viento sea superior a 50 km/h.

PROCESO DE EJECUCIÓN

FASES DE EJECUCIÓN

Colocación del premarco. Colocación de la carpintería sobre el premarco. Sellado perimetral de la junta entre la carpintería exterior y el paramento. Realización de pruebas de servicio.

CONDICIONES DE TERMINACIÓN

La unión de la carpintería con la fábrica será sólida. La carpintería quedará totalmente estanca.

PRUEBAS DE SERVICIO

Funcionamiento de la carpintería.

Normativa de aplicación: NTE-FCM. Fachadas: Carpintería de madera

CONSERVACIÓN Y MANTENIMIENTO

Se protegerá frente a golpes y salpicaduras.

CRITERIO DE MEDICIÓN EN OBRA Y CONDICIONES DE ABONO

Se medirá el número de unidades realmente ejecutadas según especificaciones de Proyecto.

Unidad de obra 06.019: Carpintería exterior de madera.

CARACTERÍSTICAS TÉCNICAS

Carpintería exterior de madera de pino, para puerta abisagrada, formada por una hoja oscilobatiente y una hoja practicable, de apertura hacia el interior de 1500x2750 mm, hoja de 68x78 mm de sección y marco de 68x78 mm, moldura clásica, junquillos, tapajuntas de madera maciza de 70x15 mm y vierteaguas en el perfil inferior, con soporte de aluminio anodizado y revestimiento exterior de madera; con capacidad para recibir un acristalamiento con un espesor mínimo de 21 mm y máximo de 32 mm; coeficiente de transmisión térmica del marco de la sección tipo $U_{h,m} = 1,43 \text{ W}/(\text{m}^2\text{K})$, con clasificación a la permeabilidad al aire clase 4, según UNE-EN 12207, clasificación a la estanqueidad al agua clase 9A, según UNE-EN 12208 y clasificación a la resistencia a la carga del viento clase 5, según UNE-EN 12210; acabado mediante sistema de barnizado translúcido, compuesto de una primera mano de impregnación para la protección preventiva de la madera contra hongos y ataques de insectos xilófagos y posterior aplicación de una capa de terminación de 220 micras, acabado mate satinado, de alta resistencia frente a la acción de los rayos UV y de la intemperie; incluso aplicación de masilla selladora para juntas; herraje perimetral de cierre y seguridad con nivel de seguridad WK1, según UNE-EN 1627, apertura mediante falleba de palanca, manilla en colores estándar y apertura de microventilación; con premarco y sin persiana. Incluso sellador adhesivo y silicona neutra para sellado perimetral de las juntas exterior e interior, entre la carpintería y la obra.

NORMATIVA DE APLICACIÓN

Montaje:

- CTE. DB-HS Salubridad.
- CTE. DB-HE Ahorro de energía.
- NTE-FCM. Fachadas: Carpintería de madera.

CRITERIO DE MEDICIÓN EN PROYECTO

Número de unidades previstas, según documentación gráfica de Proyecto.

CONDICIONES PREVIAS QUE HAN DE CUMPLIRSE ANTES DE LA EJECUCIÓN DE LAS UNIDADES DE OBRA

DEL SOPORTE

Se comprobará que la fábrica que va a recibir la carpintería está terminada, a falta de revestimientos.

AMBIENTALES

Se suspenderán los trabajos cuando llueva, nieve o la velocidad del viento sea superior a 50 km/h.

PROCESO DE EJECUCIÓN

FASES DE EJECUCIÓN

Colocación del premarco. Colocación de la carpintería sobre el premarco. Ajuste final de la hoja. Sellado perimetral de la junta entre la carpintería exterior y el paramento. Realización de pruebas de servicio.

CONDICIONES DE TERMINACIÓN

La unión de la carpintería con la fábrica será sólida. La carpintería quedará totalmente estanca.

PRUEBAS DE SERVICIO

Funcionamiento de la carpintería.

Normativa de aplicación: NTE-FCM. Fachadas: Carpintería de madera

CONSERVACIÓN Y MANTENIMIENTO

Se protegerá frente a golpes y salpicaduras.

CRITERIO DE MEDICIÓN EN OBRA Y CONDICIONES DE ABONO

Se medirá el número de unidades realmente ejecutadas según especificaciones de Proyecto.

Unidad de obra 06.020: Carpintería exterior de madera.

CARACTERÍSTICAS TÉCNICAS

Carpintería exterior de madera de pino, para ventana abisagrada, formada por una hoja oscilobatiente y una hoja practicable, de apertura hacia el interior de 1400x2000 mm, hoja de 68x78 mm de sección y marco de 68x78 mm, moldura clásica, junquillos, tapajuntas de madera maciza de 70x15 mm y vierteaguas en el perfil inferior, con soporte de aluminio anodizado y revestimiento exterior de madera; con capacidad para recibir un acristalamiento con un espesor mínimo de 21 mm y máximo de 32 mm; coeficiente de transmisión térmica del marco de la sección tipo $U_{h,m} = 1,43 \text{ W}/(\text{m}^2\text{K})$, con clasificación a la permeabilidad al aire clase 4, según UNE-EN 12207, clasificación a la estanqueidad al agua clase 9A, según UNE-EN 12208 y clasificación a la resistencia a la carga del viento clase 5, según UNE-EN 12210; acabado mediante sistema de barnizado translúcido, compuesto de una primera mano de impregnación para la protección preventiva de la madera contra hongos y ataques de insectos xilófagos, y posterior aplicación de una capa de terminación de 220 micras, acabado mate satinado, de alta resistencia frente a la acción de los rayos UV y de la intemperie; incluso aplicación de masilla selladora para juntas; herraje perimetral de cierre y seguridad con nivel de seguridad WK1, según UNE-EN 1627, apertura mediante falleba de palanca, manilla en colores estándar y apertura de microventilación; con premarco y sin persiana. Incluso sellador adhesivo y silicona neutra para sellado perimetral de las juntas exterior e interior, entre la carpintería y la obra.

NORMATIVA DE APLICACIÓN

Montaje:

- CTE. DB-HS Salubridad.
- CTE. DB-HE Ahorro de energía.

- NTE-FCM. Fachadas: Carpintería de madera.

CRITERIO DE MEDICIÓN EN PROYECTO

Número de unidades previstas, según documentación gráfica de Proyecto.

CONDICIONES PREVIAS QUE HAN DE CUMPLIRSE ANTES DE LA EJECUCIÓN DE LAS UNIDADES DE OBRA

DEL SOPORTE

Se comprobará que la fábrica que va a recibir la carpintería está terminada, a falta de revestimientos.

AMBIENTALES

Se suspenderán los trabajos cuando llueva, nieve o la velocidad del viento sea superior a 50 km/h.

PROCESO DE EJECUCIÓN

FASES DE EJECUCIÓN

Colocación del premarco. Colocación de la carpintería sobre el premarco. Ajuste final de la hoja. Sellado perimetral de la junta entre la carpintería exterior y el paramento. Realización de pruebas de servicio.

CONDICIONES DE TERMINACIÓN

La unión de la carpintería con la fábrica será sólida. La carpintería quedará totalmente estanca.

PRUEBAS DE SERVICIO

Funcionamiento de la carpintería.

Normativa de aplicación: NTE-FCM. Fachadas: Carpintería de madera

CONSERVACIÓN Y MANTENIMIENTO

Se protegerá frente a golpes y salpicaduras.

CRITERIO DE MEDICIÓN EN OBRA Y CONDICIONES DE ABONO

Se medirá el número de unidades realmente ejecutadas según especificaciones de Proyecto.

Unidad de obra 06.021: Carpintería exterior de madera.

CARACTERÍSTICAS TÉCNICAS

Carpintería exterior de madera de pino, para ventana abisagrada, formada por una hoja oscilobatiente y una hoja practicable, de apertura hacia el interior de 1600x2000 mm, hoja de 68x78 mm de sección y marco de 68x78 mm, moldura clásica, junquillos, tapajuntas de madera maciza de 70x15 mm y vierteaguas en el perfil inferior, con soporte de aluminio anodizado y revestimiento exterior de madera; con capacidad para recibir un acristalamiento con un espesor mínimo de 21 mm y máximo de 32 mm; coeficiente de transmisión térmica del marco de la sección tipo $U_{h,m} = 1,43 \text{ W}/(\text{m}^2\text{K})$, con clasificación a la permeabilidad al aire clase 4, según UNE-EN 12207, clasificación a la estanqueidad al agua clase 9A, según UNE-EN 12208 y clasificación a la resistencia a la carga del viento clase 5, según UNE-EN 12210; acabado mediante sistema de barnizado translúcido, compuesto de una primera mano de impregnación para la protección preventiva de la madera contra hongos y ataques de insectos xilófagos, y posterior aplicación de una capa de terminación de 220 micras, acabado mate satinado, de alta resistencia frente a la acción de los rayos UV y de la intemperie; incluso aplicación de masilla selladora para juntas; herraje perimetral de cierre y seguridad con nivel de seguridad WK1, según UNE-EN 1627, apertura mediante falleba de palanca, manilla en colores estándar y apertura de microventilación; con premarco y sin persiana. Incluso sellador adhesivo y silicona neutra para sellado perimetral de las juntas exterior e interior, entre la carpintería y la obra.

NORMATIVA DE APLICACIÓN

Montaje:

- CTE. DB-HS Salubridad.
- CTE. DB-HE Ahorro de energía.
- NTE-FCM. Fachadas: Carpintería de madera.

CRITERIO DE MEDICIÓN EN PROYECTO

Número de unidades previstas, según documentación gráfica de Proyecto.

CONDICIONES PREVIAS QUE HAN DE CUMPLIRSE ANTES DE LA EJECUCIÓN DE LAS UNIDADES DE OBRA

DEL SOPORTE

Se comprobará que la fábrica que va a recibir la carpintería está terminada, a falta de revestimientos.

AMBIENTALES

Se suspenderán los trabajos cuando llueva, nieve o la velocidad del viento sea superior a 50 km/h.

PROCESO DE EJECUCIÓN

FASES DE EJECUCIÓN

Colocación del premarco. Colocación de la carpintería sobre el premarco. Ajuste final de la hoja. Sellado perimetral de la junta entre la carpintería exterior y el paramento. Realización de pruebas de servicio.

CONDICIONES DE TERMINACIÓN

La unión de la carpintería con la fábrica será sólida. La carpintería quedará totalmente estanca.

PRUEBAS DE SERVICIO

Funcionamiento de la carpintería.

Normativa de aplicación: NTE-FCM. Fachadas: Carpintería de madera

CONSERVACIÓN Y MANTENIMIENTO

Se protegerá frente a golpes y salpicaduras.

CRITERIO DE MEDICIÓN EN OBRA Y CONDICIONES DE ABONO

Se medirá el número de unidades realmente ejecutadas según especificaciones de Proyecto.

Unidad de obra 06.022: Carpintería exterior de madera.

CARACTERÍSTICAS TÉCNICAS

Carpintería exterior de madera de pino, para ventana abisagrada, formada por una hoja oscilobatiente, de apertura hacia el interior de 1000x1400 mm, hoja de 68x78 mm de sección y marco de 68x78 mm, moldura clásica, junquillos, tapajuntas de madera maciza de 70x15 mm y vierteaguas en el perfil inferior, con soporte de aluminio anodizado y revestimiento exterior de madera; con capacidad para recibir un acristalamiento con un espesor mínimo de 21 mm y máximo de 32 mm; coeficiente de transmisión térmica del marco de la sección tipo $U_{h,m} = 1,43 \text{ W}/(\text{m}^2\text{K})$, con clasificación a la permeabilidad al aire clase 4, según UNE-EN 12207, clasificación a la estanqueidad al agua clase E1200, según UNE-EN 12208 y clasificación a la resistencia a la carga del viento clase 5, según UNE-EN 12210; acabado mediante sistema de barnizado translúcido, compuesto de una primera mano de impregnación para la protección preventiva de la madera contra hongos y ataques de insectos xilófagos, y posterior aplicación de una capa de terminación de 220 micras, acabado mate satinado, de alta resistencia frente a la acción de los rayos UV y de la intemperie; incluso aplicación de masilla selladora para juntas; herraje perimetral de cierre y seguridad con nivel de seguridad WK1, según UNE-EN 1627, apertura mediante falleba de palanca, manilla en colores estándar y apertura de microventilación; con premarco y sin persiana. Incluso sellador adhesivo y silicona neutra para sellado perimetral de las juntas exterior e interior, entre la carpintería y la obra.

NORMATIVA DE APLICACIÓN

Montaje:

- CTE. DB-HS Salubridad.
- CTE. DB-HE Ahorro de energía.
- NTE-FCM. Fachadas: Carpintería de madera.

CRITERIO DE MEDICIÓN EN PROYECTO

Número de unidades previstas, según documentación gráfica de Proyecto.

CONDICIONES PREVIAS QUE HAN DE CUMPLIRSE ANTES DE LA EJECUCIÓN DE LAS UNIDADES DE OBRA

DEL SOPORTE

Se comprobará que la fábrica que va a recibir la carpintería está terminada, a falta de revestimientos.

AMBIENTALES

Se suspenderán los trabajos cuando llueva, nieve o la velocidad del viento sea superior a 50 km/h.

PROCESO DE EJECUCIÓN

FASES DE EJECUCIÓN

Colocación del premarco. Colocación de la carpintería sobre el premarco. Ajuste final de la hoja. Sellado perimetral de la junta entre la carpintería exterior y el paramento. Realización de pruebas de servicio.

CONDICIONES DE TERMINACIÓN

La unión de la carpintería con la fábrica será sólida. La carpintería quedará totalmente estanca.

PRUEBAS DE SERVICIO

Funcionamiento de la carpintería.

Normativa de aplicación: NTE-FCM. Fachadas: Carpintería de madera

CONSERVACIÓN Y MANTENIMIENTO

Se protegerá frente a golpes y salpicaduras.

CRITERIO DE MEDICIÓN EN OBRA Y CONDICIONES DE ABONO

Se medirá el número de unidades realmente ejecutadas según especificaciones de Proyecto.

Unidad de obra 06.023: Carpintería exterior de madera.

CARACTERÍSTICAS TÉCNICAS

Carpintería exterior de madera de pino, para ventana abisagrada, formada por una hoja oscilobatiente, de apertura hacia el interior de 600x1200 mm, hoja de 68x78 mm de sección y marco de 68x78 mm, moldura clásica, junquillos, tapajuntas de madera maciza de 70x15 mm y vierteaguas en el perfil inferior, con soporte de aluminio anodizado y revestimiento exterior de madera; con capacidad para recibir un acristalamiento con un espesor mínimo de 21 mm y máximo

de 32 mm; coeficiente de transmisión térmica del marco de la sección tipo $U_{h,m} = 1,43 \text{ W}/(\text{m}^2\text{K})$, con clasificación a la permeabilidad al aire clase 4, según UNE-EN 12207, clasificación a la estanqueidad al agua clase E1200, según UNE-EN 12208 y clasificación a la resistencia a la carga del viento clase 5, según UNE-EN 12210; acabado mediante sistema de barnizado translúcido, compuesto de una primera mano de impregnación para la protección preventiva de la madera contra hongos y ataques de insectos xilófagos, y posterior aplicación de una capa de terminación de 220 micras, acabado mate satinado, de alta resistencia frente a la acción de los rayos UV y de la intemperie; incluso aplicación de masilla selladora para juntas; herraje perimetral de cierre y seguridad con nivel de seguridad WK1, según UNE-EN 1627, apertura mediante falleba de palanca, manilla en colores estándar y apertura de microventilación; con premarco y sin persiana. Incluso sellador adhesivo y silicona neutra para sellado perimetral de las juntas exterior e interior, entre la carpintería y la obra.

NORMATIVA DE APLICACIÓN

Montaje:

- CTE. DB-HS Salubridad.
- CTE. DB-HE Ahorro de energía.
- NTE-FCM. Fachadas: Carpintería de madera.

CRITERIO DE MEDICIÓN EN PROYECTO

Número de unidades previstas, según documentación gráfica de Proyecto.

CONDICIONES PREVIAS QUE HAN DE CUMPLIRSE ANTES DE LA EJECUCIÓN DE LAS UNIDADES DE OBRA

DEL SOPORTE

Se comprobará que la fábrica que va a recibir la carpintería está terminada, a falta de revestimientos.

AMBIENTALES

Se suspenderán los trabajos cuando llueva, nieve o la velocidad del viento sea superior a 50 km/h.

PROCESO DE EJECUCIÓN

FASES DE EJECUCIÓN

Colocación del premarco. Colocación de la carpintería sobre el premarco. Ajuste final de la hoja. Sellado perimetral de la junta entre la carpintería exterior y el paramento. Realización de pruebas de servicio.

CONDICIONES DE TERMINACIÓN

La unión de la carpintería con la fábrica será sólida. La carpintería quedará totalmente estanca.

PRUEBAS DE SERVICIO

Funcionamiento de la carpintería.

Normativa de aplicación: NTE-FCM. Fachadas: Carpintería de madera

CONSERVACIÓN Y MANTENIMIENTO

Se protegerá frente a golpes y salpicaduras.

CRITERIO DE MEDICIÓN EN OBRA Y CONDICIONES DE ABONO

Se medirá el número de unidades realmente ejecutadas según especificaciones de Proyecto.

Unidad de obra 06.024: Carpintería exterior de madera.

CARACTERÍSTICAS TÉCNICAS

Carpintería exterior de madera de pino, para ventana abisagrada, formada por una hoja oscilobatiente y una hoja practicable, de apertura hacia el interior de 1800x1600 mm, hoja de 68x78 mm de sección y marco de 68x78 mm, moldura clásica, junquillos, tapajuntas de madera maciza de 70x15 mm y vierteaguas en el perfil inferior, con soporte de aluminio anodizado y revestimiento exterior de madera; con capacidad para recibir un acristalamiento con un espesor mínimo de 21 mm y máximo de 32 mm; coeficiente de transmisión térmica del marco de la sección tipo $U_{h,m} = 1,43 \text{ W}/(\text{m}^2\text{K})$, con clasificación a la permeabilidad al aire clase 4, según UNE-EN 12207, clasificación a la estanqueidad al agua clase 9A, según UNE-EN 12208 y clasificación a la resistencia a la carga del viento clase 5, según UNE-EN 12210; acabado mediante sistema de barnizado translúcido, compuesto de una primera mano de impregnación para la protección

preventiva de la madera contra hongos y ataques de insectos xilófagos, y posterior aplicación de una capa de terminación de 220 micras, acabado mate satinado, de alta resistencia frente a la acción de los rayos UV y de la intemperie; incluso aplicación de masilla selladora para juntas; herraje perimetral de cierre y seguridad con nivel de seguridad WK1, según UNE-EN 1627, apertura mediante falleba de palanca, manilla en colores estándar y apertura de microventilación; con premarco y sin persiana. Incluso sellador adhesivo y silicona neutra para sellado perimetral de las juntas exterior e interior, entre la carpintería y la obra.

NORMATIVA DE APLICACIÓN

Montaje:

- CTE. DB-HS Salubridad.
- CTE. DB-HE Ahorro de energía.
- NTE-FCM. Fachadas: Carpintería de madera.

CRITERIO DE MEDICIÓN EN PROYECTO

Número de unidades previstas, según documentación gráfica de Proyecto.

CONDICIONES PREVIAS QUE HAN DE CUMPLIRSE ANTES DE LA EJECUCIÓN DE LAS UNIDADES DE OBRA

DEL SOPORTE

Se comprobará que la fábrica que va a recibir la carpintería está terminada, a falta de revestimientos.

AMBIENTALES

Se suspenderán los trabajos cuando llueva, nieve o la velocidad del viento sea superior a 50 km/h.

PROCESO DE EJECUCIÓN

FASES DE EJECUCIÓN

Colocación del premarco. Colocación de la carpintería sobre el premarco. Ajuste final de la hoja. Sellado perimetral de la junta entre la carpintería exterior y el paramento. Realización de pruebas de servicio.

CONDICIONES DE TERMINACIÓN

La unión de la carpintería con la fábrica será sólida. La carpintería quedará totalmente estanca.

PRUEBAS DE SERVICIO

Funcionamiento de la carpintería.

Normativa de aplicación: NTE-FCM. Fachadas: Carpintería de madera

CONSERVACIÓN Y MANTENIMIENTO

Se protegerá frente a golpes y salpicaduras.

CRITERIO DE MEDICIÓN EN OBRA Y CONDICIONES DE ABONO

Se medirá el número de unidades realmente ejecutadas según especificaciones de Proyecto.

Unidad de obra 06.025: Carpintería exterior de madera.

CARACTERÍSTICAS TÉCNICAS

Carpintería exterior de madera de pino, para ventana abisagrada, formada por una hoja oscilobatiente, de apertura hacia el interior de 1000x1000 mm, hoja de 68x78 mm de sección y marco de 68x78 mm, moldura clásica, junquillos, tapajuntas de madera maciza de 70x15 mm y vierteaguas en el perfil inferior, con soporte de aluminio anodizado y revestimiento exterior de madera; con capacidad para recibir un acristalamiento con un espesor mínimo de 21 mm y máximo de 32 mm; coeficiente de transmisión térmica del marco de la sección tipo $U_{h,m} = 1,43 \text{ W}/(\text{m}^2\text{K})$, con clasificación a la permeabilidad al aire clase 4, según UNE-EN 12207, clasificación a la estanqueidad al agua clase E1200, según UNE-EN 12208 y clasificación a la resistencia a la carga del viento clase 5, según UNE-EN 12210; acabado mediante sistema de barnizado translúcido, compuesto de una primera mano de impregnación para la protección preventiva de la madera contra hongos y ataques de insectos xilófagos, y posterior aplicación de una capa de terminación de 220 micras, acabado mate satinado, de alta resistencia frente a la acción de los rayos UV y de la intemperie; incluso aplicación de masilla selladora para juntas; herraje perimetral de cierre y seguridad con nivel de seguridad WK1, según UNE-EN 1627, apertura mediante falleba de palanca, manilla en colores estándar y apertura de microventilación; con premarco y sin persiana. Incluso sellador adhesivo y silicona neutra para sellado perimetral de las juntas exterior e interior, entre la carpintería y la obra.

NORMATIVA DE APLICACIÓN

Montaje:

- CTE. DB-HS Salubridad.
- CTE. DB-HE Ahorro de energía.
- NTE-FCM. Fachadas: Carpintería de madera.

CRITERIO DE MEDICIÓN EN PROYECTO

Número de unidades previstas, según documentación gráfica de Proyecto.

CONDICIONES PREVIAS QUE HAN DE CUMPLIRSE ANTES DE LA EJECUCIÓN DE LAS UNIDADES DE OBRA

DEL SOPORTE

Se comprobará que la fábrica que va a recibir la carpintería está terminada, a falta de revestimientos.

AMBIENTALES

Se suspenderán los trabajos cuando llueva, nieve o la velocidad del viento sea superior a 50 km/h.

PROCESO DE EJECUCIÓN

FASES DE EJECUCIÓN

Colocación del premarco. Colocación de la carpintería sobre el premarco. Ajuste final de la hoja. Sellado perimetral de la junta entre la carpintería exterior y el paramento. Realización de pruebas de servicio.

CONDICIONES DE TERMINACIÓN

La unión de la carpintería con la fábrica será sólida. La carpintería quedará totalmente estanca.

PRUEBAS DE SERVICIO

Funcionamiento de la carpintería.

Normativa de aplicación: NTE-FCM. Fachadas: Carpintería de madera

CONSERVACIÓN Y MANTENIMIENTO

Se protegerá frente a golpes y salpicaduras.

CRITERIO DE MEDICIÓN EN OBRA Y CONDICIONES DE ABONO

Se medirá el número de unidades realmente ejecutadas según especificaciones de Proyecto.

Unidad de obra 06.026: Block de puerta exterior de entrada a vivienda, acorazada normalizada, de madera.

CARACTERÍSTICAS TÉCNICAS

Block de puerta exterior de entrada a vivienda, acorazada normalizada, de madera, de una hoja, de 100x203x8 cm, compuesto por alma formada por una plancha plegada de acero electrogalvanizado, soldada en ambas caras a planchas de acero de 0,8 mm de espesor y reforzada por perfiles omega verticales, de acero, acabado con tablero con molduras plafonadas rectas en ambas caras de madera de roble, bastidor de tubo de acero y marco de acero galvanizado, con cerradura de seguridad con tres puntos frontales de cierre (10 pestillos); sobre premarco de acero galvanizado pintado con polvo de poliéster de 110 mm de espesor, con 8 garras de acero antipalanca. Incluso tapajuntas en ambas caras, bisagras fabricadas en perfil de acero, burlete de goma y fieltro con cierre automático al suelo, perno y esfera de acero inoxidable con rodamientos, mirilla, pomo y tirador, cortavientos oculto en la parte inferior de la puerta, herrajes de colgar y de seguridad, y espuma de poliuretano para relleno de la holgura entre premarco y block de puerta.

CRITERIO DE MEDICIÓN EN PROYECTO

Número de unidades previstas, según documentación gráfica de Proyecto.

CONDICIONES PREVIAS QUE HAN DE CUMPLIRSE ANTES DE LA EJECUCIÓN DE LAS UNIDADES DE OBRA

DEL SOPORTE

Se comprobará que el premarco está correctamente colocado, aplomado y a escuadra, y que las medidas de altura y anchura del hueco son constantes en toda su longitud.

Se comprobará que las dimensiones del hueco y del premarco, así como el sentido de apertura, se corresponden con los de Proyecto.

PROCESO DE EJECUCIÓN

FASES DE EJECUCIÓN

Limpieza del premarco ya instalado. Alojamiento y calzado del block de puerta en el premarco. Fijación del block de puerta al premarco. Relleno de la holgura entre precerco y block de puerta con espuma de poliuretano. Colocación de herrajes de cierre y accesorios.

CONDICIONES DE TERMINACIÓN

El conjunto será sólido. El block de puerta quedará aplomado y ajustado.

CONSERVACIÓN Y MANTENIMIENTO

Se protegerá frente a golpes y salpicaduras.

CRITERIO DE MEDICIÓN EN OBRA Y CONDICIONES DE ABONO

Se medirá el número de unidades realmente ejecutadas según especificaciones de Proyecto.

CRITERIO DE VALORACIÓN ECONÓMICA

El precio no incluye el recibido en obra del premarco.

Unidad de obra 06.028: Puerta interior abatible con rejillas, de acero electrocincado

CARACTERÍSTICAS TÉCNICAS

Puerta interior abatible de una hoja de 38 mm de espesor, 800x2045 mm de luz y altura de paso, acabado lacado en color blanco formada por dos chapas de acero galvanizado de 0,5 mm de espesor con rejillas de ventilación troqueladas en la parte superior e inferior, plegadas, ensambladas y montadas, con cámara intermedia rellena de poliuretano, sobre marco de acero galvanizado de 1 mm de espesor, sin premarco. Incluso patillas de anclaje para la fijación del marco al paramento.

NORMATIVA DE APLICACIÓN

Montaje: NTE-PPA. Particiones: Puertas de acero.

CRITERIO DE MEDICIÓN EN PROYECTO

Número de unidades previstas, según documentación gráfica de Proyecto.

CONDICIONES PREVIAS QUE HAN DE CUMPLIRSE ANTES DE LA EJECUCIÓN DE LAS UNIDADES DE OBRA

DEL SOPORTE

Se comprobará que las dimensiones del hueco y del marco, así como el sentido de apertura, se corresponden con los de Proyecto.

PROCESO DE EJECUCIÓN

FASES DE EJECUCIÓN

Marcado de puntos de fijación y aplomado del marco. Fijación del marco al paramento. Colocación de la hoja. Colocación de herrajes de cierre y accesorios. Ajuste final. Realización de pruebas de servicio.

CONDICIONES DE TERMINACIÓN

El conjunto será sólido. Las hojas quedarán aplomadas y ajustadas.

PRUEBAS DE SERVICIO

Funcionamiento de puertas.

Normativa de aplicación: NTE-PPA. Particiones: Puertas de acero

CONSERVACIÓN Y MANTENIMIENTO

Se protegerá frente a golpes y salpicaduras.

CRITERIO DE MEDICIÓN EN OBRA Y CONDICIONES DE ABONO

Se medirá el número de unidades realmente ejecutadas según especificaciones de Proyecto.

CRITERIO DE VALORACIÓN ECONÓMICA

El precio no incluye el recibido en obra de la carpintería.

Unidad de obra 06.029: Puerta interior abatible, de acero electrocincado

CARACTERÍSTICAS TÉCNICAS

Puerta interior abatible de una hoja de 38 mm de espesor, 800x2045 mm de luz y altura de paso, acabado lacado en color blanco formada por dos chapas de acero galvanizado de 0,5 mm de espesor con rejillas de ventilación troqueladas en la parte superior e inferior, plegadas, ensambladas y montadas, con cámara intermedia rellena de poliuretano, sobre marco de acero galvanizado de 1 mm de espesor, sin premarco. Incluso patillas de anclaje para la fijación del marco al paramento.

NORMATIVA DE APLICACIÓN

Montaje: NTE-PPA. Particiones: Puertas de acero.

CRITERIO DE MEDICIÓN EN PROYECTO

Número de unidades previstas, según documentación gráfica de Proyecto.

CONDICIONES PREVIAS QUE HAN DE CUMPLIRSE ANTES DE LA EJECUCIÓN DE LAS UNIDADES DE OBRA

DEL SOPORTE

Se comprobará que las dimensiones del hueco y del marco, así como el sentido de apertura, se corresponden con los de Proyecto.

PROCESO DE EJECUCIÓN

FASES DE EJECUCIÓN

Marcado de puntos de fijación y aplomado del marco. Fijación del marco al paramento. Colocación de la hoja. Colocación de herrajes de cierre y accesorios. Ajuste final. Realización de pruebas de servicio.

CONDICIONES DE TERMINACIÓN

El conjunto será sólido. Las hojas quedarán aplomadas y ajustadas.

PRUEBAS DE SERVICIO

Funcionamiento de puertas.

Normativa de aplicación: NTE-PPA. Particiones: Puertas de acero

CONSERVACIÓN Y MANTENIMIENTO

Se protegerá frente a golpes y salpicaduras.

CRITERIO DE MEDICIÓN EN OBRA Y CONDICIONES DE ABONO

Se medirá el número de unidades realmente ejecutadas según especificaciones de Proyecto.

CRITERIO DE VALORACIÓN ECONÓMICA

El precio no incluye el recibido en obra de la carpintería.

Unidad de obra 06.030: Puerta interior corredera, de madera.

CARACTERÍSTICAS TÉCNICAS

Puerta interior corredera para doble tabique con hueco, ciega, de una hoja de 210x82,5x4 cm, de tablero de MDF, prelacada en blanco, con rebaje de forma recta; precerco de pino país de 120x35 mm; galces de MDF de 120x20 mm; tapajuntas de MDF de 70x10 mm en ambas caras. Incluso, herrajes de colgar, de cierre y tirador con manecilla para cierre de aluminio, serie básica.

NORMATIVA DE APLICACIÓN

Montaje: NTE-PPM. Particiones: Puertas de madera.

CRITERIO DE MEDICIÓN EN PROYECTO

Número de unidades previstas, según documentación gráfica de Proyecto.

CONDICIONES PREVIAS QUE HAN DE CUMPLIRSE ANTES DE LA EJECUCIÓN DE LAS UNIDADES DE OBRA

DEL SOPORTE

Se comprobará que están colocados los precercos de madera en la tabiquería interior.

Se comprobará que las dimensiones del hueco y del precerco, así como el sentido de apertura, se corresponden con los de Proyecto.

PROCESO DE EJECUCIÓN

FASES DE EJECUCIÓN

Presentación de la puerta. Colocación de los herrajes de colgar y guías. Colocación de la hoja. Colocación de los herrajes de cierre. Colocación de accesorios. Ajuste final. Realización de pruebas de servicio.

CONDICIONES DE TERMINACIÓN

El conjunto será sólido. Las hojas quedarán aplomadas y ajustadas.

PRUEBAS DE SERVICIO

Funcionamiento de puertas.

Normativa de aplicación: NTE-PPM. Particiones: Puertas de madera

CONSERVACIÓN Y MANTENIMIENTO

Se protegerá frente a golpes y salpicaduras.

CRITERIO DE MEDICIÓN EN OBRA Y CONDICIONES DE ABONO

Se medirá el número de unidades realmente ejecutadas según especificaciones de Proyecto.

Unidad de obra 06.031: Puerta interior abatible, de madera.

CARACTERÍSTICAS TÉCNICAS

Puerta interior abatible, ciega, de una hoja de 210x82,5x4 cm, de tablero de MDF, prelacada en blanco, con moldura de forma recta; precerco de pino país de 90x35 mm; galces de MDF de 90x20 mm; tapajuntas de MDF de 70x10 mm en ambas caras. Incluso, bisagras, herrajes de colgar, de cierre y manivela sobre escudo largo de latón, color negro, acabado brillante, serie básica.

NORMATIVA DE APLICACIÓN

Montaje: NTE-PPM. Particiones: Puertas de madera.

CRITERIO DE MEDICIÓN EN PROYECTO

Número de unidades previstas, según documentación gráfica de Proyecto.

CONDICIONES PREVIAS QUE HAN DE CUMPLIRSE ANTES DE LA EJECUCIÓN DE LAS UNIDADES DE OBRA

DEL SOPORTE

Se comprobará que están colocados los precercos de madera en la tabiquería interior.

Se comprobará que las dimensiones del hueco y del precerco, así como el sentido de apertura, se corresponden con los de Proyecto.

PROCESO DE EJECUCIÓN

FASES DE EJECUCIÓN

Presentación de la puerta. Colocación de los herrajes de colgar. Colocación de la hoja. Colocación de los herrajes de cierre. Colocación de accesorios. Ajuste final. Realización de pruebas de servicio.

CONDICIONES DE TERMINACIÓN

El conjunto será sólido. Las hojas quedarán aplomadas y ajustadas.

PRUEBAS DE SERVICIO

Funcionamiento de puertas.

Normativa de aplicación: NTE-PPM. Particiones: Puertas de madera

CONSERVACIÓN Y MANTENIMIENTO

Se protegerá frente a golpes y salpicaduras.

CRITERIO DE MEDICIÓN EN OBRA Y CONDICIONES DE ABONO

Se medirá el número de unidades realmente ejecutadas según especificaciones de Proyecto.

Unidad de obra 06.032: Puerta interior abatible, de madera.

CARACTERÍSTICAS TÉCNICAS

Puerta interior abatible, ciega, de una hoja de 210x82,5x3,5 cm, de tablero aglomerado, chapado con roble E, barnizada en taller, con plafones de forma recta; precerco de pino país de 100x35 mm; galces de MDF, con rechapado de madera, de roble E de 100x20 mm; tapajuntas de MDF, con rechapado de madera, de roble E de 70x10 mm en ambas caras. Incluso, bisagras, herrajes de colgar, de cierre y manivela sobre escudo largo de latón, color negro, acabado brillante, serie básica.

NORMATIVA DE APLICACIÓN

Montaje: NTE-PPM. Particiones: Puertas de madera.

CRITERIO DE MEDICIÓN EN PROYECTO

Número de unidades previstas, según documentación gráfica de Proyecto.

CONDICIONES PREVIAS QUE HAN DE CUMPLIRSE ANTES DE LA EJECUCIÓN DE LAS UNIDADES DE OBRA

DEL SOPORTE

Se comprobará que están colocados los precercos de madera en la tabiquería interior.

Se comprobará que las dimensiones del hueco y del precerco, así como el sentido de apertura, se corresponden con los de Proyecto.

PROCESO DE EJECUCIÓN

FASES DE EJECUCIÓN

Presentación de la puerta. Colocación de los herrajes de colgar. Colocación de la hoja. Colocación de los herrajes de cierre. Colocación de accesorios. Ajuste final. Realización de pruebas de servicio.

CONDICIONES DE TERMINACIÓN

El conjunto será sólido. Las hojas quedarán aplomadas y ajustadas.

PRUEBAS DE SERVICIO

Funcionamiento de puertas.

Normativa de aplicación: NTE-PPM. Particiones: Puertas de madera

CONSERVACIÓN Y MANTENIMIENTO

Se protegerá frente a golpes y salpicaduras.

CRITERIO DE MEDICIÓN EN OBRA Y CONDICIONES DE ABONO

Se medirá el número de unidades realmente ejecutadas según especificaciones de Proyecto.

Unidad de obra 06.033: Puerta de registro cortafuegos para instalaciones, de acero galvanizado.

CARACTERÍSTICAS TÉCNICAS

Puerta de registro cortafuegos para instalaciones, pivotante, homologada, EI2 60, de una hoja de 38 mm de espesor, 630x1030 mm de luz y altura de paso, acabado lacado en color a elegir de la carta RAL formada por dos chapas de acero galvanizado de 0,8 mm de espesor, plegadas, ensambladas y montadas, con cámara intermedia de lana de roca de alta densidad y placas de cartón yeso, sobre cerco de acero galvanizado de 1 mm de espesor. Incluso silicona neutra para el sellado de las juntas perimetrales.

CRITERIO DE MEDICIÓN EN PROYECTO

Número de unidades previstas, según documentación gráfica de Proyecto.

CONDICIONES PREVIAS QUE HAN DE CUMPLIRSE ANTES DE LA EJECUCIÓN DE LAS UNIDADES DE OBRA

DEL SOPORTE

Se comprobará que las dimensiones del hueco y el sentido de apertura, se corresponden con los de Proyecto.

PROCESO DE EJECUCIÓN

FASES DE EJECUCIÓN

Marcado de puntos de fijación y aplomado del cerco. Fijación del cerco al paramento. Sellado de juntas. Colocación de la puerta de registro. Colocación de herrajes de cierre y accesorios.

CONDICIONES DE TERMINACIÓN

El conjunto será sólido. Las hojas quedarán aplomadas y ajustadas.

CONSERVACIÓN Y MANTENIMIENTO

Se protegerá frente a golpes y salpicaduras.

CRITERIO DE MEDICIÓN EN OBRA Y CONDICIONES DE ABONO

Se medirá el número de unidades realmente ejecutadas según especificaciones de Proyecto.

Unidad de obra 06.027: Puerta cortafuegos de acero galvanizado.

CARACTERÍSTICAS TÉCNICAS

Puerta cortafuegos pivotante homologada, EI2 60-C5, de una hoja de 63 mm de espesor, 800x2000 mm de luz y altura de paso, acabado lacado en color blanco formada por 2 chapas de acero galvanizado de 0,8 mm de espesor, plegadas, ensambladas y montadas, con cámara intermedia de lana de roca de alta densidad y placas de cartón yeso, sobre cerco de acero galvanizado de 1,5 mm de espesor con junta intumescente y garras de anclaje a obra, incluso cierrapuertas para uso moderado. Incluso silicona neutra para el sellado de las juntas perimetrales.

CRITERIO DE MEDICIÓN EN PROYECTO

Número de unidades previstas, según documentación gráfica de Proyecto.

CONDICIONES PREVIAS QUE HAN DE CUMPLIRSE ANTES DE LA EJECUCIÓN DE LAS UNIDADES DE OBRA

DEL SOPORTE

Se comprobará que las dimensiones del hueco y del cerco, así como el sentido de apertura, se corresponden con los de Proyecto.

PROCESO DE EJECUCIÓN

FASES DE EJECUCIÓN

Marcado de puntos de fijación y aplomado del cerco. Fijación del cerco al paramento. Sellado de juntas perimetrales. Colocación de la hoja. Colocación de herrajes de cierre y accesorios.

CONDICIONES DE TERMINACIÓN

El conjunto será sólido. Las hojas quedarán aplomadas y ajustadas.

CONSERVACIÓN Y MANTENIMIENTO

Se protegerá frente a golpes y salpicaduras.

CRITERIO DE MEDICIÓN EN OBRA Y CONDICIONES DE ABONO

Se medirá el número de unidades realmente ejecutadas según especificaciones de Proyecto.

Unidad de obra 06.034: Armario modular prefabricado, para empotrar (A1).

CARACTERÍSTICAS TÉCNICAS

Armario modular prefabricado, empotrado, de dos hojas abatibles, lisas, de 233x105x60 cm, de tablero aglomerado, acabado lacado de 16 mm de espesor, en costados, techo, suelo y división de maletero, y de 10 mm de espesor en el fondo; hoja de 19 mm de espesor. Incluso precerco, durmientes de madera para apoyo de la base del armario, tablero de madera para base del armario, módulos columna y baldas de división en maletero, molduras en MDF rechapado, tapajuntas, zócalo y demás herrajes, adhesivo de reacción de poliuretano, para pegado de madera y espuma de poliuretano para relleno de la holgura entre precerco y armario.

CRITERIO DE MEDICIÓN EN PROYECTO

Número de unidades previstas, según documentación gráfica de Proyecto.

CONDICIONES PREVIAS QUE HAN DE CUMPLIRSE ANTES DE LA EJECUCIÓN DE LAS UNIDADES DE OBRA

DEL SOPORTE

Se comprobará que los cerramientos del hueco están terminados.

PROCESO DE EJECUCIÓN

FASES DE EJECUCIÓN

Colocación del precerco. Colocación de los durmientes. Fijación de la base de apoyo a los durmientes. Montaje de todos los elementos componentes del armario modular. Alojamiento y calzado del armario en el precerco. Fijación del armario al precerco. Ajuste final. Relleno de la holgura entre precerco y armario con espuma de poliuretano. Colocación de accesorios.

CONDICIONES DE TERMINACIÓN

El conjunto será sólido. Las hojas quedarán aplomadas y ajustadas.

CONSERVACIÓN Y MANTENIMIENTO

Se protegerá frente a golpes y salpicaduras.

CRITERIO DE MEDICIÓN EN OBRA Y CONDICIONES DE ABONO

Se medirá el número de unidades realmente ejecutadas según especificaciones de Proyecto.

Unidad de obra 06.035: Armario modular prefabricado, para empotrar (A2).

CARACTERÍSTICAS TÉCNICAS

Armario modular prefabricado, empotrado, de dos hojas abatibles, lisas, de 233x105x60 cm, de tablero aglomerado, acabado lacado de 16 mm de espesor, en costados, techo, suelo y división de maletero, y de 10 mm de espesor en el fondo; hoja de 19 mm de espesor. Incluso precerco, durmientes de madera para apoyo de la base del armario, tablero de madera para base del armario, módulos columna y baldas de división en maletero, molduras en MDF rechapado, tapajuntas, zócalo y demás herrajes, adhesivo de reacción de poliuretano, para pegado de madera y espuma de poliuretano para relleno de la holgura entre precerco y armario.

CRITERIO DE MEDICIÓN EN PROYECTO

Número de unidades previstas, según documentación gráfica de Proyecto.

CONDICIONES PREVIAS QUE HAN DE CUMPLIRSE ANTES DE LA EJECUCIÓN DE LAS UNIDADES DE OBRA

DEL SOPORTE

Se comprobará que los cerramientos del hueco están terminados.

PROCESO DE EJECUCIÓN

FASES DE EJECUCIÓN

Colocación del precerco. Colocación de los durmientes. Fijación de la base de apoyo a los durmientes. Montaje de todos los elementos componentes del armario modular. Alojamiento y calzado del armario en el precerco. Fijación del armario al precerco. Ajuste final. Relleno de la holgura entre precerco y armario con espuma de poliuretano. Colocación de accesorios.

CONDICIONES DE TERMINACIÓN

El conjunto será sólido. Las hojas quedarán aplomadas y ajustadas.

CONSERVACIÓN Y MANTENIMIENTO

Se protegerá frente a golpes y salpicaduras.

CRITERIO DE MEDICIÓN EN OBRA Y CONDICIONES DE ABONO

Se medirá el número de unidades realmente ejecutadas según especificaciones de Proyecto.

Unidad de obra 06.036: Armario para empotrar en zona común (M1).

CARACTERÍSTICAS TÉCNICAS

Armario modular prefabricado, empotrado, de dos hojas abatibles, lisas, de 233x105x60 cm, de tablero aglomerado, acabado lacado de 16 mm de espesor, en costados, techo, suelo y división de maletero, y de 10 mm de espesor en el fondo; hoja de 19 mm de espesor. Incluso precerco, durmientes de madera para apoyo de la base del armario, tablero de madera para base del armario, módulos columna y baldas de división en maletero, molduras en MDF rechapado, tapajuntas, zócalo y demás herrajes, adhesivo de reacción de poliuretano, para pegado de madera y espuma de poliuretano para relleno de la holgura entre precerco y armario.

CRITERIO DE MEDICIÓN EN PROYECTO

Número de unidades previstas, según documentación gráfica de Proyecto.

CONDICIONES PREVIAS QUE HAN DE CUMPLIRSE ANTES DE LA EJECUCIÓN DE LAS UNIDADES DE OBRA

DEL SOPORTE

Se comprobará que los cerramientos del hueco están terminados.

PROCESO DE EJECUCIÓN

FASES DE EJECUCIÓN

Colocación del precerco. Colocación de los durmientes. Fijación de la base de apoyo a los durmientes. Montaje de todos los elementos componentes del armario modular. Alojamiento y calzado del armario en el precerco. Fijación del armario al precerco. Ajuste final. Relleno de la holgura entre precerco y armario con espuma de poliuretano. Colocación de accesorios.

CONDICIONES DE TERMINACIÓN

El conjunto será sólido. Las hojas quedarán aplomadas y ajustadas.

CONSERVACIÓN Y MANTENIMIENTO

Se protegerá frente a golpes y salpicaduras.

CRITERIO DE MEDICIÓN EN OBRA Y CONDICIONES DE ABONO

Se medirá el número de unidades realmente ejecutadas según especificaciones de Proyecto.

Unidad de obra 06.037: Doble acristalamiento de seguridad (laminar).

CARACTERÍSTICAS TÉCNICAS

Doble acristalamiento de seguridad (laminar), 4/16/ 3+3, conjunto formado por vidrio exterior templado incoloro de 4 mm, cámara de aire deshidratada con perfil separador de aluminio y doble sellado perimetral de 16 mm, y vidrio interior laminar incoloro de 3+3 mm de espesor compuesto por dos lunas de vidrio de 3 mm, unidas mediante una lámina de butiral de polivinilo incoloro; 26 mm de espesor total, fijado sobre carpintería con acuñado mediante calzos de apoyo perimetrales y laterales, sellado en frío con silicona sintética incolora, compatible con el material soporte.

NORMATIVA DE APLICACIÓN

Ejecución: NTE-FVE. Fachadas: Vidrios especiales.

CRITERIO DE MEDICIÓN EN PROYECTO

Superficie de carpintería a acristalar, según documentación gráfica de Proyecto, incluyendo en cada hoja vidriera las dimensiones del bastidor.

CONDICIONES PREVIAS QUE HAN DE CUMPLIRSE ANTES DE LA EJECUCIÓN DE LAS UNIDADES DE OBRA

DEL SOPORTE

Se comprobará que la carpintería está completamente montada y fijada al elemento soporte.

Se comprobará la ausencia de cualquier tipo de materia en los galces de la carpintería.

PROCESO DE EJECUCIÓN

FASES DE EJECUCIÓN

Colocación, calzado, montaje y ajuste en la carpintería. Sellado final de estanqueidad. Señalización de las hojas.

CONDICIONES DE TERMINACIÓN

El acristalamiento quedará estanco. La sujeción de la hoja de vidrio al bastidor será correcta.

CRITERIO DE MEDICIÓN EN OBRA Y CONDICIONES DE ABONO

Se medirá la superficie realmente ejecutada según especificaciones de Proyecto, sumando, para cada una de las piezas, la superficie resultante de redondear por exceso cada una de sus aristas a múltiplos de 30 mm.

Unidad de obra 06.038: Doble acristalamiento estándar.

CARACTERÍSTICAS TÉCNICAS

Doble acristalamiento estándar, 4/16/6, conjunto formado por vidrio exterior Float incoloro de 4 mm, cámara de aire deshidratada con perfil separador de aluminio y doble sellado perimetral, de 16 mm, y vidrio interior Float incoloro de 6 mm de espesor; 26 mm de espesor total, fijado sobre carpintería con acuñado mediante calzos de apoyo perimetrales y laterales, sellado en frío con silicona sintética incolora, compatible con el material soporte.

NORMATIVA DE APLICACIÓN

Ejecución: NTE-FVE. Fachadas: Vidrios especiales.

CRITERIO DE MEDICIÓN EN PROYECTO

Superficie de carpintería a acristalar, según documentación gráfica de Proyecto, incluyendo en cada hoja vidriera las dimensiones del bastidor.

CONDICIONES PREVIAS QUE HAN DE CUMPLIRSE ANTES DE LA EJECUCIÓN DE LAS UNIDADES DE OBRA

DEL SOPORTE

Se comprobará que la carpintería está completamente montada y fijada al elemento soporte.

Se comprobará la ausencia de cualquier tipo de materia en los galces de la carpintería.

PROCESO DE EJECUCIÓN

FASES DE EJECUCIÓN

Colocación, calzado, montaje y ajuste en la carpintería. Sellado final de estanqueidad. Señalización de las hojas.

CONDICIONES DE TERMINACIÓN

El acristalamiento quedará estanco. La sujeción de la hoja de vidrio al bastidor será correcta.

CRITERIO DE MEDICIÓN EN OBRA Y CONDICIONES DE ABONO

Se medirá la superficie realmente ejecutada según especificaciones de Proyecto, sumando, para cada una de las piezas, la superficie resultante de redondear por exceso cada una de sus aristas a múltiplos de 30 mm.

Unidad de obra 06.039: Vidrio laminar de seguridad.

CARACTERÍSTICAS TÉCNICAS

Vidrio laminar de seguridad, compuesto por dos lunas de 4 mm de espesor unidas mediante una lámina incolora de butiral de polivinilo, de 0,38 mm de espesor, clasificación de prestaciones 2B2,

según UNE-EN 12600, fijado sobre carpintería con acuíado mediante calzos de apoyo perimetrales y laterales, sellado en frío con silicona sintética incolora (no acrílica), compatible con el material soporte.

NORMATIVA DE APLICACIÓN

Ejecución: NTE-FVE. Fachadas: Vidrios especiales.

CRITERIO DE MEDICIÓN EN PROYECTO

Superficie de carpintería a acristalar, según documentación gráfica de Proyecto, incluyendo en cada hoja vidriera las dimensiones del bastidor.

CONDICIONES PREVIAS QUE HAN DE CUMPLIRSE ANTES DE LA EJECUCIÓN DE LAS UNIDADES DE OBRA

DEL SOPORTE

Se comprobará que la carpintería está completamente montada y fijada al elemento soporte.

Se comprobará la ausencia de cualquier tipo de materia en los galces de la carpintería.

PROCESO DE EJECUCIÓN

FASES DE EJECUCIÓN

Colocación, calzado, montaje y ajuste en la carpintería. Sellado final de estanqueidad. Señalización de las hojas.

CONDICIONES DE TERMINACIÓN

El conjunto será monolítico.

CRITERIO DE MEDICIÓN EN OBRA Y CONDICIONES DE ABONO

Se medirá la superficie realmente ejecutada según especificaciones de Proyecto, sumando, para cada una de las piezas, la superficie resultante de redondear por exceso cada una de sus aristas a múltiplos de 30 mm.

2.8. REMATES Y AYUDAS

Unidad de obra 07.001: Colocación y fijación de precerco de madera a entramado autoportante de tabique de placas.

CARACTERÍSTICAS TÉCNICAS

Colocación y fijación de precerco de madera a entramado autoportante de tabique de placas, con tornillería, durante la ejecución del tabique y antes de colocar el pavimento, para fijar posteriormente, sobre él, el marco de la carpintería de más de 4 m² de superficie.

CRITERIO DE MEDICIÓN EN PROYECTO

Número de unidades previstas, según documentación gráfica de Proyecto.

FASES DE EJECUCIÓN

Replanteo. Nivelación y aplomado. Fijación definitiva del precerco.

CRITERIO DE MEDICIÓN EN OBRA Y CONDICIONES DE ABONO

Se medirá el número de unidades realmente ejecutadas según especificaciones de Proyecto.

Unidad de obra 07.002: Colocación y fijación de precerco de madera a entramado autoportante de tabique de placas.

CARACTERÍSTICAS TÉCNICAS

Colocación y fijación de precerco de madera a entramado autoportante de tabique de placas, con tornillería, durante la ejecución del tabique y antes de colocar el pavimento, para fijar posteriormente, sobre él, el marco de la carpintería de menos de 4 m² de superficie.

CRITERIO DE MEDICIÓN EN PROYECTO

Número de unidades previstas, según documentación gráfica de Proyecto.

FASES DE EJECUCIÓN

Replanteo. Nivelación y aplomado. Fijación definitiva del precerco.

CRITERIO DE MEDICIÓN EN OBRA Y CONDICIONES DE ABONO

Se medirá el número de unidades realmente ejecutadas según especificaciones de Proyecto.

CONDICIONES PREVIAS QUE HAN DE CUMPLIRSE ANTES DE LA EJECUCIÓN DE LAS UNIDADES DE OBRA

DEL CONTRATISTA

Antes de comenzar los trabajos, coordinará los diferentes oficios que han de intervenir.

PROCESO DE EJECUCIÓN

FASES DE EJECUCIÓN

Ejecución de acanaladuras y perforaciones en paneles y tableros de muros y forjados, para paso de instalaciones. Colocación y fijación de cajas para elementos empotrados. Sellado de agujeros y huecos de paso de instalaciones.

CONDICIONES DE TERMINACIÓN

Adecuada finalización de la unidad de obra.

CRITERIO DE MEDICIÓN EN OBRA Y CONDICIONES DE ABONO

Se medirá la superficie realmente ejecutada según especificaciones de Proyecto.

Unidad de obra 07.003: Ayudas de albañilería para ejecución de instalaciones.

CARACTERÍSTICAS TÉCNICAS

Repercusión por m² de superficie construida de obra, de ayudas de cualquier trabajo de carpintería, necesarias para la correcta ejecución de las instalaciones de fontanería, calefacción, ventilación, ICT, electricidad e iluminación, con un grado de complejidad medio, en edificio plurifamiliar, incluida p/p de elementos comunes. Incluso material auxiliar para la correcta ejecución de los trabajos.

CRITERIO DE MEDICIÓN EN PROYECTO

Superficie construida, medida según documentación gráfica de Proyecto.

CONDICIONES PREVIAS QUE HAN DE CUMPLIRSE ANTES DE LA EJECUCIÓN DE LAS UNIDADES DE OBRA

DEL CONTRATISTA

Antes de comenzar los trabajos, coordinará los diferentes oficios que han de intervenir.

PROCESO DE EJECUCIÓN

FASES DE EJECUCIÓN

Ejecución de acanaladuras y perforaciones en paneles y tableros de muros y forjados, para paso de instalaciones. Colocación y fijación de cajas para elementos empotrados. Sellado de agujeros y huecos de paso de instalaciones.

CONDICIONES DE TERMINACIÓN

Adecuada finalización de la unidad de obra.

CRITERIO DE MEDICIÓN EN OBRA Y CONDICIONES DE ABONO

Se medirá la superficie realmente ejecutada según especificaciones de Proyecto.

2.9. INSTALACIONES

Unidad de obra 14.001: Arqueta de entrada.

CARACTERÍSTICAS TÉCNICAS

Arqueta de entrada prefabricada para ICT de 400x400x600 mm de dimensiones interiores, con ganchos para tracción, cerco y tapa, hasta 20 puntos de acceso a usuario (PAU), para unión entre las redes de alimentación de telecomunicación de los distintos operadores y la infraestructura común de telecomunicación del edificio, colocada sobre solera de hormigón en masa HM-20/B/20/X0 de 10 cm de espesor.

NORMATIVA DE APLICACIÓN

Elaboración, transporte y puesta en obra del hormigón: Código Estructural.

Instalación: Reglamento regulador de las infraestructuras comunes de telecomunicaciones para el acceso a los servicios de telecomunicación en el interior de las edificaciones.

CRITERIO DE MEDICIÓN EN PROYECTO

Número de unidades previstas, según documentación gráfica de Proyecto.

CONDICIONES PREVIAS QUE HAN DE CUMPLIRSE ANTES DE LA EJECUCIÓN DE LAS UNIDADES DE OBRA

DEL SOPORTE

Se comprobará que su situación se corresponde con la de Proyecto.

PROCESO DE EJECUCIÓN

FASES DE EJECUCIÓN

Replanteo. Eliminación de las tierras sueltas del fondo de la excavación. Vertido y compactación del hormigón en formación de solera. Montaje de las piezas prefabricadas. Conexión de tubos de la canalización. Colocación de accesorios. Ejecución de remates.

CONDICIONES DE TERMINACIÓN

La arqueta tendrá resistencia mecánica y quedará convenientemente identificada.

CONSERVACIÓN Y MANTENIMIENTO

Se protegerá frente a golpes y obturaciones.

CRITERIO DE MEDICIÓN EN OBRA Y CONDICIONES DE ABONO

Se medirá el número de unidades realmente ejecutadas según especificaciones de Proyecto.

CRITERIO DE VALORACIÓN ECONÓMICA

El precio no incluye la excavación ni el relleno perimetral posterior.

Unidad de obra 14.002: Canalización externa enterrada.

CARACTERÍSTICAS TÉCNICAS

Canalización externa, entre la arqueta de entrada y el registro de enlace inferior en el interior del edificio o directamente en el RITI o RITU, en edificación de hasta 4 PAU, formada por 3 tubos (2 TBA+STDP, 1 reserva) de polietileno de 63 mm de diámetro, suministrado en rollo, resistencia a la compresión 450 N, resistencia al impacto 20 julios, ejecutada en zanja de 45x75 cm, con los

tubos embebidos en un prisma de hormigón en masa HM-20/B/20/X0 con 6 cm de recubrimiento superior e inferior y 5,5 cm de recubrimiento lateral. Instalación enterrada. Incluso soportes separadores de tubos de PVC colocados cada 100 cm e hilo guía.

NORMATIVA DE APLICACIÓN

Elaboración, transporte y puesta en obra del hormigón: Código Estructural.

Instalación: Reglamento regulador de las infraestructuras comunes de telecomunicaciones para el acceso a los servicios de telecomunicación en el interior de las edificaciones.

CRITERIO DE MEDICIÓN EN PROYECTO

Longitud medida en proyección horizontal, según documentación gráfica de Proyecto.

CONDICIONES PREVIAS QUE HAN DE CUMPLIRSE ANTES DE LA EJECUCIÓN DE LAS UNIDADES DE OBRA

DEL SOPORTE

Se comprobará que el trazado de las zanjas corresponde con el de Proyecto.

Se tendrán en cuenta las separaciones mínimas de la acometida con otras instalaciones y las normas particulares de la empresa suministradora.

PROCESO DE EJECUCIÓN

FASES DE EJECUCIÓN

Replanteo del recorrido de la canalización. Refinado de fondos y laterales a mano, con extracción de las tierras. Vertido y compactación del hormigón en formación de solera. Presentación en seco de los tubos. Vertido y compactación del hormigón para formación del prisma.

CONDICIONES DE TERMINACIÓN

Existirá el hilo guía.

CONSERVACIÓN Y MANTENIMIENTO

Se protegerá frente a golpes y paso de vehículos.

CRITERIO DE MEDICIÓN EN OBRA Y CONDICIONES DE ABONO

Se medirá, en proyección horizontal, la longitud realmente ejecutada según especificaciones de Proyecto.

CRITERIO DE VALORACIÓN ECONÓMICA

El precio no incluye la excavación ni el relleno perimetral posterior.

Unidad de obra 14.003: Canalización de enlace inferior.

CARACTERÍSTICAS TÉCNICAS

Canalización de enlace inferior entre el registro de enlace y el RITI, RITU o RITM, en edificación de hasta 4 PAU, formada por 2 TBA+STDP, 1 reserva de polietileno de 63 mm de diámetro, suministrado en rollo, resistencia a la compresión 450 N, resistencia al impacto 20 julios, ejecutada en zanja de 45x75 cm, con los tubos embebidos en un prisma de hormigón en masa HM-20/B/20/X0 con 6 cm de recubrimiento superior e inferior y 5,5 cm de recubrimiento lateral. Instalación enterrada. Incluso soportes separadores de tubos de PVC colocados cada 100 cm e hilo guía.

NORMATIVA DE APLICACIÓN

Elaboración, transporte y puesta en obra del hormigón: Código Estructural.

Instalación: Reglamento regulador de las infraestructuras comunes de telecomunicaciones para el acceso a los servicios de telecomunicación en el interior de las edificaciones.

CRITERIO DE MEDICIÓN EN PROYECTO

Longitud medida en proyección horizontal, según documentación gráfica de Proyecto.

CONDICIONES PREVIAS QUE HAN DE CUMPLIRSE ANTES DE LA EJECUCIÓN DE LAS UNIDADES DE OBRA

DEL SOPORTE

Se comprobará que su situación y recorrido se corresponden con los de Proyecto, y que hay espacio suficiente para su instalación.

PROCESO DE EJECUCIÓN

FASES DE EJECUCIÓN

Replanteo del recorrido de la canalización. Refinado de fondos y laterales a mano, con extracción de las tierras. Vertido y compactación del hormigón en formación de solera. Presentación en seco de los tubos. Vertido y compactación del hormigón para formación del prisma.

CONDICIONES DE TERMINACIÓN

Existirá el hilo guía.

CONSERVACIÓN Y MANTENIMIENTO

Se protegerá frente a golpes y paso de vehículos.

CRITERIO DE MEDICIÓN EN OBRA Y CONDICIONES DE ABONO

Se medirá, en proyección horizontal, la longitud realmente ejecutada según especificaciones de Proyecto.

CRITERIO DE VALORACIÓN ECONÓMICA

El precio no incluye la excavación ni el relleno perimetral posterior.

Unidad de obra 14.004: Registro de enlace inferior.

CARACTERÍSTICAS TÉCNICAS

Registro de enlace inferior para paso y distribución de instalaciones de ICT, formado por armario con cuerpo y puerta de poliéster reforzado con fibra de vidrio de 450x450x120 mm. Instalación en superficie. Incluso cierre con llave, accesorios, piezas especiales y fijaciones.

NORMATIVA DE APLICACIÓN

Instalación: Reglamento regulador de las infraestructuras comunes de telecomunicaciones para el acceso a los servicios de telecomunicación en el interior de las edificaciones.

CRITERIO DE MEDICIÓN EN PROYECTO

Número de unidades previstas, según documentación gráfica de Proyecto.

CONDICIONES PREVIAS QUE HAN DE CUMPLIRSE ANTES DE LA EJECUCIÓN DE LAS UNIDADES DE OBRA

DEL SOPORTE

Se comprobará que su situación se corresponde con la de Proyecto y que la zona de ubicación está completamente terminada.

PROCESO DE EJECUCIÓN

FASES DE EJECUCIÓN

Replanteo. Colocación y fijación del armario.

CONDICIONES DE TERMINACIÓN

La fijación al paramento soporte será adecuada.

CRITERIO DE MEDICIÓN EN OBRA Y CONDICIONES DE ABONO

Se medirá el número de unidades realmente ejecutadas según especificaciones de Proyecto.

Unidad de obra 14.005: Canalización de enlace superior.

CARACTERÍSTICAS TÉCNICAS

Canalización de enlace superior entre el punto de entrada general superior del edificio y el RITS, RITU o RITM, para edificio plurifamiliar, formada por 2 tubos de polipropileno flexible, corrugados de 40 mm de diámetro, resistencia a la compresión 320 N, resistencia al impacto 2 julios. Instalación empotrada. Incluso accesorios, elementos de sujeción e hilo guía.

NORMATIVA DE APLICACIÓN

Instalación: Reglamento regulador de las infraestructuras comunes de telecomunicaciones para el acceso a los servicios de telecomunicación en el interior de las edificaciones.

CRITERIO DE MEDICIÓN EN PROYECTO

Longitud medida según documentación gráfica de Proyecto.

CONDICIONES PREVIAS QUE HAN DE CUMPLIRSE ANTES DE LA EJECUCIÓN DE LAS UNIDADES DE OBRA

DEL SOPORTE

Se comprobará que su situación y recorrido se corresponden con los de Proyecto, y que hay espacio suficiente para su instalación.

PROCESO DE EJECUCIÓN

FASES DE EJECUCIÓN

Replanteo del recorrido de la canalización. Colocación y fijación de los tubos. Colocación del hilo guía.

CONDICIONES DE TERMINACIÓN

Existirá el hilo guía.

CRITERIO DE MEDICIÓN EN OBRA Y CONDICIONES DE ABONO

Se medirá la longitud realmente ejecutada según especificaciones de Proyecto.

CRITERIO DE VALORACIÓN ECONÓMICA

El precio no incluye las ayudas de albañilería para instalaciones.

Unidad de obra 14.006: Registro de enlace superior.

CARACTERÍSTICAS TÉCNICAS

Registro de enlace superior para paso y distribución de instalaciones de ICT, formado por armario con cuerpo y puerta de plancha de acero lacado con aislamiento interior de 360x360x120 mm. Instalación en superficie. Incluso cierre con llave, accesorios, piezas especiales y fijaciones.

NORMATIVA DE APLICACIÓN

Instalación: Reglamento regulador de las infraestructuras comunes de telecomunicaciones para el acceso a los servicios de telecomunicación en el interior de las edificaciones.

CRITERIO DE MEDICIÓN EN PROYECTO

Número de unidades previstas, según documentación gráfica de Proyecto.

CONDICIONES PREVIAS QUE HAN DE CUMPLIRSE ANTES DE LA EJECUCIÓN DE LAS UNIDADES DE OBRA

DEL SOPORTE

Se comprobará que su situación se corresponde con la de Proyecto y que la zona de ubicación está completamente terminada.

PROCESO DE EJECUCIÓN

FASES DE EJECUCIÓN

Replanteo. Colocación y fijación del armario.

CONDICIONES DE TERMINACIÓN

La fijación al paramento soporte será adecuada.

CRITERIO DE MEDICIÓN EN OBRA Y CONDICIONES DE ABONO

Se medirá el número de unidades realmente ejecutadas según especificaciones de Proyecto.

Unidad de obra 14.007: RITI.

MEDIDAS PARA ASEGURAR LA COMPATIBILIDAD ENTRE LOS DIFERENTES PRODUCTOS, ELEMENTOS Y SISTEMAS CONSTRUCTIVOS QUE COMPONEN LA UNIDAD DE OBRA.

Se evitará que el recinto se encuentre en la vertical de canalizaciones o desagües.

CARACTERÍSTICAS TÉCNICAS

Equipamiento completo para RITI, recinto inferior de instalaciones de telecomunicación, de hasta 20 puntos de acceso a usuario, en armario de 200x100x50 cm, compuesto de: cuadro de protección instalado en superficie con un grado de protección mínimo IP4X + IK05 y con regletero para la conexión del cable de puesta a tierra dotado de 1 interruptor general automático de corte omnipolar de tensión nominal mínima 230/400 Vca, intensidad nominal de 25 A y poder de corte suficiente para la intensidad de cortocircuito que pueda producirse en el punto de su instalación, de 4500 A como mínimo, 1 interruptor diferencial de corte omnipolar de tensión nominal mínima 230/400 Vca, frecuencia 50-60 Hz, intensidad nominal de 25 A, intensidad de defecto 300 mA de tipo selectivo y 2 interruptores automáticos magnetotérmicos de corte omnipolar de tensión nominal mínima 230/400 Vca y poder de corte mínimo de 4500 A para la protección del alumbrado

(10 A) y de las bases de toma de corriente del recinto (16 A); un interruptor unipolar y 2 bases de enchufe con toma de tierra y 16 A de capacidad, con sus cajas de empotrar y de derivación y tubo protector; toma de tierra formada por un anillo cerrado interior de cobre, de 25 mm² de sección, unido a la toma de tierra del edificio; un punto de luz que proporcione un mínimo de 300 lux y un aparato de alumbrado de emergencia; placa de identificación de 200x200 mm. Incluso previsión de dos canalizaciones fijas en superficie de 10 m desde la centralización de contadores, mediante tubos protectores de PVC rígido, para su utilización por posibles compañías operadoras de servicios de telecomunicación.

NORMATIVA DE APLICACIÓN

Instalación: Reglamento regulador de las infraestructuras comunes de telecomunicaciones para el acceso a los servicios de telecomunicación en el interior de las edificaciones.

CRITERIO DE MEDICIÓN EN PROYECTO

Número de unidades previstas, según documentación gráfica de Proyecto.

CONDICIONES PREVIAS QUE HAN DE CUMPLIRSE ANTES DE LA EJECUCIÓN DE LAS UNIDADES DE OBRA

DEL SOPORTE

Se comprobará que su situación se corresponde con la de Proyecto.

PROCESO DE EJECUCIÓN

FASES DE EJECUCIÓN

Replanteo. Paso de tubos de protección en rozas. Nivelación y sujeción de herrajes. Ejecución del circuito de tierra. Tendido de cables. Montaje, conexionado y comprobación de su correcto funcionamiento.

CONDICIONES DE TERMINACIÓN

El recinto presentará un adecuado grado de accesibilidad, ventilación, resistencia de sus paramentos, iluminación, identificación y protección.

CONSERVACIÓN Y MANTENIMIENTO

Se protegerá de impactos mecánicos y del contacto con materiales agresivos. Se garantizará su protección frente a la humedad.

CRITERIO DE MEDICIÓN EN OBRA Y CONDICIONES DE ABONO

Se medirá el número de unidades realmente ejecutadas según especificaciones de Proyecto.

CRITERIO DE VALORACIÓN ECONÓMICA

El precio no incluye las ayudas de albañilería para instalaciones.

Unidad de obra 14.008: RITS.

MEDIDAS PARA ASEGURAR LA COMPATIBILIDAD ENTRE LOS DIFERENTES PRODUCTOS, ELEMENTOS Y SISTEMAS CONSTRUCTIVOS QUE COMPONEN LA UNIDAD DE OBRA.

Se evitará que el recinto se encuentre en la vertical de canalizaciones o desagües.

CARACTERÍSTICAS TÉCNICAS

Equipamiento completo para RITS, recinto superior de instalaciones de telecomunicación, de hasta 20 puntos de acceso a usuario, en armario de 200x100x50 cm, compuesto de: cuadro de protección instalado en superficie con un grado de protección mínimo IP4X + IK05 y con regletero para la conexión del cable de puesta a tierra dotado de 1 interruptor general automático de corte omnipolar de tensión nominal mínima 230/400 Vca, intensidad nominal de 25 A y poder de corte suficiente para la intensidad de cortocircuito que pueda producirse en el punto de su instalación, de 4500 A como mínimo, 1 interruptor diferencial de corte omnipolar de tensión nominal mínima 230/400 Vca, frecuencia 50-60 Hz, intensidad nominal de 25 A, intensidad de defecto 300 mA de tipo selectivo y 3 interruptores automáticos magnetotérmicos de corte omnipolar de tensión nominal mínima 230/400 Vca y poder de corte mínimo de 4500 A para la protección del alumbrado (10 A), de las bases de toma de corriente del recinto (16 A) y de los equipos de cabecera de la infraestructura de radiodifusión y televisión (16 A); un interruptor unipolar y 4 bases de enchufe con toma de tierra y 16 A de capacidad, con sus cajas de empotrar y de derivación y tubo protector; toma de tierra formada por un anillo cerrado interior de cobre, de 25 mm² de sección, unido a la toma de tierra del edificio; un punto de luz que proporcione un mínimo de 300 lux y un aparato de alumbrado de emergencia; placa de identificación de 200x200 mm. Incluso previsión de dos canalizaciones fijas en superficie de 42,3 m desde la centralización de contadores, mediante tubos protectores de PVC rígido, para su utilización por posibles compañías operadoras de servicios de telecomunicación.

NORMATIVA DE APLICACIÓN

Instalación: Reglamento regulador de las infraestructuras comunes de telecomunicaciones para el acceso a los servicios de telecomunicación en el interior de las edificaciones.

CRITERIO DE MEDICIÓN EN PROYECTO

Número de unidades previstas, según documentación gráfica de Proyecto.

CONDICIONES PREVIAS QUE HAN DE CUMPLIRSE ANTES DE LA EJECUCIÓN DE LAS UNIDADES DE OBRA

DEL SOPORTE

Se comprobará que su situación se corresponde con la de Proyecto.

PROCESO DE EJECUCIÓN

FASES DE EJECUCIÓN

Replanteo. Paso de tubos de protección en rozas. Nivelación y sujeción de herrajes. Ejecución del circuito de tierra. Tendido de cables. Montaje, conexionado y comprobación de su correcto funcionamiento.

CONDICIONES DE TERMINACIÓN

El recinto presentará un adecuado grado de accesibilidad, ventilación, resistencia de sus paramentos, iluminación, identificación y protección.

CONSERVACIÓN Y MANTENIMIENTO

Se protegerá de impactos mecánicos y del contacto con materiales agresivos. Se garantizará su protección frente a la humedad.

CRITERIO DE MEDICIÓN EN OBRA Y CONDICIONES DE ABONO

Se medirá el número de unidades realmente ejecutadas según especificaciones de Proyecto.

CRITERIO DE VALORACIÓN ECONÓMICA

El precio no incluye las ayudas de albañilería para instalaciones.

Unidad de obra 14.009: Canalización principal.

CARACTERÍSTICAS TÉCNICAS

Canalización principal, entre el RITI o RITM inferior y el RITS o RITM superior a través de las distintas plantas del edificio, en edificación de 1 PAU, formada por 5 tubos (1 RTV, 1 cable de pares o cable de pares trenzados, 1 cable coaxial, 1 cable de fibra óptica, 1 reserva) de polipropileno flexible, corrugados de 50 mm de diámetro, resistencia a la compresión 320 N, resistencia al impacto 2 julios. Instalación en conducto de obra de fábrica. Incluso accesorios, elementos de sujeción e hilo guía.

NORMATIVA DE APLICACIÓN

Instalación: Reglamento regulador de las infraestructuras comunes de telecomunicaciones para el acceso a los servicios de telecomunicación en el interior de las edificaciones.

CRITERIO DE MEDICIÓN EN PROYECTO

Longitud medida en proyección horizontal, según documentación gráfica de Proyecto.

CONDICIONES PREVIAS QUE HAN DE CUMPLIRSE ANTES DE LA EJECUCIÓN DE LAS UNIDADES DE OBRA

DEL SOPORTE

Se comprobará que su situación y recorrido se corresponden con los de Proyecto, y que hay espacio suficiente para su instalación.

PROCESO DE EJECUCIÓN

FASES DE EJECUCIÓN

Replanteo del recorrido de la canalización. Colocación y fijación de los tubos. Colocación del hilo guía.

CONDICIONES DE TERMINACIÓN

Existirá el hilo guía.

CRITERIO DE MEDICIÓN EN OBRA Y CONDICIONES DE ABONO

Se medirá, en proyección horizontal, la longitud realmente ejecutada según especificaciones de Proyecto.

CRITERIO DE VALORACIÓN ECONÓMICA

El precio no incluye el conducto de obra de fábrica.

Unidad de obra 14.010: Canalización principal.

CARACTERÍSTICAS TÉCNICAS

Canalización principal, entre el RITI o RITM inferior y el RITS o RITM superior a través de las distintas plantas del edificio, en edificación de 3 PAU, formada por 5 tubos (1 RTV, 1 cable de pares o cable de pares trenzados, 1 cable coaxial, 1 cable de fibra óptica, 1 reserva) de polipropileno flexible, corrugados de 50 mm de diámetro, resistencia a la compresión 320 N, resistencia al impacto 2 julios. Instalación en conducto de obra de fábrica. Incluso accesorios, elementos de sujeción e hilo guía.

NORMATIVA DE APLICACIÓN

Instalación: Reglamento regulador de las infraestructuras comunes de telecomunicaciones para el acceso a los servicios de telecomunicación en el interior de las edificaciones.

CRITERIO DE MEDICIÓN EN PROYECTO

Longitud medida en proyección horizontal, según documentación gráfica de Proyecto.

CONDICIONES PREVIAS QUE HAN DE CUMPLIRSE ANTES DE LA EJECUCIÓN DE LAS UNIDADES DE OBRA

DEL SOPORTE

Se comprobará que su situación y recorrido se corresponden con los de Proyecto, y que hay espacio suficiente para su instalación.

PROCESO DE EJECUCIÓN

FASES DE EJECUCIÓN

Replanteo del recorrido de la canalización. Colocación y fijación de los tubos. Colocación del hilo guía.

CONDICIONES DE TERMINACIÓN

Existirá el hilo guía.

CRITERIO DE MEDICIÓN EN OBRA Y CONDICIONES DE ABONO

Se medirá, en proyección horizontal, la longitud realmente ejecutada según especificaciones de Proyecto.

CRITERIO DE VALORACIÓN ECONÓMICA

El precio no incluye el conducto de obra de fábrica.

Unidad de obra 14.011: Registro secundario.

CARACTERÍSTICAS TÉCNICAS

Registro secundario para paso y distribución de instalaciones de ICT, formado por armario con cuerpo y puerta de plancha de acero lacado con aislamiento interior de 450x450x150 mm. Instalación en superficie. Incluso cierre con llave, accesorios, piezas especiales y fijaciones.

NORMATIVA DE APLICACIÓN

Instalación: Reglamento regulador de las infraestructuras comunes de telecomunicaciones para el acceso a los servicios de telecomunicación en el interior de las edificaciones.

CRITERIO DE MEDICIÓN EN PROYECTO

Número de unidades previstas, según documentación gráfica de Proyecto.

CONDICIONES PREVIAS QUE HAN DE CUMPLIRSE ANTES DE LA EJECUCIÓN DE LAS UNIDADES DE OBRA

DEL SOPORTE

Se comprobará que su situación se corresponde con la de Proyecto y que la zona de ubicación está completamente terminada.

PROCESO DE EJECUCIÓN

FASES DE EJECUCIÓN

Replanteo. Colocación y fijación del armario.

CONDICIONES DE TERMINACIÓN

La instalación podrá revisarse con facilidad.

CRITERIO DE MEDICIÓN EN OBRA Y CONDICIONES DE ABONO

Se medirá el número de unidades realmente ejecutadas según especificaciones de Proyecto.

Unidad de obra 14.012: Canalización secundaria.

CARACTERÍSTICAS TÉCNICAS

Canalización secundaria en tramo de acceso a las viviendas, entre el registro secundario y el registro de terminación de red en el interior de la vivienda, formada por 3 tubos (1 RTV, 1 cable de pares o cable de pares trenzados y cable de fibra óptica, 1 TBA) de PVC flexible, corrugados, reforzados de 25 mm de diámetro, resistencia a la compresión 320 N, resistencia al impacto 2 julios. Instalación empotrada. Incluso accesorios, elementos de sujeción e hilo guía.

NORMATIVA DE APLICACIÓN

Instalación: Reglamento regulador de las infraestructuras comunes de telecomunicaciones para el acceso a los servicios de telecomunicación en el interior de las edificaciones.

CRITERIO DE MEDICIÓN EN PROYECTO

Longitud medida según documentación gráfica de Proyecto.

CONDICIONES PREVIAS QUE HAN DE CUMPLIRSE ANTES DE LA EJECUCIÓN DE LAS UNIDADES DE OBRA

DEL SOPORTE

Se comprobará que su situación y recorrido se corresponden con los de Proyecto, y que hay espacio suficiente para su instalación.

PROCESO DE EJECUCIÓN

FASES DE EJECUCIÓN

Replanteo del recorrido de la canalización. Colocación y fijación de los tubos. Colocación del hilo guía.

CONDICIONES DE TERMINACIÓN

Existirá el hilo guía.

CRITERIO DE MEDICIÓN EN OBRA Y CONDICIONES DE ABONO

Se medirá la longitud realmente ejecutada según especificaciones de Proyecto.

CRITERIO DE VALORACIÓN ECONÓMICA

El precio no incluye las ayudas de albañilería para instalaciones.

Unidad de obra 14.013: Registro de terminación de red.

CARACTERÍSTICAS TÉCNICAS

Registro de terminación de red, formado por caja de plástico para disposición del equipamiento principalmente en vertical, de 500x600x80 mm. Instalación empotrada. Incluso tapa, accesorios, piezas especiales y fijaciones.

NORMATIVA DE APLICACIÓN

Instalación: Reglamento regulador de las infraestructuras comunes de telecomunicaciones para el acceso a los servicios de telecomunicación en el interior de las edificaciones.

CRITERIO DE MEDICIÓN EN PROYECTO

Número de unidades previstas, según documentación gráfica de Proyecto.

CONDICIONES PREVIAS QUE HAN DE CUMPLIRSE ANTES DE LA EJECUCIÓN DE LAS UNIDADES DE OBRA

DEL SOPORTE

Se comprobará que su situación se corresponde con la de Proyecto y que la zona de ubicación está completamente terminada.

PROCESO DE EJECUCIÓN

FASES DE EJECUCIÓN

Replanteo. Colocación y fijación de la caja.

CONDICIONES DE TERMINACIÓN

La instalación podrá revisarse con facilidad.

CRITERIO DE MEDICIÓN EN OBRA Y CONDICIONES DE ABONO

Se medirá el número de unidades realmente ejecutadas según especificaciones de Proyecto.

CRITERIO DE VALORACIÓN ECONÓMICA

El precio no incluye las ayudas de albañilería para instalaciones.

Unidad de obra 14.014: Canalización interior de usuario.

CARACTERÍSTICAS TÉCNICAS

Canalización interior de usuario por el interior de la vivienda que une el registro de terminación de red con los distintos registros de toma, formada por 1 tubo de PVC flexible, reforzados de 20 mm de diámetro, resistencia a la compresión 320 N, resistencia al impacto 2 julios, para el tendido de cables. Instalación empotrada. Incluso accesorios, elementos de sujeción e hilo guía.

NORMATIVA DE APLICACIÓN

Instalación: Reglamento regulador de las infraestructuras comunes de telecomunicaciones para el acceso a los servicios de telecomunicación en el interior de las edificaciones.

CRITERIO DE MEDICIÓN EN PROYECTO

Longitud medida según documentación gráfica de Proyecto.

CONDICIONES PREVIAS QUE HAN DE CUMPLIRSE ANTES DE LA EJECUCIÓN DE LAS UNIDADES DE OBRA

DEL SOPORTE

Se comprobará que su situación y recorrido se corresponden con los de Proyecto, y que hay espacio suficiente para su instalación.

PROCESO DE EJECUCIÓN

FASES DE EJECUCIÓN

Replanteo del recorrido de la canalización. Colocación y fijación de los tubos. Colocación del hilo guía.

CONDICIONES DE TERMINACIÓN

Existirá el hilo guía.

CRITERIO DE MEDICIÓN EN OBRA Y CONDICIONES DE ABONO

Se medirá la longitud realmente ejecutada según especificaciones de Proyecto.

CRITERIO DE VALORACIÓN ECONÓMICA

El precio no incluye las ayudas de albañilería para instalaciones.

Unidad de obra 14.015: Registro de toma.

CARACTERÍSTICAS TÉCNICAS

Registro de toma, formado por caja universal, con enlace por los 2 lados y toma para registro de BAT o toma de usuario, gama media, con tapa ciega de color blanco y bastidor con garras, en previsión de nuevos servicios. Instalación empotrada. Incluso accesorios, piezas especiales y fijaciones.

NORMATIVA DE APLICACIÓN

Instalación: Reglamento regulador de las infraestructuras comunes de telecomunicaciones para el acceso a los servicios de telecomunicación en el interior de las edificaciones.

CRITERIO DE MEDICIÓN EN PROYECTO

Número de unidades previstas, según documentación gráfica de Proyecto.

CONDICIONES PREVIAS QUE HAN DE CUMPLIRSE ANTES DE LA EJECUCIÓN DE LAS UNIDADES DE OBRA

DEL SOPORTE

Se comprobará que su situación se corresponde con la de Proyecto y que la zona de ubicación está completamente terminada.

PROCESO DE EJECUCIÓN

FASES DE EJECUCIÓN

Replanteo. Colocación y fijación de la caja.

CONDICIONES DE TERMINACIÓN

La instalación podrá revisarse con facilidad.

CRITERIO DE MEDICIÓN EN OBRA Y CONDICIONES DE ABONO

Se medirá el número de unidades realmente ejecutadas según especificaciones de Proyecto.

Unidad de obra 14.016: Mástil para fijación de antenas.

CARACTERÍSTICAS TÉCNICAS

Mástil para fijación de 3 antenas, de tubo de acero con tratamiento anticorrosión, de 3 m de altura, 40 mm de diámetro y 2 mm de espesor. Incluso, anclajes y cuantos accesorios sean necesarios para su correcta instalación.

NORMATIVA DE APLICACIÓN

Instalación: Reglamento regulador de las infraestructuras comunes de telecomunicaciones para el acceso a los servicios de telecomunicación en el interior de las edificaciones.

CRITERIO DE MEDICIÓN EN PROYECTO

Número de unidades previstas, según documentación gráfica de Proyecto.

CONDICIONES PREVIAS QUE HAN DE CUMPLIRSE ANTES DE LA EJECUCIÓN DE LAS UNIDADES DE OBRA

DEL SOPORTE

Se comprobará que el soporte al que se tienen que fijar los anclajes tiene la suficiente resistencia, que su situación se corresponde con la de Proyecto y que la zona de ubicación está completamente terminada y alejada de chimeneas u otros obstáculos.

FASES DE EJECUCIÓN

Replanteo. Montaje.

CRITERIO DE MEDICIÓN EN OBRA Y CONDICIONES DE ABONO

Se medirá el número de unidades realmente ejecutadas según especificaciones de Proyecto.

Unidad de obra 14.017: Antena para recepción de emisiones terrenales.

CARACTERÍSTICAS TÉCNICAS

Antena exterior FM, circular, para captación de señales de radiodifusión sonora analógica procedentes de emisiones terrenales, de 1 dBi de ganancia y 500 mm de longitud. Incluso anclajes y cuantos accesorios sean necesarios para su correcta instalación.

NORMATIVA DE APLICACIÓN

Instalación: Reglamento regulador de las infraestructuras comunes de telecomunicaciones para el acceso a los servicios de telecomunicación en el interior de las edificaciones.

CRITERIO DE MEDICIÓN EN PROYECTO

Número de unidades previstas, según documentación gráfica de Proyecto.

CONDICIONES PREVIAS QUE HAN DE CUMPLIRSE ANTES DE LA EJECUCIÓN DE LAS UNIDADES DE OBRA

DEL SOPORTE

Se comprobará que su situación se corresponde con la de Proyecto y que la zona de ubicación está completamente terminada.

El mástil, torreta o soporte sobre el que se fijará la antena tiene una resistencia suficiente.

PROCESO DE EJECUCIÓN

FASES DE EJECUCIÓN

Replanteo.

CONDICIONES DE TERMINACIÓN

La antena quedará en contacto metálico directo sobre el mástil, torreta o soporte.

CRITERIO DE MEDICIÓN EN OBRA Y CONDICIONES DE ABONO

Se medirá el número de unidades realmente ejecutadas según especificaciones de Proyecto.

Unidad de obra 14.018: Antena para recepción de emisiones terrenales.

CARACTERÍSTICAS TÉCNICAS

Antena exterior DAB para captación de señales de radiodifusión sonora digital procedentes de emisiones terrenales, de 3 elementos, 8 dBi de ganancia, relación D/A mayor de 15 dB y 555 mm de longitud. Incluso anclajes y cuantos accesorios sean necesarios para su correcta instalación.

NORMATIVA DE APLICACIÓN

Instalación: Reglamento regulador de las infraestructuras comunes de telecomunicaciones para el acceso a los servicios de telecomunicación en el interior de las edificaciones.

CRITERIO DE MEDICIÓN EN PROYECTO

Número de unidades previstas, según documentación gráfica de Proyecto.

CONDICIONES PREVIAS QUE HAN DE CUMPLIRSE ANTES DE LA EJECUCIÓN DE LAS UNIDADES DE OBRA

DEL SOPORTE

Se comprobará que su situación se corresponde con la de Proyecto y que la zona de ubicación está completamente terminada.

El mástil, torreta o soporte sobre el que se fijará la antena tiene una resistencia suficiente.

PROCESO DE EJECUCIÓN

FASES DE EJECUCIÓN

Replanteo.

CONDICIONES DE TERMINACIÓN

La antena quedará en contacto metálico directo sobre el mástil, torreta o soporte.

CRITERIO DE MEDICIÓN EN OBRA Y CONDICIONES DE ABONO

Se medirá el número de unidades realmente ejecutadas según especificaciones de Proyecto.

Unidad de obra 14.019: Antena para recepción de emisiones terrenales.

CARACTERÍSTICAS TÉCNICAS

Antena exterior UHF para captación de señales de televisión analógica, televisión digital terrestre (TDT) y televisión de alta definición (HDTV) procedentes de emisiones terrenales, canales del 21 al 48, de 13 elementos, 13 dBi de ganancia, y relación D/A mayor de 25 dB. Incluso anclajes y cuantos accesorios sean necesarios para su correcta instalación.

NORMATIVA DE APLICACIÓN

Instalación: Reglamento regulador de las infraestructuras comunes de telecomunicaciones para el acceso a los servicios de telecomunicación en el interior de las edificaciones.

CRITERIO DE MEDICIÓN EN PROYECTO

Número de unidades previstas, según documentación gráfica de Proyecto.

CONDICIONES PREVIAS QUE HAN DE CUMPLIRSE ANTES DE LA EJECUCIÓN DE LAS UNIDADES DE OBRA

DEL SOPORTE

Se comprobará que su situación se corresponde con la de Proyecto y que la zona de ubicación está completamente terminada.

El mástil, torreta o soporte sobre el que se fijará la antena tiene una resistencia suficiente.

PROCESO DE EJECUCIÓN

FASES DE EJECUCIÓN

Replanteo.

CONDICIONES DE TERMINACIÓN

La antena quedará en contacto metálico directo sobre el mástil, torreta o soporte.

CRITERIO DE MEDICIÓN EN OBRA Y CONDICIONES DE ABONO

Se medirá el número de unidades realmente ejecutadas según especificaciones de Proyecto.

Unidad de obra 14.020: Punto de interconexión de cables coaxiales.

CARACTERÍSTICAS TÉCNICAS

Punto de interconexión de cables coaxiales para red de distribución con tipología en estrella, formado por armario de poliéster reforzado con fibra de vidrio, de 210x310x160 mm, como registro principal de cables coaxiales y 3 conectores tipo "F" a compresión, para cable RG-6. Incluso placa de montaje, puerta con cerradura, accesorios necesarios para su correcta instalación, piezas especiales y fijaciones.

NORMATIVA DE APLICACIÓN

Instalación: Reglamento regulador de las infraestructuras comunes de telecomunicaciones para el acceso a los servicios de telecomunicación en el interior de las edificaciones.

CRITERIO DE MEDICIÓN EN PROYECTO

Número de unidades previstas, según documentación gráfica de Proyecto.

CONDICIONES PREVIAS QUE HAN DE CUMPLIRSE ANTES DE LA EJECUCIÓN DE LAS UNIDADES DE OBRA

DEL SOPORTE

Se comprobará que su situación se corresponde con la de Proyecto y que la zona de ubicación está completamente terminada.

PROCESO DE EJECUCIÓN

FASES DE EJECUCIÓN

Colocación del armario. Colocación de los conectores. Conexión y comprobación de su correcto funcionamiento.

CONDICIONES DE TERMINACIÓN

Sus elementos tendrán una adecuada conexión.

CRITERIO DE MEDICIÓN EN OBRA Y CONDICIONES DE ABONO

Se medirá el número de unidades realmente ejecutadas según especificaciones de Proyecto.

Unidad de obra 14.021: Cable coaxial.

CARACTERÍSTICAS TÉCNICAS

Cable coaxial RG-6 no propagador de la llama, de 75 Ohm de impedancia característica media, reacción al fuego clase Dca-s2,d2,a2, con conductor central de cobre de 1,15 mm de diámetro, dieléctrico de polietileno celular, pantalla de cinta de aluminio/polipropileno/aluminio, malla de hilos trenzados de cobre y cubierta exterior de PVC LSFH libre de halógenos, con baja emisión de humos y gases corrosivos de 6,9 mm de diámetro de color blanco. Incluso accesorios y elementos de sujeción.

NORMATIVA DE APLICACIÓN

Instalación: Reglamento regulador de las infraestructuras comunes de telecomunicaciones para el acceso a los servicios de telecomunicación en el interior de las edificaciones.

CRITERIO DE MEDICIÓN EN PROYECTO

Longitud medida según documentación gráfica de Proyecto.

CONDICIONES PREVIAS QUE HAN DE CUMPLIRSE ANTES DE LA EJECUCIÓN DE LAS UNIDADES DE OBRA

DEL SOPORTE

Se comprobarán las separaciones mínimas de las conducciones con otras instalaciones.

FASES DE EJECUCIÓN

Tendido de cables.

CONSERVACIÓN Y MANTENIMIENTO

Se protegerá de la humedad y del contacto con materiales agresivos.

CRITERIO DE MEDICIÓN EN OBRA Y CONDICIONES DE ABONO

Se medirá la longitud realmente ejecutada según especificaciones de Proyecto.

Unidad de obra 14.022: Cable coaxial.

CARACTERÍSTICAS TÉCNICAS

Cable coaxial clase A, de 75 ± 2 Ohm, reacción al fuego clase Dca-s2,d2,a2 según UNE-EN 50575, con conductor central de cobre de $1,2 \pm 0,02$ mm de diámetro, dieléctrico de polietileno expando de $5,0 \pm 0,1$ mm de diámetro, pantalla de cinta de cobre y poliéster, malla de hilos trenzados de cobre y cubierta exterior de LSFH libre de halógenos, con baja emisión de humos y gases corrosivos de $6,9 \pm 0,1$ mm de diámetro de color gris. Incluso accesorios y elementos de sujeción.

NORMATIVA DE APLICACIÓN

Instalación: Reglamento regulador de las infraestructuras comunes de telecomunicaciones para el acceso a los servicios de telecomunicación en el interior de las edificaciones.

CRITERIO DE MEDICIÓN EN PROYECTO

Longitud medida según documentación gráfica de Proyecto.

CONDICIONES PREVIAS QUE HAN DE CUMPLIRSE ANTES DE LA EJECUCIÓN DE LAS UNIDADES DE OBRA

DEL SOPORTE

Se comprobarán las separaciones mínimas de las conducciones con otras instalaciones.

FASES DE EJECUCIÓN

Tendido de cables.

CONSERVACIÓN Y MANTENIMIENTO

Se protegerá de la humedad y del contacto con materiales agresivos.

CRITERIO DE MEDICIÓN EN OBRA Y CONDICIONES DE ABONO

Se medirá la longitud realmente ejecutada según especificaciones de Proyecto.

Unidad de obra 14.023: Derivador.

CARACTERÍSTICAS TÉCNICAS

Derivador de 5-2400 MHz, de 2 derivaciones y 12 dB de pérdida de derivación, con conectores tipo "F".

NORMATIVA DE APLICACIÓN

Instalación: Reglamento regulador de las infraestructuras comunes de telecomunicaciones para el acceso a los servicios de telecomunicación en el interior de las edificaciones.

CRITERIO DE MEDICIÓN EN PROYECTO

Número de unidades previstas, según documentación gráfica de Proyecto.

CONDICIONES PREVIAS QUE HAN DE CUMPLIRSE ANTES DE LA EJECUCIÓN DE LAS UNIDADES DE OBRA

DEL SOPORTE

Se comprobará que su situación se corresponde con la de Proyecto y que hay espacio suficiente para su instalación.

FASES DE EJECUCIÓN

Colocación del derivador. Conexión y comprobación de su correcto funcionamiento.

CONSERVACIÓN Y MANTENIMIENTO

Se protegerá frente a golpes.

CRITERIO DE MEDICIÓN EN OBRA Y CONDICIONES DE ABONO

Se medirá el número de unidades realmente ejecutadas según especificaciones de Proyecto.

Unidad de obra 14.024: Repartidor.

CARACTERÍSTICAS TÉCNICAS

Repartidor de 5-1000 MHz de 2 salidas, de 5 dB de pérdidas de inserción.

NORMATIVA DE APLICACIÓN

Instalación: Reglamento regulador de las infraestructuras comunes de telecomunicaciones para el acceso a los servicios de telecomunicación en el interior de las edificaciones.

CRITERIO DE MEDICIÓN EN PROYECTO

Número de unidades previstas, según documentación gráfica de Proyecto.

CONDICIONES PREVIAS QUE HAN DE CUMPLIRSE ANTES DE LA EJECUCIÓN DE LAS UNIDADES DE OBRA

DEL SOPORTE

Se comprobará que su situación se corresponde con la de Proyecto y que hay espacio suficiente para su instalación.

FASES DE EJECUCIÓN

Colocación. Conexión y comprobación de su correcto funcionamiento.

CONSERVACIÓN Y MANTENIMIENTO

Se protegerá frente a golpes.

CRITERIO DE MEDICIÓN EN OBRA Y CONDICIONES DE ABONO

Se medirá el número de unidades realmente ejecutadas según especificaciones de Proyecto.

Unidad de obra 14.025: Repartidor.

CARACTERÍSTICAS TÉCNICAS

Repartidor de 5-1000 MHz de 6 salidas, de 10 dB de pérdidas de inserción.

NORMATIVA DE APLICACIÓN

Instalación: Reglamento regulador de las infraestructuras comunes de telecomunicaciones para el acceso a los servicios de telecomunicación en el interior de las edificaciones.

CRITERIO DE MEDICIÓN EN PROYECTO

Número de unidades previstas, según documentación gráfica de Proyecto.

CONDICIONES PREVIAS QUE HAN DE CUMPLIRSE ANTES DE LA EJECUCIÓN DE LAS UNIDADES DE OBRA

DEL SOPORTE

Se comprobará que su situación se corresponde con la de Proyecto y que hay espacio suficiente para su instalación.

FASES DE EJECUCIÓN

Colocación. Conexionado y comprobación de su correcto funcionamiento.

CONSERVACIÓN Y MANTENIMIENTO

Se protegerá frente a golpes.

CRITERIO DE MEDICIÓN EN OBRA Y CONDICIONES DE ABONO

Se medirá el número de unidades realmente ejecutadas según especificaciones de Proyecto.

Unidad de obra 14.026: Repartidor.

CARACTERÍSTICAS TÉCNICAS

Repartidor de 5-2400 MHz de 2 salidas, de 57x49x26 mm, 3,9 dB de pérdidas de inserción a 862 MHz y 5,1 dB de pérdidas de inserción a 2150 MHz.

NORMATIVA DE APLICACIÓN

Instalación: Reglamento regulador de las infraestructuras comunes de telecomunicaciones para el acceso a los servicios de telecomunicación en el interior de las edificaciones.

CRITERIO DE MEDICIÓN EN PROYECTO

Número de unidades previstas, según documentación gráfica de Proyecto.

CONDICIONES PREVIAS QUE HAN DE CUMPLIRSE ANTES DE LA EJECUCIÓN DE LAS UNIDADES DE OBRA

DEL SOPORTE

Se comprobará que su situación se corresponde con la de Proyecto y que hay espacio suficiente para su instalación.

FASES DE EJECUCIÓN

Colocación. Conexión y comprobación de su correcto funcionamiento.

CONSERVACIÓN Y MANTENIMIENTO

Se protegerá frente a golpes.

CRITERIO DE MEDICIÓN EN OBRA Y CONDICIONES DE ABONO

Se medirá el número de unidades realmente ejecutadas según especificaciones de Proyecto.

Unidad de obra 14.027: Toma de usuario.

CARACTERÍSTICAS TÉCNICAS

Toma doble, TV-R, de 5-1000 MHz, marco y embellecedor.

NORMATIVA DE APLICACIÓN

Instalación: Reglamento regulador de las infraestructuras comunes de telecomunicaciones para el acceso a los servicios de telecomunicación en el interior de las edificaciones.

CRITERIO DE MEDICIÓN EN PROYECTO

Número de unidades previstas, según documentación gráfica de Proyecto.

CONDICIONES PREVIAS QUE HAN DE CUMPLIRSE ANTES DE LA EJECUCIÓN DE LAS UNIDADES DE OBRA

DEL SOPORTE

Se comprobará que su situación se corresponde con la de Proyecto y que la zona de ubicación está completamente terminada, con la caja de aparejo colocada.

FASES DE EJECUCIÓN

Montaje, conexión y comprobación de su correcto funcionamiento.

CONSERVACIÓN Y MANTENIMIENTO

Se protegerá frente a golpes.

CRITERIO DE MEDICIÓN EN OBRA Y CONDICIONES DE ABONO

Se medirá el número de unidades realmente ejecutadas según especificaciones de Proyecto.

Unidad de obra 14.028: Toma de usuario.

CARACTERÍSTICAS TÉCNICAS

Toma separadora doble, TV/R-SAT, de 5-2150 MHz, marco y embellecedor.

NORMATIVA DE APLICACIÓN

Instalación: Reglamento regulador de las infraestructuras comunes de telecomunicaciones para el acceso a los servicios de telecomunicación en el interior de las edificaciones.

CRITERIO DE MEDICIÓN EN PROYECTO

Número de unidades previstas, según documentación gráfica de Proyecto.

CONDICIONES PREVIAS QUE HAN DE CUMPLIRSE ANTES DE LA EJECUCIÓN DE LAS UNIDADES DE OBRA

DEL SOPORTE

Se comprobará que su situación se corresponde con la de Proyecto y que la zona de ubicación está completamente terminada, con la caja de aparejo colocada.

FASES DE EJECUCIÓN

Montaje, conexión y comprobación de su correcto funcionamiento.

CONSERVACIÓN Y MANTENIMIENTO

Se protegerá frente a golpes.

CRITERIO DE MEDICIÓN EN OBRA Y CONDICIONES DE ABONO

Se medirá el número de unidades realmente ejecutadas según especificaciones de Proyecto.

Unidad de obra 14.029: Amplificador de línea.

MEDIDAS PARA ASEGURAR LA COMPATIBILIDAD ENTRE LOS DIFERENTES PRODUCTOS, ELEMENTOS Y SISTEMAS CONSTRUCTIVOS QUE COMPONEN LA UNIDAD DE OBRA.

Se evitará colocar el amplificador adosado a los paramentos del cuarto de máquinas del ascensor.

CARACTERÍSTICAS TÉCNICAS

Central de amplificación separada, de 2 entradas, 1 entrada para señales de RTV de 42 dB de ganancia y 1 entrada para señales de FI de 36 dB de ganancia, 1 salida de RTV+FI, canal de retorno, ecualización regulable, tensión máxima de salida de 122 dB μ V para RTV y FI.

NORMATIVA DE APLICACIÓN

Instalación: Reglamento regulador de las infraestructuras comunes de telecomunicaciones para el acceso a los servicios de telecomunicación en el interior de las edificaciones.

CRITERIO DE MEDICIÓN EN PROYECTO

Número de unidades previstas, según documentación gráfica de Proyecto.

CONDICIONES PREVIAS QUE HAN DE CUMPLIRSE ANTES DE LA EJECUCIÓN DE LAS UNIDADES DE OBRA

DEL SOPORTE

Se comprobará que su situación se corresponde con la de Proyecto y que hay espacio suficiente para su instalación.

FASES DE EJECUCIÓN

Colocación del amplificador. Conexión y comprobación de su correcto funcionamiento.

CONSERVACIÓN Y MANTENIMIENTO

Se protegerá frente a golpes.

CRITERIO DE MEDICIÓN EN OBRA Y CONDICIONES DE ABONO

Se medirá el número de unidades realmente ejecutadas según especificaciones de Proyecto.

Unidad de obra 14.030: Punto de interconexión.

CARACTERÍSTICAS TÉCNICAS

Punto de interconexión de cables de pares trenzados, para red de distribución de 20 pares, formado por un registro principal metálico de 450x450x120 mm provisto de 5 conectores tipo RJ-45 y 1 panel con capacidad para 24 conectores. Incluso accesorios de fijación.

NORMATIVA DE APLICACIÓN

Instalación: Reglamento regulador de las infraestructuras comunes de telecomunicaciones para el acceso a los servicios de telecomunicación en el interior de las edificaciones.

CRITERIO DE MEDICIÓN EN PROYECTO

Número de unidades previstas, según documentación gráfica de Proyecto.

CONDICIONES PREVIAS QUE HAN DE CUMPLIRSE ANTES DE LA EJECUCIÓN DE LAS UNIDADES DE OBRA

DEL SOPORTE

Se comprobará que su situación se corresponde con la de Proyecto y que la zona de ubicación está completamente terminada.

PROCESO DE EJECUCIÓN

FASES DE EJECUCIÓN

Colocación y fijación del armario. Colocación del panel. Colocación de los conectores. Conexión y comprobación de su correcto funcionamiento.

CONDICIONES DE TERMINACIÓN

Sus elementos tendrán una adecuada conexión.

CRITERIO DE MEDICIÓN EN OBRA Y CONDICIONES DE ABONO

Se medirá el número de unidades realmente ejecutadas según especificaciones de Proyecto.

Unidad de obra 14.031: Cable de pares de cobre.

CARACTERÍSTICAS TÉCNICAS

Cable rígido U/UTP no propagador de la llama de 4 pares trenzados de cobre, categoría 6, reacción al fuego clase Dca-s2,d2,a2 según UNE-EN 50575, con conductor unifilar de cobre, aislamiento de polietileno y vaina exterior de poliolefina termoplástica LSFH libre de halógenos, con baja emisión de humos y gases corrosivos, de 6,2 mm de diámetro. Incluso accesorios y elementos de sujeción.

NORMATIVA DE APLICACIÓN

Instalación: Reglamento regulador de las infraestructuras comunes de telecomunicaciones para el acceso a los servicios de telecomunicación en el interior de las edificaciones.

CRITERIO DE MEDICIÓN EN PROYECTO

Longitud medida según documentación gráfica de Proyecto.

CONDICIONES PREVIAS QUE HAN DE CUMPLIRSE ANTES DE LA EJECUCIÓN DE LAS UNIDADES DE OBRA

DEL SOPORTE

Se comprobarán las separaciones mínimas de las conducciones con otras instalaciones.

FASES DE EJECUCIÓN

Tendido de cables.

CONSERVACIÓN Y MANTENIMIENTO

Se protegerá de la humedad y del contacto con materiales agresivos.

CRITERIO DE MEDICIÓN EN OBRA Y CONDICIONES DE ABONO

Se medirá la longitud realmente ejecutada según especificaciones de Proyecto.

Unidad de obra 14.032: Roseta de terminación de red de dispersión.

CARACTERÍSTICAS TÉCNICAS

Roseta de terminación de red de dispersión formada por conector hembra tipo RJ-45 de 8 contactos, categoría 6 y caja de superficie, de 47x64,5x25,2 mm, color blanco.

NORMATIVA DE APLICACIÓN

Instalación: Reglamento regulador de las infraestructuras comunes de telecomunicaciones para el acceso a los servicios de telecomunicación en el interior de las edificaciones.

CRITERIO DE MEDICIÓN EN PROYECTO

Número de unidades previstas, según documentación gráfica de Proyecto.

CONDICIONES PREVIAS QUE HAN DE CUMPLIRSE ANTES DE LA EJECUCIÓN DE LAS UNIDADES DE OBRA

DEL SOPORTE

Se comprobará que su situación se corresponde con la de Proyecto y que la zona de ubicación está completamente terminada.

FASES DE EJECUCIÓN

Colocación. Conexión y comprobación de su correcto funcionamiento.

CONSERVACIÓN Y MANTENIMIENTO

Se protegerá frente a golpes.

CRITERIO DE MEDICIÓN EN OBRA Y CONDICIONES DE ABONO

Se medirá el número de unidades realmente ejecutadas según especificaciones de Proyecto.

Unidad de obra 14.033: Multiplexor.

CARACTERÍSTICAS TÉCNICAS

Multiplexor pasivo de 1 entrada y 8 salidas, con conectores hembra tipo RJ-45 de 8 contactos, categoría 6, color blanco y latiguillo de conexión de 0,5 m de longitud formado por cable rígido U/UTP no propagador de la llama de 4 pares de cobre, categoría 6, con conductor unifilar de cobre, aislamiento de polietileno y vaina exterior de PVC LSFH libre de halógenos, con baja emisión de humos y gases corrosivos y conector macho tipo RJ-45 de 8 contactos, categoría 6, en ambos extremos.

NORMATIVA DE APLICACIÓN

Instalación: Reglamento regulador de las infraestructuras comunes de telecomunicaciones para el acceso a los servicios de telecomunicación en el interior de las edificaciones.

CRITERIO DE MEDICIÓN EN PROYECTO

Número de unidades previstas, según documentación gráfica de Proyecto.

CONDICIONES PREVIAS QUE HAN DE CUMPLIRSE ANTES DE LA EJECUCIÓN DE LAS UNIDADES DE OBRA

DEL SOPORTE

Se comprobará que su situación se corresponde con la de Proyecto y que la zona de ubicación está completamente terminada.

FASES DE EJECUCIÓN

Colocación del multiplexor. Conexión y comprobación de su correcto funcionamiento.

CONSERVACIÓN Y MANTENIMIENTO

Se protegerá frente a golpes.

CRITERIO DE MEDICIÓN EN OBRA Y CONDICIONES DE ABONO

Se medirá el número de unidades realmente ejecutadas según especificaciones de Proyecto.

Unidad de obra 14.034: Toma de usuario.

CARACTERÍSTICAS TÉCNICAS

Toma simple con conector tipo RJ-45 de 8 contactos, categoría 6, marco y embellecedor.

NORMATIVA DE APLICACIÓN

Instalación: Reglamento regulador de las infraestructuras comunes de telecomunicaciones para el acceso a los servicios de telecomunicación en el interior de las edificaciones.

CRITERIO DE MEDICIÓN EN PROYECTO

Número de unidades previstas, según documentación gráfica de Proyecto.

CONDICIONES PREVIAS QUE HAN DE CUMPLIRSE ANTES DE LA EJECUCIÓN DE LAS UNIDADES DE OBRA

DEL SOPORTE

Se comprobará que su situación se corresponde con la de Proyecto y que la zona de ubicación está completamente terminada, con la caja de aparejo colocada.

FASES DE EJECUCIÓN

Montaje, conexión y comprobación de su correcto funcionamiento.

CONSERVACIÓN Y MANTENIMIENTO

Se protegerá frente a golpes.

CRITERIO DE MEDICIÓN EN OBRA Y CONDICIONES DE ABONO

Se medirá el número de unidades realmente ejecutadas según especificaciones de Proyecto.

Unidad de obra 14.035: Toma de usuario.

CARACTERÍSTICAS TÉCNICAS

Toma doble con conectores tipo RJ-45 de 8 contactos, categoría 6, marco y embellecedor.

NORMATIVA DE APLICACIÓN

Instalación: Reglamento regulador de las infraestructuras comunes de telecomunicaciones para el acceso a los servicios de telecomunicación en el interior de las edificaciones.

CRITERIO DE MEDICIÓN EN PROYECTO

Número de unidades previstas, según documentación gráfica de Proyecto.

CONDICIONES PREVIAS QUE HAN DE CUMPLIRSE ANTES DE LA EJECUCIÓN DE LAS UNIDADES DE OBRA

DEL SOPORTE

Se comprobará que su situación se corresponde con la de Proyecto y que la zona de ubicación está completamente terminada, con la caja de aparejo colocada.

FASES DE EJECUCIÓN

Montaje, conexión y comprobación de su correcto funcionamiento.

CONSERVACIÓN Y MANTENIMIENTO

Se protegerá frente a golpes.

CRITERIO DE MEDICIÓN EN OBRA Y CONDICIONES DE ABONO

Se medirá el número de unidades realmente ejecutadas según especificaciones de Proyecto.

Unidad de obra 14.036: Punto de interconexión de cables de fibra óptica.

CARACTERÍSTICAS TÉCNICAS

Punto de interconexión de cables de fibra óptica, para 12 fibras ópticas, formado por caja mural de acero galvanizado, como registro principal de cables de fibra óptica; 12 conectores y 12 adaptadores SC simple para fibras ópticas monomodo. Incluso cierre con llave, accesorios necesarios para su correcta instalación, piezas especiales y fijaciones.

NORMATIVA DE APLICACIÓN

Instalación: Reglamento regulador de las infraestructuras comunes de telecomunicaciones para el acceso a los servicios de telecomunicación en el interior de las edificaciones.

CRITERIO DE MEDICIÓN EN PROYECTO

Número de unidades previstas, según documentación gráfica de Proyecto.

CONDICIONES PREVIAS QUE HAN DE CUMPLIRSE ANTES DE LA EJECUCIÓN DE LAS UNIDADES DE OBRA

DEL SOPORTE

Se comprobará que su situación se corresponde con la de Proyecto.

PROCESO DE EJECUCIÓN

FASES DE EJECUCIÓN

Colocación del armario mural. Colocación de los conectores. Conexionado y comprobación de su correcto funcionamiento.

CONDICIONES DE TERMINACIÓN

Sus elementos tendrán una adecuada conexión.

CRITERIO DE MEDICIÓN EN OBRA Y CONDICIONES DE ABONO

Se medirá el número de unidades realmente ejecutadas según especificaciones de Proyecto.

Unidad de obra 14.037: Cable de fibra óptica.

CARACTERÍSTICAS TÉCNICAS

Cable dieléctrico para interiores, de 1 fibra óptica monomodo G657 en tubo central holgado, reacción al fuego clase Dca-s2,d2,a2 según UNE-EN 50575, cabos de aramida como elemento de refuerzo a la tracción y cubierta de material termoplástico ignífugo, libre de halógenos de 4,2 mm de diámetro, reacción al fuego clase Dca-s2,d2,a2 según UNE-EN 50575. Incluso accesorios y elementos de sujeción.

NORMATIVA DE APLICACIÓN

Instalación: Reglamento regulador de las infraestructuras comunes de telecomunicaciones para el acceso a los servicios de telecomunicación en el interior de las edificaciones.

CRITERIO DE MEDICIÓN EN PROYECTO

Longitud medida según documentación gráfica de Proyecto.

CONDICIONES PREVIAS QUE HAN DE CUMPLIRSE ANTES DE LA EJECUCIÓN DE LAS UNIDADES DE OBRA

DEL SOPORTE

Se comprobarán las separaciones mínimas de las conducciones con otras instalaciones.

FASES DE EJECUCIÓN

Tendido de cables.

CONSERVACIÓN Y MANTENIMIENTO

Se protegerá de la humedad y del contacto con materiales agresivos.

CRITERIO DE MEDICIÓN EN OBRA Y CONDICIONES DE ABONO

Se medirá la longitud realmente ejecutada según especificaciones de Proyecto.

Unidad de obra 14.038: Cable de fibra óptica.

CARACTERÍSTICAS TÉCNICAS

Cable dieléctrico para interiores, de 2 fibras ópticas monomodo G657 en tubo central holgado, reacción al fuego clase Dca-s2,d2,a2 según UNE-EN 50575, cabos de aramida como elemento de refuerzo a la tracción y cubierta de material termoplástico ignífugo, libre de halógenos de 4,2 mm de diámetro, reacción al fuego clase Dca-s2,d2,a2 según UNE-EN 50575. Incluso accesorios y elementos de sujeción.

NORMATIVA DE APLICACIÓN

Instalación: Reglamento regulador de las infraestructuras comunes de telecomunicaciones para el acceso a los servicios de telecomunicación en el interior de las edificaciones.

CRITERIO DE MEDICIÓN EN PROYECTO

Longitud medida según documentación gráfica de Proyecto.

CONDICIONES PREVIAS QUE HAN DE CUMPLIRSE ANTES DE LA EJECUCIÓN DE LAS UNIDADES DE OBRA

DEL SOPORTE

Se comprobarán las separaciones mínimas de las conducciones con otras instalaciones.

FASES DE EJECUCIÓN

Tendido de cables.

CONSERVACIÓN Y MANTENIMIENTO

Se protegerá de la humedad y del contacto con materiales agresivos.

CRITERIO DE MEDICIÓN EN OBRA Y CONDICIONES DE ABONO

Se medirá la longitud realmente ejecutada según especificaciones de Proyecto.

Unidad de obra 14.039: Punto de distribución de fibra óptica.

CARACTERÍSTICAS TÉCNICAS

Punto de distribución de fibra óptica formado por caja de segregación, de acero galvanizado, de 80x80x30 mm, con capacidad para fusionar 8 cables. Incluso elementos para el guiado de las fibras, cierre con llave, accesorios y fijaciones.

NORMATIVA DE APLICACIÓN

Instalación: Reglamento regulador de las infraestructuras comunes de telecomunicaciones para el acceso a los servicios de telecomunicación en el interior de las edificaciones.

CRITERIO DE MEDICIÓN EN PROYECTO

Número de unidades previstas, según documentación gráfica de Proyecto.

CONDICIONES PREVIAS QUE HAN DE CUMPLIRSE ANTES DE LA EJECUCIÓN DE LAS UNIDADES DE OBRA

DEL SOPORTE

Se comprobará que su situación se corresponde con la de Proyecto y que la zona de ubicación está completamente terminada.

FASES DE EJECUCIÓN

Replanteo. Colocación y fijación de la caja.

CRITERIO DE MEDICIÓN EN OBRA Y CONDICIONES DE ABONO

Se medirá el número de unidades realmente ejecutadas según especificaciones de Proyecto.

Unidad de obra 14.040: Roseta de fibra óptica.

CARACTERÍSTICAS TÉCNICAS

Roseta de fibra óptica formada por conector tipo SC doble y caja de superficie.

NORMATIVA DE APLICACIÓN

Instalación: Reglamento regulador de las infraestructuras comunes de telecomunicaciones para el acceso a los servicios de telecomunicación en el interior de las edificaciones.

CRITERIO DE MEDICIÓN EN PROYECTO

Número de unidades previstas, según documentación gráfica de Proyecto.

CONDICIONES PREVIAS QUE HAN DE CUMPLIRSE ANTES DE LA EJECUCIÓN DE LAS UNIDADES DE OBRA

DEL SOPORTE

Se comprobará que su situación se corresponde con la de Proyecto y que la zona de ubicación está completamente terminada.

FASES DE EJECUCIÓN

Colocación. Conexión y comprobación de su correcto funcionamiento.

CONSERVACIÓN Y MANTENIMIENTO

Se protegerá frente a golpes.

CRITERIO DE MEDICIÓN EN OBRA Y CONDICIONES DE ABONO

Se medirá el número de unidades realmente ejecutadas según especificaciones de Proyecto.

Unidad de obra 14.041: Toma de fibra óptica.

CARACTERÍSTICAS TÉCNICAS

Toma de fibra óptica con conector tipo SC simple, soporte y marco.

NORMATIVA DE APLICACIÓN

Instalación: Reglamento regulador de las infraestructuras comunes de telecomunicaciones para el acceso a los servicios de telecomunicación en el interior de las edificaciones.

CRITERIO DE MEDICIÓN EN PROYECTO

Número de unidades previstas, según documentación gráfica de Proyecto.

CONDICIONES PREVIAS QUE HAN DE CUMPLIRSE ANTES DE LA EJECUCIÓN DE LAS UNIDADES DE OBRA

DEL SOPORTE

Se comprobará que su situación se corresponde con la de Proyecto y que la zona de ubicación está completamente terminada, con la caja de aparejo colocada.

FASES DE EJECUCIÓN

Montaje, conexión y comprobación de su correcto funcionamiento.

CONSERVACIÓN Y MANTENIMIENTO

Se protegerá frente a golpes.

CRITERIO DE MEDICIÓN EN OBRA Y CONDICIONES DE ABONO

Se medirá el número de unidades realmente ejecutadas según especificaciones de Proyecto.

Unidad de obra 14.042: Portero electrónico colectivo.

CARACTERÍSTICAS TÉCNICAS

Instalación de portero electrónico convencional para 2 viviendas compuesto de: placa exterior de calle convencional con 2 pulsadores de llamada, cierre superior e inferior, alimentador y 2 teléfonos. Incluso, abrepuestas, visera, cableado y cajas.

CRITERIO DE MEDICIÓN EN PROYECTO

Número de unidades previstas, según documentación gráfica de Proyecto.

CONDICIONES PREVIAS QUE HAN DE CUMPLIRSE ANTES DE LA EJECUCIÓN DE LAS UNIDADES DE OBRA

DEL SOPORTE

Se comprobará que su situación y recorrido se corresponden con los de Proyecto, y que hay espacio suficiente para su instalación.

PROCESO DE EJECUCIÓN

FASES DE EJECUCIÓN

Replanteo y trazado. Colocación y fijación de tubos y cajas. Tendido de cables. Montaje, conexionado y comprobación de su correcto funcionamiento.

CONDICIONES DE TERMINACIÓN

El montaje de equipos y aparatos será adecuado. Las canalizaciones tendrán resistencia mecánica. Los circuitos y elementos quedarán convenientemente identificados.

CONSERVACIÓN Y MANTENIMIENTO

Se protegerá frente a golpes.

CRITERIO DE MEDICIÓN EN OBRA Y CONDICIONES DE ABONO

Se medirá el número de unidades realmente ejecutadas según especificaciones de Proyecto.

CRITERIO DE VALORACIÓN ECONÓMICA

El precio no incluye las ayudas de albañilería para instalaciones.

Unidad de obra 14.043: Punto de llenado.

CARACTERÍSTICAS TÉCNICAS

Punto de llenado de red de distribución de agua, para sistema de calefacción, formado por 2 m de tubo multicapa de polietileno reticulado/aluminio/polietileno de alta densidad (PE-X/Al/PEAD), de 16 mm de diámetro exterior y 2 mm de espesor, colocado superficialmente, con aislamiento mediante coquilla flexible de espuma elastomérica, válvulas de corte, filtro retenedor de residuos, contador de agua y válvula de retención. Incluso material auxiliar para montaje y sujeción a la obra, accesorios y piezas especiales.

CRITERIO DE MEDICIÓN EN PROYECTO

Número de unidades previstas, según documentación gráfica de Proyecto.

CONDICIONES PREVIAS QUE HAN DE CUMPLIRSE ANTES DE LA EJECUCIÓN DE LAS UNIDADES DE OBRA

DEL SOPORTE

Se comprobará que su situación y recorrido se corresponden con los de Proyecto, y que hay espacio suficiente para su instalación.

PROCESO DE EJECUCIÓN

FASES DE EJECUCIÓN

Replanteo. Colocación y fijación. Colocación del aislamiento. Realización de pruebas de servicio.

CONDICIONES DE TERMINACIÓN

La instalación tendrá resistencia mecánica. El conjunto será estanco.

PRUEBAS DE SERVICIO

Prueba de resistencia mecánica y estanqueidad.

Normativa de aplicación:

- CTE. DB-HS Salubridad

- UNE-ENV 12108. Sistemas de canalización en materiales plásticos. Práctica recomendada para la instalación en el interior de la estructura de los edificios de sistemas de canalización a presión de agua caliente y fría destinada al consumo humano

CONSERVACIÓN Y MANTENIMIENTO

Se protegerá frente a golpes y salpicaduras.

CRITERIO DE MEDICIÓN EN OBRA Y CONDICIONES DE ABONO

Se medirá el número de unidades realmente ejecutadas según especificaciones de Proyecto.

Unidad de obra 14.044: Tubería de distribución de agua, para calefacción.

MEDIDAS PARA ASEGURAR LA COMPATIBILIDAD ENTRE LOS DIFERENTES PRODUCTOS, ELEMENTOS Y SISTEMAS CONSTRUCTIVOS QUE COMPONEN LA UNIDAD DE OBRA.

La tubería no se soldará en ningún caso a los elementos de fijación, debiendo colocarse entre ambos un anillo elástico.

La tubería no atravesará chimeneas ni conductos.

CARACTERÍSTICAS TÉCNICAS

Tubería de distribución de agua caliente de calefacción formada por tubo multicapa de polietileno reticulado/aluminio/polietileno de alta densidad (PE-X/Al/PEAD), de 16 mm de diámetro exterior y 2 mm de espesor, colocado superficialmente en el interior del edificio, con aislamiento mediante coquilla flexible de espuma elastomérica. Incluso material auxiliar para montaje y sujeción a la obra, accesorios y piezas especiales.

NORMATIVA DE APLICACIÓN

Instalación: CTE. DB-HS Salubridad.

CRITERIO DE MEDICIÓN EN PROYECTO

Longitud medida según documentación gráfica de Proyecto.

CONDICIONES PREVIAS QUE HAN DE CUMPLIRSE ANTES DE LA EJECUCIÓN DE LAS UNIDADES DE OBRA

DEL SOPORTE

Se comprobará que su situación y recorrido se corresponden con los de Proyecto, y que hay espacio suficiente para su instalación.

PROCESO DE EJECUCIÓN

FASES DE EJECUCIÓN

Replanteo. Colocación y fijación de tuberías, accesorios y piezas especiales. Colocación del aislamiento. Realización de pruebas de servicio.

CONDICIONES DE TERMINACIÓN

La instalación tendrá resistencia mecánica. El conjunto será estanco.

PRUEBAS DE SERVICIO

Prueba de resistencia mecánica y estanqueidad.

Normativa de aplicación:

- CTE. DB-HS Salubridad
- UNE-ENV 12108. Sistemas de canalización en materiales plásticos. Práctica recomendada para la instalación en el interior de la estructura de los edificios de sistemas de canalización a presión de agua caliente y fría destinada al consumo humano

CONSERVACIÓN Y MANTENIMIENTO

Se protegerá frente a golpes y salpicaduras.

CRITERIO DE MEDICIÓN EN OBRA Y CONDICIONES DE ABONO

Se medirá la longitud realmente ejecutada según especificaciones de Proyecto.

Unidad de obra 14.045: Tubería de distribución de agua, para calefacción.

MEDIDAS PARA ASEGURAR LA COMPATIBILIDAD ENTRE LOS DIFERENTES PRODUCTOS, ELEMENTOS Y SISTEMAS CONSTRUCTIVOS QUE COMPONEN LA UNIDAD DE OBRA.

La tubería no se soldará en ningún caso a los elementos de fijación, debiendo colocarse entre ambos un anillo elástico.

La tubería no atravesará chimeneas ni conductos.

CARACTERÍSTICAS TÉCNICAS

Tubería de distribución de agua caliente de calefacción formada por tubo multicapa de polietileno reticulado/aluminio/polietileno reticulado de alta densidad (PE-X/Al/PE-X), de 18 mm de diámetro y 2 mm de espesor, temperatura máxima de funcionamiento 95° C, colocado superficialmente en el interior del edificio, con aislamiento mediante coquilla flexible de espuma elastomérica. Incluso material auxiliar para montaje y sujeción a la obra, accesorios y piezas especiales.

NORMATIVA DE APLICACIÓN

Instalación: CTE. DB-HS Salubridad.

CRITERIO DE MEDICIÓN EN PROYECTO

Longitud medida según documentación gráfica de Proyecto.

CONDICIONES PREVIAS QUE HAN DE CUMPLIRSE ANTES DE LA EJECUCIÓN DE LAS UNIDADES DE OBRA

DEL SOPORTE

Se comprobará que su situación y recorrido se corresponden con los de Proyecto, y que hay espacio suficiente para su instalación.

PROCESO DE EJECUCIÓN

FASES DE EJECUCIÓN

Replanteo. Colocación y fijación de tuberías, accesorios y piezas especiales. Colocación del aislamiento. Realización de pruebas de servicio.

CONDICIONES DE TERMINACIÓN

La instalación tendrá resistencia mecánica. El conjunto será estanco.

PRUEBAS DE SERVICIO

Prueba de resistencia mecánica y estanqueidad.

Normativa de aplicación:

- CTE. DB-HS Salubridad
- UNE-ENV 12108. Sistemas de canalización en materiales plásticos. Práctica recomendada para la instalación en el interior de la estructura de los edificios de sistemas de canalización a presión de agua caliente y fría destinada al consumo humano

CONSERVACIÓN Y MANTENIMIENTO

Se protegerá frente a golpes y salpicaduras.

CRITERIO DE MEDICIÓN EN OBRA Y CONDICIONES DE ABONO

Se medirá la longitud realmente ejecutada según especificaciones de Proyecto.

Unidad de obra 14.046: Tubería de distribución de agua, para calefacción.

MEDIDAS PARA ASEGURAR LA COMPATIBILIDAD ENTRE LOS DIFERENTES PRODUCTOS, ELEMENTOS Y SISTEMAS CONSTRUCTIVOS QUE COMPONEN LA UNIDAD DE OBRA.

La tubería no se soldará en ningún caso a los elementos de fijación, debiendo colocarse entre ambos un anillo elástico.

La tubería no atravesará chimeneas ni conductos.

CARACTERÍSTICAS TÉCNICAS

Tubería de distribución de agua caliente de calefacción formada por tubo multicapa de polietileno reticulado/aluminio/polietileno reticulado de alta densidad (PE-X/Al/PE-X), de 20 mm de diámetro y 2 mm de espesor, temperatura máxima de funcionamiento 95° C, colocado superficialmente en el interior del edificio, con aislamiento mediante coquilla flexible de espuma elastomérica. Incluso material auxiliar para montaje y sujeción a la obra, accesorios y piezas especiales.

NORMATIVA DE APLICACIÓN

Instalación: CTE. DB-HS Salubridad.

CRITERIO DE MEDICIÓN EN PROYECTO

Longitud medida según documentación gráfica de Proyecto.

CONDICIONES PREVIAS QUE HAN DE CUMPLIRSE ANTES DE LA EJECUCIÓN DE LAS UNIDADES DE OBRA

DEL SOPORTE

Se comprobará que su situación y recorrido se corresponden con los de Proyecto, y que hay espacio suficiente para su instalación.

PROCESO DE EJECUCIÓN

FASES DE EJECUCIÓN

Replanteo. Colocación y fijación de tuberías, accesorios y piezas especiales. Colocación del aislamiento. Realización de pruebas de servicio.

CONDICIONES DE TERMINACIÓN

La instalación tendrá resistencia mecánica. El conjunto será estanco.

PRUEBAS DE SERVICIO

Prueba de resistencia mecánica y estanqueidad.

Normativa de aplicación:

- CTE. DB-HS Salubridad
- UNE-ENV 12108. Sistemas de canalización en materiales plásticos. Práctica recomendada para la instalación en el interior de la estructura de los edificios de sistemas de canalización a presión de agua caliente y fría destinada al consumo humano

CONSERVACIÓN Y MANTENIMIENTO

Se protegerá frente a golpes y salpicaduras.

CRITERIO DE MEDICIÓN EN OBRA Y CONDICIONES DE ABONO

Se medirá la longitud realmente ejecutada según especificaciones de Proyecto.

Unidad de obra 14.047: Tubería de distribución de agua, para calefacción.

MEDIDAS PARA ASEGURAR LA COMPATIBILIDAD ENTRE LOS DIFERENTES PRODUCTOS, ELEMENTOS Y SISTEMAS CONSTRUCTIVOS QUE COMPONEN LA UNIDAD DE OBRA.

La tubería no se soldará en ningún caso a los elementos de fijación, debiendo colocarse entre ambos un anillo elástico.

La tubería no atravesará chimeneas ni conductos.

CARACTERÍSTICAS TÉCNICAS

Tubería de distribución de agua caliente de calefacción formada por tubo multicapa de polietileno reticulado/aluminio/polietileno reticulado de alta densidad (PE-X/Al/PE-X), de 25 mm de diámetro y 2,5 mm de espesor, temperatura máxima de funcionamiento 95° C, colocado superficialmente en el interior del edificio, con aislamiento mediante coquilla flexible de espuma elastomérica. Incluso material auxiliar para montaje y sujeción a la obra, accesorios y piezas especiales.

NORMATIVA DE APLICACIÓN

Instalación: CTE. DB-HS Salubridad.

CRITERIO DE MEDICIÓN EN PROYECTO

Longitud medida según documentación gráfica de Proyecto.

CONDICIONES PREVIAS QUE HAN DE CUMPLIRSE ANTES DE LA EJECUCIÓN DE LAS UNIDADES DE OBRA

DEL SOPORTE

Se comprobará que su situación y recorrido se corresponden con los de Proyecto, y que hay espacio suficiente para su instalación.

PROCESO DE EJECUCIÓN

FASES DE EJECUCIÓN

Replanteo. Colocación y fijación de tuberías, accesorios y piezas especiales. Colocación del aislamiento. Realización de pruebas de servicio.

CONDICIONES DE TERMINACIÓN

La instalación tendrá resistencia mecánica. El conjunto será estanco.

PRUEBAS DE SERVICIO

Prueba de resistencia mecánica y estanqueidad.

Normativa de aplicación:

- CTE. DB-HS Salubridad
- UNE-ENV 12108. Sistemas de canalización en materiales plásticos. Práctica recomendada para la instalación en el interior de la estructura de los edificios de sistemas de canalización a presión de agua caliente y fría destinada al consumo humano

CONSERVACIÓN Y MANTENIMIENTO

Se protegerá frente a golpes y salpicaduras.

CRITERIO DE MEDICIÓN EN OBRA Y CONDICIONES DE ABONO

Se medirá la longitud realmente ejecutada según especificaciones de Proyecto.

Unidad de obra 14.048: Punto de vaciado.

CARACTERÍSTICAS TÉCNICAS

Punto de vaciado de red de distribución de agua, para sistema de calefacción, formado por 2 m de tubo multicapa de polietileno reticulado/aluminio/polietileno reticulado de alta densidad (PE-X/Al/PE-X), de 25 mm de diámetro y 2,5 mm de espesor, temperatura máxima de funcionamiento 95° C, colocado superficialmente y válvula de corte. Incluso material auxiliar para montaje y sujeción a la obra, accesorios y piezas especiales.

CRITERIO DE MEDICIÓN EN PROYECTO

Número de unidades previstas, según documentación gráfica de Proyecto.

CONDICIONES PREVIAS QUE HAN DE CUMPLIRSE ANTES DE LA EJECUCIÓN DE LAS UNIDADES DE OBRA

DEL SOPORTE

Se comprobará que su situación y recorrido se corresponden con los de Proyecto, y que hay espacio suficiente para su instalación.

PROCESO DE EJECUCIÓN

FASES DE EJECUCIÓN

Replanteo. Colocación y fijación. Realización de pruebas de servicio.

CONDICIONES DE TERMINACIÓN

La instalación tendrá resistencia mecánica. El conjunto será estanco.

PRUEBAS DE SERVICIO

Prueba de resistencia mecánica y estanqueidad.

Normativa de aplicación:

- CTE. DB-HS Salubridad
- UNE-ENV 12108. Sistemas de canalización en materiales plásticos. Práctica recomendada para la instalación en el interior de la estructura de los edificios de sistemas de canalización a presión de agua caliente y fría destinada al consumo humano

CONSERVACIÓN Y MANTENIMIENTO

Se protegerá frente a golpes y salpicaduras.

CRITERIO DE MEDICIÓN EN OBRA Y CONDICIONES DE ABONO

Se medirá el número de unidades realmente ejecutadas según especificaciones de Proyecto.

Unidad de obra 14.049: Bomba de circulación.

CARACTERÍSTICAS TÉCNICAS

Electrobomba centrífuga, de hierro fundido, de tres velocidades, con una potencia de 0,071 kW, impulsor de tecnopolímero, eje motor de acero cromado, bocas roscadas macho de 1", aislamiento clase H, para alimentación monofásica a 230 V. Incluso puente de manómetros formado por manómetro, válvulas de esfera y tubería de cobre; elementos de montaje; caja de conexiones eléctricas con condensador y accesorios necesarios para su correcto funcionamiento.

NORMATIVA DE APLICACIÓN

Instalación: CTE. DB-HS Salubridad.

CRITERIO DE MEDICIÓN EN PROYECTO

Número de unidades previstas, según documentación gráfica de Proyecto.

CONDICIONES PREVIAS QUE HAN DE CUMPLIRSE ANTES DE LA EJECUCIÓN DE LAS UNIDADES DE OBRA

DEL SOPORTE

Se comprobará que su situación se corresponde con la de Proyecto.

FASES DE EJECUCIÓN

Replanteo. Colocación de la bomba de circulación. Conexión a la red de distribución. Comprobación de su correcto funcionamiento.

CONSERVACIÓN Y MANTENIMIENTO

Se protegerá frente a golpes y salpicaduras.

CRITERIO DE MEDICIÓN EN OBRA Y CONDICIONES DE ABONO

Se medirá el número de unidades realmente ejecutadas según especificaciones de Proyecto.

Unidad de obra 14.050: Vaso de expansión para circuito de calefacción.

CARACTERÍSTICAS TÉCNICAS

Vaso de expansión, capacidad 8 l, de 205 mm de altura y 270 mm de diámetro, con rosca de 3/4" de diámetro y 10 bar de presión. Incluso manómetro y elementos de montaje y conexión necesarios para su correcto funcionamiento.

CRITERIO DE MEDICIÓN EN PROYECTO

Número de unidades previstas, según documentación gráfica de Proyecto.

CONDICIONES PREVIAS QUE HAN DE CUMPLIRSE ANTES DE LA EJECUCIÓN DE LAS UNIDADES DE OBRA

DEL SOPORTE

Se comprobará que su situación se corresponde con la de Proyecto.

FASES DE EJECUCIÓN

Replanteo. Colocación. Conexión a la red de distribución. Comprobación de su correcto funcionamiento.

CONSERVACIÓN Y MANTENIMIENTO

Se protegerá frente a golpes y salpicaduras.

CRITERIO DE MEDICIÓN EN OBRA Y CONDICIONES DE ABONO

Se medirá el número de unidades realmente ejecutadas según especificaciones de Proyecto.

Unidad de obra 14.051: Radiador.

CARACTERÍSTICAS TÉCNICAS

Radiador compuesto de 3 elementos, siendo cada uno de ellos de aluminio inyectado, modelo Dubal 80 "BAXI", de 771 mm de altura, 80 mm de anchura y 82 mm de fondo, con frontal con aberturas, potencia calorífica 115,5 W para salto térmico de 40° C, potencia calorífica 155,5 W para salto térmico de 50° C, según UNE-EN 442-1, peso 1,83 kg, capacidad 0,5 l, pintado en epoxi color blanco RAL 9010, presión máxima de trabajo 6 bar, temperatura máxima de trabajo 110° C. Incluso, purgador automático, tapones, reducciones, juntas, anclajes, soportes, racores de

conexión a la red de distribución, plafones y todos aquellos accesorios necesarios para su correcto funcionamiento. Totalmente montado, conexionado y probado.

CRITERIO DE MEDICIÓN EN PROYECTO

Número de unidades previstas, según documentación gráfica de Proyecto.

CONDICIONES PREVIAS QUE HAN DE CUMPLIRSE ANTES DE LA EJECUCIÓN DE LAS UNIDADES DE OBRA

DEL SOPORTE

Se comprobará que su situación se corresponde con la de Proyecto y que los paramentos están acabados.

FASES DE EJECUCIÓN

Replanteo mediante plantilla. Fijación en paramento mediante elementos de anclaje. Situación y fijación de las unidades. Montaje de accesorios. Conexionado con la red de conducción de agua.

CONSERVACIÓN Y MANTENIMIENTO

Se protegerá frente a golpes y salpicaduras.

CRITERIO DE MEDICIÓN EN OBRA Y CONDICIONES DE ABONO

Se medirá el número de unidades realmente ejecutadas según especificaciones de Proyecto.

Unidad de obra 14.052: Radiador.

CARACTERÍSTICAS TÉCNICAS

Radiador compuesto de 4 elementos, siendo cada uno de ellos de aluminio inyectado, modelo Dubal 80 "BAXI", de 771 mm de altura, 80 mm de anchura y 82 mm de fondo, con frontal con aberturas, potencia calorífica 115,5 W para salto térmico de 40° C, potencia calorífica 155,5 W para salto térmico de 50° C, según UNE-EN 442-1, peso 1,83 kg, capacidad 0,5 l, pintado en epoxi color blanco RAL 9010, presión máxima de trabajo 6 bar, temperatura máxima de trabajo 110° C. Incluso, purgador automático, tapones, reducciones, juntas, anclajes, soportes, racores de conexión a la red de distribución, plafones y todos aquellos accesorios necesarios para su correcto funcionamiento. Totalmente montado, conexionado y probado.

CRITERIO DE MEDICIÓN EN PROYECTO

Número de unidades previstas, según documentación gráfica de Proyecto.

CONDICIONES PREVIAS QUE HAN DE CUMPLIRSE ANTES DE LA EJECUCIÓN DE LAS UNIDADES DE OBRA

DEL SOPORTE

Se comprobará que su situación se corresponde con la de Proyecto y que los paramentos están acabados.

FASES DE EJECUCIÓN

Replanteo mediante plantilla. Fijación en paramento mediante elementos de anclaje. Situación y fijación de las unidades. Montaje de accesorios. Conexionado con la red de conducción de agua.

CONSERVACIÓN Y MANTENIMIENTO

Se protegerá frente a golpes y salpicaduras.

CRITERIO DE MEDICIÓN EN OBRA Y CONDICIONES DE ABONO

Se medirá el número de unidades realmente ejecutadas según especificaciones de Proyecto.

Unidad de obra 14.053: Radiador.

CARACTERÍSTICAS TÉCNICAS

Radiador compuesto de 6 elementos, siendo cada uno de ellos de aluminio inyectado, modelo Dubal 80 "BAXI", de 771 mm de altura, 80 mm de anchura y 82 mm de fondo, con frontal con aberturas, potencia calorífica 115,5 W para salto térmico de 40° C, potencia calorífica 155,5 W para salto térmico de 50° C, según UNE-EN 442-1, peso 1,83 kg, capacidad 0,5 l, pintado en epoxi color blanco RAL 9010, presión máxima de trabajo 6 bar, temperatura máxima de trabajo 110° C. Incluso, purgador automático, tapones, reducciones, juntas, anclajes, soportes, racores de conexión a la red de distribución, plafones y todos aquellos accesorios necesarios para su correcto funcionamiento. Totalmente montado, conexionado y probado.

CRITERIO DE MEDICIÓN EN PROYECTO

Número de unidades previstas, según documentación gráfica de Proyecto.

CONDICIONES PREVIAS QUE HAN DE CUMPLIRSE ANTES DE LA EJECUCIÓN DE LAS UNIDADES DE OBRA

DEL SOPORTE

Se comprobará que su situación se corresponde con la de Proyecto y que los paramentos están acabados.

FASES DE EJECUCIÓN

Replanteo mediante plantilla. Fijación en paramento mediante elementos de anclaje. Situación y fijación de las unidades. Montaje de accesorios. Conexión con la red de conducción de agua.

CONSERVACIÓN Y MANTENIMIENTO

Se protegerá frente a golpes y salpicaduras.

CRITERIO DE MEDICIÓN EN OBRA Y CONDICIONES DE ABONO

Se medirá el número de unidades realmente ejecutadas según especificaciones de Proyecto.

Unidad de obra 14.054: Radiador.

CARACTERÍSTICAS TÉCNICAS

Radiador compuesto de 7 elementos, siendo cada uno de ellos de aluminio inyectado, modelo Dubal 80 "BAXI", de 771 mm de altura, 80 mm de anchura y 82 mm de fondo, con frontal con aberturas, potencia calorífica 115,5 W para salto térmico de 40° C, potencia calorífica 155,5 W para salto térmico de 50° C, según UNE-EN 442-1, peso 1,83 kg, capacidad 0,5 l, pintado en epoxi color blanco RAL 9010, presión máxima de trabajo 6 bar, temperatura máxima de trabajo 110° C. Incluso, purgador automático, tapones, reducciones, juntas, anclajes, soportes, racores de conexión a la red de distribución, plafones y todos aquellos accesorios necesarios para su correcto funcionamiento. Totalmente montado, conexionado y probado.

CRITERIO DE MEDICIÓN EN PROYECTO

Número de unidades previstas, según documentación gráfica de Proyecto.

CONDICIONES PREVIAS QUE HAN DE CUMPLIRSE ANTES DE LA EJECUCIÓN DE LAS UNIDADES DE OBRA

DEL SOPORTE

Se comprobará que su situación se corresponde con la de Proyecto y que los paramentos están acabados.

FASES DE EJECUCIÓN

Replanteo mediante plantilla. Fijación en paramento mediante elementos de anclaje. Situación y fijación de las unidades. Montaje de accesorios. Conexión con la red de conducción de agua.

CONSERVACIÓN Y MANTENIMIENTO

Se protegerá frente a golpes y salpicaduras.

CRITERIO DE MEDICIÓN EN OBRA Y CONDICIONES DE ABONO

Se medirá el número de unidades realmente ejecutadas según especificaciones de Proyecto.

Unidad de obra 14.055: Radiador.

CARACTERÍSTICAS TÉCNICAS

Radiador compuesto de 8 elementos, siendo cada uno de ellos de aluminio inyectado, modelo Dubal 80 "BAXI", de 771 mm de altura, 80 mm de anchura y 82 mm de fondo, con frontal con aberturas, potencia calorífica 115,5 W para salto térmico de 40° C, potencia calorífica 155,5 W para salto térmico de 50° C, según UNE-EN 442-1, peso 1,83 kg, capacidad 0,5 l, pintado en epoxi color blanco RAL 9010, presión máxima de trabajo 6 bar, temperatura máxima de trabajo 110° C. Incluso, purgador automático, tapones, reducciones, juntas, anclajes, soportes, racores de conexión a la red de distribución, plafones y todos aquellos accesorios necesarios para su correcto funcionamiento. Totalmente montado, conexionado y probado.

CRITERIO DE MEDICIÓN EN PROYECTO

Número de unidades previstas, según documentación gráfica de Proyecto.

CONDICIONES PREVIAS QUE HAN DE CUMPLIRSE ANTES DE LA EJECUCIÓN DE LAS UNIDADES DE OBRA

DEL SOPORTE

Se comprobará que su situación se corresponde con la de Proyecto y que los paramentos están acabados.

FASES DE EJECUCIÓN

Replanteo mediante plantilla. Fijación en paramento mediante elementos de anclaje. Situación y fijación de las unidades. Montaje de accesorios. Conexión con la red de conducción de agua.

CONSERVACIÓN Y MANTENIMIENTO

Se protegerá frente a golpes y salpicaduras.

CRITERIO DE MEDICIÓN EN OBRA Y CONDICIONES DE ABONO

Se medirá el número de unidades realmente ejecutadas según especificaciones de Proyecto.

Unidad de obra 14.056: Radiador.

CARACTERÍSTICAS TÉCNICAS

Radiador compuesto de 12 elementos, siendo cada uno de ellos de aluminio inyectado, modelo Dubal 80 "BAXI", de 771 mm de altura, 80 mm de anchura y 82 mm de fondo, con frontal con aberturas, potencia calorífica 115,5 W para salto térmico de 40° C, potencia calorífica 155,5 W para salto térmico de 50° C, según UNE-EN 442-1, peso 1,83 kg, capacidad 0,5 l, pintado en epoxi color blanco RAL 9010, presión máxima de trabajo 6 bar, temperatura máxima de trabajo 110° C. Incluso, purgador automático, tapones, reducciones, juntas, anclajes, soportes, racores de conexión a la red de distribución, plafones y todos aquellos accesorios necesarios para su correcto funcionamiento. Totalmente montado, conexionado y probado.

CRITERIO DE MEDICIÓN EN PROYECTO

Número de unidades previstas, según documentación gráfica de Proyecto.

CONDICIONES PREVIAS QUE HAN DE CUMPLIRSE ANTES DE LA EJECUCIÓN DE LAS UNIDADES DE OBRA

DEL SOPORTE

Se comprobará que su situación se corresponde con la de Proyecto y que los paramentos están acabados.

FASES DE EJECUCIÓN

Replanteo mediante plantilla. Fijación en paramento mediante elementos de anclaje. Situación y fijación de las unidades. Montaje de accesorios. Conexión con la red de conducción de agua.

CONSERVACIÓN Y MANTENIMIENTO

Se protegerá frente a golpes y salpicaduras.

CRITERIO DE MEDICIÓN EN OBRA Y CONDICIONES DE ABONO

Se medirá el número de unidades realmente ejecutadas según especificaciones de Proyecto.

Unidad de obra 14.057: Equipo aire-agua bomba de calor reversible.

CARACTERÍSTICAS TÉCNICAS

Bomba de calor reversible aire-agua, para gas refrigerante R-290, modelo ecoAIR+ 3-12 PRO_230V + HK-Compact-EH-S "ECOFORREST", alimentación monofásica a 230 V, potencia calorífica regulable entre 3 y 11 kW, COP 4,8, EER 3,7, dimensiones 971x1140x475 mm, potencia sonora 55 dBA, peso 134 kg, con compresor scroll con tecnología Inverter Copeland con motor eléctrico de imanes permanentes, control Micro PC Carel, válvula de 4 vías para inversión de ciclo, y unidad interior Hidrokit Compact con válvula de 3 vías para producción de A.C.S., acumulador de A.C.S. de 165 litros de capacidad con serpentín de acero inoxidable, toma para recirculación de 3/4" de diámetro, vaso de expansión de 12 l para el sistema de climatización con válvula de seguridad, vaso de expansión de 8 l para el sistema de captación solar térmica con válvula de seguridad, resistencia eléctrica, intercambiador para separación de circuitos y bomba de circulación, dimensiones 1770x592x678 mm, con centralita para la gestión de la producción y recirculación de A.C.S., del calentamiento del agua de la piscina y de un máximo de 3 grupos de impulsión, con potencia calorífica tarada a 11 kW, con adaptador con comunicación vía Wi-Fi para control remoto desde un smartphone, tablet o PC, con navegador de internet, sin necesidad de descargar e instalar ninguna aplicación, modelo ecoSMART easynet, con grupo de impulsión para circuito directo de calefacción, modelo GD DN25 UPM3 25/70. Incluso elementos antivibratorios

de suelo. Totalmente montado, conexionado y puesto en marcha por la empresa instaladora para la comprobación de su correcto funcionamiento.

CRITERIO DE MEDICIÓN EN PROYECTO

Número de unidades previstas, según documentación gráfica de Proyecto.

CONDICIONES PREVIAS QUE HAN DE CUMPLIRSE ANTES DE LA EJECUCIÓN DE LAS UNIDADES DE OBRA

DEL SOPORTE

Se comprobará que su situación se corresponde con la de Proyecto y que la zona de ubicación está completamente terminada.

PROCESO DE EJECUCIÓN

FASES DE EJECUCIÓN

Replanteo de la unidad. Colocación y fijación de la unidad y sus accesorios. Conexionado con las redes de conducción de agua, eléctrica y de recogida de condensados. Puesta en marcha.

CONDICIONES DE TERMINACIÓN

La fijación al paramento será adecuada, evitándose ruidos y vibraciones. La conexión a las redes será correcta.

CONSERVACIÓN Y MANTENIMIENTO

Se protegerá frente a golpes y salpicaduras.

CRITERIO DE MEDICIÓN EN OBRA Y CONDICIONES DE ABONO

Se medirá el número de unidades realmente ejecutadas según especificaciones de Proyecto.

Unidad de obra 14.058: Red de toma de tierra para estructura.

CARACTERÍSTICAS TÉCNICAS

Red de toma de tierra para estructura de hormigón del edificio compuesta por 55 m de cable conductor de cobre desnudo recocido de 35 mm² de sección para la línea principal de toma de

tierra del edificio, enterrado a una profundidad mínima de 80 cm, 10 m de cable conductor de cobre desnudo recocido de 35 mm² de sección para la línea de enlace de toma de tierra de los pilares de hormigón a conectar y 2 picas para red de toma de tierra formada por pieza de acero cobreado con baño electrolítico de 15 mm de diámetro y 2 m de longitud, enterrada a una profundidad mínima de 80 cm. Incluso, grapas abarcón, soldaduras aluminotérmicas, registro de comprobación y puente de prueba. Totalmente montada, conexionada y probada.

NORMATIVA DE APLICACIÓN

Instalación:

- REBT. Reglamento Electrotécnico para Baja Tensión.
- ITC-BT-18 y GUÍA-BT-18. Instalaciones de puesta a tierra.
- ITC-BT-26 y GUÍA-BT-26. Instalaciones interiores en viviendas. Prescripciones generales de instalación.

CRITERIO DE MEDICIÓN EN PROYECTO

Número de unidades previstas, según documentación gráfica de Proyecto.

CONDICIONES PREVIAS QUE HAN DE CUMPLIRSE ANTES DE LA EJECUCIÓN DE LAS UNIDADES DE OBRA

DEL SOPORTE

Se comprobará que su situación y recorrido se corresponden con los de Proyecto, y que hay espacio suficiente para su instalación.

DEL CONTRATISTA

Las instalaciones eléctricas de baja tensión se ejecutarán por instaladores autorizados en baja tensión, autorizados para el ejercicio de la actividad.

PROCESO DE EJECUCIÓN

FASES DE EJECUCIÓN

Replanteo. Conexión del electrodo y la línea de enlace. Montaje del punto de puesta a tierra. Trazado de la línea principal de tierra. Sujeción. Trazado de derivaciones de tierra. Conexión de las derivaciones. Conexión a masa de la red. Realización de pruebas de servicio.

CONDICIONES DE TERMINACIÓN

Los contactos estarán debidamente protegidos para garantizar una continua y correcta conexión.

PRUEBAS DE SERVICIO

Prueba de medida de la resistencia de puesta a tierra.

Normativa de aplicación: GUÍA-BT-ANEXO 4. Verificación de las instalaciones eléctricas

CONSERVACIÓN Y MANTENIMIENTO

Se protegerán todos los elementos frente a golpes, materiales agresivos, humedades y suciedad.

CRITERIO DE MEDICIÓN EN OBRA Y CONDICIONES DE ABONO

Se medirá el número de unidades realmente ejecutadas según especificaciones de Proyecto.

Unidad de obra 14.059: Red de equipotencialidad.

CARACTERÍSTICAS TÉCNICAS

Red de equipotencialidad en cuarto húmedo mediante conductor rígido de cobre de 4 mm² de sección, conectando a tierra todas las canalizaciones metálicas existentes y todos los elementos conductores que resulten accesibles mediante abrazaderas de latón. Incluso cajas de empalmes y regletas. Totalmente montada, conexiónada y probada.

NORMATIVA DE APLICACIÓN

Instalación:

- REBT. Reglamento Electrotécnico para Baja Tensión.

- ITC-BT-27 y GUÍA-BT-27. Instalaciones interiores en viviendas. Locales que contienen una bañera o ducha.

CRITERIO DE MEDICIÓN EN PROYECTO

Número de unidades previstas, según documentación gráfica de Proyecto.

CONDICIONES PREVIAS QUE HAN DE CUMPLIRSE ANTES DE LA EJECUCIÓN DE LAS UNIDADES DE OBRA

DEL SOPORTE

Se comprobará que su situación y recorrido se corresponden con los de Proyecto, y que hay espacio suficiente para su instalación.

DEL CONTRATISTA

Las instalaciones eléctricas de baja tensión se ejecutarán por instaladores autorizados en baja tensión, autorizados para el ejercicio de la actividad.

PROCESO DE EJECUCIÓN

FASES DE EJECUCIÓN

Replanteo. Conexionado del electrodo y la línea de enlace. Montaje del punto de puesta a tierra. Trazado de la línea principal de tierra. Sujeción. Trazado de derivaciones de tierra. Conexionado de las derivaciones. Conexión a masa de la red.

CONDICIONES DE TERMINACIÓN

Los contactos estarán debidamente protegidos para garantizar una continua y correcta conexión.

CONSERVACIÓN Y MANTENIMIENTO

Se protegerán todos los elementos frente a golpes, materiales agresivos, humedades y suciedad.

CRITERIO DE MEDICIÓN EN OBRA Y CONDICIONES DE ABONO

Se medirá el número de unidades realmente ejecutadas según especificaciones de Proyecto.

Unidad de obra 14.060: Canalización.

CARACTERÍSTICAS TÉCNICAS

Canalización de tubo de PVC, serie B, de 32 mm de diámetro y 3 mm de espesor. Instalación fija en superficie. Incluso accesorios y piezas especiales.

NORMATIVA DE APLICACIÓN

Instalación: REBT. Reglamento Electrotécnico para Baja Tensión.

CRITERIO DE MEDICIÓN EN PROYECTO

Longitud medida según documentación gráfica de Proyecto.

CONDICIONES PREVIAS QUE HAN DE CUMPLIRSE ANTES DE LA EJECUCIÓN DE LAS UNIDADES DE OBRA

DEL SOPORTE

Se comprobará que su situación y recorrido se corresponden con los de Proyecto, y que hay espacio suficiente para su instalación.

DEL CONTRATISTA

Las instalaciones eléctricas de baja tensión se ejecutarán por instaladores autorizados en baja tensión, autorizados para el ejercicio de la actividad.

PROCESO DE EJECUCIÓN

FASES DE EJECUCIÓN

Replanteo. Colocación y fijación del tubo.

CONDICIONES DE TERMINACIÓN

La instalación podrá revisarse con facilidad.

CRITERIO DE MEDICIÓN EN OBRA Y CONDICIONES DE ABONO

Se medirá la longitud realmente ejecutada según especificaciones de Proyecto.

Unidad de obra 14.061: Canalización.

CARACTERÍSTICAS TÉCNICAS

Canalización de tubo de PVC, serie B, de 32 mm de diámetro y 3 mm de espesor. Instalación fija en superficie. Incluso accesorios y piezas especiales.

NORMATIVA DE APLICACIÓN

Instalación: REBT. Reglamento Electrotécnico para Baja Tensión.

CRITERIO DE MEDICIÓN EN PROYECTO

Longitud medida según documentación gráfica de Proyecto.

CONDICIONES PREVIAS QUE HAN DE CUMPLIRSE ANTES DE LA EJECUCIÓN DE LAS UNIDADES DE OBRA

DEL SOPORTE

Se comprobará que su situación y recorrido se corresponden con los de Proyecto, y que hay espacio suficiente para su instalación.

DEL CONTRATISTA

Las instalaciones eléctricas de baja tensión se ejecutarán por instaladores autorizados en baja tensión, autorizados para el ejercicio de la actividad.

PROCESO DE EJECUCIÓN

FASES DE EJECUCIÓN

Replanteo. Colocación y fijación del tubo.

CONDICIONES DE TERMINACIÓN

La instalación podrá revisarse con facilidad.

CRITERIO DE MEDICIÓN EN OBRA Y CONDICIONES DE ABONO

Se medirá la longitud realmente ejecutada según especificaciones de Proyecto.

Unidad de obra 14.062: Canalización.

CARACTERÍSTICAS TÉCNICAS

Canalización de tubo curvable de PVC, corrugado, de color negro, de 16 mm de diámetro nominal, con grado de protección IP545. Instalación empotrada en elemento de construcción térmicamente aislante.

NORMATIVA DE APLICACIÓN

Instalación: REBT. Reglamento Electrotécnico para Baja Tensión.

CRITERIO DE MEDICIÓN EN PROYECTO

Longitud medida según documentación gráfica de Proyecto.

CONDICIONES PREVIAS QUE HAN DE CUMPLIRSE ANTES DE LA EJECUCIÓN DE LAS UNIDADES DE OBRA

DEL SOPORTE

Se comprobará que su situación y recorrido se corresponden con los de Proyecto, y que hay espacio suficiente para su instalación.

DEL CONTRATISTA

Las instalaciones eléctricas de baja tensión se ejecutarán por instaladores autorizados en baja tensión, autorizados para el ejercicio de la actividad.

PROCESO DE EJECUCIÓN

FASES DE EJECUCIÓN

Replanteo. Colocación y fijación del tubo.

CONDICIONES DE TERMINACIÓN

La instalación podrá revisarse con facilidad.

CRITERIO DE MEDICIÓN EN OBRA Y CONDICIONES DE ABONO

Se medirá la longitud realmente ejecutada según especificaciones de Proyecto.

Unidad de obra 14.063: Canalización.

CARACTERÍSTICAS TÉCNICAS

Canalización de tubo curvable de PVC, corrugado, de color negro, de 20 mm de diámetro nominal, con grado de protección IP545. Instalación empotrada en elemento de construcción térmicamente aislante.

NORMATIVA DE APLICACIÓN

Instalación: REBT. Reglamento Electrotécnico para Baja Tensión.

CRITERIO DE MEDICIÓN EN PROYECTO

Longitud medida según documentación gráfica de Proyecto.

CONDICIONES PREVIAS QUE HAN DE CUMPLIRSE ANTES DE LA EJECUCIÓN DE LAS UNIDADES DE OBRA

DEL SOPORTE

Se comprobará que su situación y recorrido se corresponden con los de Proyecto, y que hay espacio suficiente para su instalación.

DEL CONTRATISTA

Las instalaciones eléctricas de baja tensión se ejecutarán por instaladores autorizados en baja tensión, autorizados para el ejercicio de la actividad.

PROCESO DE EJECUCIÓN

FASES DE EJECUCIÓN

Replanteo. Colocación y fijación del tubo.

CONDICIONES DE TERMINACIÓN

La instalación podrá revisarse con facilidad.

CRITERIO DE MEDICIÓN EN OBRA Y CONDICIONES DE ABONO

Se medirá la longitud realmente ejecutada según especificaciones de Proyecto.

Unidad de obra 14.064: Canalización.

CARACTERÍSTICAS TÉCNICAS

Canalización de tubo curvable de PVC, corrugado, de color negro, de 25 mm de diámetro nominal, con grado de protección IP545. Instalación empotrada en elemento de construcción térmicamente aislante.

NORMATIVA DE APLICACIÓN

Instalación: REBT. Reglamento Electrotécnico para Baja Tensión.

CRITERIO DE MEDICIÓN EN PROYECTO

Longitud medida según documentación gráfica de Proyecto.

CONDICIONES PREVIAS QUE HAN DE CUMPLIRSE ANTES DE LA EJECUCIÓN DE LAS UNIDADES DE OBRA

DEL SOPORTE

Se comprobará que su situación y recorrido se corresponden con los de Proyecto, y que hay espacio suficiente para su instalación.

DEL CONTRATISTA

Las instalaciones eléctricas de baja tensión se ejecutarán por instaladores autorizados en baja tensión, autorizados para el ejercicio de la actividad.

PROCESO DE EJECUCIÓN

FASES DE EJECUCIÓN

Replanteo. Colocación y fijación del tubo.

CONDICIONES DE TERMINACIÓN

La instalación podrá revisarse con facilidad.

CRITERIO DE MEDICIÓN EN OBRA Y CONDICIONES DE ABONO

Se medirá la longitud realmente ejecutada según especificaciones de Proyecto.

Unidad de obra 14.065: Canalización.

CARACTERÍSTICAS TÉCNICAS

Canalización de tubo curvable de PVC, corrugado, de color negro, de 40 mm de diámetro nominal, con grado de protección IP545. Instalación empotrada en elemento de construcción térmicamente aislante.

NORMATIVA DE APLICACIÓN

Instalación: REBT. Reglamento Electrotécnico para Baja Tensión.

CRITERIO DE MEDICIÓN EN PROYECTO

Longitud medida según documentación gráfica de Proyecto.

CONDICIONES PREVIAS QUE HAN DE CUMPLIRSE ANTES DE LA EJECUCIÓN DE LAS UNIDADES DE OBRA

DEL SOPORTE

Se comprobará que su situación y recorrido se corresponden con los de Proyecto, y que hay espacio suficiente para su instalación.

DEL CONTRATISTA

Las instalaciones eléctricas de baja tensión se ejecutarán por instaladores autorizados en baja tensión, autorizados para el ejercicio de la actividad.

PROCESO DE EJECUCIÓN

FASES DE EJECUCIÓN

Replanteo. Colocación y fijación del tubo.

CONDICIONES DE TERMINACIÓN

La instalación podrá revisarse con facilidad.

CRITERIO DE MEDICIÓN EN OBRA Y CONDICIONES DE ABONO

Se medirá la longitud realmente ejecutada según especificaciones de Proyecto.

Unidad de obra 14.066: Canalización.

CARACTERÍSTICAS TÉCNICAS

Canalización de tubo curvable de PVC, corrugado, de color negro, de 50 mm de diámetro nominal, con grado de protección IP545. Instalación empotrada en elemento de construcción térmicamente aislante.

NORMATIVA DE APLICACIÓN

Instalación: REBT. Reglamento Electrotécnico para Baja Tensión.

CRITERIO DE MEDICIÓN EN PROYECTO

Longitud medida según documentación gráfica de Proyecto.

CONDICIONES PREVIAS QUE HAN DE CUMPLIRSE ANTES DE LA EJECUCIÓN DE LAS UNIDADES DE OBRA

DEL SOPORTE

Se comprobará que su situación y recorrido se corresponden con los de Proyecto, y que hay espacio suficiente para su instalación.

DEL CONTRATISTA

Las instalaciones eléctricas de baja tensión se ejecutarán por instaladores autorizados en baja tensión, autorizados para el ejercicio de la actividad.

PROCESO DE EJECUCIÓN

FASES DE EJECUCIÓN

Replanteo. Colocación y fijación del tubo.

CONDICIONES DE TERMINACIÓN

La instalación podrá revisarse con facilidad.

CRITERIO DE MEDICIÓN EN OBRA Y CONDICIONES DE ABONO

Se medirá la longitud realmente ejecutada según especificaciones de Proyecto.

Unidad de obra 14.067: Canalización.

CARACTERÍSTICAS TÉCNICAS

Canalización de tubo curvable de PVC, corrugado, de color negro, de 32 mm de diámetro nominal, con grado de protección IP545. Instalación empotrada en elemento de construcción térmicamente aislante.

NORMATIVA DE APLICACIÓN

Instalación: REBT. Reglamento Electrotécnico para Baja Tensión.

CRITERIO DE MEDICIÓN EN PROYECTO

Longitud medida según documentación gráfica de Proyecto.

CONDICIONES PREVIAS QUE HAN DE CUMPLIRSE ANTES DE LA EJECUCIÓN DE LAS UNIDADES DE OBRA

DEL SOPORTE

Se comprobará que su situación y recorrido se corresponden con los de Proyecto, y que hay espacio suficiente para su instalación.

DEL CONTRATISTA

Las instalaciones eléctricas de baja tensión se ejecutarán por instaladores autorizados en baja tensión, autorizados para el ejercicio de la actividad.

PROCESO DE EJECUCIÓN

FASES DE EJECUCIÓN

Replanteo. Colocación y fijación del tubo.

CONDICIONES DE TERMINACIÓN

La instalación podrá revisarse con facilidad.

CRITERIO DE MEDICIÓN EN OBRA Y CONDICIONES DE ABONO

Se medirá la longitud realmente ejecutada según especificaciones de Proyecto.

Unidad de obra 14.068: Canalización.

CARACTERÍSTICAS TÉCNICAS

Canalización de tubo curvable, suministrado en rollo, de polietileno de doble pared (interior lisa y exterior corrugada), de color naranja, de 75 mm de diámetro nominal, resistencia a la compresión 450 N. Instalación en conducto de obra de fábrica (no incluido en este precio).

NORMATIVA DE APLICACIÓN

Instalación: REBT. Reglamento Electrotécnico para Baja Tensión.

CRITERIO DE MEDICIÓN EN PROYECTO

Longitud medida según documentación gráfica de Proyecto.

CONDICIONES PREVIAS QUE HAN DE CUMPLIRSE ANTES DE LA EJECUCIÓN DE LAS UNIDADES DE OBRA

DEL SOPORTE

Se comprobará que su situación y recorrido se corresponden con los de Proyecto, y que hay espacio suficiente para su instalación.

DEL CONTRATISTA

Las instalaciones eléctricas de baja tensión se ejecutarán por instaladores autorizados en baja tensión, autorizados para el ejercicio de la actividad.

PROCESO DE EJECUCIÓN

FASES DE EJECUCIÓN

Replanteo. Colocación y fijación del tubo.

CONDICIONES DE TERMINACIÓN

La instalación podrá revisarse con facilidad.

CRITERIO DE MEDICIÓN EN OBRA Y CONDICIONES DE ABONO

Se medirá la longitud realmente ejecutada según especificaciones de Proyecto.

Unidad de obra 14.069: Cable eléctrico de 450/750 V de tensión nominal.

CARACTERÍSTICAS TÉCNICAS

Cable unipolar H07Z1-K (AS), reacción al fuego clase Cca-s1a,d1,a1, con conductor multifilar de cobre clase 5 (-K) de 2,5 mm² de sección, con aislamiento de compuesto termoplástico a base de poliolefina libre de halógenos con baja emisión de humos y gases corrosivos (Z1). Incluso accesorios y elementos de sujeción.

CRITERIO DE MEDICIÓN EN PROYECTO

Longitud medida según documentación gráfica de Proyecto.

CONDICIONES PREVIAS QUE HAN DE CUMPLIRSE ANTES DE LA EJECUCIÓN DE LAS UNIDADES DE OBRA

DEL SOPORTE

Se comprobarán las separaciones mínimas de las conducciones con otras instalaciones.

DEL CONTRATISTA

Las instalaciones eléctricas de baja tensión se ejecutarán por instaladores autorizados en baja tensión, autorizados para el ejercicio de la actividad.

FASES DE EJECUCIÓN

Tendido del cable. Conexionado. Comprobación de su correcto funcionamiento.

CONSERVACIÓN Y MANTENIMIENTO

Se protegerá de la humedad y del contacto con materiales agresivos.

CRITERIO DE MEDICIÓN EN OBRA Y CONDICIONES DE ABONO

Se medirá la longitud realmente ejecutada según especificaciones de Proyecto.

Unidad de obra 14.070: Cable eléctrico de 450/750 V de tensión nominal.

CARACTERÍSTICAS TÉCNICAS

Cable unipolar H07Z1-K (AS), reacción al fuego clase B2ca-s1a,d1,a1, con conductor multifilar de cobre clase 5 (-K) de 6 mm² de sección, con aislamiento de compuesto termoplástico a base de

poliolefina libre de halógenos con baja emisión de humos y gases corrosivos (Z1). Incluso accesorios y elementos de sujeción.

CRITERIO DE MEDICIÓN EN PROYECTO

Longitud medida según documentación gráfica de Proyecto.

CONDICIONES PREVIAS QUE HAN DE CUMPLIRSE ANTES DE LA EJECUCIÓN DE LAS UNIDADES DE OBRA

DEL SOPORTE

Se comprobarán las separaciones mínimas de las conducciones con otras instalaciones.

DEL CONTRATISTA

Las instalaciones eléctricas de baja tensión se ejecutarán por instaladores autorizados en baja tensión, autorizados para el ejercicio de la actividad.

FASES DE EJECUCIÓN

Tendido del cable. Conexionado. Comprobación de su correcto funcionamiento.

CONSERVACIÓN Y MANTENIMIENTO

Se protegerá de la humedad y del contacto con materiales agresivos.

CRITERIO DE MEDICIÓN EN OBRA Y CONDICIONES DE ABONO

Se medirá la longitud realmente ejecutada según especificaciones de Proyecto.

Unidad de obra 14.071: Cable eléctrico de 450/750 V de tensión nominal.

CARACTERÍSTICAS TÉCNICAS

Cable unipolar H07Z1-K (AS), reacción al fuego clase B2ca-s1a,d1,a1, con conductor multifilar de cobre clase 5 (-K) de 10 mm² de sección, con aislamiento de compuesto termoplástico a base de poliolefina libre de halógenos con baja emisión de humos y gases corrosivos (Z1). Incluso accesorios y elementos de sujeción.

CRITERIO DE MEDICIÓN EN PROYECTO

Longitud medida según documentación gráfica de Proyecto.

CONDICIONES PREVIAS QUE HAN DE CUMPLIRSE ANTES DE LA EJECUCIÓN DE LAS UNIDADES DE OBRA

DEL SOPORTE

Se comprobarán las separaciones mínimas de las conducciones con otras instalaciones.

DEL CONTRATISTA

Las instalaciones eléctricas de baja tensión se ejecutarán por instaladores autorizados en baja tensión, autorizados para el ejercicio de la actividad.

FASES DE EJECUCIÓN

Tendido del cable. Conexionado. Comprobación de su correcto funcionamiento.

CONSERVACIÓN Y MANTENIMIENTO

Se protegerá de la humedad y del contacto con materiales agresivos.

CRITERIO DE MEDICIÓN EN OBRA Y CONDICIONES DE ABONO

Se medirá la longitud realmente ejecutada según especificaciones de Proyecto.

Unidad de obra 14.072: Cable eléctrico de 450/750 V de tensión nominal.

CARACTERÍSTICAS TÉCNICAS

Cable unipolar H07Z1-K (AS), reacción al fuego clase B2ca-s1a,d1,a1, con conductor multifilar de cobre clase 5 (-K) de 16 mm² de sección, con aislamiento de compuesto termoplástico a base de poliolefina libre de halógenos con baja emisión de humos y gases corrosivos (Z1). Incluso accesorios y elementos de sujeción.

CRITERIO DE MEDICIÓN EN PROYECTO

Longitud medida según documentación gráfica de Proyecto.

CONDICIONES PREVIAS QUE HAN DE CUMPLIRSE ANTES DE LA EJECUCIÓN DE LAS UNIDADES DE OBRA

DEL SOPORTE

Se comprobarán las separaciones mínimas de las conducciones con otras instalaciones.

DEL CONTRATISTA

Las instalaciones eléctricas de baja tensión se ejecutarán por instaladores autorizados en baja tensión, autorizados para el ejercicio de la actividad.

FASES DE EJECUCIÓN

Tendido del cable. Conexionado. Comprobación de su correcto funcionamiento.

CONSERVACIÓN Y MANTENIMIENTO

Se protegerá de la humedad y del contacto con materiales agresivos.

CRITERIO DE MEDICIÓN EN OBRA Y CONDICIONES DE ABONO

Se medirá la longitud realmente ejecutada según especificaciones de Proyecto.

Unidad de obra 14.073: Cable eléctrico de 450/750 V de tensión nominal.

CARACTERÍSTICAS TÉCNICAS

Cable unipolar H07Z1-K (AS), reacción al fuego clase B2ca-s1a,d1,a1, con conductor multifilar de cobre clase 5 (-K) de 25 mm² de sección, con aislamiento de compuesto termoplástico a base de poliolefina libre de halógenos con baja emisión de humos y gases corrosivos (Z1). Incluso accesorios y elementos de sujeción.

CRITERIO DE MEDICIÓN EN PROYECTO

Longitud medida según documentación gráfica de Proyecto.

CONDICIONES PREVIAS QUE HAN DE CUMPLIRSE ANTES DE LA EJECUCIÓN DE LAS UNIDADES DE OBRA

DEL SOPORTE

Se comprobarán las separaciones mínimas de las conducciones con otras instalaciones.

DEL CONTRATISTA

Las instalaciones eléctricas de baja tensión se ejecutarán por instaladores autorizados en baja tensión, autorizados para el ejercicio de la actividad.

FASES DE EJECUCIÓN

Tendido del cable. Conexionado. Comprobación de su correcto funcionamiento.

CONSERVACIÓN Y MANTENIMIENTO

Se protegerá de la humedad y del contacto con materiales agresivos.

CRITERIO DE MEDICIÓN EN OBRA Y CONDICIONES DE ABONO

Se medirá la longitud realmente ejecutada según especificaciones de Proyecto.

Unidad de obra 14.074: Cable eléctrico de 450/750 V de tensión nominal.

CARACTERÍSTICAS TÉCNICAS

Cable unipolar H07V-K, siendo su tensión asignada de 450/750 V, reacción al fuego clase Eca, con conductor multifilar de cobre clase 5 (-K) de 1,5 mm² de sección, con aislamiento de PVC (V). Incluso accesorios y elementos de sujeción.

CRITERIO DE MEDICIÓN EN PROYECTO

Longitud medida según documentación gráfica de Proyecto.

CONDICIONES PREVIAS QUE HAN DE CUMPLIRSE ANTES DE LA EJECUCIÓN DE LAS UNIDADES DE OBRA

DEL SOPORTE

Se comprobarán las separaciones mínimas de las conducciones con otras instalaciones.

DEL CONTRATISTA

Las instalaciones eléctricas de baja tensión se ejecutarán por instaladores autorizados en baja tensión, autorizados para el ejercicio de la actividad.

FASES DE EJECUCIÓN

Tendido del cable. Conexionado. Comprobación de su correcto funcionamiento.

CONSERVACIÓN Y MANTENIMIENTO

Se protegerá de la humedad y del contacto con materiales agresivos.

CRITERIO DE MEDICIÓN EN OBRA Y CONDICIONES DE ABONO

Se medirá la longitud realmente ejecutada según especificaciones de Proyecto.

Unidad de obra 14.075: Cable eléctrico de 450/750 V de tensión nominal.

CARACTERÍSTICAS TÉCNICAS

Cable unipolar H07V-K, siendo su tensión asignada de 450/750 V, reacción al fuego clase Eca, con conductor multifilar de cobre clase 5 (-K) de 2,5 mm² de sección, con aislamiento de PVC (V). Incluso accesorios y elementos de sujeción.

CRITERIO DE MEDICIÓN EN PROYECTO

Longitud medida según documentación gráfica de Proyecto.

CONDICIONES PREVIAS QUE HAN DE CUMPLIRSE ANTES DE LA EJECUCIÓN DE LAS UNIDADES DE OBRA

DEL SOPORTE

Se comprobarán las separaciones mínimas de las conducciones con otras instalaciones.

DEL CONTRATISTA

Las instalaciones eléctricas de baja tensión se ejecutarán por instaladores autorizados en baja tensión, autorizados para el ejercicio de la actividad.

FASES DE EJECUCIÓN

Tendido del cable. Conexionado. Comprobación de su correcto funcionamiento.

CONSERVACIÓN Y MANTENIMIENTO

Se protegerá de la humedad y del contacto con materiales agresivos.

CRITERIO DE MEDICIÓN EN OBRA Y CONDICIONES DE ABONO

Se medirá la longitud realmente ejecutada según especificaciones de Proyecto.

Unidad de obra 14.076: Cable eléctrico de 450/750 V de tensión nominal.

CARACTERÍSTICAS TÉCNICAS

Cable unipolar H07V-K, siendo su tensión asignada de 450/750 V, reacción al fuego clase Eca, con conductor multifilar de cobre clase 5 (-K) de 6 mm² de sección, con aislamiento de PVC (V). Incluso accesorios y elementos de sujeción.

CRITERIO DE MEDICIÓN EN PROYECTO

Longitud medida según documentación gráfica de Proyecto.

CONDICIONES PREVIAS QUE HAN DE CUMPLIRSE ANTES DE LA EJECUCIÓN DE LAS UNIDADES DE OBRA

DEL SOPORTE

Se comprobarán las separaciones mínimas de las conducciones con otras instalaciones.

DEL CONTRATISTA

Las instalaciones eléctricas de baja tensión se ejecutarán por instaladores autorizados en baja tensión, autorizados para el ejercicio de la actividad.

FASES DE EJECUCIÓN

Tendido del cable. Conexionado. Comprobación de su correcto funcionamiento.

CONSERVACIÓN Y MANTENIMIENTO

Se protegerá de la humedad y del contacto con materiales agresivos.

CRITERIO DE MEDICIÓN EN OBRA Y CONDICIONES DE ABONO

Se medirá la longitud realmente ejecutada según especificaciones de Proyecto.

Unidad de obra 14.077: Cable eléctrico de 0,6/1 kV de tensión nominal.

CARACTERÍSTICAS TÉCNICAS

Cable unipolar RZ1-K (AS), siendo su tensión asignada de 0,6/1 kV, reacción al fuego clase Cca-s1b,d1,a1, con conductor de cobre clase 5 (-K) de 16 mm² de sección, con aislamiento de polietileno reticulado (R) y cubierta de compuesto termoplástico a base de poliolefina libre de halógenos con baja emisión de humos y gases corrosivos (Z1). Incluso accesorios y elementos de sujeción.

CRITERIO DE MEDICIÓN EN PROYECTO

Longitud medida según documentación gráfica de Proyecto.

CONDICIONES PREVIAS QUE HAN DE CUMPLIRSE ANTES DE LA EJECUCIÓN DE LAS UNIDADES DE OBRA

DEL SOPORTE

Se comprobarán las separaciones mínimas de las conducciones con otras instalaciones.

DEL CONTRATISTA

Las instalaciones eléctricas de baja tensión se ejecutarán por instaladores autorizados en baja tensión, autorizados para el ejercicio de la actividad.

FASES DE EJECUCIÓN

Tendido del cable. Conexionado. Comprobación de su correcto funcionamiento.

CONSERVACIÓN Y MANTENIMIENTO

Se protegerá de la humedad y del contacto con materiales agresivos.

CRITERIO DE MEDICIÓN EN OBRA Y CONDICIONES DE ABONO

Se medirá la longitud realmente ejecutada según especificaciones de Proyecto.

Unidad de obra 14.078: Caja general de protección.

CARACTERÍSTICAS TÉCNICAS

Suministro e instalación en el interior de hornacina mural de caja general de protección, equipada con bornes de conexión, bases unipolares previstas para colocar fusibles de intensidad máxima 80 A, esquema 1, para protección de la línea general de alimentación, formada por una envolvente aislante, precintable y autoventilada, según UNE-EN 60439-1, grado de inflamabilidad según se indica en UNE-EN 60439-3, con grados de protección IP43 según UNE 20324 e IK08 según UNE-EN 50102, que se cerrará con puerta metálica con grado de protección IK10 según UNE-EN 50102, protegida de la corrosión y con cerradura o candado. Normalizada por la empresa suministradora y preparada para acometida subterránea. Incluso fusibles y elementos de fijación y conexión con la conducción enterrada de puesta a tierra. Totalmente montada, conexiada y probada.

NORMATIVA DE APLICACIÓN

Instalación:

- REBT. Reglamento Electrotécnico para Baja Tensión.
- ITC-BT-13 y GUÍA-BT-13. Instalaciones de enlace. Cajas generales de protección.
- Normas de la compañía suministradora.

CRITERIO DE MEDICIÓN EN PROYECTO

Número de unidades previstas, según documentación gráfica de Proyecto.

CONDICIONES PREVIAS QUE HAN DE CUMPLIRSE ANTES DE LA EJECUCIÓN DE LAS UNIDADES DE OBRA

DEL SOPORTE

Se comprobará que su situación se corresponde con la de Proyecto y que la zona de ubicación está completamente terminada.

DEL CONTRATISTA

Las instalaciones eléctricas de baja tensión se ejecutarán por instaladores autorizados en baja tensión, autorizados para el ejercicio de la actividad.

PROCESO DE EJECUCIÓN

FASES DE EJECUCIÓN

Replanteo de la situación de los conductos y anclajes de la caja. Fijación del marco. Colocación de la puerta. Colocación de tubos y piezas especiales. Conexionado.

CONDICIONES DE TERMINACIÓN

Se garantizará el acceso permanente desde la vía pública y las condiciones de seguridad.

CRITERIO DE MEDICIÓN EN OBRA Y CONDICIONES DE ABONO

Se medirá el número de unidades realmente ejecutadas según especificaciones de Proyecto.

Unidad de obra 14.079: Centralización de contadores.

CARACTERÍSTICAS TÉCNICAS

Suministro e instalación de centralización de contadores sobre paramento vertical, en cuarto de contadores, compuesta por: unidad funcional de interruptor general de maniobra de 160 A; unidad funcional de embarrado general de la concentración formada por 1 módulo; unidad funcional de fusibles de seguridad formada por 2 módulos; unidad funcional de medida formada por 1 módulo de contadores monofásicos y 1 módulo de contadores trifásicos y módulo de servicios generales con seccionamiento; unidad funcional de mando que contiene los dispositivos de mando para el cambio de tarifa de cada suministro; unidad funcional de embarrado de protección, bornes de salida y conexión a tierra formada por 1 módulo. Incluso conexiones de la línea repartidora y de las derivaciones individuales a sus correspondientes bornes y embarrados, cableado y cuantos accesorios sean necesarios para su correcta instalación. Totalmente montada, conexionada y probada.

NORMATIVA DE APLICACIÓN

Instalación:

- REBT. Reglamento Electrotécnico para Baja Tensión.
- ITC-BT-16 y GUÍA-BT-16. Instalaciones de enlace. Contadores: ubicación y sistemas de instalación.
- Normas de la compañía suministradora.

CRITERIO DE MEDICIÓN EN PROYECTO

Número de unidades previstas, según documentación gráfica de Proyecto.

CONDICIONES PREVIAS QUE HAN DE CUMPLIRSE ANTES DE LA EJECUCIÓN DE LAS UNIDADES DE OBRA

DEL SOPORTE

Se comprobará que su situación se corresponde con la de Proyecto, que el recinto se encuentra terminado, con sus elementos auxiliares, que dispone de ventilación y desagüe, y que sus dimensiones son correctas.

DEL CONTRATISTA

Las instalaciones eléctricas de baja tensión se ejecutarán por instaladores autorizados en baja tensión, autorizados para el ejercicio de la actividad.

FASES DE EJECUCIÓN

Replanteo del conjunto prefabricado. Colocación y nivelación del conjunto prefabricado. Fijación de módulos al conjunto prefabricado. Conexionado.

CRITERIO DE MEDICIÓN EN OBRA Y CONDICIONES DE ABONO

Se medirá el número de unidades realmente ejecutadas según especificaciones de Proyecto.

Unidad de obra 14.080: Red de distribución interior en vivienda de edificio plurifamiliar.

CARACTERÍSTICAS TÉCNICAS

Red eléctrica completa de distribución interior de una vivienda de edificio plurifamiliar con grado de electrificación elevada, con las siguientes estancias: vestíbulo, pasillo de 14 m, comedor de 36,92 m², dormitorio doble de 17,24 m², 2 dormitorios sencillos de 9 m², 2 baños, aseo, cocina de 25 m², 2 terrazas de 2,4 m², compuesta de los siguientes elementos: CUADRO GENERAL DE MANDO Y PROTECCIÓN formado por caja empotrable de material aislante con puerta opaca, para alojamiento del interruptor de control de potencia (ICP) (no incluido en este precio) en compartimento independiente y precintable y de los siguientes dispositivos: 1 interruptor general automático (IGA) de corte omnipolar (2P), 3 interruptores diferenciales, 1 interruptor automático magnetotérmico de 10 A (C1), 1 interruptor automático magnetotérmico de 16 A (C2), 1 interruptor automático magnetotérmico de 25 A (C3), 1 interruptor automático magnetotérmico de 20 A (C4),

1 interruptor automático magnetotérmico de 16 A (C5), 1 interruptor automático magnetotérmico de 10 A (C6), 1 interruptor automático magnetotérmico de 16 A (C7), 1 interruptor automático magnetotérmico de 16 A (C10), 1 interruptor automático magnetotérmico de 16 A (C12); CIRCUITOS INTERIORES: C1, iluminación, H07V-K reacción al fuego clase Eca 3G1,5 mm²; C2, tomas de corriente de uso general y frigorífico, H07V-K reacción al fuego clase Eca 3G2,5 mm²; C3, cocina y horno, H07V-K reacción al fuego clase Eca 3G6 mm²; C4, lavadora, lavavajillas y termo eléctrico H07V-K reacción al fuego clase Eca 3G4 mm²; C5, tomas de corriente de los cuartos de baño y de cocina, H07V-K reacción al fuego clase Eca 3G2,5 mm²; C6, del tipo C1, H07V-K reacción al fuego clase Eca 3G1,5 mm²; C7, del tipo C2, H07V-K reacción al fuego clase Eca 3G2,5 mm²; C10, secadora, H07V-K reacción al fuego clase Eca 3G2,5 mm²; C12 del tipo C5, H07V-K reacción al fuego clase Eca 3G2,5 mm²; MECANISMOS gama media con tecla o tapa de color blanco, marco de color blanco y embellecedor de color blanco. Incluso protección mediante tubo de PVC flexible, corrugado, para canalización empotrada, tendido de cables en su interior, cajas de derivación con tapas y regletas de conexión, cajas de empotrar con tornillos de fijación y cuantos accesorios sean necesarios para su correcta instalación. Totalmente montada, conexiónada y probada.

NORMATIVA DE APLICACIÓN

Instalación:

- REBT. Reglamento Electrotécnico para Baja Tensión.
- ITC-BT-17 y GUÍA-BT-17. Instalaciones de enlace. Dispositivos generales e individuales de mando y protección. Interruptor de control de potencia.
- ITC-BT-25 y GUÍA-BT-25. Instalaciones interiores en viviendas. Número de circuitos y características.
- Normas de la compañía suministradora.

CRITERIO DE MEDICIÓN EN PROYECTO

Número de unidades previstas, según documentación gráfica de Proyecto.

CONDICIONES PREVIAS QUE HAN DE CUMPLIRSE ANTES DE LA EJECUCIÓN DE LAS UNIDADES DE OBRA

DEL SOPORTE

Se comprobará que su situación y recorrido se corresponden con los de Proyecto, y que hay espacio suficiente para su instalación.

Se comprobarán las separaciones mínimas de las conducciones con otras instalaciones.

DEL CONTRATISTA

Las instalaciones eléctricas de baja tensión se ejecutarán por instaladores autorizados en baja tensión, autorizados para el ejercicio de la actividad.

PROCESO DE EJECUCIÓN

FASES DE EJECUCIÓN

Replanteo y trazado de conductos. Colocación de la caja para el cuadro. Montaje de los componentes. Colocación y fijación de los tubos. Colocación de cajas de derivación y de empotrar. Tendido y conexionado de cables. Colocación de mecanismos.

CONDICIONES DE TERMINACIÓN

La instalación podrá revisarse con facilidad.

CONSERVACIÓN Y MANTENIMIENTO

Se protegerá de la humedad y del contacto con materiales agresivos.

CRITERIO DE MEDICIÓN EN OBRA Y CONDICIONES DE ABONO

Se medirá el número de unidades realmente ejecutadas según especificaciones de Proyecto.

Unidad de obra 14.081: Red de distribución interior para local u oficina.

CARACTERÍSTICAS TÉCNICAS

Red eléctrica de distribución interior para local de 136,44 m², compuesta de los siguientes elementos: CUADRO GENERAL DE MANDO Y PROTECCIÓN formado por caja empotrable de material aislante con puerta opaca, para alojamiento del interruptor de control de potencia (ICP) (no incluido en este precio) en compartimento independiente y precintable y de los siguientes

dispositivos: 1 interruptor general automático (IGA) de corte omnipolar, 3 interruptores diferenciales de 40 A, 2 interruptores automáticos magnetotérmicos de 10 A, 2 interruptores automáticos magnetotérmicos de 16 A; CIRCUITOS INTERIORES constituidos por cables unipolares con conductores de cobre, ES07Z1-K (AS) reacción al fuego clase Cca-s1b,d1,a1 3G2,5 mm², bajo tubo protector de PVC flexible, corrugado, con IP545, para canalización empotrada: 1 circuito para alumbrado, 1 circuito para tomas de corriente, 1 circuito para alumbrado de emergencia, 1 circuito para cierre automatizado; MECANISMOS: gama media (tecla o tapa: blanco; marco: blanco; embellecedor: blanco). Totalmente montada, conexiónada y probada.

NORMATIVA DE APLICACIÓN

Instalación:

- REBT. Reglamento Electrotécnico para Baja Tensión.
- ITC-BT-10 y GUÍA-BT-10. Previsión de cargas para suministros en baja tensión.
- ITC-BT-17 y GUÍA-BT-17. Instalaciones de enlace. Dispositivos generales e individuales de mando y protección. Interruptor de control de potencia.

- Normas de la compañía suministradora.

CRITERIO DE MEDICIÓN EN PROYECTO

Número de unidades previstas, según documentación gráfica de Proyecto.

CONDICIONES PREVIAS QUE HAN DE CUMPLIRSE ANTES DE LA EJECUCIÓN DE LAS UNIDADES DE OBRA

DEL SOPORTE

Se comprobará que su situación y recorrido se corresponden con los de Proyecto, que hay espacio suficiente para su instalación y que la zona de ubicación está completamente terminada.

Se comprobarán las separaciones mínimas de las conducciones con otras instalaciones.

DEL CONTRATISTA

Las instalaciones eléctricas de baja tensión se ejecutarán por instaladores autorizados en baja tensión, autorizados para el ejercicio de la actividad.

PROCESO DE EJECUCIÓN

FASES DE EJECUCIÓN

Replanteo y trazado de canalizaciones. Colocación de la caja para el cuadro. Montaje de los componentes. Colocación y fijación de los tubos. Colocación de cajas de derivación y de empotrar. Tendido y conexionado de cables. Colocación de mecanismos.

CONDICIONES DE TERMINACIÓN

La instalación podrá revisarse con facilidad.

CONSERVACIÓN Y MANTENIMIENTO

Se protegerá de la humedad y del contacto con materiales agresivos.

CRITERIO DE MEDICIÓN EN OBRA Y CONDICIONES DE ABONO

Se medirá el número de unidades realmente ejecutadas según especificaciones de Proyecto.

Unidad de obra 14.082: Red de distribución interior de servicios generales.

CARACTERÍSTICAS TÉCNICAS

Red eléctrica de distribución interior de servicios generales, compuesta de los siguientes elementos: CUADRO DE SERVICIOS GENERALES formado por caja empotrable de material aislante con puerta opaca, para alojamiento del interruptor de control de potencia (ICP) (no incluido en este precio) en compartimento independiente y precintable y de los siguientes dispositivos: 1 interruptor general automático (IGA) de corte omnipolar, 2 interruptores diferenciales de 25 A (4P), 6 interruptores diferenciales de 25 A (2P), 2 interruptores automáticos magnetotérmicos de 16 A (4P), 8 interruptores automáticos magnetotérmicos de 16 A (2P), 1 interruptor automático magnetotérmico de 25 A (2P); CUADRO SECUNDARIO; cuadro secundario de grupo de presión: 1 interruptor automático magnetotérmico de 16 A (4P), 2 interruptores automáticos magnetotérmicos de 16 A (2P); CIRCUITOS: 2 circuitos interiores para alumbrado de escaleras y zonas comunes; 2 circuitos interiores para alumbrado de emergencia de escaleras y zonas comunes; 1 circuito interior para portero electrónico o videoportero; 1 circuito interior para tomas de corriente; 3 circuitos interiores: 1 para 1 ascensor ITA-1, 1 para alumbrado y 1 para tomas de corriente; 1 línea de alimentación para grupo de presión con cuadro secundario y 3 circuitos interiores: 1 para grupo de presión, 1 para alumbrado y 1 para tomas de corriente; 1 línea de alimentación para RITU; 2 circuitos interiores para 2 trasteros: 1 para alumbrado y 1 para tomas

de corriente; MECANISMOS: 25 pulsadores para alumbrado de escaleras y zonas comunes, 2 interruptores para el ascensor, 2 interruptores para grupo de presión, 2 tomas de corriente, 2 tomas de corriente para el ascensor, 2 tomas de corriente para grupo de presión, 1 interruptor y 1 toma de corriente en cada trastero. Incluso tubo protector, elementos de fijación de las conducciones, cajas de derivación y regletas de conexión y cuantos accesorios sean necesarios para su correcta instalación. Totalmente montada, conexión y probada.

NORMATIVA DE APLICACIÓN

Instalación:

- REBT. Reglamento Electrotécnico para Baja Tensión.
- ITC-BT-10 y GUÍA-BT-10. Previsión de cargas para suministros en baja tensión.
- ITC-BT-17 y GUÍA-BT-17. Instalaciones de enlace. Dispositivos generales e individuales de mando y protección. Interruptor de control de potencia.
- Normas de la compañía suministradora.

CRITERIO DE MEDICIÓN EN PROYECTO

Número de unidades previstas, según documentación gráfica de Proyecto.

CONDICIONES PREVIAS QUE HAN DE CUMPLIRSE ANTES DE LA EJECUCIÓN DE LAS UNIDADES DE OBRA

DEL SOPORTE

Se comprobará que su situación y recorrido se corresponden con los de Proyecto, y que hay espacio suficiente para su instalación.

Se comprobarán las separaciones mínimas de las conducciones con otras instalaciones.

DEL CONTRATISTA

Las instalaciones eléctricas de baja tensión se ejecutarán por instaladores autorizados en baja tensión, autorizados para el ejercicio de la actividad.

PROCESO DE EJECUCIÓN

FASES DE EJECUCIÓN

Replanteo y trazado de conductos. Colocación de la caja para el cuadro. Colocación del cuadro secundario. Montaje de los componentes. Colocación y fijación de los tubos. Colocación de cajas de derivación y de empotrar. Tendido y conexionado de cables. Colocación de mecanismos.

CONDICIONES DE TERMINACIÓN

La instalación podrá revisarse con facilidad. Los registros serán accesibles desde zonas comunitarias.

CONSERVACIÓN Y MANTENIMIENTO

Se protegerá de la humedad y del contacto con materiales agresivos.

CRITERIO DE MEDICIÓN EN OBRA Y CONDICIONES DE ABONO

Se medirá el número de unidades realmente ejecutadas según especificaciones de Proyecto.

Unidad de obra 14.083: Luminaria. Instalación en superficie.

CARACTERÍSTICAS TÉCNICAS

Luminaria, de 597x29x27 mm, para 18 led de 1 W; cuerpo de luminaria de aluminio extruido acabado termoesmaltado de color blanco; óptica intensiva; difusor transparente; balasto electrónico; protección IP20 y aislamiento clase F. Instalación en superficie. Incluso lámparas.

CRITERIO DE MEDICIÓN EN PROYECTO

Número de unidades previstas, según documentación gráfica de Proyecto.

CONDICIONES PREVIAS QUE HAN DE CUMPLIRSE ANTES DE LA EJECUCIÓN DE LAS UNIDADES DE OBRA

DEL SOPORTE

Se comprobará que su situación se corresponde con la de Proyecto.

El paramento soporte estará completamente acabado.

PROCESO DE EJECUCIÓN

FASES DE EJECUCIÓN

Replanteo. Montaje, conexión y comprobación de su correcto funcionamiento.

CONDICIONES DE TERMINACIÓN

El nivel de iluminación será adecuado y uniforme. La fijación al soporte será correcta.

CONSERVACIÓN Y MANTENIMIENTO

Se protegerá frente a golpes y salpicaduras.

CRITERIO DE MEDICIÓN EN OBRA Y CONDICIONES DE ABONO

Se medirá el número de unidades realmente ejecutadas según especificaciones de Proyecto.

Unidad de obra 14.084: Luminaria. Instalación en superficie.

CARACTERÍSTICAS TÉCNICAS

Luminaria, de 1188x29x27 mm, para 36 led de 1 W; cuerpo de luminaria de aluminio extruido acabado termoesmaltado de color blanco; óptica intensiva; difusor transparente; balasto electrónico; protección IP20 y aislamiento clase F. Instalación en superficie. Incluso lámparas.

CRITERIO DE MEDICIÓN EN PROYECTO

Número de unidades previstas, según documentación gráfica de Proyecto.

CONDICIONES PREVIAS QUE HAN DE CUMPLIRSE ANTES DE LA EJECUCIÓN DE LAS UNIDADES DE OBRA

DEL SOPORTE

Se comprobará que su situación se corresponde con la de Proyecto.

El paramento soporte estará completamente acabado.

PROCESO DE EJECUCIÓN

FASES DE EJECUCIÓN

Replanteo. Montaje, conexionado y comprobación de su correcto funcionamiento.

CONDICIONES DE TERMINACIÓN

El nivel de iluminación será adecuado y uniforme. La fijación al soporte será correcta.

CONSERVACIÓN Y MANTENIMIENTO

Se protegerá frente a golpes y salpicaduras.

CRITERIO DE MEDICIÓN EN OBRA Y CONDICIONES DE ABONO

Se medirá el número de unidades realmente ejecutadas según especificaciones de Proyecto.

Unidad de obra 14.085: Luminaria. Instalación en superficie.

CARACTERÍSTICAS TÉCNICAS

Luminaria de techo de altura reducida y luz reflejada, de 585x550x56 mm, para 2 lámparas fluorescentes TC-L de 55 W, con cuerpo de luminaria formado por perfiles de aluminio extruido y cabeceras de 3 mm de espesor, acabado termoesmaltado, de color blanco; reflector de chapa de acero, acabado termoesmaltado, de color blanco; protección IP20 y aislamiento clase F. Instalación en superficie. Incluso lámparas.

CRITERIO DE MEDICIÓN EN PROYECTO

Número de unidades previstas, según documentación gráfica de Proyecto.

CONDICIONES PREVIAS QUE HAN DE CUMPLIRSE ANTES DE LA EJECUCIÓN DE LAS UNIDADES DE OBRA

DEL SOPORTE

Se comprobará que su situación se corresponde con la de Proyecto.

El paramento soporte estará completamente acabado.

PROCESO DE EJECUCIÓN

FASES DE EJECUCIÓN

Replanteo. Montaje, conexionado y comprobación de su correcto funcionamiento.

CONDICIONES DE TERMINACIÓN

El nivel de iluminación será adecuado y uniforme. La fijación al soporte será correcta.

CONSERVACIÓN Y MANTENIMIENTO

Se protegerá frente a golpes y salpicaduras.

CRITERIO DE MEDICIÓN EN OBRA Y CONDICIONES DE ABONO

Se medirá el número de unidades realmente ejecutadas según especificaciones de Proyecto.

Unidad de obra 14.086: Aplique.

CARACTERÍSTICAS TÉCNICAS

Aplique de pared, de 37x40x1000 mm, para 1 lámpara fluorescente T5 de 24 W, con cuerpo de luminaria formado por perfiles de aluminio extruido, acabado termoesmaltado, de color RAL 9006; reflector, con acabado termoesmaltado, de color blanco; difusor acrílico opal de alta transmitancia; tapas finales; protección IP20 y aislamiento clase F. Instalación en superficie. Incluso lámparas.

CRITERIO DE MEDICIÓN EN PROYECTO

Número de unidades previstas, según documentación gráfica de Proyecto.

CONDICIONES PREVIAS QUE HAN DE CUMPLIRSE ANTES DE LA EJECUCIÓN DE LAS UNIDADES DE OBRA

DEL SOPORTE

Se comprobará que su situación se corresponde con la de Proyecto.

El paramento soporte estará completamente acabado.

PROCESO DE EJECUCIÓN

FASES DE EJECUCIÓN

Replanteo. Montaje, conexionado y comprobación de su correcto funcionamiento.

CONDICIONES DE TERMINACIÓN

El nivel de iluminación será adecuado y uniforme. La fijación al soporte será correcta.

CONSERVACIÓN Y MANTENIMIENTO

Se protegerá frente a golpes y salpicaduras.

CRITERIO DE MEDICIÓN EN OBRA Y CONDICIONES DE ABONO

Se medirá el número de unidades realmente ejecutadas según especificaciones de Proyecto.

Unidad de obra 14.087: Luminaria de exterior instalada en superficie o empotrada.

CARACTERÍSTICAS TÉCNICAS

Luminaria rectangular, de 436x120 mm, para 1 lámpara fluorescente compacta TC-L de 18 W, con cuerpo de luminaria de aluminio inyectado, aluminio y acero inoxidable, vidrio de seguridad, reflector de aluminio puro anodizado, portalámparas 2 G 11, clase de protección I, grado de protección IP65, aislamiento clase F. Instalación empotrada en pared. Incluso lámparas.

CRITERIO DE MEDICIÓN EN PROYECTO

Número de unidades previstas, según documentación gráfica de Proyecto.

CONDICIONES PREVIAS QUE HAN DE CUMPLIRSE ANTES DE LA EJECUCIÓN DE LAS UNIDADES DE OBRA

DEL SOPORTE

Se comprobará que su situación se corresponde con la de Proyecto.

El paramento soporte estará completamente acabado.

PROCESO DE EJECUCIÓN

FASES DE EJECUCIÓN

Replanteo. Montaje, conexionado y comprobación de su correcto funcionamiento.

CONDICIONES DE TERMINACIÓN

El nivel de iluminación será adecuado y uniforme. La fijación al soporte será correcta.

CONSERVACIÓN Y MANTENIMIENTO

Se protegerá frente a golpes y salpicaduras.

CRITERIO DE MEDICIÓN EN OBRA Y CONDICIONES DE ABONO

Se medirá el número de unidades realmente ejecutadas según especificaciones de Proyecto.

CRITERIO DE VALORACIÓN ECONÓMICA

El precio no incluye las ayudas de albañilería para instalaciones.

Unidad de obra 14.088: Detector de movimiento.

CARACTERÍSTICAS TÉCNICAS

Detector de movimiento por infrarrojos para automatización del sistema de alumbrado, formato extraplano, ángulo de detección de 360° , alcance de 7 m de diámetro a 2,5 m de altura, regulable en tiempo, en sensibilidad lumínica y en distancia de captación, alimentación a 230 V y 50-60 Hz, poder de ruptura de 5 A a 230 V, con conmutación en paso por cero, recomendada para lámparas fluorescentes y lámparas LED, cargas máximas recomendadas: 1000 W para lámparas incandescentes, 250 VA para lámparas fluorescentes, 500 VA para lámparas halógenas de bajo voltaje, 1000 W para lámparas halógenas, 200 VA para lámparas de bajo consumo, 200 VA para luminarias tipo Downlight, 200 VA para lámparas LED, temporización regulable digitalmente de 3 s a 30 min, sensibilidad lumínica regulable de 5 a 1000 lux, temperatura de trabajo entre -10° C y 40° C, grado de protección IP20, de 120 mm de diámetro. Instalación en la superficie del techo. Incluso sujeciones.

NORMATIVA DE APLICACIÓN

Instalación: CTE. DB-HE Ahorro de energía.

CRITERIO DE MEDICIÓN EN PROYECTO

Número de unidades previstas, según documentación gráfica de Proyecto.

CONDICIONES PREVIAS QUE HAN DE CUMPLIRSE ANTES DE LA EJECUCIÓN DE LAS UNIDADES DE OBRA

DEL SOPORTE

Se comprobará que su situación se corresponde con la de Proyecto.

El paramento soporte estará completamente acabado.

PROCESO DE EJECUCIÓN

FASES DE EJECUCIÓN

Replanteo. Montaje, conexionado y comprobación de su correcto funcionamiento.

CONDICIONES DE TERMINACIÓN

La fijación al soporte será correcta.

CONSERVACIÓN Y MANTENIMIENTO

Se protegerá frente a golpes y salpicaduras.

CRITERIO DE MEDICIÓN EN OBRA Y CONDICIONES DE ABONO

Se medirá el número de unidades realmente ejecutadas según especificaciones de Proyecto.

Unidad de obra 14.089: Alumbrado de emergencia en zonas comunes.

CARACTERÍSTICAS TÉCNICAS

Luminaria de emergencia, con tubo lineal fluorescente, 6 W - G5, flujo luminoso 155 lúmenes, carcasa de 245x110x58 mm, clase II, IP42, con baterías de Ni-Cd de alta temperatura, autonomía de 1 h, alimentación a 230 V, tiempo de carga 24 h. Instalación empotrada en pared en zonas comunes. Incluso accesorios y elementos de fijación.

NORMATIVA DE APLICACIÓN

Instalación:

- REBT. Reglamento Electrotécnico para Baja Tensión.

- CTE. DB-SUA Seguridad de utilización y accesibilidad.

CRITERIO DE MEDICIÓN EN PROYECTO

Número de unidades previstas, según documentación gráfica de Proyecto.

CONDICIONES PREVIAS QUE HAN DE CUMPLIRSE ANTES DE LA EJECUCIÓN DE LAS UNIDADES DE OBRA

DEL SOPORTE

Se comprobará que su situación se corresponde con la de Proyecto y que la zona de ubicación está completamente terminada.

PROCESO DE EJECUCIÓN

FASES DE EJECUCIÓN

Replanteo. Fijación y nivelación. Montaje, conexionado y comprobación de su correcto funcionamiento.

CONDICIONES DE TERMINACIÓN

La visibilidad será adecuada.

CONSERVACIÓN Y MANTENIMIENTO

Se protegerá frente a golpes y salpicaduras.

CRITERIO DE MEDICIÓN EN OBRA Y CONDICIONES DE ABONO

Se medirá el número de unidades realmente ejecutadas según especificaciones de Proyecto.

CRITERIO DE VALORACIÓN ECONÓMICA

El precio no incluye las ayudas de albañilería para instalaciones.

Unidad de obra 14.090: Señalización de equipos contra incendios.

CARACTERÍSTICAS TÉCNICAS

Placa de señalización de equipos contra incendios, de PVC fotoluminiscente, con categoría de fotoluminiscencia A según UNE 23035-4, de 210x297 mm. Incluso elementos de fijación.

CRITERIO DE MEDICIÓN EN PROYECTO

Número de unidades previstas, según documentación gráfica de Proyecto.

CONDICIONES PREVIAS QUE HAN DE CUMPLIRSE ANTES DE LA EJECUCIÓN DE LAS UNIDADES DE OBRA

DEL SOPORTE

Se comprobará que su situación se corresponde con la de Proyecto y que la zona de ubicación está completamente terminada.

PROCESO DE EJECUCIÓN

FASES DE EJECUCIÓN

Replanteo. Fijación al paramento.

CONDICIONES DE TERMINACIÓN

La visibilidad será adecuada.

CONSERVACIÓN Y MANTENIMIENTO

Se protegerá frente a golpes y salpicaduras.

CRITERIO DE MEDICIÓN EN OBRA Y CONDICIONES DE ABONO

Se medirá el número de unidades realmente ejecutadas según especificaciones de Proyecto.

Unidad de obra 14.091: Señalización de medios de evacuación.

CARACTERÍSTICAS TÉCNICAS

Placa de señalización de medios de evacuación, de PVC fotoluminiscente, con categoría de fotoluminiscencia A según UNE 23035-4, de 447x447 mm. Incluso elementos de fijación.

CRITERIO DE MEDICIÓN EN PROYECTO

Número de unidades previstas, según documentación gráfica de Proyecto.

CONDICIONES PREVIAS QUE HAN DE CUMPLIRSE ANTES DE LA EJECUCIÓN DE LAS UNIDADES DE OBRA

DEL SOPORTE

Se comprobará que su situación se corresponde con la de Proyecto y que la zona de ubicación está completamente terminada.

PROCESO DE EJECUCIÓN

FASES DE EJECUCIÓN

Replanteo. Fijación al paramento.

CONDICIONES DE TERMINACIÓN

La visibilidad será adecuada.

CONSERVACIÓN Y MANTENIMIENTO

Se protegerá frente a golpes y salpicaduras.

CRITERIO DE MEDICIÓN EN OBRA Y CONDICIONES DE ABONO

Se medirá el número de unidades realmente ejecutadas según especificaciones de Proyecto.

Unidad de obra 14.092: Extintor.

MEDIDAS PARA ASEGURAR LA COMPATIBILIDAD ENTRE LOS DIFERENTES PRODUCTOS, ELEMENTOS Y SISTEMAS CONSTRUCTIVOS QUE COMPONEN LA UNIDAD DE OBRA.

En caso de utilizar en un mismo local extintores de tipos diferentes, se tendrá en cuenta la posible incompatibilidad entre los distintos agentes de los mismos.

CARACTERÍSTICAS TÉCNICAS

Extintor portátil de polvo químico ABC polivalente antibrasa, con presión incorporada, de eficacia 21A-144B-C, con 6 kg de agente extintor, con manómetro y manguera con boquilla difusora. Incluso soporte y accesorios de montaje.

NORMATIVA DE APLICACIÓN

Instalación:

- CTE. DB-SI Seguridad en caso de incendio.
- Reglamento de instalaciones de protección contra incendios.

CRITERIO DE MEDICIÓN EN PROYECTO

Número de unidades previstas, según documentación gráfica de Proyecto.

CONDICIONES PREVIAS QUE HAN DE CUMPLIRSE ANTES DE LA EJECUCIÓN DE LAS UNIDADES DE OBRA

DEL SOPORTE

Se comprobará que su situación se corresponde con la de Proyecto y que la zona de ubicación está completamente terminada.

DEL CONTRATISTA

Las instalaciones se ejecutarán por empresas instaladoras autorizadas para el ejercicio de la actividad.

PROCESO DE EJECUCIÓN

FASES DE EJECUCIÓN

Replanteo. Colocación y fijación del soporte. Colocación del extintor.

CONDICIONES DE TERMINACIÓN

El extintor quedará totalmente visible. Llevará incorporado su correspondiente placa identificativa.

CONSERVACIÓN Y MANTENIMIENTO

Se protegerá frente a golpes.

CRITERIO DE MEDICIÓN EN OBRA Y CONDICIONES DE ABONO

Se medirá el número de unidades realmente colocadas según especificaciones de Proyecto.

Unidad de obra 14.093: Extintor.

MEDIDAS PARA ASEGURAR LA COMPATIBILIDAD ENTRE LOS DIFERENTES PRODUCTOS, ELEMENTOS Y SISTEMAS CONSTRUCTIVOS QUE COMPONEN LA UNIDAD DE OBRA.

En caso de utilizar en un mismo local extintores de tipos diferentes, se tendrá en cuenta la posible incompatibilidad entre los distintos agentes de los mismos.

CARACTERÍSTICAS TÉCNICAS

Extintor portátil de nieve carbónica CO₂, de eficacia 34B, con 2 kg de agente extintor, con vaso difusor. Incluso soporte y accesorios de montaje.

NORMATIVA DE APLICACIÓN

Instalación:

- CTE. DB-SI Seguridad en caso de incendio.
- Reglamento de instalaciones de protección contra incendios.

CRITERIO DE MEDICIÓN EN PROYECTO

Número de unidades previstas, según documentación gráfica de Proyecto.

CONDICIONES PREVIAS QUE HAN DE CUMPLIRSE ANTES DE LA EJECUCIÓN DE LAS UNIDADES DE OBRA

DEL SOPORTE

Se comprobará que su situación se corresponde con la de Proyecto y que la zona de ubicación está completamente terminada.

DEL CONTRATISTA

Las instalaciones se ejecutarán por empresas instaladoras autorizadas para el ejercicio de la actividad.

PROCESO DE EJECUCIÓN

FASES DE EJECUCIÓN

Replanteo. Colocación y fijación del soporte. Colocación del extintor.

CONDICIONES DE TERMINACIÓN

El extintor quedará totalmente visible. Llevará incorporado su correspondiente placa identificativa.

CONSERVACIÓN Y MANTENIMIENTO

Se protegerá frente a golpes.

CRITERIO DE MEDICIÓN EN OBRA Y CONDICIONES DE ABONO

Se medirá el número de unidades realmente colocadas según especificaciones de Proyecto.

Unidad de obra 14.094: Aireador de admisión para ventilación.

CARACTERÍSTICAS TÉCNICAS

Aireador de admisión graduable, de aluminio lacado en color a elegir de la carta RAL, caudal máximo 10 l/s, de 1200x80x12 mm, con abertura de 800x12 mm, aislamiento acústico de 39 dBA y filtro antipolución. Incluso elementos de fijación.

NORMATIVA DE APLICACIÓN

Instalación: CTE. DB-HS Salubridad.

CRITERIO DE MEDICIÓN EN PROYECTO

Número de unidades previstas, según documentación gráfica de Proyecto.

CONDICIONES PREVIAS QUE HAN DE CUMPLIRSE ANTES DE LA EJECUCIÓN DE LAS UNIDADES DE OBRA

DEL SOPORTE

Se comprobará que su situación se corresponde con la de Proyecto y que hay espacio suficiente para su instalación.

PROCESO DE EJECUCIÓN

FASES DE EJECUCIÓN

Replanteo. Montaje. Colocación y fijación del aireador encima de la carpintería.

CONDICIONES DE TERMINACIÓN

La ventilación será adecuada.

CRITERIO DE MEDICIÓN EN OBRA Y CONDICIONES DE ABONO

Se medirá el número de unidades realmente ejecutadas según especificaciones de Proyecto.

Unidad de obra 14.095: Abertura de paso para ventilación.

CARACTERÍSTICAS TÉCNICAS

Aireador de paso, de aluminio, caudal máximo 15 l/s, de 725x20x82 mm, con silenciador acústico de espuma de resina de melamina y aislamiento acústico de 34 dBA. Incluso elementos de fijación.

NORMATIVA DE APLICACIÓN

Instalación: CTE. DB-HS Salubridad.

CRITERIO DE MEDICIÓN EN PROYECTO

Número de unidades previstas, según documentación gráfica de Proyecto.

CONDICIONES PREVIAS QUE HAN DE CUMPLIRSE ANTES DE LA EJECUCIÓN DE LAS UNIDADES DE OBRA

DEL SOPORTE

Se comprobará que su situación se corresponde con la de Proyecto y que hay espacio suficiente para su instalación.

PROCESO DE EJECUCIÓN

FASES DE EJECUCIÓN

Replanteo. Colocación y fijación del aireador entre el marco y la batiente de la puerta interior.

CONDICIONES DE TERMINACIÓN

La ventilación será adecuada.

CRITERIO DE MEDICIÓN EN OBRA Y CONDICIONES DE ABONO

Se medirá el número de unidades realmente ejecutadas según especificaciones de Proyecto.

Unidad de obra 14.096: Boca de extracción para ventilación.

CARACTERÍSTICAS TÉCNICAS

Boca de extracción, autorregulable, caudal máximo 21 l/s, aislamiento acústico de 39,8 dBA formada por rejilla color blanco, cuerpo de plástico color blanco de 150x33x150 mm con cuello de conexión de 125 mm de diámetro, junta de caucho y regulador de plástico con membrana de silicona y muelle de recuperación. Incluso elementos de fijación.

NORMATIVA DE APLICACIÓN

Instalación: CTE. DB-HS Salubridad.

CRITERIO DE MEDICIÓN EN PROYECTO

Número de unidades previstas, según documentación gráfica de Proyecto.

CONDICIONES PREVIAS QUE HAN DE CUMPLIRSE ANTES DE LA EJECUCIÓN DE LAS UNIDADES DE OBRA

DEL SOPORTE

Se comprobará que su situación se corresponde con la de Proyecto y que hay espacio suficiente para su instalación.

PROCESO DE EJECUCIÓN

FASES DE EJECUCIÓN

Replanteo. Montaje. Colocación y fijación del elemento al conducto de extracción.

CONDICIONES DE TERMINACIÓN

La ventilación será adecuada.

CRITERIO DE MEDICIÓN EN OBRA Y CONDICIONES DE ABONO

Se medirá el número de unidades realmente ejecutadas según especificaciones de Proyecto.

Unidad de obra 14.097: Boca de extracción para ventilación.

CARACTERÍSTICAS TÉCNICAS

Boca de extracción, autorregulable, caudal máximo 16,7 l/s, aislamiento acústico de 64 dBA formada por rejilla, cuerpo de plástico color blanco de 170 mm de diámetro exterior con cuello de conexión de 125 mm de diámetro y regulador de plástico, revestimiento acústico. Incluso elementos de fijación.

NORMATIVA DE APLICACIÓN

Instalación: CTE. DB-HS Salubridad.

CRITERIO DE MEDICIÓN EN PROYECTO

Número de unidades previstas, según documentación gráfica de Proyecto.

CONDICIONES PREVIAS QUE HAN DE CUMPLIRSE ANTES DE LA EJECUCIÓN DE LAS UNIDADES DE OBRA

DEL SOPORTE

Se comprobará que su situación se corresponde con la de Proyecto y que hay espacio suficiente para su instalación.

PROCESO DE EJECUCIÓN

FASES DE EJECUCIÓN

Replanteo. Montaje. Colocación y fijación del elemento al conducto de extracción.

CONDICIONES DE TERMINACIÓN

La ventilación será adecuada.

CRITERIO DE MEDICIÓN EN OBRA Y CONDICIONES DE ABONO

Se medirá el número de unidades realmente ejecutadas según especificaciones de Proyecto.

Unidad de obra 14.098: Aspirador híbrido.

CARACTERÍSTICAS TÉCNICAS

Extractor estático mecánico, de 153 mm de diámetro y 415 mm de altura, de 150 m³/h de caudal máximo, 137 W de potencia máxima con motor de alimentación monofásica (230V/50Hz) y 900 r.p.m. de velocidad máxima; instalación en el extremo exterior del conducto de extracción (boca de expulsión), en edificio plurifamiliar. Incluso material de fijación.

NORMATIVA DE APLICACIÓN

Instalación: CTE. DB-HS Salubridad.

CRITERIO DE MEDICIÓN EN PROYECTO

Número de unidades previstas, según documentación gráfica de Proyecto.

CONDICIONES PREVIAS QUE HAN DE CUMPLIRSE ANTES DE LA EJECUCIÓN DE LAS UNIDADES DE OBRA

DEL SOPORTE

Se comprobará que su situación se corresponde con la de Proyecto.

PROCESO DE EJECUCIÓN

FASES DE EJECUCIÓN

Replanteo. Colocación y fijación. Conexión y comprobación de su correcto funcionamiento.

CONDICIONES DE TERMINACIÓN

El sistema será estanco. La ventilación será adecuada.

CONSERVACIÓN Y MANTENIMIENTO

Se protegerá frente a golpes y salpicaduras.

CRITERIO DE MEDICIÓN EN OBRA Y CONDICIONES DE ABONO

Se medirá el número de unidades realmente ejecutadas según especificaciones de Proyecto.

Unidad de obra 14.099: Dispositivo de control centralizado.

CARACTERÍSTICAS TÉCNICAS

Dispositivo de control centralizado formado por armario de programación compuesto por caja de superficie estanca, de 300x200x150 mm, interruptor automático, transformador y programador electrónico, para control de hasta 8 extractores estáticos mecánicos en edificio plurifamiliar, con sistema automático de funcionamiento simultáneo y anemómetro; instalación en edificio plurifamiliar. Incluso tubo protector del cableado y cables.

NORMATIVA DE APLICACIÓN

Instalación:

- CTE. DB-HS Salubridad.

Instalación:

- REBT. Reglamento Electrotécnico para Baja Tensión.

Instalación y colocación de los tubos:

- UNE 20460-5-523. Instalaciones eléctricas en edificios. Parte 5: Selección e instalación de materiales eléctricos. Capítulo 523: Intensidades admisibles en sistemas de conducción de cables.
- ITC-BT-19 y GUÍA-BT-19. Instalaciones interiores o receptoras. Prescripciones generales.
- ITC-BT-20 y GUÍA-BT-20. Instalaciones interiores o receptoras. Sistemas de instalación.
- ITC-BT-21 y GUÍA-BT-21. Instalaciones interiores o receptoras. Tubos y canales protectoras.

CRITERIO DE MEDICIÓN EN PROYECTO

Número de unidades previstas, según documentación gráfica de Proyecto.

CONDICIONES PREVIAS QUE HAN DE CUMPLIRSE ANTES DE LA EJECUCIÓN DE LAS UNIDADES DE OBRA

DEL SOPORTE

Se comprobará que su situación y recorrido se corresponden con los de Proyecto, y que hay espacio suficiente para su instalación.

PROCESO DE EJECUCIÓN

FASES DE EJECUCIÓN

Replanteo del recorrido de la canalización eléctrica. Colocación del dispositivo de control centralizado. Colocación y fijación de tubos. Tendido de cables. Conexionado.

CONDICIONES DE TERMINACIÓN

Los registros serán accesibles desde zonas comunitarias.

CONSERVACIÓN Y MANTENIMIENTO

Se protegerá de la humedad y del contacto con materiales agresivos.

CRITERIO DE MEDICIÓN EN OBRA Y CONDICIONES DE ABONO

Se medirá el número de unidades realmente ejecutadas según especificaciones de Proyecto.

Unidad de obra 14.100: Ventilador de extracción para tejado.

CARACTERÍSTICAS TÉCNICAS

Ventilador helicoidal para tejado, con hélice de plástico reforzada con fibra de vidrio, cuerpo y sombrerete de aluminio, base de acero galvanizado y motor para alimentación monofásica a 230 V y 50 Hz de frecuencia, con protección térmica, aislamiento clase F, grado de protección IP65, de 835 r.p.m., potencia absorbida 0,22 kW, caudal máximo 3900 m³/h, nivel de presión sonora 52 dBA, con malla de protección contra la entrada de hojas y pájaros, para conducto de extracción de 450 mm de diámetro; instalación en el extremo exterior del conducto de extracción (boca de expulsión). Incluso accesorios y elementos de fijación.

CRITERIO DE MEDICIÓN EN PROYECTO

Número de unidades previstas, según documentación gráfica de Proyecto.

CONDICIONES PREVIAS QUE HAN DE CUMPLIRSE ANTES DE LA EJECUCIÓN DE LAS UNIDADES DE OBRA

DEL SOPORTE

Se comprobará que su situación se corresponde con la de Proyecto.

FASES DE EJECUCIÓN

Replanteo. Colocación y fijación. Conexionado y comprobación de su correcto funcionamiento.

CONSERVACIÓN Y MANTENIMIENTO

Se protegerá frente a golpes y salpicaduras.

CRITERIO DE MEDICIÓN EN OBRA Y CONDICIONES DE ABONO

Se medirá el número de unidades realmente ejecutadas según especificaciones de Proyecto.

Unidad de obra 14.101: Extractor de humos para cocina.

CARACTERÍSTICAS TÉCNICAS

Extractor de cocina, de dimensiones 218x127x304 mm, velocidad 2250 r.p.m., caudal de descarga libre 250 m³/h, con tramo de conexión de tubo flexible de aluminio a conducto de extracción para salida de humos; instalación en el interior de la campana. Incluso elementos de fijación.

NORMATIVA DE APLICACIÓN

Instalación: CTE. DB-HS Salubridad.

CRITERIO DE MEDICIÓN EN PROYECTO

Número de unidades previstas, según documentación gráfica de Proyecto.

CONDICIONES PREVIAS QUE HAN DE CUMPLIRSE ANTES DE LA EJECUCIÓN DE LAS UNIDADES DE OBRA

DEL SOPORTE

Se comprobará que su situación se corresponde con la de Proyecto.

FASES DE EJECUCIÓN

Replanteo mediante plantilla. Colocación y fijación. Conexión y comprobación de su correcto funcionamiento.

CONSERVACIÓN Y MANTENIMIENTO

Se protegerá frente a golpes y salpicaduras.

CRITERIO DE MEDICIÓN EN OBRA Y CONDICIONES DE ABONO

Se medirá el número de unidades realmente ejecutadas según especificaciones de Proyecto.

Unidad de obra 14.102: Aspirador para cocina.

CARACTERÍSTICAS TÉCNICAS

Aspirador estático de chapa de acero, de 50x50 cm, con capa de imprimación y capa de acabado con pintura de color a elegir, para ventilación de cocinas. Incluso elementos de anclaje y sujeción.

NORMATIVA DE APLICACIÓN

Instalación: CTE. DB-HS Salubridad.

CRITERIO DE MEDICIÓN EN PROYECTO

Número de unidades previstas, según documentación gráfica de Proyecto.

CONDICIONES PREVIAS QUE HAN DE CUMPLIRSE ANTES DE LA EJECUCIÓN DE LAS UNIDADES DE OBRA

DEL SOPORTE

Se comprobará que su situación se corresponde con la de Proyecto.

FASES DE EJECUCIÓN

Replanteo. Montaje. Colocación y fijación.

CONSERVACIÓN Y MANTENIMIENTO

Se protegerá frente a golpes y salpicaduras.

CRITERIO DE MEDICIÓN EN OBRA Y CONDICIONES DE ABONO

Se medirá el número de unidades realmente ejecutadas según especificaciones de Proyecto.

Unidad de obra 14.103: Conducto circular de chapa de acero galvanizado.

MEDIDAS PARA ASEGURAR LA COMPATIBILIDAD ENTRE LOS DIFERENTES PRODUCTOS, ELEMENTOS Y SISTEMAS CONSTRUCTIVOS QUE COMPONEN LA UNIDAD DE OBRA.

Para evitar que se produzca el fenómeno electroquímico de la corrosión galvánica entre metales con diferente potencial, se tomarán las siguientes medidas: evitar el contacto físico entre ellos, aislar eléctricamente los metales con diferente potencial y evitar el contacto entre los elementos metálicos y el yeso.

CARACTERÍSTICAS TÉCNICAS

Conducto circular de ventilación, formado por tubo de chapa de acero galvanizado de pared simple helicoidal, de 125 mm de diámetro y 0,5 mm de espesor, colocado en posición vertical. Incluso material auxiliar para montaje y sujeción a la obra, accesorios y piezas especiales.

NORMATIVA DE APLICACIÓN

Instalación: CTE. DB-HS Salubridad.

CRITERIO DE MEDICIÓN EN PROYECTO

Longitud proyectada, según documentación gráfica de Proyecto, medida entre los ejes de los elementos o de los puntos a conectar, sin descontar las piezas especiales.

CONDICIONES PREVIAS QUE HAN DE CUMPLIRSE ANTES DE LA EJECUCIÓN DE LAS UNIDADES DE OBRA

DEL SOPORTE

Se comprobará que su situación y recorrido se corresponden con los de Proyecto, y que hay espacio suficiente para su instalación.

Se comprobará la existencia de huecos en los forjados y elementos estructurales a atravesar.

PROCESO DE EJECUCIÓN

FASES DE EJECUCIÓN

Replanteo del recorrido del conducto y de la situación de los elementos de sujeción. Presentación de tubos, accesorios y piezas especiales. Fijación del material auxiliar para montaje y sujeción a la obra. Montaje, conexionado y comprobación de su correcto funcionamiento. Realización de pruebas de servicio.

CONDICIONES DE TERMINACIÓN

El conducto será estanco. La ventilación será adecuada.

PRUEBAS DE SERVICIO

Prueba de resistencia mecánica y estanqueidad.

Normativa de aplicación: UNE-EN 12237. Ventilación de edificios. Conductos. Resistencia y fugas de conductos circulares de chapa metálica

CONSERVACIÓN Y MANTENIMIENTO

Se protegerá frente a golpes.

CRITERIO DE MEDICIÓN EN OBRA Y CONDICIONES DE ABONO

Se medirá la longitud realmente ejecutada según especificaciones de Proyecto.

CRITERIO DE VALORACIÓN ECONÓMICA

El precio no incluye las compuertas de regulación, las compuertas cortafuego, las rejillas ni los difusores.

Unidad de obra 14.104: Conducto circular de chapa de acero galvanizado.

MEDIDAS PARA ASEGURAR LA COMPATIBILIDAD ENTRE LOS DIFERENTES PRODUCTOS, ELEMENTOS Y SISTEMAS CONSTRUCTIVOS QUE COMPONEN LA UNIDAD DE OBRA.

Para evitar que se produzca el fenómeno electroquímico de la corrosión galvánica entre metales con diferente potencial, se tomarán las siguientes medidas: evitar el contacto físico entre ellos, aislar eléctricamente los metales con diferente potencial y evitar el contacto entre los elementos metálicos y el yeso.

CARACTERÍSTICAS TÉCNICAS

Conducto circular de ventilación, formado por tubo de chapa de acero galvanizado de pared simple helicoidal, de 135 mm de diámetro y 0,5 mm de espesor, colocado en posición vertical. Incluso material auxiliar para montaje y sujeción a la obra, accesorios y piezas especiales.

NORMATIVA DE APLICACIÓN

Instalación: CTE. DB-HS Salubridad.

CRITERIO DE MEDICIÓN EN PROYECTO

Longitud proyectada, según documentación gráfica de Proyecto, medida entre los ejes de los elementos o de los puntos a conectar, sin descontar las piezas especiales.

CONDICIONES PREVIAS QUE HAN DE CUMPLIRSE ANTES DE LA EJECUCIÓN DE LAS UNIDADES DE OBRA

DEL SOPORTE

Se comprobará que su situación y recorrido se corresponden con los de Proyecto, y que hay espacio suficiente para su instalación.

Se comprobará la existencia de huecos en los forjados y elementos estructurales a atravesar.

PROCESO DE EJECUCIÓN

FASES DE EJECUCIÓN

Replanteo del recorrido del conducto y de la situación de los elementos de sujeción. Presentación de tubos, accesorios y piezas especiales. Fijación del material auxiliar para montaje y sujeción a la obra. Montaje, conexionado y comprobación de su correcto funcionamiento. Realización de pruebas de servicio.

CONDICIONES DE TERMINACIÓN

El conducto será estanco. La ventilación será adecuada.

PRUEBAS DE SERVICIO

Prueba de resistencia mecánica y estanqueidad.

Normativa de aplicación: UNE-EN 12237. Ventilación de edificios. Conductos. Resistencia y fugas de conductos circulares de chapa metálica

CONSERVACIÓN Y MANTENIMIENTO

Se protegerá frente a golpes.

CRITERIO DE MEDICIÓN EN OBRA Y CONDICIONES DE ABONO

Se medirá la longitud realmente ejecutada según especificaciones de Proyecto.

CRITERIO DE VALORACIÓN ECONÓMICA

El precio no incluye las compuertas de regulación, las compuertas cortafuego, las rejillas ni los difusores.

Unidad de obra 14.105: Conducto circular de chapa de acero galvanizado.

MEDIDAS PARA ASEGURAR LA COMPATIBILIDAD ENTRE LOS DIFERENTES PRODUCTOS, ELEMENTOS Y SISTEMAS CONSTRUCTIVOS QUE COMPONEN LA UNIDAD DE OBRA.

Para evitar que se produzca el fenómeno electroquímico de la corrosión galvánica entre metales con diferente potencial, se tomarán las siguientes medidas: evitar el contacto físico entre ellos, aislar eléctricamente los metales con diferente potencial y evitar el contacto entre los elementos metálicos y el yeso.

CARACTERÍSTICAS TÉCNICAS

Conducto circular de ventilación, formado por tubo de chapa de acero galvanizado de pared simple helicoidal, de 200 mm de diámetro y 0,5 mm de espesor, colocado en posición vertical. Incluso material auxiliar para montaje y sujeción a la obra, accesorios y piezas especiales.

NORMATIVA DE APLICACIÓN

Instalación: CTE. DB-HS Salubridad.

CRITERIO DE MEDICIÓN EN PROYECTO

Longitud proyectada, según documentación gráfica de Proyecto, medida entre los ejes de los elementos o de los puntos a conectar, sin descontar las piezas especiales.

CONDICIONES PREVIAS QUE HAN DE CUMPLIRSE ANTES DE LA EJECUCIÓN DE LAS UNIDADES DE OBRA

DEL SOPORTE

Se comprobará que su situación y recorrido se corresponden con los de Proyecto, y que hay espacio suficiente para su instalación.

Se comprobará la existencia de huecos en los forjados y elementos estructurales a atravesar.

PROCESO DE EJECUCIÓN

FASES DE EJECUCIÓN

Replanteo del recorrido del conducto y de la situación de los elementos de sujeción. Presentación de tubos, accesorios y piezas especiales. Fijación del material auxiliar para montaje y sujeción a la obra. Montaje, conexión y comprobación de su correcto funcionamiento. Realización de pruebas de servicio.

CONDICIONES DE TERMINACIÓN

El conducto será estanco. La ventilación será adecuada.

PRUEBAS DE SERVICIO

Prueba de resistencia mecánica y estanqueidad.

Normativa de aplicación: UNE-EN 12237. Ventilación de edificios. Conductos. Resistencia y fugas de conductos circulares de chapa metálica

CONSERVACIÓN Y MANTENIMIENTO

Se protegerá frente a golpes.

CRITERIO DE MEDICIÓN EN OBRA Y CONDICIONES DE ABONO

Se medirá la longitud realmente ejecutada según especificaciones de Proyecto.

CRITERIO DE VALORACIÓN ECONÓMICA

El precio no incluye las compuertas de regulación, las compuertas cortafuego, las rejillas ni los difusores.

Unidad de obra 14.106: Conducto circular de chapa de acero galvanizado.

MEDIDAS PARA ASEGURAR LA COMPATIBILIDAD ENTRE LOS DIFERENTES PRODUCTOS, ELEMENTOS Y SISTEMAS CONSTRUCTIVOS QUE COMPONEN LA UNIDAD DE OBRA.

Para evitar que se produzca el fenómeno electroquímico de la corrosión galvánica entre metales con diferente potencial, se tomarán las siguientes medidas: evitar el contacto físico entre ellos, aislar eléctricamente los metales con diferente potencial y evitar el contacto entre los elementos metálicos y el yeso.

CARACTERÍSTICAS TÉCNICAS

Conducto circular de ventilación, formado por tubo de chapa de acero galvanizado de pared simple helicoidal, de 200 mm de diámetro y 0,5 mm de espesor, colocado en posición horizontal. Incluso material auxiliar para montaje y sujeción a la obra, accesorios y piezas especiales.

NORMATIVA DE APLICACIÓN

Instalación: CTE. DB-HS Salubridad.

CRITERIO DE MEDICIÓN EN PROYECTO

Longitud proyectada, según documentación gráfica de Proyecto, medida entre los ejes de los elementos o de los puntos a conectar, sin descontar las piezas especiales.

CONDICIONES PREVIAS QUE HAN DE CUMPLIRSE ANTES DE LA EJECUCIÓN DE LAS UNIDADES DE OBRA

DEL SOPORTE

Se comprobará que su situación y recorrido se corresponden con los de Proyecto, y que hay espacio suficiente para su instalación.

Se comprobará la existencia de huecos en los forjados y elementos estructurales a atravesar.

PROCESO DE EJECUCIÓN

FASES DE EJECUCIÓN

Replanteo del recorrido del conducto y de la situación de los elementos de sujeción. Presentación de tubos, accesorios y piezas especiales. Fijación del material auxiliar para montaje y sujeción a la obra. Montaje, conexionado y comprobación de su correcto funcionamiento. Realización de pruebas de servicio.

CONDICIONES DE TERMINACIÓN

El conducto será estanco. La ventilación será adecuada.

PRUEBAS DE SERVICIO

Prueba de resistencia mecánica y estanqueidad.

Normativa de aplicación: UNE-EN 12237. Ventilación de edificios. Conductos. Resistencia y fugas de conductos circulares de chapa metálica

CONSERVACIÓN Y MANTENIMIENTO

Se protegerá frente a golpes.

CRITERIO DE MEDICIÓN EN OBRA Y CONDICIONES DE ABONO

Se medirá la longitud realmente ejecutada según especificaciones de Proyecto.

CRITERIO DE VALORACIÓN ECONÓMICA

El precio no incluye las compuertas de regulación, las compuertas cortafuego, las rejillas ni los difusores.

Unidad de obra 14.107: Conducto circular de chapa de acero galvanizado.

MEDIDAS PARA ASEGURAR LA COMPATIBILIDAD ENTRE LOS DIFERENTES PRODUCTOS, ELEMENTOS Y SISTEMAS CONSTRUCTIVOS QUE COMPONEN LA UNIDAD DE OBRA.

Para evitar que se produzca el fenómeno electroquímico de la corrosión galvánica entre metales con diferente potencial, se tomarán las siguientes medidas: evitar el contacto físico entre ellos, aislar eléctricamente los metales con diferente potencial y evitar el contacto entre los elementos metálicos y el yeso.

CARACTERÍSTICAS TÉCNICAS

Conducto circular de ventilación con una acometida por planta, formado por tubo tipo shunt de chapa de acero galvanizado de pared simple helicoidal, autoconectable macho-hembra, de 300 mm de diámetro, colocado en posición vertical. Incluso material auxiliar para montaje y sujeción a la obra, accesorios y piezas especiales.

NORMATIVA DE APLICACIÓN

Instalación: CTE. DB-HS Salubridad.

CRITERIO DE MEDICIÓN EN PROYECTO

Longitud proyectada, según documentación gráfica de Proyecto, medida entre los ejes de los elementos o de los puntos a conectar, sin descontar las piezas especiales.

CONDICIONES PREVIAS QUE HAN DE CUMPLIRSE ANTES DE LA EJECUCIÓN DE LAS UNIDADES DE OBRA

DEL SOPORTE

Se comprobará que su situación y recorrido se corresponden con los de Proyecto, y que hay espacio suficiente para su instalación.

Se comprobará la existencia de huecos en los forjados y elementos estructurales a atravesar.

PROCESO DE EJECUCIÓN

FASES DE EJECUCIÓN

Replanteo del recorrido del conducto y de la situación de los elementos de sujeción. Presentación de tubos, accesorios y piezas especiales. Fijación del material auxiliar para montaje y sujeción a la obra. Montaje, conexionado y comprobación de su correcto funcionamiento. Realización de pruebas de servicio.

CONDICIONES DE TERMINACIÓN

El conducto será estanco. La ventilación será adecuada.

PRUEBAS DE SERVICIO

Prueba de resistencia mecánica y estanqueidad.

Normativa de aplicación: UNE-EN 12237. Ventilación de edificios. Conductos. Resistencia y fugas de conductos circulares de chapa metálica

CONSERVACIÓN Y MANTENIMIENTO

Se protegerá frente a golpes.

CRITERIO DE MEDICIÓN EN OBRA Y CONDICIONES DE ABONO

Se medirá la longitud realmente ejecutada según especificaciones de Proyecto.

CRITERIO DE VALORACIÓN ECONÓMICA

El precio no incluye las compuertas de regulación, las compuertas cortafuego, las rejillas ni los difusores.

Unidad de obra 14.108: Conducto circular de chapa de acero galvanizado.

MEDIDAS PARA ASEGURAR LA COMPATIBILIDAD ENTRE LOS DIFERENTES PRODUCTOS, ELEMENTOS Y SISTEMAS CONSTRUCTIVOS QUE COMPONEN LA UNIDAD DE OBRA.

Para evitar que se produzca el fenómeno electroquímico de la corrosión galvánica entre metales con diferente potencial, se tomarán las siguientes medidas: evitar el contacto físico entre ellos, aislar eléctricamente los metales con diferente potencial y evitar el contacto entre los elementos metálicos y el yeso.

CARACTERÍSTICAS TÉCNICAS

Conducto circular de ventilación con dos acometidas por planta, formado por tubo tipo shunt de chapa de acero galvanizado de pared simple helicoidal, autoconectable macho-hembra, de 300 mm de diámetro, colocado en posición vertical. Incluso material auxiliar para montaje y sujeción a la obra, accesorios y piezas especiales.

NORMATIVA DE APLICACIÓN

Instalación: CTE. DB-HS Salubridad.

CRITERIO DE MEDICIÓN EN PROYECTO

Longitud proyectada, según documentación gráfica de Proyecto, medida entre los ejes de los elementos o de los puntos a conectar, sin descontar las piezas especiales.

CONDICIONES PREVIAS QUE HAN DE CUMPLIRSE ANTES DE LA EJECUCIÓN DE LAS UNIDADES DE OBRA

DEL SOPORTE

Se comprobará que su situación y recorrido se corresponden con los de Proyecto, y que hay espacio suficiente para su instalación.

Se comprobará la existencia de huecos en los forjados y elementos estructurales a atravesar.

PROCESO DE EJECUCIÓN

FASES DE EJECUCIÓN

Replanteo del recorrido del conducto y de la situación de los elementos de sujeción. Presentación de tubos, accesorios y piezas especiales. Fijación del material auxiliar para montaje y sujeción a la obra. Montaje, conexión y comprobación de su correcto funcionamiento. Realización de pruebas de servicio.

CONDICIONES DE TERMINACIÓN

El conducto será estanco. La ventilación será adecuada.

PRUEBAS DE SERVICIO

Prueba de resistencia mecánica y estanqueidad.

Normativa de aplicación: UNE-EN 12237. Ventilación de edificios. Conductos. Resistencia y fugas de conductos circulares de chapa metálica

CONSERVACIÓN Y MANTENIMIENTO

Se protegerá frente a golpes.

CRITERIO DE MEDICIÓN EN OBRA Y CONDICIONES DE ABONO

Se medirá la longitud realmente ejecutada según especificaciones de Proyecto.

CRITERIO DE VALORACIÓN ECONÓMICA

El precio no incluye las compuertas de regulación, las compuertas cortafuego, las rejillas ni los difusores.

Unidad de obra 14.109: Ascensor para personas.

MEDIDAS PARA ASEGURAR LA COMPATIBILIDAD ENTRE LOS DIFERENTES PRODUCTOS, ELEMENTOS Y SISTEMAS CONSTRUCTIVOS QUE COMPONEN LA UNIDAD DE OBRA.

El hueco del ascensor no contendrá canalizaciones ni elementos extraños al servicio del ascensor ni se utilizará para ventilar locales ajenos a su servicio.

El cuadro de maniobra se colocará fuera del hueco del ascensor.

CARACTERÍSTICAS TÉCNICAS

Suministro e instalación completa de ascensor eléctrico sin cuarto de máquinas de frecuencia variable de 1 m/s de velocidad, 4 paradas, 450 kg de carga nominal, con capacidad para 6 personas, nivel medio de acabado en cabina de 1000x1250x2200 mm, con alumbrado eléctrico permanente de 50 lux como mínimo, maniobra universal simple, puertas interiores automáticas de acero inoxidable y puertas exteriores automáticas en acero inoxidable de 800x2000 mm. Incluso ganchos de fijación, lámparas de alumbrado del hueco, guías, cables de tracción y pasacables, amortiguadores de foso, contrapesos, puertas de acceso, grupo tractor, cuadro y cable de maniobra, bastidor, chasis y puertas de cabina con acabados, limitador de velocidad y paracaídas, botoneras de piso y de cabina, selector de paradas, instalación eléctrica, línea telefónica y sistemas de seguridad.

CRITERIO DE MEDICIÓN EN PROYECTO

Número de unidades previstas, según documentación gráfica de Proyecto.

CONDICIONES PREVIAS QUE HAN DE CUMPLIRSE ANTES DE LA EJECUCIÓN DE LAS UNIDADES DE OBRA

DEL SOPORTE

Se comprobará que los paramentos del hueco del ascensor tienen una resistencia mecánica suficiente para soportar las acciones debidas al funcionamiento de la maquinaria y que están contruidos con materiales incombustibles y duraderos.

FASES DE EJECUCIÓN

Replanteo de guías y niveles. Colocación de los puntos de fijación. Instalación de las lámparas de alumbrado del hueco. Montaje de guías, cables de tracción y pasacables. Colocación de los amortiguadores de foso. Colocación de contrapesos. Presentación de las puertas de acceso. Montaje del grupo tractor. Montaje del cuadro y conexión del cable de maniobra. Montaje del bastidor, el chasis y las puertas de cabina con sus acabados. Instalación del limitador de velocidad y el paracaídas. Instalación de las botoneras de piso y de cabina. Instalación del selector de paradas. Conexionado con la red eléctrica. Instalación de la línea telefónica y de los sistemas de seguridad. Comprobación de su correcto funcionamiento. Realización de pruebas de servicio.

PRUEBAS DE SERVICIO

Prueba de funcionamiento.

Normativa de aplicación: Instrucción Técnica Complementaria AEM 1 "Ascensores" del Reglamento de aparatos de elevación y manutención, aprobado por Real Decreto 2291/1985, de 8 de noviembre

CONSERVACIÓN Y MANTENIMIENTO

Se protegerá frente a golpes.

CRITERIO DE MEDICIÓN EN OBRA Y CONDICIONES DE ABONO

Se medirá el número de unidades realmente ejecutadas según especificaciones de Proyecto.

2.10. AISLAMIENTOS E IMPERMEABILIZACIONES

Unidad de obra 08.002: Aislamiento térmico intermedio en tabique de placas.

CARACTERÍSTICAS TÉCNICAS

Aislamiento térmico intermedio en tabique de placas, con panel de lana mineral, Ursa Terra Plus 32 T0003 "URSA IBÉRICA AISLANTES", no revestido, suministrado en rollos de 8,1 m de longitud, de 50 mm de espesor, resistencia térmica 1,55 m²K/W, conductividad térmica 0,032 W/(mK), colocado entre los montantes de la estructura portante.

NORMATIVA DE APLICACIÓN

Ejecución: CTE. DB-HE Ahorro de energía.

CRITERIO DE MEDICIÓN EN PROYECTO

Superficie medida según documentación gráfica de Proyecto.

CONDICIONES PREVIAS QUE HAN DE CUMPLIRSE ANTES DE LA EJECUCIÓN DE LAS UNIDADES DE OBRA

DEL SOPORTE

Se comprobará que la superficie soporte está terminada con el grado de humedad adecuado y de acuerdo con las exigencias de la técnica a emplear para su colocación.

PROCESO DE EJECUCIÓN

FASES DE EJECUCIÓN

Corte y preparación del aislamiento a colocar entre los montantes. Colocación del aislamiento entre los montantes.

CONDICIONES DE TERMINACIÓN

El aislamiento de la totalidad de la superficie será homogéneo.

CONSERVACIÓN Y MANTENIMIENTO

Se protegerá el aislamiento frente a la humedad y a la disgregación hasta que se finalice la partición.

CRITERIO DE MEDICIÓN EN OBRA Y CONDICIONES DE ABONO

Se medirá la superficie realmente ejecutada según especificaciones de Proyecto.

Unidad de obra 08.001: Aislamiento acústico a ruido aéreo sobre falso techo, con paneles de lana mineral.

CARACTERÍSTICAS TÉCNICAS

Aislamiento acústico a ruido aéreo sobre falso techo, con panel semirrígido de lana mineral, según UNE-EN 13162, no revestido, de 60 mm de espesor, resistencia térmica 1,7 m²K/W, conductividad térmica 0,035 W/(mK).

NORMATIVA DE APLICACIÓN

Ejecución: CTE. DB-HR Protección frente al ruido.

CRITERIO DE MEDICIÓN EN PROYECTO

Superficie medida según documentación gráfica de Proyecto.

CONDICIONES PREVIAS QUE HAN DE CUMPLIRSE ANTES DE LA EJECUCIÓN DE LAS UNIDADES DE OBRA

DEL SOPORTE

La estructura soporte del falso techo estará anclada al forjado con una separación suficiente para permitir la instalación del aislante.

FASES DE EJECUCIÓN

Corte y ajuste del aislamiento. Colocación del aislamiento.

CONSERVACIÓN Y MANTENIMIENTO

Se protegerá el aislamiento frente a la humedad y a la disgregación hasta que se finalice el falso techo.

CRITERIO DE MEDICIÓN EN OBRA Y CONDICIONES DE ABONO

Se medirá la superficie realmente ejecutada según especificaciones de Proyecto.

CRITERIO DE VALORACIÓN ECONÓMICA

El precio no incluye el falso techo.

Unidad de obra 08.004: Impermeabilización de muro en contacto con el terreno, por su cara interior, con mortero hidrófugo.

CARACTERÍSTICAS TÉCNICAS

Impermeabilización de muro de fábrica de bloques cerámicos en contacto con el terreno, por su cara interior, con mortero flexible bicomponente, color gris, compuesto por ligantes hidráulicos y resinas sintéticas, resistencia a presión hidrostática positiva y negativa de 15 bar, aplicado en capas sucesivas, de 2 mm de espesor total.

NORMATIVA DE APLICACIÓN

Ejecución: CTE. DB-HS Salubridad.

CRITERIO DE MEDICIÓN EN PROYECTO

Superficie medida según documentación gráfica de Proyecto.

CONDICIONES PREVIAS QUE HAN DE CUMPLIRSE ANTES DE LA EJECUCIÓN DE LAS UNIDADES DE OBRA

DEL SOPORTE

Se comprobará que el muro está completamente terminado y que se han sellado todas las juntas y fisuras existentes y los huecos pasamuros.

FASES DE EJECUCIÓN

Amasado con batidor eléctrico. Extendido de una primera capa sobre el soporte humedecido. Secado. Humectación de la primera capa y extendido de una segunda capa con la misma consistencia que la primera. Curado del mortero. Repasos y limpieza final.

CONSERVACIÓN Y MANTENIMIENTO

Se protegerá el revestimiento recién ejecutado frente a lluvias, manchas, golpes, heladas y temperaturas elevadas.

CRITERIO DE MEDICIÓN EN OBRA Y CONDICIONES DE ABONO

Se medirá la superficie realmente ejecutada según especificaciones de Proyecto.

Unidad de obra 08.003: Impermeabilización bajo revestimiento en locales húmedos, con láminas de poliolefinas.

CARACTERÍSTICAS TÉCNICAS

Impermeabilización bajo revestimiento cerámico o pétreo, en paramentos verticales y horizontales de locales húmedos, con lámina impermeabilizante flexible de polietileno, MC Plan 307 SD "MC", con ambas caras revestidas de geotextil no tejido, de 0,5 mm de espesor y 285 g/m², fijada al soporte con adhesivo cementoso mejorado, C2 TE S1, según UNE-EN 12004, deformable, con deslizamiento reducido y tiempo abierto ampliado, color gris, a base de cemento, áridos de granulometría fina, resinas sintéticas y aditivos especiales. Incluso complementos de refuerzo en tratamiento de puntos singulares con banda de refuerzo de polietileno, MC Fast Tape "MC", con ambas caras revestidas de geotextil no tejido, de 120 mm de anchura y de 0,7 mm de espesor; 1 pieza para la resolución de encuentros de tuberías pasantes, Collar "MC", de 15 mm de diámetro y mortero cementoso impermeabilizante flexible bicomponente, de color gris.

CRITERIO DE MEDICIÓN EN PROYECTO

Superficie medida según documentación gráfica de Proyecto.

CONDICIONES PREVIAS QUE HAN DE CUMPLIRSE ANTES DE LA EJECUCIÓN DE LAS UNIDADES DE OBRA

DEL SOPORTE

Se comprobará que el soporte presenta la planeidad requerida, y que está seco y limpio de polvo.

PROCESO DE EJECUCIÓN

FASES DE EJECUCIÓN

Corte y preparación de las láminas de poliolefinas. Extendido del adhesivo cementoso. Colocación de la impermeabilización. Ejecución de refuerzos en puntos singulares. Resolución de uniones. Sellado de juntas elásticas.

CONDICIONES DE TERMINACIÓN

Tendrá desagüe. La impermeabilización será estanca al agua y continua, y tendrá una adecuada fijación al soporte y un correcto tratamiento de juntas.

CRITERIO DE MEDICIÓN EN OBRA Y CONDICIONES DE ABONO

Se medirá la superficie realmente ejecutada según especificaciones de Proyecto.

CRITERIO DE VALORACIÓN ECONÓMICA

El precio no incluye el revestimiento.

Unidad de obra 08.005: Canaleta realizada "in situ" con mortero, en el fondo de cámara bufa, para la recogida del agua filtrada en los muros parcialmente estancos.

CARACTERÍSTICAS TÉCNICAS

Canaleta a pie de muro, de 100 mm de anchura y 100 mm de altura, en el fondo de cámara bufa, realizada "in situ" mediante un recrecido en el plano de apoyo de la cámara, de mortero de cemento, industrial, con aditivo hidrófugo, M-15, acabado bruñado, con una pendiente mínima del 5%, una pendiente máxima del 14% y un sumidero de 110 mm de diámetro mínimo cada 25 m² de muro, para la recogida del agua filtrada en los muros parcialmente estancos, con grado mínimo de impermeabilidad 1, según DB HS 1 Protección frente a la humedad (CTE) y posterior evacuación hasta la red de saneamiento del edificio. Incluso revestimiento elástico, para impermeabilización de la canaleta.

NORMATIVA DE APLICACIÓN

Ejecución: CTE. DB-HS Salubridad.

CRITERIO DE MEDICIÓN EN PROYECTO

Longitud medida según documentación gráfica de Proyecto.

CONDICIONES PREVIAS QUE HAN DE CUMPLIRSE ANTES DE LA EJECUCIÓN DE LAS UNIDADES DE OBRA

DEL SOPORTE

Se comprobará que la superficie soporte está seca y limpia.

FASES DE EJECUCIÓN

Limpieza del soporte. Formación de canaleta con mortero. Aplicación del impermeabilizante.

CONSERVACIÓN Y MANTENIMIENTO

La impermeabilización se protegerá, después de su colocación, de los impactos, presiones u otras acciones que la pudieran alterar, hasta que se realice el trasdosado del muro.

CRITERIO DE MEDICIÓN EN OBRA Y CONDICIONES DE ABONO

Se medirá la longitud realmente ejecutada según especificaciones de Proyecto.

CRITERIO DE VALORACIÓN ECONÓMICA

El precio no incluye el sumidero ni la red de evacuación.

Unidad de obra 08.006: Barrera de vapor.

CARACTERÍSTICAS TÉCNICAS

Barrera de vapor con estanqueidad al aire, de polietileno, Barrier 150 "ROTHOBLAAS", de 0,20 mm de espesor y 188 g/m², de 145 m de espesor de aire equivalente frente a la difusión de vapor de agua, según UNE-EN 1931, permeabilidad al aire 0,03 m³/h·m² a 50 Pa, Euroclase E de reacción al fuego según UNE-EN 13501-1; colocada por el interior de la cubierta inclinada con una pendiente media del faldón mayor o igual al 30%. Incluso cola Membrane Glue "ROTHOBLAAS" para el sellado de encuentros, grapas L "ROTHOBLAAS" y cinta autoadhesiva Flexi Band "ROTHOBLAAS" para sellado de juntas.

CRITERIO DE MEDICIÓN EN PROYECTO

Superficie medida según documentación gráfica de Proyecto.

PROCESO DE EJECUCIÓN

FASES DE EJECUCIÓN

Limpieza y preparación de la superficie. Corte y preparación. Sellado de encuentros. Fijación. Corte de la cinta de sellado. Colocación de la cinta de sellado.

CONDICIONES DE TERMINACIÓN

El conjunto será estanco.

CRITERIO DE MEDICIÓN EN OBRA Y CONDICIONES DE ABONO

Se medirá la superficie realmente ejecutada según especificaciones de Proyecto.

2.11. CUBIERTAS

Unidad de obra 09.001: Cubierta inclinada de tejas.

CARACTERÍSTICAS TÉCNICAS

Cubierta inclinada con una pendiente media del 45%. FORMACIÓN DE PENDIENTES: panel sándwich machihembrado, compuesto de: cara exterior de tablero de aglomerado hidrófugo de 10 mm de espesor, núcleo aislante de espuma de poliestireno extruido de 100 mm de espesor y cara interior de friso de abeto natural, de 13 mm de espesor, sobre entramado estructural; IMPERMEABILIZACIÓN: placas bajo teja, fijadas mecánicamente al soporte; COBERTURA: tejas cerámicas planas, acabado con engobe color rojo, 43x25,7 cm, fijadas con tornillos rosca-chapa sobre rastreles metálicos de chapa galvanizada. Incluso tirafondos de acero cincado, para fijación sobre soporte de madera; cinta autoadhesiva para sellado de juntas, resolución de puntos singulares y piezas especiales de la cobertura.

NORMATIVA DE APLICACIÓN

Ejecución:

- CTE. DB-HS Salubridad.
- UNE 136020. Tejas cerámicas. Código de práctica para el diseño y el montaje de cubiertas con tejas cerámicas.
- NTE-QTT. Cubiertas: Tejados de tejas.

CRITERIO DE MEDICIÓN EN PROYECTO

Superficie del faldón medida en verdadera magnitud, según documentación gráfica de Proyecto, sin tener en cuenta el solape correspondiente de la teja. Incluyendo formación de cumbres, limatesas, aleros y bordes libres. No se incluyen formación de limahoyas, aleros decorativos ni encuentros de faldones con paramentos verticales, chimeneas, ventanas o conductos de ventilación.

CONDICIONES PREVIAS QUE HAN DE CUMPLIRSE ANTES DE LA EJECUCIÓN DE LAS UNIDADES DE OBRA

DEL SOPORTE

Se comprobará que la superficie de la base resistente es uniforme y plana, está limpia y carece de restos de obra.

Se habrá resuelto con anterioridad su encuentro con el paso de instalaciones y con los huecos de ventilación y de salida de humos.

AMBIENTALES

Se suspenderán los trabajos cuando llueva, nieve o la velocidad del viento sea superior a 50 km/h.

PROCESO DE EJECUCIÓN

FASES DE EJECUCIÓN

Colocación de los paneles que forman el tablero. Fijación mecánica de las piezas al soporte. Corte de las placas. Fijación de las placas. Sellado de juntas entre placas. Fijación del enrastrelado a intervalos regulares. Fijación de las tejas sobre los rastreles con tornillos. Ejecución de cumbreras, limatesas, aleros y bordes libres.

CONDICIONES DE TERMINACIÓN

Serán básicas las condiciones de estanqueidad y el mantenimiento de la integridad de la cobertura frente a la acción del viento.

CONSERVACIÓN Y MANTENIMIENTO

No se recibirán ni apoyarán sobre la cubierta elementos que pudieran dañarla o dificultar su desagüe.

CRITERIO DE MEDICIÓN EN OBRA Y CONDICIONES DE ABONO

Se medirá, en verdadera magnitud, la superficie realmente ejecutada según especificaciones de Proyecto, sin tener en cuenta el solape correspondiente de la teja. Incluyendo formación de cumbreras, limatesas, aleros y bordes libres. No se incluyen formación de limahoyas, aleros decorativos ni encuentros de faldones con paramentos verticales, chimeneas, ventanas o conductos de ventilación.

CRITERIO DE VALORACIÓN ECONÓMICA

El precio no incluye el entramado estructural de madera.

2.12. REVESTIMIENTOS Y TRASDOSADOS

Unidad de obra 10.001: Revestimiento interior con mosaico de gres porcelánico. Colocación en capa fina.

CARACTERÍSTICAS TÉCNICAS

Revestimiento interior con mosaico de gres porcelánico, acabado esmaltado, con teselas de 25x25x5 mm montadas sobre una malla, gama alta, capacidad de absorción de agua $E < 0,5\%$, grupo Bla, según UNE-EN 14411. SOPORTE: paramento de placas de yeso laminado, vertical, de hasta 3 m de altura. COLOCACIÓN: en capa fina con adhesivo cementoso, C1 TE, según UNE-EN 12004, con deslizamiento reducido y tiempo abierto ampliado, REJUNTADO: con mortero de juntas cementoso mejorado, con absorción de agua reducida y resistencia elevada a la abrasión tipo CG 2 W A, color blanco, en juntas de 2 mm de espesor.

NORMATIVA DE APLICACIÓN

Ejecución: NTE-RPA. Revestimientos de paramentos: Alicatados.

CRITERIO DE MEDICIÓN EN PROYECTO

Superficie medida según documentación gráfica de Proyecto, deduciendo los huecos de superficie mayor de 3 m². No se ha incrementado la medición por roturas y recortes, ya que en la descomposición se ha considerado un 5% más de piezas.

CONDICIONES PREVIAS QUE HAN DE CUMPLIRSE ANTES DE LA EJECUCIÓN DE LAS UNIDADES DE OBRA

DEL SOPORTE

Se comprobará que el soporte está limpio y plano, es compatible con el material de colocación y tiene resistencia mecánica, flexibilidad y estabilidad dimensional.

AMBIENTALES

Se suspenderán los trabajos cuando la temperatura ambiente sea inferior a 5° C o superior a 30° C, existan corrientes de aire o el sol incida directamente sobre la superficie.

PROCESO DE EJECUCIÓN

FASES DE EJECUCIÓN

Preparación de la superficie soporte. Replanteo de los niveles, de la disposición de piezas y de las juntas. Corte de las mallas. Preparación y aplicación del material de colocación. Formación de juntas de movimiento. Colocación de las piezas. Rejuntado. Acabado y limpieza final.

CONDICIONES DE TERMINACIÓN

Tendrá una perfecta adherencia al soporte y buen aspecto.

CONSERVACIÓN Y MANTENIMIENTO

Se protegerá frente a roces, punzonamiento o golpes que puedan dañarlo.

CRITERIO DE MEDICIÓN EN OBRA Y CONDICIONES DE ABONO

Se medirá la superficie realmente ejecutada según especificaciones de Proyecto, deduciendo los huecos de superficie mayor de 3 m².

Unidad de obra 10.002: Revestimiento interior con mosaico de gres porcelánico. Colocación en capa fina.

CARACTERÍSTICAS TÉCNICAS

Revestimiento interior con mosaico de gres porcelánico, acabado esmaltado, con teselas de 30x30x5 mm montadas sobre una malla, gama alta, capacidad de absorción de agua $E < 0,5\%$, grupo Bla, según UNE-EN 14411. SOPORTE: paramento de placas de yeso laminado, vertical, de hasta 3 m de altura. COLOCACIÓN: en capa fina con adhesivo cementoso, C1 TE, según UNE-EN 12004, con deslizamiento reducido y tiempo abierto ampliado, REJUNTADO: con mortero de juntas cementoso mejorado, con absorción de agua reducida y resistencia elevada a la abrasión tipo CG 2 W A, color blanco, en juntas de 2 mm de espesor.

NORMATIVA DE APLICACIÓN

Ejecución: NTE-RPA. Revestimientos de paramentos: Alicatados.

CRITERIO DE MEDICIÓN EN PROYECTO

Superficie medida según documentación gráfica de Proyecto, deduciendo los huecos de superficie mayor de 3 m². No se ha incrementado la medición por roturas y recortes, ya que en la descomposición se ha considerado un 5% más de piezas.

CONDICIONES PREVIAS QUE HAN DE CUMPLIRSE ANTES DE LA EJECUCIÓN DE LAS UNIDADES DE OBRA

DEL SOPORTE

Se comprobará que el soporte está limpio y plano, es compatible con el material de colocación y tiene resistencia mecánica, flexibilidad y estabilidad dimensional.

AMBIENTALES

Se suspenderán los trabajos cuando la temperatura ambiente sea inferior a 5° C o superior a 30° C, existan corrientes de aire o el sol incida directamente sobre la superficie.

PROCESO DE EJECUCIÓN

FASES DE EJECUCIÓN

Preparación de la superficie soporte. Replanteo de los niveles, de la disposición de piezas y de las juntas. Corte de las mallas. Preparación y aplicación del material de colocación. Formación de juntas de movimiento. Colocación de las piezas. Rejuntado. Acabado y limpieza final.

CONDICIONES DE TERMINACIÓN

Tendrá una perfecta adherencia al soporte y buen aspecto.

CONSERVACIÓN Y MANTENIMIENTO

Se protegerá frente a roces, punzonamiento o golpes que puedan dañarlo.

CRITERIO DE MEDICIÓN EN OBRA Y CONDICIONES DE ABONO

Se medirá la superficie realmente ejecutada según especificaciones de Proyecto, deduciendo los huecos de superficie mayor de 3 m².

Unidad de obra 10.003: Chapado con placas de piedra natural fijadas con adhesivo cementoso.

CARACTERÍSTICAS TÉCNICAS

Chapado en paramento vertical, hasta 3 m de altura, con placas de mármol Arabescato Vagli, acabado pulido, de 40x40x3 cm, pegadas al paramento soporte con adhesivo cementoso mejorado, C2 TE, con deslizamiento reducido y tiempo abierto ampliado, gris, rejuntado con mortero de juntas cementoso, CG1, para junta mínima (entre 1,5 y 3 mm), con la misma tonalidad de las piezas. Incluso preparación previa de las placas y el paramento soporte, formación de cajas, cortes, remates de cantos, realización de encuentros con otros materiales, juntas, crucetas de PVC y piezas especiales.

NORMATIVA DE APLICACIÓN

Ejecución: NTE-RPC. Revestimientos de paramentos: Chapados.

CRITERIO DE MEDICIÓN EN PROYECTO

Superficie medida según documentación gráfica de Proyecto, deduciendo los huecos de superficie mayor de 1 m², añadiendo a cambio la superficie de la parte interior del hueco, correspondiente al desarrollo de jambas y dinteles. No se ha incrementado la medición por roturas y recortes, ya que en la descomposición se ha considerado un 5% más de piezas.

CONDICIONES PREVIAS QUE HAN DE CUMPLIRSE ANTES DE LA EJECUCIÓN DE LAS UNIDADES DE OBRA

DEL SOPORTE

Se comprobará que tanto la cara posterior de la placa de piedra como el soporte que la va a recibir están limpios y sin polvo.

Se comprobará que el soporte tiene el espesor, la masa y la rigidez adecuados al peso del chapado.

Se comprobará que la superficie soporte es dura, tiene la porosidad y planeidad adecuadas, es rugosa y estable, y está seca.

AMBIENTALES

Se suspenderán los trabajos cuando la temperatura ambiente sea inferior a 5° C y se trabajará al abrigo de la lluvia.

PROCESO DE EJECUCIÓN

FASES DE EJECUCIÓN

Replanteo de las placas en el paramento conforme al despiece indicado. Preparación de la piedra natural y del paramento a revestir. Extendido de la pasta adhesiva sobre el paramento. Colocación de placas por hiladas, disponiendo crucetas de plástico en los vértices. Comprobación del aplomado, nivel y alineación de la hilada de placas. Colocación de las siguientes hiladas. Rejuntado. Limpieza final del paramento.

CONDICIONES DE TERMINACIÓN

Tendrá una perfecta adherencia al soporte y buen aspecto.

CONSERVACIÓN Y MANTENIMIENTO

Se protegerá el revestimiento recién ejecutado frente a lluvias, heladas y temperaturas elevadas.

CRITERIO DE MEDICIÓN EN OBRA Y CONDICIONES DE ABONO

Se medirá la superficie realmente ejecutada según especificaciones de Proyecto, deduciendo los huecos de superficie mayor de 1 m², añadiendo a cambio la superficie de la parte interior del hueco, correspondiente al desarrollo de jambas y dinteles.

Unidad de obra 10.004: Revestimiento mural con papel de vinilo.

MEDIDAS PARA ASEGURAR LA COMPATIBILIDAD ENTRE LOS DIFERENTES PRODUCTOS, ELEMENTOS Y SISTEMAS CONSTRUCTIVOS QUE COMPONEN LA UNIDAD DE OBRA.

El adhesivo será compatible con la superficie soporte.

CARACTERÍSTICAS TÉCNICAS

Revestimiento mural con papel de vinilo tela, de 360 g/m². Colocación en obra: con cola celulósica, soluble en agua.

NORMATIVA DE APLICACIÓN

Ejecución: NTE-RPF. Revestimientos de paramentos: Flexibles.

CRITERIO DE MEDICIÓN EN PROYECTO

Superficie medida según documentación gráfica de Proyecto, deduciendo los huecos de superficie mayor de 2 m².

CONDICIONES PREVIAS QUE HAN DE CUMPLIRSE ANTES DE LA EJECUCIÓN DE LAS UNIDADES DE OBRA

DEL SOPORTE

Se comprobará la inexistencia de irregularidades en el soporte, cuya superficie debe ser lisa y estar seca y limpia.

PROCESO DE EJECUCIÓN

FASES DE EJECUCIÓN

Limpieza y preparación de la superficie soporte. Replanteo. Corte y preparación del revestimiento. Aplicación del adhesivo. Colocación y fijación del revestimiento. Limpieza del adhesivo sobrante y paso del rodillo aplastajuntas. Resolución de encuentros y puntos singulares.

CONDICIONES DE TERMINACIÓN

La fijación al paramento será adecuada. Tendrá buen aspecto.

CRITERIO DE MEDICIÓN EN OBRA Y CONDICIONES DE ABONO

Se medirá la superficie realmente ejecutada según especificaciones de Proyecto, deduciendo los huecos de superficie mayor de 2 m².

Unidad de obra 10.007: Pintura plástica sobre paramento interior de yeso proyectado o placas de yeso laminado.

CARACTERÍSTICAS TÉCNICAS

Aplicación manual de dos manos de pintura plástica, color a elegir, acabado mate, textura lisa, la primera mano diluida con un 20% de agua y la siguiente sin diluir, (rendimiento: 0,1 l/m² cada mano); previa aplicación de una mano de imprimación a base de copolímeros acrílicos en suspensión acuosa, sobre paramento interior de yeso proyectado o placas de yeso laminado, vertical, de más de 3 m de altura.

CRITERIO DE MEDICIÓN EN PROYECTO

Superficie medida según documentación gráfica de Proyecto, con el mismo criterio que el soporte base.

CONDICIONES PREVIAS QUE HAN DE CUMPLIRSE ANTES DE LA EJECUCIÓN DE LAS UNIDADES DE OBRA

DEL SOPORTE

Se comprobará que la superficie a revestir no presenta restos de anteriores aplicaciones de pintura, manchas de óxido, de grasa o de humedad, imperfecciones ni eflorescencias.

AMBIENTALES

Se suspenderán los trabajos cuando la temperatura ambiente sea inferior a 5° C o superior a 35° C o la humedad ambiental sea superior al 80%.

PROCESO DE EJECUCIÓN

FASES DE EJECUCIÓN

Preparación del soporte. Aplicación de una mano de fondo. Aplicación de dos manos de acabado.

CONDICIONES DE TERMINACIÓN

Tendrá buen aspecto.

CONSERVACIÓN Y MANTENIMIENTO

Se protegerá el revestimiento recién ejecutado.

CRITERIO DE MEDICIÓN EN OBRA Y CONDICIONES DE ABONO

Se medirá la superficie realmente ejecutada según especificaciones de Proyecto, con el mismo criterio que el soporte base.

CRITERIO DE VALORACIÓN ECONÓMICA

El precio incluye la protección de los elementos del entorno que puedan verse afectados durante los trabajos y la resolución de puntos singulares.

Unidad de obra 10.006: Barnizado de peldaño de madera con barniz al agua.

CARACTERÍSTICAS TÉCNICAS

Aplicación manual de dos manos de barniz inodoro al agua a poro cerrado, a base de copolímeros uretano-acrílicos en dispersión acuosa de un solo componente, sin diluir, (rendimiento: 0,08 l/m² cada mano); previa aplicación de una mano de fondo acuoso protector, insecticida, fungicida y termicida, transparente e incoloro, (rendimiento: 0,22 l/m²), sobre superficie de peldaño de madera maciza, en todas sus caras y cantos, en interiores.

NORMATIVA DE APLICACIÓN

Ejecución: NTE-RPP. Revestimientos de paramentos: Pinturas.

CRITERIO DE MEDICIÓN EN PROYECTO

Número de unidades previstas, según documentación gráfica de Proyecto.

CONDICIONES PREVIAS QUE HAN DE CUMPLIRSE ANTES DE LA EJECUCIÓN DE LAS UNIDADES DE OBRA

DEL SOPORTE

Se comprobará que la superficie a revestir está limpia de polvo y grasa y con el contenido de humedad adecuado.

AMBIENTALES

Se suspenderán los trabajos cuando la temperatura ambiente sea inferior a 5° C o superior a 30° C o la humedad ambiental sea superior al 80%.

PROCESO DE EJECUCIÓN

FASES DE EJECUCIÓN

Limpieza de la superficie soporte. Aplicación de la mano de fondo. Aplicación sucesiva, con intervalos de secado, de las manos de acabado.

CONDICIONES DE TERMINACIÓN

Tendrá buen aspecto.

CONSERVACIÓN Y MANTENIMIENTO

Se protegerá frente al polvo durante el tiempo de secado y, posteriormente, frente a acciones químicas y mecánicas.

CRITERIO DE MEDICIÓN EN OBRA Y CONDICIONES DE ABONO

Se medirá el número de unidades realmente ejecutadas según especificaciones de Proyecto.

CRITERIO DE VALORACIÓN ECONÓMICA

El precio incluye la protección de los elementos del entorno que puedan verse afectados durante los trabajos.

Unidad de obra 10.008: Revestimiento con microcemento, sistema "MICROESTIL".

CARACTERÍSTICAS TÉCNICAS

Formación de revestimiento continuo de paramentos con microcemento, de 3 mm de espesor, realizado sobre superficie no absorbente, con el sistema Decor "MICROESTIL", mediante la aplicación sucesiva de: capa de imprimación de dos componentes Estilpox P100 "MICROESTIL", sin diluir, a base de resina epoxi sin disolventes, espolvoreada superficialmente con árido de cuarzo natural, de 0,6 mm de diámetro, para regularizar la porosidad y mejorar la adherencia de los soportes no absorbentes; malla de fibra de vidrio antiálcalis "MICROESTIL", de 80 g/m² de masa superficial; doble capa base (de 1 kg/m² cada capa) de microcemento monocomponente Plus Base "MICROESTIL", color Blanco Neutro, compuesto de cemento, áridos seleccionados y aditivos, de gran dureza, adherencia y flexibilidad; doble capa decorativa (de 0,3 kg/m² cada capa) de microcemento monocomponente Plus Fino "MICROESTIL", textura lisa efecto aguas, color Plata, compuesto de cemento, áridos seleccionados y aditivos, de gran dureza, adherencia y flexibilidad, coloreado en masa con pigmento en pasta MCT-100 Negro "MICROESTIL"; capa de sellado formada por dos manos de imprimación selladora transpirable con resinas acrílicas en dispersión acuosa, Hidrolaca "MICROESTIL" y dos manos de sellador de poliuretano alifático de dos componentes Estilpur PU-20 "MICROESTIL", sin disolventes, acabado brillante.

CRITERIO DE MEDICIÓN EN PROYECTO

Superficie medida según documentación gráfica de Proyecto, sin deducir huecos menores de 4 m² y deduciendo, en los huecos de superficie mayor de 4 m², el exceso sobre 4 m².

CONDICIONES PREVIAS QUE HAN DE CUMPLIRSE ANTES DE LA EJECUCIÓN DE LAS UNIDADES DE OBRA

DEL SOPORTE

Se comprobará que la superficie soporte presenta una resistencia a tracción mínima de 1,5 N/mm² y que está seca, saneada, limpia, libre de aceites, grasas, pinturas o cualquier resto de suciedad que pudiera perjudicar a la adherencia del producto y sin grietas.

No presentará humedades debidas a aguas freáticas o por capilaridad.

AMBIENTALES

Se suspenderán los trabajos cuando la temperatura ambiente sea inferior a 10° C o superior a 30° C, llueva, el sol incida directamente sobre la superficie o exista viento excesivo.

DEL CONTRATISTA

Garantizará que este tipo de trabajos sea realizado por personal cualificado y bajo el control de empresas especializadas.

PROCESO DE EJECUCIÓN

FASES DE EJECUCIÓN

Limpieza de la superficie soporte. Replanteo de las juntas de dilatación y paños de trabajo. Aplicación de la capa de imprimación. Colocación de la malla. Aplicación de dos capas de microcemento base. Lijado de pequeñas adherencias e imperfecciones. Aplicación de dos capas de microcemento decorativo. Aplicación de la capa de sellado. Limpieza final de la superficie acabada.

CONDICIONES DE TERMINACIÓN

La superficie de acabado tendrá un color, un brillo y una textura uniformes. Quedará plano y perfectamente adherido al soporte.

CONSERVACIÓN Y MANTENIMIENTO

Se protegerá el revestimiento recién ejecutado.

CRITERIO DE MEDICIÓN EN OBRA Y CONDICIONES DE ABONO

Se medirá la superficie realmente ejecutada según especificaciones de Proyecto, deduciendo, en los huecos de superficie mayor de 4 m², el exceso sobre 4 m².

CRITERIO DE VALORACIÓN ECONÓMICA

El precio no incluye la superficie soporte.

Unidad de obra 10.011: Base de mortero de cemento.

CARACTERÍSTICAS TÉCNICAS

Base para pavimento, de 4 cm de espesor, de mortero de cemento CEM II/B-P 32,5 N tipo M-15, maestreada y fratasada. Incluso banda de panel rígido de poliestireno expandido para la preparación de las juntas perimetrales de dilatación.

CRITERIO DE MEDICIÓN EN PROYECTO

Superficie medida según documentación gráfica de Proyecto.

CONDICIONES PREVIAS QUE HAN DE CUMPLIRSE ANTES DE LA EJECUCIÓN DE LAS UNIDADES DE OBRA

DEL SOPORTE

Se comprobará que la superficie de apoyo presenta una planeidad adecuada y cumple los valores resistentes tenidos en cuenta en la hipótesis de cálculo.

AMBIENTALES

Se suspenderán los trabajos cuando la temperatura ambiente sea inferior a 5° C o superior a 40° C.

PROCESO DE EJECUCIÓN

FASES DE EJECUCIÓN

Replanteo y marcado de niveles. Preparación de las juntas perimetrales de dilatación. Puesta en obra del mortero. Formación de juntas de retracción. Ejecución del fratasado. Curado del mortero.

CONDICIONES DE TERMINACIÓN

La superficie final cumplirá las exigencias de planeidad, acabado superficial y resistencia.

CONSERVACIÓN Y MANTENIMIENTO

No se podrá transitar sobre el mortero durante las 24 horas siguientes a su formación, debiendo esperar 7 días para continuar con los trabajos de construcción y 10 días para la colocación sobre él del pavimento. Se protegerá la capa superficial para evitar un secado rápido debido a la acción del sol y de las corrientes de aire.

CRITERIO DE MEDICIÓN EN OBRA Y CONDICIONES DE ABONO

Se medirá la superficie realmente ejecutada según especificaciones de Proyecto, sin deducir la superficie ocupada por los pilares situados dentro de su perímetro.

Unidad de obra 10.009: Solado de baldosas cerámicas colocadas en capa fina.

CARACTERÍSTICAS TÉCNICAS

Suministro y ejecución de pavimento mediante el método de colocación en capa fina, de baldosas cerámicas de gres porcelánico, acabado pulido, de 60x120 cm, 8 €/m², capacidad de absorción de agua E<0,5%, grupo Bla, según UNE-EN 14411, con resistencia al deslizamiento Rd<=15 según UNE 41901 EX y resbaladicidad clase 0 según CTE; recibidas con adhesivo cementoso de fraguado normal, C1 T, con deslizamiento reducido, color gris, con doble encolado, y rejuntadas con mortero de juntas cementoso tipo L, color blanco, para juntas de hasta 3 mm. Incluso limpieza, comprobación de la superficie soporte, replanteos, cortes, formación de juntas perimetrales continuas, de anchura no menor de 5 mm, en los límites con paredes, pilares exentos y elevaciones de nivel y, en su caso, juntas de partición y juntas estructurales existentes en el soporte, eliminación del material sobrante del rejuntado y limpieza final del pavimento.

NORMATIVA DE APLICACIÓN

Ejecución:

- CTE. DB-SUA Seguridad de utilización y accesibilidad.
- NTE-RSR. Revestimientos de suelos: Piezas rígidas.

CRITERIO DE MEDICIÓN EN PROYECTO

Superficie útil, medida según documentación gráfica de Proyecto. No se ha incrementado la medición por roturas y recortes, ya que en la descomposición se ha considerado un 5% más de piezas.

CONDICIONES PREVIAS QUE HAN DE CUMPLIRSE ANTES DE LA EJECUCIÓN DE LAS UNIDADES DE OBRA

DEL SOPORTE

Se comprobará que ha transcurrido un tiempo suficiente desde la fabricación del soporte, en ningún caso inferior a tres semanas para bases o morteros de cemento y tres meses para forjados o soleras de hormigón.

Se comprobará que el soporte está limpio y plano y sin manchas de humedad.

AMBIENTALES

Se comprobará antes de la aplicación del adhesivo que la temperatura se encuentra entre 5° C y 30° C, evitando en lo posible, las corrientes fuertes de aire y el sol directo.

PROCESO DE EJECUCIÓN

FASES DE EJECUCIÓN

Limpieza y comprobación de la superficie soporte. Replanteo de los niveles de acabado. Replanteo de la disposición de las piezas y juntas de movimiento. Aplicación del adhesivo. Colocación de las baldosas a punta de paleta. Formación de juntas de partición, perimetrales y estructurales. Rejuntado. Eliminación y limpieza del material sobrante. Limpieza final del pavimento.

CONDICIONES DE TERMINACIÓN

El solado tendrá planeidad, ausencia de cejas y buen aspecto.

CONSERVACIÓN Y MANTENIMIENTO

Se protegerá frente a roces, punzonamiento o golpes que puedan dañarlo.

CRITERIO DE MEDICIÓN EN OBRA Y CONDICIONES DE ABONO

Se medirá la superficie realmente ejecutada según especificaciones de Proyecto.

Unidad de obra 10.010: Tarima de madera para interior.

CARACTERÍSTICAS TÉCNICAS

Tarima flotante, formada por tablas machihembradas de madera maciza de roble, de 22 mm de espesor, barnizada en fábrica con dos manos de barniz de secado ultravioleta y dos manos de terminación de barniz de poliuretano, a base de isocianato, acabado semimate, colocadas a rompejuntas sobre lámina de polietileno de alta densidad, de celdas cerradas y estancas, para aislamiento a ruido de impacto, revestida por una de sus caras con un film de polietileno que actúa como barrera de vapor, de 2,5 mm de espesor, con parte proporcional de colocación de banda de polietileno de 5 mm de espesor y encoladas entre sí con adhesivo, con clase de durabilidad D3. Incluso juntas, molduras cubrejuntas, adhesivo y accesorios de montaje para la tarima.

NORMATIVA DE APLICACIÓN

Ejecución:

- CTE. DB-SUA Seguridad de utilización y accesibilidad.
- NTE-RSR. Revestimientos de suelos: Piezas rígidas.

CRITERIO DE MEDICIÓN EN PROYECTO

Superficie útil, medida según documentación gráfica de Proyecto. No se ha incrementado la medición por roturas y recortes, ya que en la descomposición se ha considerado un 5% más de piezas.

CONDICIONES PREVIAS QUE HAN DE CUMPLIRSE ANTES DE LA EJECUCIÓN DE LAS UNIDADES DE OBRA

DEL SOPORTE

Se comprobará que los huecos de la edificación están debidamente cerrados y acristalados, para evitar los efectos de las heladas, entrada de agua de lluvia, humedad ambiental excesiva, insolación indirecta, etc.

Se comprobará que está terminada la colocación del pavimento de las zonas húmedas y de las mesetas de las escaleras.

Se comprobará que los trabajos de tendido de yeso y colocación de falsos techos están terminados y las superficies secas.

Se comprobará que los precercos de las puertas están colocados.

PROCESO DE EJECUCIÓN

FASES DE EJECUCIÓN

Colocación de la base de polietileno. Colocación y recorte de la primera hilada por una esquina de la habitación. Colocación y recorte de las siguientes hiladas. Unión de las tablas mediante encolado. Limpieza de restos de adhesivo que puedan rebosar por las juntas. Colocación y recorte de la última hilada.

CONDICIONES DE TERMINACIÓN

Tendrá una perfecta adherencia al soporte, buen aspecto y ausencia de cejas.

CONSERVACIÓN Y MANTENIMIENTO

Se protegerá frente a la humedad.

CRITERIO DE MEDICIÓN EN OBRA Y CONDICIONES DE ABONO

Se medirá la superficie realmente ejecutada según especificaciones de Proyecto.

Unidad de obra 10.005: Lijado y barnizado de pavimento de madera.

CARACTERÍSTICAS TÉCNICAS

Reparación de pavimento de madera maciza eliminando la capa superficial y el barniz deteriorado, mediante lijadora mecánica con sistema de aspirado, y posterior formación de capa de protección incolora y brillante compuesta por una mano de fondo acuoso protector, insecticida, fungicida y termicida, transparente e incoloro, (rendimiento: 0,22 l/m²), como fijador de superficie y dos manos de acabado con barniz inodoro al agua a poro cerrado, a base de polímeros acrílicos en dispersión acuosa, (rendimiento: 0,055 l/m² cada mano). Incluso limpieza de la superficie con eliminación de partículas sueltas previamente a la aplicación de la mano de fondo.

NORMATIVA DE APLICACIÓN

Ejecución: NTE-RSR. Revestimientos de suelos: Piezas rígidas.

CRITERIO DE MEDICIÓN EN PROYECTO

Superficie medida según documentación gráfica de Proyecto.

FASES DE EJECUCIÓN

Lijado mecánico del pavimento. Limpieza. Aplicación de la mano de fondo. Aplicación sucesiva, con intervalos de secado, de las manos de acabado. Retirada y acopio de los restos generados. Carga de los restos generados sobre camión o contenedor.

CRITERIO DE MEDICIÓN EN OBRA Y CONDICIONES DE ABONO

Se medirá la superficie realmente ejecutada según especificaciones de Proyecto.

Unidad de obra 05.003: Trasdoso autoportante de placas de yeso laminado con aislamiento termoacústico. Sistema "ISOVER".

MEDIDAS PARA ASEGURAR LA COMPATIBILIDAD ENTRE LOS DIFERENTES PRODUCTOS, ELEMENTOS Y SISTEMAS CONSTRUCTIVOS QUE COMPONEN LA UNIDAD DE OBRA.

Todo elemento metálico que esté en contacto con las placas estará protegido contra la corrosión.

Las tuberías que discurran entre paneles de aislamiento estarán debidamente aisladas para evitar condensaciones.

CARACTERÍSTICAS TÉCNICAS

Trasdoso autoportante arriostrado con aislamiento termoacústico, sistema Optima "ISOVER", con nivel de calidad del acabado estándar (Q2), formado por placa de yeso laminado A / UNE-EN 520 - 1200 / 2000 / 15 / con los bordes longitudinales afinados, BA 15 "PLACO", atornillada directamente a una estructura autoportante arriostrada, de acero galvanizado, compuesta por perfiles horizontales Optima U ST "ISOVER", sólidamente fijados al suelo y al techo y maestras verticales Optima 240 "ISOVER", con una modulación de 600 mm, fijadas al paramento vertical, y aislamiento de panel semirrígido de lana mineral, Geowall 37 "ISOVER", según UNE-EN 13162, no revestido, de 60 mm de espesor, resistencia térmica 1,62 m²K/W, conductividad térmica 0,037 W/(mK), colocado en el espacio entre el paramento y las maestras. Incluso fijaciones, pasta y cinta para el tratamiento de juntas y accesorios de montaje.

NORMATIVA DE APLICACIÓN

Montaje:

- CTE. DB-SI Seguridad en caso de incendio.

- CTE. DB-HR Protección frente al ruido.
- CTE. DB-HE Ahorro de energía.
- UNE 102043. Montaje de los sistemas constructivos con placa de yeso laminado (PYL). Tabiques, trasdosados y techos. Definiciones, aplicaciones y recomendaciones.

CRITERIO DE MEDICIÓN EN PROYECTO

Superficie medida según documentación gráfica de Proyecto, sin duplicar esquinas ni encuentros, siguiendo los criterios de medición expuestos en la norma UNE 92305.

CONDICIONES PREVIAS QUE HAN DE CUMPLIRSE ANTES DE LA EJECUCIÓN DE LAS UNIDADES DE OBRA

DEL SOPORTE

Antes de iniciar los trabajos de montaje, se comprobará que se encuentran terminados la estructura, los cerramientos y la cubierta del edificio.

La superficie horizontal de asiento de las placas debe estar nivelada y el solado, a ser posible, colocado y terminado, salvo cuando el solado pueda resultar dañado durante los trabajos de montaje; en este caso, deberá estar terminada su base de asiento.

Los techos de la obra estarán acabados, siendo necesario que la superficie inferior del forjado quede revestida si no se van a realizar falsos techos.

Las instalaciones, tanto de fontanería y calefacción como de electricidad, deberán encontrarse con las tomas de planta en espera, para su distribución posterior por el interior de los tabiques.

Los conductos de ventilación y las bajantes estarán colocados.

PROCESO DE EJECUCIÓN

FASES DE EJECUCIÓN

Replanteo y marcado. Nivelación y limpieza de la base. Colocación de la banda resiliente en los perfiles perimetrales. Colocación de elementos horizontales sólidamente fijados al suelo

y al techo. Colocación de los apoyos intermedios. Corte y preparación del aislamiento. Colocación del aislamiento. Colocación de las llaves de los apoyos. Colocación de las maestras, arriostrándolas. Corte de las placas. Presentación y posterior colocación de las placas sobre las maestras previo replanteo de los huecos para paso de instalaciones y mecanismos. Tratamiento de juntas.

CONDICIONES DE TERMINACIÓN

La protección de la totalidad de la superficie será homogénea. No existirán puentes térmicos.

CONSERVACIÓN Y MANTENIMIENTO

Se protegerá el aislamiento frente a la humedad y a la disgregación hasta que se finalice el trasdosado.

CRITERIO DE MEDICIÓN EN OBRA Y CONDICIONES DE ABONO

Se medirá la superficie realmente ejecutada según especificaciones de Proyecto, sin duplicar esquinas ni encuentros, siguiendo los criterios de medición expuestos en la norma UNE 92305.

CRITERIO DE VALORACIÓN ECONÓMICA

El precio incluye la resolución de encuentros y puntos singulares.

Unidad de obra 10.012: Falso techo continuo de placas de yeso laminado. Sistema "KNAUF".

CARACTERÍSTICAS TÉCNICAS

Falso techo continuo suspendido, liso, situado a una altura menor de 4 m, con nivel de calidad del acabado Q3. Sistema D112.es "KNAUF" (15+27+27), constituido por: ESTRUCTURA: estructura metálica de acero galvanizado de maestras primarias 60/27 mm con una modulación de 1000 mm y suspendidas del forjado o elemento soporte de hormigón con piezas de cuelgue rápido Twist "KNAUF", y varillas cada 750 mm, y maestras secundarias fijadas perpendicularmente a las maestras primarias con conectores tipo caballete con una modulación de 550 mm; PLACAS: una capa de placas de yeso laminado A / UNE-EN 520 - 1200 / longitud / 15 / con los bordes longitudinales afinados, Standard "KNAUF". Incluso banda acústica de dilatación, autoadhesiva, "KNAUF", perfiles U 30/30 "KNAUF", fijaciones para el anclaje de los perfiles, tornillería para la fijación de las placas, pasta de juntas Jointfiller 24H "KNAUF", pasta de juntas Jointfiller 24H

"KNAUF", pasta de juntas Jointfiller 24H "KNAUF", cinta microperforada de papel "KNAUF" y accesorios de montaje.

NORMATIVA DE APLICACIÓN

Montaje: UNE 102043. Montaje de los sistemas constructivos con placa de yeso laminado (PYL). Tabiques, trasdosados y techos. Definiciones, aplicaciones y recomendaciones.

CRITERIO DE MEDICIÓN EN PROYECTO

Superficie medida entre paramentos, según documentación gráfica de Proyecto, sin descontar huecos para instalaciones.

CONDICIONES PREVIAS QUE HAN DE CUMPLIRSE ANTES DE LA EJECUCIÓN DE LAS UNIDADES DE OBRA

DEL SOPORTE

Se comprobará que los paramentos verticales están terminados, y que todas las instalaciones situadas debajo del forjado están debidamente dispuestas y fijadas a él.

PROCESO DE EJECUCIÓN

FASES DE EJECUCIÓN

Replanteo de los ejes de la estructura metálica. Nivelación y fijación de los perfiles perimetrales. Señalización de los puntos de anclaje al forjado o elemento soporte. Nivelación y suspensión de los perfiles primarios y secundarios de la estructura. Corte de las placas. Fijación de las placas. Resolución de encuentros y puntos singulares. Tratamiento de juntas. Extendido de la pasta de acabado.

CONDICIONES DE TERMINACIÓN

El conjunto tendrá estabilidad y será indeformable. Cumplirá las exigencias de planeidad y nivelación.

CONSERVACIÓN Y MANTENIMIENTO

Se protegerá frente a golpes.

CRITERIO DE MEDICIÓN EN OBRA Y CONDICIONES DE ABONO

Se medirá la superficie realmente ejecutada según especificaciones de Proyecto, siguiendo los criterios de medición expuestos en la norma UNE 92305.

Unidad de obra 10.013: Falso techo continuo de placas de yeso laminado, de alta resistencia a la humedad. Sistema "KNAUF".

CARACTERÍSTICAS TÉCNICAS

Falso techo continuo suspendido, liso, situado a una altura menor de 4 m, con nivel de calidad del acabado Q4. Sistema D112.es Drystar "KNAUF" (12,5+27+27), constituido por: ESTRUCTURA: estructura metálica de acero galvanizado de maestras primarias 60/27 mm con una modulación de 1000 mm y suspendidas del forjado o elemento soporte de hormigón con piezas de cuelgue rápido Twist "KNAUF", y varillas cada 950 mm, y maestras secundarias fijadas perpendicularmente a las maestras primarias con conectores tipo caballete con una modulación de 500 mm; PLACAS: una capa de placas de yeso laminado reforzadas con tejido de fibra UNE-EN 15283-1 GM-FH1IR / 1200 / 2600 / 12,5 / con los bordes longitudinales cuadrados, especiales Drystar "KNAUF" con alma de yeso y caras revestidas con una lámina de fibra de vidrio. Incluso banda acústica de dilatación, autoadhesiva, "KNAUF", perfiles en U 30/25/3000 mm, "KNAUF", fijaciones para el anclaje de los perfiles, tornillería para la fijación de las placas, pasta de juntas Drystar Filler "KNAUF", pasta de juntas Drystar Filler "KNAUF", pasta de juntas Drystar Filler "KNAUF", cinta de juntas Drystar Tape "KNAUF" y accesorios de montaje.

NORMATIVA DE APLICACIÓN

Montaje: UNE 102043. Montaje de los sistemas constructivos con placa de yeso laminado (PYL). Tabiques, trasdosados y techos. Definiciones, aplicaciones y recomendaciones.

CRITERIO DE MEDICIÓN EN PROYECTO

Superficie medida entre paramentos, según documentación gráfica de Proyecto, sin descontar huecos para instalaciones.

CONDICIONES PREVIAS QUE HAN DE CUMPLIRSE ANTES DE LA EJECUCIÓN DE LAS UNIDADES DE OBRA

DEL SOPORTE

Se comprobará que los paramentos verticales están terminados, y que todas las instalaciones situadas debajo del forjado están debidamente dispuestas y fijadas a él.

PROCESO DE EJECUCIÓN

FASES DE EJECUCIÓN

Replanteo de los ejes de la estructura metálica. Nivelación y fijación de los perfiles perimetrales. Señalización de los puntos de anclaje al forjado o elemento soporte. Nivelación y suspensión de los perfiles primarios y secundarios de la estructura. Corte de las placas. Fijación de las placas. Resolución de encuentros y puntos singulares. Tratamiento de juntas. Extendido de la pasta de acabado.

CONDICIONES DE TERMINACIÓN

El conjunto tendrá estabilidad y será indeformable. Cumplirá las exigencias de planeidad y nivelación.

CONSERVACIÓN Y MANTENIMIENTO

Se protegerá frente a golpes.

CRITERIO DE MEDICIÓN EN OBRA Y CONDICIONES DE ABONO

Se medirá la superficie realmente ejecutada según especificaciones de Proyecto, siguiendo los criterios de medición expuestos en la norma UNE 92305.

Unidad de obra RVE010: Espejo.

CARACTERÍSTICAS TÉCNICAS

Espejo incoloro, de 900x900 mm y 3 mm de espesor, con canteado perimetral y protegido con pintura de color plata en su cara posterior, fijado con masilla al paramento.

CRITERIO DE MEDICIÓN EN PROYECTO

Superficie medida según documentación gráfica de Proyecto.

CONDICIONES PREVIAS QUE HAN DE CUMPLIRSE ANTES DE LA EJECUCIÓN DE LAS UNIDADES DE OBRA

DEL SOPORTE

Se comprobará que la superficie soporte está terminada.

PROCESO DE EJECUCIÓN

FASES DE EJECUCIÓN

Limpieza y preparación del soporte. Colocación del espejo. Limpieza final.

CONDICIONES DE TERMINACIÓN

El espejo tendrá una adecuada fijación al paramento. No presentará desportilladuras u otros defectos superficiales.

CRITERIO DE MEDICIÓN EN OBRA Y CONDICIONES DE ABONO

Se medirá la superficie realmente ejecutada según especificaciones de Proyecto.

Unidad de obra 05.010: Hidrófugo transparente para fachadas.

CARACTERÍSTICAS TÉCNICAS

Aplicación de tratamiento superficial de protección hidrófuga para fachadas de piedra natural, mediante impregnación hidrófuga y oleófuga, incolora, a base de alcoxilano de alquilo en base acuosa, sin disolventes, con una profundidad media de penetración de 6,8 mm, aplicada en manos sucesivas hasta la saturación del elemento (rendimiento: 0,2 l/m²). Incluso limpieza de la superficie soporte.

CRITERIO DE MEDICIÓN EN PROYECTO

Superficie medida según documentación gráfica de Proyecto, con el mismo criterio que el soporte base.

CONDICIONES PREVIAS QUE HAN DE CUMPLIRSE ANTES DE LA EJECUCIÓN DE LAS UNIDADES DE OBRA

DEL SOPORTE

Se comprobará que la superficie soporte está libre de polvo, suciedad, aceites, eflorescencias o pinturas, seco y sin manchas de humedad.

Se comprobará que las fisuras mayores de 200 micras están reparadas previamente a la aplicación del producto.

AMBIENTALES

Se suspenderán los trabajos cuando la temperatura ambiente o la temperatura del soporte sea inferior a 5° C o superior a 30° C.

PROCESO DE EJECUCIÓN

FASES DE EJECUCIÓN

Limpieza general del paramento soporte. Aplicación del hidrofugante.

CONDICIONES DE TERMINACIÓN

Las capas aplicadas serán uniformes y tendrán adherencia entre ellas y con el soporte.

CONSERVACIÓN Y MANTENIMIENTO

Se protegerá de la lluvia al menos durante las 3 horas siguientes a su aplicación.

CRITERIO DE MEDICIÓN EN OBRA Y CONDICIONES DE ABONO

Se medirá la superficie realmente ejecutada según especificaciones de Proyecto, con el mismo criterio que el soporte base.

2.13. SEÑALIZACIÓN Y EQUIPAMIENTO

Unidad de obra 11.002: Lavabo bajo encimera, de porcelana sanitaria, "ROCA".

MEDIDAS PARA ASEGURAR LA COMPATIBILIDAD ENTRE LOS DIFERENTES PRODUCTOS, ELEMENTOS Y SISTEMAS CONSTRUCTIVOS QUE COMPONEN LA UNIDAD DE OBRA.

Para evitar que se produzca el fenómeno electroquímico de la corrosión galvánica entre metales con diferente potencial, se tomarán las siguientes medidas: evitar el contacto físico entre ellos, aislar eléctricamente los metales con diferente potencial y evitar el contacto entre los elementos metálicos y el yeso.

Las válvulas de desagüe no se unirán con masilla.

CARACTERÍSTICAS TÉCNICAS

Lavabo de porcelana sanitaria, bajo encimera, modelo Diverta "ROCA", color Blanco, de 500x380 mm, equipado con grifería monomando de repisa para lavabo, con cartucho cerámico y limitador

de caudal a 6 l/min, acabado cromado, modelo Thesis, y desagüe, acabado cromado. Incluso juego de fijación y silicona para sellado de juntas.

CRITERIO DE MEDICIÓN EN PROYECTO

Número de unidades previstas, según documentación gráfica de Proyecto.

CONDICIONES PREVIAS QUE HAN DE CUMPLIRSE ANTES DE LA EJECUCIÓN DE LAS UNIDADES DE OBRA

DEL SOPORTE

Se comprobará que el paramento soporte está completamente acabado y que las instalaciones de agua fría, de agua caliente y de salubridad están terminadas.

PROCESO DE EJECUCIÓN

FASES DE EJECUCIÓN

Replanteo. Colocación y fijación del aparato. Montaje del desagüe. Conexión a la red de evacuación. Montaje de la grifería. Conexión a las redes de agua fría y caliente. Comprobación de su correcto funcionamiento. Sellado de juntas.

CONDICIONES DE TERMINACIÓN

Quedará nivelado en ambas direcciones, en la posición prevista y fijado correctamente. Se garantizará la estanqueidad de las conexiones y el sellado de las juntas.

CONSERVACIÓN Y MANTENIMIENTO

El aparato sanitario se precintará, quedando protegido de materiales agresivos, impactos y suciedad, y evitándose su utilización. No se someterá a cargas para las cuales no está diseñado, ni se manejarán elementos duros ni pesados en su alrededor, para evitar que se produzcan impactos sobre su superficie.

CRITERIO DE MEDICIÓN EN OBRA Y CONDICIONES DE ABONO

Se medirá el número de unidades realmente colocadas según especificaciones de Proyecto.

CRITERIO DE VALORACIÓN ECONÓMICA

El precio no incluye la encimera.

Unidad de obra 11.004: Lavabo mural, de porcelana sanitaria.

MEDIDAS PARA ASEGURAR LA COMPATIBILIDAD ENTRE LOS DIFERENTES PRODUCTOS, ELEMENTOS Y SISTEMAS CONSTRUCTIVOS QUE COMPONEN LA UNIDAD DE OBRA.

Para evitar que se produzca el fenómeno electroquímico de la corrosión galvánica entre metales con diferente potencial, se tomarán las siguientes medidas: evitar el contacto físico entre ellos, aislar eléctricamente los metales con diferente potencial y evitar el contacto entre los elementos metálicos y el yeso.

Las válvulas de desagüe no se unirán con masilla.

CARACTERÍSTICAS TÉCNICAS

Lavabo mural, de acero inoxidable AISI 304, con acabado satinado, de 1200x500 mm, de 2 cubetas de 145 mm de altura y 360 mm de diámetro, equipado con grifería temporizada, mezcladora, mural, serie Presto Neo PM, modelo PA 68056 "PRESTO IBÉRICA", para lavabo, acabado cromado, aireador, con tiempo de flujo ajustable entre 7 y 11 segundos, limitador de caudal a 3 l/min. Incluso juego de fijación y silicona para sellado de juntas.

NORMATIVA DE APLICACIÓN

Ejecución: CTE. DB-HS Salubridad.

CRITERIO DE MEDICIÓN EN PROYECTO

Número de unidades previstas, según documentación gráfica de Proyecto.

CONDICIONES PREVIAS QUE HAN DE CUMPLIRSE ANTES DE LA EJECUCIÓN DE LAS UNIDADES DE OBRA

DEL SOPORTE

Se comprobará que el paramento soporte está completamente acabado y que las instalaciones de agua fría, de agua caliente y de salubridad están terminadas.

PROCESO DE EJECUCIÓN

FASES DE EJECUCIÓN

Replanteo. Colocación y fijación del aparato. Montaje de la grifería. Conexión a las redes de agua fría y caliente. Comprobación de su correcto funcionamiento. Sellado de juntas.

CONDICIONES DE TERMINACIÓN

Quedará nivelado en ambas direcciones, en la posición prevista y fijado correctamente. Se garantizará la estanqueidad de las conexiones y el sellado de las juntas.

CONSERVACIÓN Y MANTENIMIENTO

El aparato sanitario se precintará, quedando protegido de materiales agresivos, impactos y suciedad, y evitándose su utilización. No se someterá a cargas para las cuales no está diseñado, ni se manejarán elementos duros ni pesados en su alrededor, para evitar que se produzcan impactos sobre su superficie.

CRITERIO DE MEDICIÓN EN OBRA Y CONDICIONES DE ABONO

Se medirá el número de unidades realmente colocadas según especificaciones de Proyecto.

CRITERIO DE VALORACIÓN ECONÓMICA

El precio no incluye el desagüe.

Unidad de obra 11.001: Inodoro con tanque bajo, de porcelana sanitaria, "ROCA".

MEDIDAS PARA ASEGURAR LA COMPATIBILIDAD ENTRE LOS DIFERENTES PRODUCTOS, ELEMENTOS Y SISTEMAS CONSTRUCTIVOS QUE COMPONEN LA UNIDAD DE OBRA.

Para evitar que se produzca el fenómeno electroquímico de la corrosión galvánica entre metales con diferente potencial, se tomarán las siguientes medidas: evitar el contacto físico entre ellos, aislar eléctricamente los metales con diferente potencial y evitar el contacto entre los elementos metálicos y el yeso.

CARACTERÍSTICAS TÉCNICAS

Taza compacta de inodoro de tanque bajo, para adosar a la pared, de porcelana sanitaria, modelo Meridian "ROCA", color Blanco, de 370x600x790 mm, con cisterna de inodoro, de doble descarga,

de 360x140x355 mm, asiento y tapa de inodoro, de caída amortiguada. Incluso llave de regulación, enlace de alimentación flexible y silicona para sellado de juntas.

CRITERIO DE MEDICIÓN EN PROYECTO

Número de unidades previstas, según documentación gráfica de Proyecto.

CONDICIONES PREVIAS QUE HAN DE CUMPLIRSE ANTES DE LA EJECUCIÓN DE LAS UNIDADES DE OBRA

DEL SOPORTE

Se comprobará que el paramento soporte está completamente acabado y que las instalaciones de agua fría y de salubridad están terminadas.

PROCESO DE EJECUCIÓN

FASES DE EJECUCIÓN

Replanteo. Colocación y fijación del aparato. Montaje del desagüe. Conexión a la red de evacuación. Montaje de la grifería. Conexión a la red de agua fría. Comprobación de su correcto funcionamiento. Sellado de juntas.

CONDICIONES DE TERMINACIÓN

Quedará nivelado en ambas direcciones, en la posición prevista y fijado correctamente. Se garantizará la estanqueidad de las conexiones y el sellado de las juntas.

CONSERVACIÓN Y MANTENIMIENTO

El aparato sanitario se precintará, quedando protegido de materiales agresivos, impactos y suciedad, y evitándose su utilización. No se someterá a cargas para las cuales no está diseñado, ni se manejarán elementos duros ni pesados en su alrededor, para evitar que se produzcan impactos sobre su superficie.

CRITERIO DE MEDICIÓN EN OBRA Y CONDICIONES DE ABONO

Se medirá el número de unidades realmente colocadas según especificaciones de Proyecto.

Unidad de obra 11.003: Bidé de porcelana sanitaria "ROCA".

MEDIDAS PARA ASEGURAR LA COMPATIBILIDAD ENTRE LOS DIFERENTES PRODUCTOS, ELEMENTOS Y SISTEMAS CONSTRUCTIVOS QUE COMPONEN LA UNIDAD DE OBRA.

Para evitar que se produzca el fenómeno electroquímico de la corrosión galvánica entre metales con diferente potencial, se tomarán las siguientes medidas: evitar el contacto físico entre ellos, aislar eléctricamente los metales con diferente potencial y evitar el contacto entre los elementos metálicos y el yeso.

Las válvulas de desagüe no se unirán con masilla.

CARACTERÍSTICAS TÉCNICAS

Bidé compacto, de porcelana sanitaria, modelo Meridian "ROCA", color Blanco, de 360x520x400 mm, con juego de fijación, con tapa de bidé, de caída amortiguada, equipado con grifería monomando de repisa para bidé, con cartucho cerámico, limitador de caudal a 6 l/min y regulador de chorro a rótula, acabado cromado, modelo Thesis, y desagüe, color blanco. Incluso llaves de regulación, enlaces de alimentación flexibles y silicona para sellado de juntas.

CRITERIO DE MEDICIÓN EN PROYECTO

Número de unidades previstas, según documentación gráfica de Proyecto.

CONDICIONES PREVIAS QUE HAN DE CUMPLIRSE ANTES DE LA EJECUCIÓN DE LAS UNIDADES DE OBRA

DEL SOPORTE

Se comprobará que el paramento soporte está completamente acabado y que las instalaciones de agua fría, de agua caliente y de salubridad están terminadas.

PROCESO DE EJECUCIÓN

FASES DE EJECUCIÓN

Replanteo. Colocación y fijación del aparato. Montaje del desagüe. Conexión a la red de evacuación. Montaje de la grifería. Conexión a las redes de agua fría y caliente. Comprobación de su correcto funcionamiento. Sellado de juntas.

CONDICIONES DE TERMINACIÓN

Quedará nivelado en ambas direcciones, en la posición prevista y fijado correctamente. Se garantizará la estanqueidad de las conexiones y el sellado de las juntas.

CONSERVACIÓN Y MANTENIMIENTO

El aparato sanitario se precintará, quedando protegido de materiales agresivos, impactos y suciedad, y evitándose su utilización. No se someterá a cargas para las cuales no está diseñado, ni se manejarán elementos duros ni pesados en su alrededor, para evitar que se produzcan impactos sobre su superficie.

CRITERIO DE MEDICIÓN EN OBRA Y CONDICIONES DE ABONO

Se medirá el número de unidades realmente colocadas según especificaciones de Proyecto.

Unidad de obra 11.005: Mueble base para lavabo.

CARACTERÍSTICAS TÉCNICAS

Mueble de baño (módulo base), para lavabo de empotrar en encimera, de madera natural de cerezo, de 600 mm de anchura. Incluso elementos de fijación. Totalmente montado.

CRITERIO DE MEDICIÓN EN PROYECTO

Número de unidades previstas, según documentación gráfica de Proyecto.

CONDICIONES PREVIAS QUE HAN DE CUMPLIRSE ANTES DE LA EJECUCIÓN DE LAS UNIDADES DE OBRA

DEL SOPORTE

Se comprobará que el soporte sobre el que se va a colocar el mueble está totalmente terminado.

PROCESO DE EJECUCIÓN

FASES DE EJECUCIÓN

Replanteo del emplazamiento y marcado de los puntos de fijación. Montaje del mueble.

CONDICIONES DE TERMINACIÓN

El conjunto será resistente y estable. Quedará plano y aplomado.

CONSERVACIÓN Y MANTENIMIENTO

Se protegerá frente a golpes.

CRITERIO DE MEDICIÓN EN OBRA Y CONDICIONES DE ABONO

Se medirá el número de unidades realmente colocadas según especificaciones de Proyecto.

Unidad de obra 11.006: Mueble base para lavabo.

CARACTERÍSTICAS TÉCNICAS

Mueble de baño (módulo base), para lavabo de empotrar en encimera, de madera natural de castaño, de 1000 mm de anchura. Incluso elementos de fijación. Totalmente montado.

CRITERIO DE MEDICIÓN EN PROYECTO

Número de unidades previstas, según documentación gráfica de Proyecto.

CONDICIONES PREVIAS QUE HAN DE CUMPLIRSE ANTES DE LA EJECUCIÓN DE LAS UNIDADES DE OBRA

DEL SOPORTE

Se comprobará que el soporte sobre el que se va a colocar el mueble está totalmente terminado.

PROCESO DE EJECUCIÓN

FASES DE EJECUCIÓN

Replanteo del emplazamiento y marcado de los puntos de fijación. Montaje del mueble.

CONDICIONES DE TERMINACIÓN

El conjunto será resistente y estable. Quedará plano y aplomado.

CONSERVACIÓN Y MANTENIMIENTO

Se protegerá frente a golpes.

CRITERIO DE MEDICIÓN EN OBRA Y CONDICIONES DE ABONO

Se medirá el número de unidades realmente colocadas según especificaciones de Proyecto.

Unidad de obra 11.007: Mueble base para lavabo.

CARACTERÍSTICAS TÉCNICAS

Mueble de baño (módulo base), para lavabo de empotrar en encimera, de madera natural de castaño, de 1200 mm de anchura. Incluso elementos de fijación. Totalmente montado.

CRITERIO DE MEDICIÓN EN PROYECTO

Número de unidades previstas, según documentación gráfica de Proyecto.

CONDICIONES PREVIAS QUE HAN DE CUMPLIRSE ANTES DE LA EJECUCIÓN DE LAS UNIDADES DE OBRA

DEL SOPORTE

Se comprobará que el soporte sobre el que se va a colocar el mueble está totalmente terminado.

PROCESO DE EJECUCIÓN

FASES DE EJECUCIÓN

Replanteo del emplazamiento y marcado de los puntos de fijación. Montaje del mueble.

CONDICIONES DE TERMINACIÓN

El conjunto será resistente y estable. Quedará plano y aplomado.

CONSERVACIÓN Y MANTENIMIENTO

Se protegerá frente a golpes.

CRITERIO DE MEDICIÓN EN OBRA Y CONDICIONES DE ABONO

Se medirá el número de unidades realmente colocadas según especificaciones de Proyecto.

Unidad de obra 11.008: Mueble base para tocador.

CARACTERÍSTICAS TÉCNICAS

Mueble de baño (módulo base), para lavabo de sobremueble, de madera de pino Insignis, de 1200 mm de anchura. Incluso elementos de fijación. Totalmente montado.

CRITERIO DE MEDICIÓN EN PROYECTO

Número de unidades previstas, según documentación gráfica de Proyecto.

CONDICIONES PREVIAS QUE HAN DE CUMPLIRSE ANTES DE LA EJECUCIÓN DE LAS UNIDADES DE OBRA

DEL SOPORTE

Se comprobará que el soporte sobre el que se va a colocar el mueble está totalmente terminado.

PROCESO DE EJECUCIÓN

FASES DE EJECUCIÓN

Replanteo del emplazamiento y marcado de los puntos de fijación. Montaje del mueble.

CONDICIONES DE TERMINACIÓN

El conjunto será resistente y estable. Quedará plano y aplomado.

CONSERVACIÓN Y MANTENIMIENTO

Se protegerá frente a golpes.

CRITERIO DE MEDICIÓN EN OBRA Y CONDICIONES DE ABONO

Se medirá el número de unidades realmente colocadas según especificaciones de Proyecto.

Unidad de obra 11.009: Grifería monomando para lavabo.

MEDIDAS PARA ASEGURAR LA COMPATIBILIDAD ENTRE LOS DIFERENTES PRODUCTOS, ELEMENTOS Y SISTEMAS CONSTRUCTIVOS QUE COMPONEN LA UNIDAD DE OBRA.

Para evitar que se produzca el fenómeno electroquímico de la corrosión galvánica entre metales con diferente potencial, se tomarán las siguientes medidas: evitar el contacto físico entre ellos,

aislar eléctricamente los metales con diferente potencial y evitar el contacto entre los elementos metálicos y el yeso.

Las válvulas de desagüe no se unirán con masilla.

CARACTERÍSTICAS TÉCNICAS

Grifería monomando formada por grifo mezclador monomando mural para lavabo, serie Kily, modelo 4955600 "GALINDO", de latón, acabado cromado, con cartucho cerámico, aireador y sin desagüe automático. Incluso elementos de conexión, válvula antirretorno y dos llaves de paso.

NORMATIVA DE APLICACIÓN

Instalación: CTE. DB-HS Salubridad.

CRITERIO DE MEDICIÓN EN PROYECTO

Número de unidades previstas, según documentación gráfica de Proyecto.

CONDICIONES PREVIAS QUE HAN DE CUMPLIRSE ANTES DE LA EJECUCIÓN DE LAS UNIDADES DE OBRA

DEL SOPORTE

Se comprobará que el paramento soporte está completamente acabado y que las instalaciones de agua fría, de agua caliente y de salubridad están terminadas.

Se comprobará que su situación se corresponde con la de Proyecto y que hay espacio suficiente para su instalación.

PROCESO DE EJECUCIÓN

FASES DE EJECUCIÓN

Replanteo. Colocación. Conexión. Comprobación de su correcto funcionamiento.

CONDICIONES DE TERMINACIÓN

Se garantizará la estanqueidad de las conexiones y el sellado de las juntas.

CONSERVACIÓN Y MANTENIMIENTO

Se protegerá frente a golpes y salpicaduras.

CRITERIO DE MEDICIÓN EN OBRA Y CONDICIONES DE ABONO

Se medirá el número de unidades realmente colocadas según especificaciones de Proyecto.

Unidad de obra 11.010: Mobiliario completo en cocina con frente lacado.

CARACTERÍSTICAS TÉCNICAS

Mobiliario completo en cocina compuesto por 3,11 m de muebles bajos con 2 módulos en esquina de muebles bajos y 3,11 m de muebles altos [n_cornisa_y_parteluz], realizado con frentes de cocina revestidos en sus caras y cantos con varias capas de laca de poliuretano de color verde, con acabado brillo y núcleo de tablero de fibras fabricado por proceso seco tipo MDF.H, para uso en ambiente húmedo, de 19 mm de espesor; montados sobre los cuerpos de los muebles constituidos por núcleo de tablero de partículas tipo P2 de interior, para uso en ambiente seco, de 16 mm de espesor, chapa trasera de 6 mm de espesor, con recubrimiento melamínico acabado mate con papel decorativo de color gris, impregnado con resina melamínica y cantos termoplásticos de ABS. Incluso montaje de cajones y baldas del mismo material que el cuerpo, bisagras, patas regulables para muebles bajos guías de cajones y otros herrajes de calidad alta, instalados en los cuerpos de los muebles y tiradores, pomos, sistemas de apertura automática, y otros herrajes de la serie de diseño, fijados en los frentes de cocina.

CRITERIO DE MEDICIÓN EN PROYECTO

Número de unidades previstas, según documentación gráfica de Proyecto. No se han duplicado esquinas en la medición de la longitud de los frentes de muebles altos y bajos.

CONDICIONES PREVIAS QUE HAN DE CUMPLIRSE ANTES DE LA EJECUCIÓN DE LAS UNIDADES DE OBRA

DEL SOPORTE

Se comprobará que su situación se corresponde con la de Proyecto.

Se comprobará que los paramentos verticales y horizontales de la cocina están terminados.

PROCESO DE EJECUCIÓN

FASES DE EJECUCIÓN

Replanteo de la posición y de los puntos de sujeción. Colocación, fijación y nivelación de los cuerpos de los muebles y de los módulos en esquina. Colocación y fijación de bisagras y

baldas. Colocación de frentes y cajones. Colocación de los tiradores en frentes y cajones. Limpieza y retirada de restos a contenedor.

CONDICIONES DE TERMINACIÓN

La fijación será adecuada.

CONSERVACIÓN Y MANTENIMIENTO

Se protegerá frente a golpes y salpicaduras.

CRITERIO DE MEDICIÓN EN OBRA Y CONDICIONES DE ABONO

Se medirá el número de unidades realmente ejecutadas según especificaciones de Proyecto.

CRITERIO DE VALORACIÓN ECONÓMICA

El precio no incluye la encimera, los electrodomésticos ni el fregadero.

Unidad de obra 11.011: Mobiliario completo en cocina con frente lacado.

CARACTERÍSTICAS TÉCNICAS

Mobiliario completo en cocina compuesto por 2,83 m de muebles bajos con zócalo inferior, 2 módulos en esquina de muebles bajos [n_cornisa_y_parteluz], realizado con frentes de cocina revestidos en sus caras y cantos con varias capas de laca de poliuretano de color verde, con acabado brillo y núcleo de tablero de fibras fabricado por proceso seco tipo MDF.H, para uso en ambiente húmedo, de 19 mm de espesor; montados sobre los cuerpos de los muebles constituidos por núcleo de tablero de partículas tipo P2 de interior, para uso en ambiente seco, de 16 mm de espesor, chapa trasera de 6 mm de espesor, con recubrimiento melamínico acabado mate con papel decorativo de color gris, impregnado con resina melamínica y cantos termoplásticos de ABS. Incluso montaje de cajones y baldas del mismo material que el cuerpo, bisagras, patas regulables para muebles bajos guías de cajones y otros herrajes de calidad alta, instalados en los cuerpos de los muebles y tiradores, pomos, sistemas de apertura automática, y otros herrajes de la serie de diseño, fijados en los frentes de cocina.

CRITERIO DE MEDICIÓN EN PROYECTO

Número de unidades previstas, según documentación gráfica de Proyecto. No se han duplicado esquinas en la medición de la longitud de los frentes de muebles altos y bajos.

CONDICIONES PREVIAS QUE HAN DE CUMPLIRSE ANTES DE LA EJECUCIÓN DE LAS UNIDADES DE OBRA

DEL SOPORTE

Se comprobará que su situación se corresponde con la de Proyecto.

Se comprobará que los paramentos verticales y horizontales de la cocina están terminados.

PROCESO DE EJECUCIÓN

FASES DE EJECUCIÓN

Replanteo de la posición y de los puntos de sujeción. Colocación, fijación y nivelación de los cuerpos de los muebles y de los módulos en esquina. Colocación y fijación de bisagras y baldas. Colocación de frentes y cajones. Colocación de los tiradores en frentes y cajones. Colocación del zócalo. Limpieza y retirada de restos a contenedor.

CONDICIONES DE TERMINACIÓN

La fijación será adecuada.

CONSERVACIÓN Y MANTENIMIENTO

Se protegerá frente a golpes y salpicaduras.

CRITERIO DE MEDICIÓN EN OBRA Y CONDICIONES DE ABONO

Se medirá el número de unidades realmente ejecutadas según especificaciones de Proyecto.

CRITERIO DE VALORACIÓN ECONÓMICA

El precio no incluye la encimera, los electrodomésticos ni el fregadero.

Unidad de obra 11.012: Mobiliario completo en cocina con frente lacado.

CARACTERÍSTICAS TÉCNICAS

Mobiliario completo en cocina compuesto por 2,5 m de muebles bajos con zócalo inferior, 2 módulos en esquina de muebles bajos [n_cornisa_y_parteluz], realizado con frentes de cocina revestidos en sus caras y cantos con varias capas de laca de poliuretano de color verde, con

acabado brillo y núcleo de tablero de fibras fabricado por proceso seco tipo MDF.H, para uso en ambiente húmedo, de 19 mm de espesor; montados sobre los cuerpos de los muebles constituidos por núcleo de tablero de partículas tipo P2 de interior, para uso en ambiente seco, de 16 mm de espesor, chapa trasera de 6 mm de espesor, con recubrimiento melamínico acabado mate con papel decorativo de color gris, impregnado con resina melamínica y cantos termoplásticos de ABS. Incluso montaje de cajones y baldas del mismo material que el cuerpo, bisagras, patas regulables para muebles bajos guías de cajones y otros herrajes de calidad alta, instalados en los cuerpos de los muebles y tiradores, pomos, sistemas de apertura automática, y otros herrajes de la serie de diseño, fijados en los frentes de cocina.

CRITERIO DE MEDICIÓN EN PROYECTO

Número de unidades previstas, según documentación gráfica de Proyecto. No se han duplicado esquinas en la medición de la longitud de los frentes de muebles altos y bajos.

CONDICIONES PREVIAS QUE HAN DE CUMPLIRSE ANTES DE LA EJECUCIÓN DE LAS UNIDADES DE OBRA

DEL SOPORTE

Se comprobará que su situación se corresponde con la de Proyecto.

Se comprobará que los paramentos verticales y horizontales de la cocina están terminados.

PROCESO DE EJECUCIÓN

FASES DE EJECUCIÓN

Replanteo de la posición y de los puntos de sujeción. Colocación, fijación y nivelación de los cuerpos de los muebles y de los módulos en esquina. Colocación y fijación de bisagras y baldas. Colocación de frentes y cajones. Colocación de los tiradores en frentes y cajones. Colocación del zócalo. Limpieza y retirada de restos a contenedor.

CONDICIONES DE TERMINACIÓN

La fijación será adecuada.

CONSERVACIÓN Y MANTENIMIENTO

Se protegerá frente a golpes y salpicaduras.

CRITERIO DE MEDICIÓN EN OBRA Y CONDICIONES DE ABONO

Se medirá el número de unidades realmente ejecutadas según especificaciones de Proyecto.

CRITERIO DE VALORACIÓN ECONÓMICA

El precio no incluye la encimera, los electrodomésticos ni el fregadero.

Unidad de obra 11.013: Encimera de piedra natural.

CARACTERÍSTICAS TÉCNICAS

Encimera de granito de Italia, Amarillo Antico pulido, de 283 cm de longitud, 65 cm de anchura y 2 cm de espesor, canto simple recto, con los bordes ligeramente biselados, y formación de 2 huecos con sus cantos pulidos. Incluso replanteo; soportes y anclajes de acero galvanizado; resolución de esquinas, ángulos, cantos y remates; uniones entre piezas y encuentros con paramentos, sellados con silicona; nivelado y acuñado; eliminación de restos y limpieza.

CRITERIO DE MEDICIÓN EN PROYECTO

Número de unidades previstas, según documentación gráfica de Proyecto. No se han duplicado esquinas en la medición de la longitud de la encimera.

CONDICIONES PREVIAS QUE HAN DE CUMPLIRSE ANTES DE LA EJECUCIÓN DE LAS UNIDADES DE OBRA

DEL SOPORTE

Se comprobará que el soporte está nivelado y que es estable, sólido y resistente a la compresión.

PROCESO DE EJECUCIÓN

FASES DE EJECUCIÓN

Replanteo y trazado de la encimera. Colocación y fijación de los soportes y anclajes. Colocación, ajuste y fijación de las piezas que componen la encimera.

CONDICIONES DE TERMINACIÓN

La fijación será adecuada. Tendrá planeidad y no presentará grietas, roturas, manchas ni desportillamientos.

CONSERVACIÓN Y MANTENIMIENTO

Se protegerá frente a golpes o vibraciones que puedan afectar a la estabilidad del conjunto.

CRITERIO DE MEDICIÓN EN OBRA Y CONDICIONES DE ABONO

Se medirá el número de unidades realmente ejecutadas según especificaciones de Proyecto.

Unidad de obra 11.014: Encimera de piedra natural.

CARACTERÍSTICAS TÉCNICAS

Encimera de granito de Italia, Amarillo Antico pulido, de 250 cm de longitud, 70 cm de anchura y 2 cm de espesor, canto simple recto, con los bordes ligeramente biselados. Incluso replanteo; soportes y anclajes de acero galvanizado; resolución de esquinas, ángulos, cantos y remates; uniones entre piezas y encuentros con paramentos, sellados con silicona; nivelado y acuñado; eliminación de restos y limpieza.

CRITERIO DE MEDICIÓN EN PROYECTO

Número de unidades previstas, según documentación gráfica de Proyecto. No se han duplicado esquinas en la medición de la longitud de la encimera.

CONDICIONES PREVIAS QUE HAN DE CUMPLIRSE ANTES DE LA EJECUCIÓN DE LAS UNIDADES DE OBRA

DEL SOPORTE

Se comprobará que el soporte está nivelado y que es estable, sólido y resistente a la compresión.

PROCESO DE EJECUCIÓN

FASES DE EJECUCIÓN

Replanteo y trazado de la encimera. Colocación y fijación de los soportes y anclajes. Colocación, ajuste y fijación de las piezas que componen la encimera.

CONDICIONES DE TERMINACIÓN

La fijación será adecuada. Tendrá planeidad y no presentará grietas, roturas, manchas ni desportillamientos.

CONSERVACIÓN Y MANTENIMIENTO

Se protegerá frente a golpes o vibraciones que puedan afectar a la estabilidad del conjunto.

CRITERIO DE MEDICIÓN EN OBRA Y CONDICIONES DE ABONO

Se medirá el número de unidades realmente ejecutadas según especificaciones de Proyecto.

Unidad de obra 11.015: Agrupación de buzones.

CARACTERÍSTICAS TÉCNICAS

Agrupación de buzones dispuestos en el interior, encastrados en paramento vertical con tapajuntas perimetral, formada por 2 buzones en total, siendo cada uno de ellos un buzón interior metálico, tipo horizontal con apertura lateral, de 245x250x124 mm, cuerpo de chapa de acero color negro y puerta de chapa de acero color negro, agrupados en 1 fila y 2 columnas. Incluso tornillería de fijación y de unión, tarjetero, cerradura y llaves.

CRITERIO DE MEDICIÓN EN PROYECTO

Número de unidades previstas, según documentación gráfica de Proyecto.

CONDICIONES PREVIAS QUE HAN DE CUMPLIRSE ANTES DE LA EJECUCIÓN DE LAS UNIDADES DE OBRA

DEL SOPORTE

Se comprobará que su situación se corresponde con la de Proyecto y que la zona de ubicación está completamente terminada.

PROCESO DE EJECUCIÓN

FASES DE EJECUCIÓN

Replanteo mediante plantilla. Fijación en paramento mediante elementos de anclaje. Colocación de buzones y complementos. Sellado de juntas.

CONDICIONES DE TERMINACIÓN

La fijación será correcta. Los buzones serán accesibles.

CONSERVACIÓN Y MANTENIMIENTO

Se protegerá frente a golpes y salpicaduras.

CRITERIO DE MEDICIÓN EN OBRA Y CONDICIONES DE ABONO

Se medirá el número de unidades realmente colocadas según especificaciones de Proyecto.

Unidad de obra 11.016: Decoración de zaguán.

CARACTERÍSTICAS TÉCNICAS

Decoración de zaguán de entrada a edificio de viviendas mediante la formación de revestimientos de los paramentos verticales. Incluso carpintería exterior en acceso a zaguán. Características y calidades de los materiales a decidir por la Dirección de obra.

CRITERIO DE MEDICIÓN EN PROYECTO

Número de unidades previstas, según documentación gráfica de Proyecto.

CONDICIONES PREVIAS QUE HAN DE CUMPLIRSE ANTES DE LA EJECUCIÓN DE LAS UNIDADES DE OBRA

DEL SOPORTE

Se comprobará que la superficie soporte de la zona en la que se van a realizar los trabajos está completamente terminada.

PROCESO DE EJECUCIÓN

FASES DE EJECUCIÓN

Marcado de los puntos de fijación. Colocación de la carpintería. Sellado de juntas perimetrales. Ajuste final. Preparación del paramento soporte a revestir. Ejecución del acabado superficial.

CONDICIONES DE TERMINACIÓN

Tendrá buen aspecto.

CONSERVACIÓN Y MANTENIMIENTO

Se protegerá el revestimiento recién ejecutado frente a golpes y salpicaduras.

CRITERIO DE MEDICIÓN EN OBRA Y CONDICIONES DE ABONO

Se medirá el número de unidades realmente ejecutadas según especificaciones de Proyecto.

2.14. GESTIÓN DE RESIDUOS

Unidad de obra 12.001: Clasificación de residuos de la construcción.

CARACTERÍSTICAS TÉCNICAS

Clasificación y depósito en contenedor de los residuos de construcción y/o demolición, separándolos en las siguientes fracciones: hormigón, cerámicos, metales, maderas, vidrios, plásticos, papeles o cartones y residuos peligrosos; dentro de la obra en la que se produzcan, con medios manuales.

NORMATIVA DE APLICACIÓN

Gestión de residuos:

- Regulación de la producción y gestión de los residuos de construcción y demolición.
- Decreto por el que se regula el régimen jurídico de la producción y gestión de residuos y el Registro General de Productores y Gestores de Residuos de Galicia.

Clasificación:

- Decisión 2014/955/UE. Lista europea de residuos.

CRITERIO DE MEDICIÓN EN PROYECTO

Volumen teórico, estimado a partir del peso y la densidad aparente de los diferentes materiales que componen los residuos, según documentación gráfica de Proyecto.

CONDICIONES PREVIAS QUE HAN DE CUMPLIRSE ANTES DE LA EJECUCIÓN DE LAS UNIDADES DE OBRA

DEL SOPORTE

Se comprobará que están perfectamente señalizadas sobre el terreno las zonas de trabajo y vías de circulación, para la organización del tráfico.

CONDICIONES DE TERMINACIÓN

Quedarán clasificados en contenedores diferentes los residuos inertes no peligrosos, y en bidones los residuos peligrosos.

CRITERIO DE MEDICIÓN EN OBRA Y CONDICIONES DE ABONO

Se medirá, incluyendo el esponjamiento, el volumen de residuos realmente clasificado según especificaciones de Proyecto.

Unidad de obra 12.002: Transporte de tierras con contenedor.

CARACTERÍSTICAS TÉCNICAS

Transporte de tierras con contenedor de 3,5 m³, a vertedero específico, instalación de tratamiento de residuos de construcción y demolición externa a la obra o centro de valorización o eliminación de residuos. Incluso servicio de entrega, alquiler y recogida en obra del contenedor.

NORMATIVA DE APLICACIÓN

Gestión de residuos:

- Regulación de la producción y gestión de los residuos de construcción y demolición.
- Decreto por el que se regula el régimen jurídico de la producción y gestión de residuos y el Registro General de Productores y Gestores de Residuos de Galicia.

CRITERIO DE MEDICIÓN EN PROYECTO

Número de unidades previstas, según documentación gráfica de Proyecto.

CONDICIONES PREVIAS QUE HAN DE CUMPLIRSE ANTES DE LA EJECUCIÓN DE LAS UNIDADES DE OBRA

DEL SOPORTE

Se comprobará que están perfectamente señalizadas sobre el terreno las zonas de trabajo y vías de circulación, para la organización del tráfico.

PROCESO DE EJECUCIÓN

FASES DE EJECUCIÓN

Carga a camión del contenedor. Transporte de residuos de construcción a vertedero específico, instalación de tratamiento de residuos de construcción y demolición externa a la obra o centro de valorización o eliminación de residuos.

CONDICIONES DE TERMINACIÓN

Las vías de circulación utilizadas durante el transporte quedarán completamente limpias de cualquier tipo de restos.

CRITERIO DE MEDICIÓN EN OBRA Y CONDICIONES DE ABONO

Se medirá el número de unidades realmente transportadas según especificaciones de Proyecto.

CRITERIO DE VALORACIÓN ECONÓMICA

El precio incluye el canon de vertido por entrega de residuos.

Unidad de obra 12.003: Transporte de residuos inertes con contenedor.

CARACTERÍSTICAS TÉCNICAS

Transporte de residuos inertes de ladrillos, tejas y materiales cerámicos, producidos en obras de construcción y/o demolición, con contenedor de 7 m³, a vertedero específico, instalación de tratamiento de residuos de construcción y demolición externa a la obra o centro de valorización o eliminación de residuos. Incluso servicio de entrega, alquiler y recogida en obra del contenedor.

NORMATIVA DE APLICACIÓN

Gestión de residuos:

- Regulación de la producción y gestión de los residuos de construcción y demolición.
- Decreto por el que se regula el régimen jurídico de la producción y gestión de residuos y el Registro General de Productores y Gestores de Residuos de Galicia.

CRITERIO DE MEDICIÓN EN PROYECTO

Número de unidades previstas, según documentación gráfica de Proyecto.

CONDICIONES PREVIAS QUE HAN DE CUMPLIRSE ANTES DE LA EJECUCIÓN DE LAS UNIDADES DE OBRA

DEL SOPORTE

Se comprobará que están perfectamente señalizadas sobre el terreno las zonas de trabajo y vías de circulación, para la organización del tráfico.

PROCESO DE EJECUCIÓN

FASES DE EJECUCIÓN

Carga a camión del contenedor. Transporte de residuos de construcción a vertedero específico, instalación de tratamiento de residuos de construcción y demolición externa a la obra o centro de valorización o eliminación de residuos.

CONDICIONES DE TERMINACIÓN

Las vías de circulación utilizadas durante el transporte quedarán completamente limpias de cualquier tipo de restos.

CRITERIO DE MEDICIÓN EN OBRA Y CONDICIONES DE ABONO

Se medirá el número de unidades realmente transportadas según especificaciones de Proyecto.

CRITERIO DE VALORACIÓN ECONÓMICA

El precio incluye el canon de vertido por entrega de residuos.

Unidad de obra 12.004: Transporte de residuos inertes con contenedor.

CARACTERÍSTICAS TÉCNICAS

Transporte de residuos inertes de madera producidos en obras de construcción y/o demolición, con contenedor de 7 m³, a vertedero específico, instalación de tratamiento de residuos de construcción y demolición externa a la obra o centro de valorización o eliminación de residuos. Incluso servicio de entrega, alquiler y recogida en obra del contenedor.

NORMATIVA DE APLICACIÓN

Gestión de residuos:

- Regulación de la producción y gestión de los residuos de construcción y demolición.
- Decreto por el que se regula el régimen jurídico de la producción y gestión de residuos y el Registro General de Productores y Gestores de Residuos de Galicia.

CRITERIO DE MEDICIÓN EN PROYECTO

Número de unidades previstas, según documentación gráfica de Proyecto.

CONDICIONES PREVIAS QUE HAN DE CUMPLIRSE ANTES DE LA EJECUCIÓN DE LAS UNIDADES DE OBRA

DEL SOPORTE

Se comprobará que están perfectamente señalizadas sobre el terreno las zonas de trabajo y vías de circulación, para la organización del tráfico.

PROCESO DE EJECUCIÓN

FASES DE EJECUCIÓN

Carga a camión del contenedor. Transporte de residuos de construcción a vertedero específico, instalación de tratamiento de residuos de construcción y demolición externa a la obra o centro de valorización o eliminación de residuos.

CONDICIONES DE TERMINACIÓN

Las vías de circulación utilizadas durante el transporte quedarán completamente limpias de cualquier tipo de restos.

CRITERIO DE MEDICIÓN EN OBRA Y CONDICIONES DE ABONO

Se medirá el número de unidades realmente transportadas según especificaciones de Proyecto.

CRITERIO DE VALORACIÓN ECONÓMICA

El precio incluye el canon de vertido por entrega de residuos.

Unidad de obra 12.005: Transporte de residuos inertes con contenedor.

CARACTERÍSTICAS TÉCNICAS

Transporte de residuos inertes plásticos producidos en obras de construcción y/o demolición, con contenedor de 1,5 m³, a vertedero específico, instalación de tratamiento de residuos de construcción y demolición externa a la obra o centro de valorización o eliminación de residuos. Incluso servicio de entrega, alquiler y recogida en obra del contenedor.

NORMATIVA DE APLICACIÓN

Gestión de residuos:

- Regulación de la producción y gestión de los residuos de construcción y demolición.
- Decreto por el que se regula el régimen jurídico de la producción y gestión de residuos y el Registro General de Productores y Gestores de Residuos de Galicia.

CRITERIO DE MEDICIÓN EN PROYECTO

Número de unidades previstas, según documentación gráfica de Proyecto.

CONDICIONES PREVIAS QUE HAN DE CUMPLIRSE ANTES DE LA EJECUCIÓN DE LAS UNIDADES DE OBRA

DEL SOPORTE

Se comprobará que están perfectamente señalizadas sobre el terreno las zonas de trabajo y vías de circulación, para la organización del tráfico.

PROCESO DE EJECUCIÓN

FASES DE EJECUCIÓN

Carga a camión del contenedor. Transporte de residuos de construcción a vertedero específico, instalación de tratamiento de residuos de construcción y demolición externa a la obra o centro de valorización o eliminación de residuos.

CONDICIONES DE TERMINACIÓN

Las vías de circulación utilizadas durante el transporte quedarán completamente limpias de cualquier tipo de restos.

CRITERIO DE MEDICIÓN EN OBRA Y CONDICIONES DE ABONO

Se medirá el número de unidades realmente transportadas según especificaciones de Proyecto.

CRITERIO DE VALORACIÓN ECONÓMICA

El precio incluye el canon de vertido por entrega de residuos.

Unidad de obra 12.006: Transporte de residuos inertes con contenedor.

CARACTERÍSTICAS TÉCNICAS

Transporte de residuos inertes de papel y cartón, producidos en obras de construcción y/o demolición, con contenedor de 1,5 m³, a vertedero específico, instalación de tratamiento de residuos de construcción y demolición externa a la obra o centro de valorización o eliminación de residuos. Incluso servicio de entrega, alquiler y recogida en obra del contenedor.

NORMATIVA DE APLICACIÓN

Gestión de residuos:

- Regulación de la producción y gestión de los residuos de construcción y demolición.
- Decreto por el que se regula el régimen jurídico de la producción y gestión de residuos y el Registro General de Productores y Gestores de Residuos de Galicia.

CRITERIO DE MEDICIÓN EN PROYECTO

Número de unidades previstas, según documentación gráfica de Proyecto.

CONDICIONES PREVIAS QUE HAN DE CUMPLIRSE ANTES DE LA EJECUCIÓN DE LAS UNIDADES DE OBRA

DEL SOPORTE

Se comprobará que están perfectamente señalizadas sobre el terreno las zonas de trabajo y vías de circulación, para la organización del tráfico.

PROCESO DE EJECUCIÓN

FASES DE EJECUCIÓN

Carga a camión del contenedor. Transporte de residuos de construcción a vertedero específico, instalación de tratamiento de residuos de construcción y demolición externa a la obra o centro de valorización o eliminación de residuos.

CONDICIONES DE TERMINACIÓN

Las vías de circulación utilizadas durante el transporte quedarán completamente limpias de cualquier tipo de restos.

CRITERIO DE MEDICIÓN EN OBRA Y CONDICIONES DE ABONO

Se medirá el número de unidades realmente transportadas según especificaciones de Proyecto.

CRITERIO DE VALORACIÓN ECONÓMICA

El precio incluye el canon de vertido por entrega de residuos.

Unidad de obra 12.007: Transporte de residuos inertes con contenedor.

CARACTERÍSTICAS TÉCNICAS

Transporte de residuos inertes metálicos producidos en obras de construcción y/o demolición, con contenedor de 2,5 m³, a vertedero específico, instalación de tratamiento de residuos de construcción y demolición externa a la obra o centro de valorización o eliminación de residuos. Incluso servicio de entrega, alquiler y recogida en obra del contenedor.

NORMATIVA DE APLICACIÓN

Gestión de residuos:

- Regulación de la producción y gestión de los residuos de construcción y demolición.
- Decreto por el que se regula el régimen jurídico de la producción y gestión de residuos y el Registro General de Productores y Gestores de Residuos de Galicia.

CRITERIO DE MEDICIÓN EN PROYECTO

Número de unidades previstas, según documentación gráfica de Proyecto.

CONDICIONES PREVIAS QUE HAN DE CUMPLIRSE ANTES DE LA EJECUCIÓN DE LAS UNIDADES DE OBRA

DEL SOPORTE

Se comprobará que están perfectamente señalizadas sobre el terreno las zonas de trabajo y vías de circulación, para la organización del tráfico.

PROCESO DE EJECUCIÓN

FASES DE EJECUCIÓN

Carga a camión del contenedor. Transporte de residuos de construcción a vertedero específico, instalación de tratamiento de residuos de construcción y demolición externa a la obra o centro de valorización o eliminación de residuos.

CONDICIONES DE TERMINACIÓN

Las vías de circulación utilizadas durante el transporte quedarán completamente limpias de cualquier tipo de restos.

CRITERIO DE MEDICIÓN EN OBRA Y CONDICIONES DE ABONO

Se medirá el número de unidades realmente transportadas según especificaciones de Proyecto.

CRITERIO DE VALORACIÓN ECONÓMICA

El precio incluye el canon de vertido por entrega de residuos.

Unidad de obra 12.008: Transporte de residuos inertes con contenedor.

CARACTERÍSTICAS TÉCNICAS

Transporte de residuos inertes vítreos producidos en obras de construcción y/o demolición, con contenedor de 3,5 m³, a vertedero específico, instalación de tratamiento de residuos de construcción y demolición externa a la obra o centro de valorización o eliminación de residuos. Incluso servicio de entrega, alquiler y recogida en obra del contenedor.

NORMATIVA DE APLICACIÓN

Gestión de residuos:

- Regulación de la producción y gestión de los residuos de construcción y demolición.

- Decreto por el que se regula el régimen jurídico de la producción y gestión de residuos y el Registro General de Productores y Gestores de Residuos de Galicia.

CRITERIO DE MEDICIÓN EN PROYECTO

Número de unidades previstas, según documentación gráfica de Proyecto.

CONDICIONES PREVIAS QUE HAN DE CUMPLIRSE ANTES DE LA EJECUCIÓN DE LAS UNIDADES DE OBRA

DEL SOPORTE

Se comprobará que están perfectamente señalizadas sobre el terreno las zonas de trabajo y vías de circulación, para la organización del tráfico.

PROCESO DE EJECUCIÓN

FASES DE EJECUCIÓN

Carga a camión del contenedor. Transporte de residuos de construcción a vertedero específico, instalación de tratamiento de residuos de construcción y demolición externa a la obra o centro de valorización o eliminación de residuos.

CONDICIONES DE TERMINACIÓN

Las vías de circulación utilizadas durante el transporte quedarán completamente limpias de cualquier tipo de restos.

CRITERIO DE MEDICIÓN EN OBRA Y CONDICIONES DE ABONO

Se medirá el número de unidades realmente transportadas según especificaciones de Proyecto.

CRITERIO DE VALORACIÓN ECONÓMICA

El precio incluye el canon de vertido por entrega de residuos.

Unidad de obra 12.009: Transporte de residuos inertes con contenedor.

CARACTERÍSTICAS TÉCNICAS

Transporte de mezcla sin clasificar de residuos inertes producidos en obras de construcción y/o demolición, con contenedor de 7 m³, a vertedero específico, instalación de tratamiento de residuos de construcción y demolición externa a la obra o centro de valorización o eliminación de residuos. Incluso servicio de entrega, alquiler y recogida en obra del contenedor.

NORMATIVA DE APLICACIÓN

Gestión de residuos:

- Regulación de la producción y gestión de los residuos de construcción y demolición.
- Decreto por el que se regula el régimen jurídico de la producción y gestión de residuos y el Registro General de Productores y Gestores de Residuos de Galicia.

CRITERIO DE MEDICIÓN EN PROYECTO

Número de unidades previstas, según documentación gráfica de Proyecto.

CONDICIONES PREVIAS QUE HAN DE CUMPLIRSE ANTES DE LA EJECUCIÓN DE LAS UNIDADES DE OBRA

DEL SOPORTE

Se comprobará que están perfectamente señalizadas sobre el terreno las zonas de trabajo y vías de circulación, para la organización del tráfico.

PROCESO DE EJECUCIÓN

FASES DE EJECUCIÓN

Carga a camión del contenedor. Transporte de residuos de construcción a vertedero específico, instalación de tratamiento de residuos de construcción y demolición externa a la obra o centro de valorización o eliminación de residuos.

CONDICIONES DE TERMINACIÓN

Las vías de circulación utilizadas durante el transporte quedarán completamente limpias de cualquier tipo de restos.

CRITERIO DE MEDICIÓN EN OBRA Y CONDICIONES DE ABONO

Se medirá el número de unidades realmente transportadas según especificaciones de Proyecto.

CRITERIO DE VALORACIÓN ECONÓMICA

El precio incluye el canon de vertido por entrega de residuos.

Unidad de obra 12.010: Transporte de residuos peligrosos con contenedor.

CARACTERÍSTICAS TÉCNICAS

Transporte de residuos peligrosos producidos en obras de construcción y/o demolición, con contenedor de 1,0 m³, a vertedero específico, instalación de tratamiento de residuos de construcción y demolición externa a la obra o centro de valorización o eliminación de residuos. Incluso servicio de entrega, alquiler y recogida en obra del contenedor.

NORMATIVA DE APLICACIÓN

Gestión de residuos:

- Regulación de la producción y gestión de los residuos de construcción y demolición.
- Decreto por el que se regula el régimen jurídico de la producción y gestión de residuos y el Registro General de Productores y Gestores de Residuos de Galicia.

CRITERIO DE MEDICIÓN EN PROYECTO

Número de unidades previstas, según documentación gráfica de Proyecto.

CONDICIONES PREVIAS QUE HAN DE CUMPLIRSE ANTES DE LA EJECUCIÓN DE LAS UNIDADES DE OBRA

DEL SOPORTE

Se comprobará que están perfectamente señalizadas sobre el terreno las zonas de trabajo y vías de circulación, para la organización del tráfico.

PROCESO DE EJECUCIÓN

FASES DE EJECUCIÓN

Carga a camión del contenedor. Transporte de residuos de construcción a vertedero específico, instalación de tratamiento de residuos de construcción y demolición externa a la obra o centro de valorización o eliminación de residuos.

CONDICIONES DE TERMINACIÓN

Las vías de circulación utilizadas durante el transporte quedarán completamente limpias de cualquier tipo de restos.

CRITERIO DE MEDICIÓN EN OBRA Y CONDICIONES DE ABONO

Se medirá el número de unidades realmente transportadas según especificaciones de Proyecto.

CRITERIO DE VALORACIÓN ECONÓMICA

El precio incluye el canon de vertido por entrega de residuos.

3. PRESCRIPCIONES SOBRE VERIFICACIONES EN EL EDIFICIO TERMINADO

De acuerdo con el "Real Decreto 314/2006. Código Técnico de la Edificación (CTE)", en la obra terminada, bien sobre el edificio en su conjunto, o bien sobre sus diferentes partes y sus instalaciones, totalmente terminadas, deben realizarse, además de las que puedan establecerse con carácter voluntario, las comprobaciones y pruebas de servicio previstas en el presente pliego, por parte del constructor, y a su cargo, independientemente de las ordenadas por la dirección facultativa y las exigidas por la legislación aplicable, que serán realizadas por laboratorio acreditado y cuyo coste se especifica detalladamente en el capítulo de Control de Calidad y Ensayos, del Presupuesto de Ejecución material (PEM) del proyecto.

CIMENTACIONES

Según el "Real Decreto 314/2006. Código Técnico de la Edificación (CTE)", antes de la puesta en servicio del edificio se debe comprobar que:

- La cimentación se comporta en la forma prevista en el proyecto.
- No se aprecia que se estén superando las cargas admisibles.

- Los asientos se ajustan a lo previsto, si, en casos especiales, así lo exige el proyecto o el director de obra.
- No se han plantado árboles cuyas raíces puedan originar cambios de humedad en el terreno de cimentación, o creado zonas verdes cuyo drenaje no esté previsto en el proyecto, sobre todo en terrenos expansivos.

Así mismo, es recomendable controlar los movimientos del terreno para cualquier tipo de construcción, por parte de la empresa constructora, y obligatorio en el caso de edificios del tipo C-3 (construcciones entre 11 y 20 plantas) y C-4 (conjuntos monumentales o singulares y edificios de más de 20 plantas), mediante el establecimiento por parte de una organización con experiencia en este tipo de trabajos, dirigida por un técnico competente, de un sistema de nivelación para controlar el asiento en las zonas más características de la obra, en las siguientes condiciones:

- El punto de referencia debe estar protegido de cualquier eventual perturbación, de forma que pueda considerarse como inmóvil durante todo el periodo de observación.
- El número de pilares a nivelar no será inferior al 10% del total de la edificación. En el caso de que la superestructura se apoye sobre muros, se preverá un punto de observación cada 20 m de longitud, como mínimo. En cualquier caso, el número mínimo de referencias de nivelación será de 4. La precisión de la nivelación será de 0,1 mm.
- La cadencia de lecturas será la adecuada para advertir cualquier anomalía en el comportamiento de la cimentación. Es recomendable efectuarlas al completarse el 50% de la estructura, al final de la misma, y al terminar la tabiquería de cada dos plantas.
- El resultado final de las observaciones se incorporará a la documentación de la obra.

ESTRUCTURAS

Se comprobará que los ejes de los elementos, las cotas y la geometría de las secciones presentan unas posiciones y magnitudes dimensionales cuyas desviaciones respecto al proyecto son conformes con las tolerancias indicadas en el mismo y en la normativa de obligado cumplimiento.

Una vez finalizada la ejecución de cada fase de la estructura, la dirección facultativa velará para que se realicen las comprobaciones y pruebas de carga exigidas en su caso por la reglamentación vigente que le fuera aplicable, además de las que pueda establecer voluntariamente el proyecto o decidir la propia dirección facultativa, determinando en su caso la validez de los resultados obtenidos.

FACHADAS Y PARTICIONES

Prueba de escorrentía para comprobar la estanqueidad al agua de una zona de fachada mediante simulación de lluvia sobre la superficie de prueba, en el paño más desfavorable.

Prueba de escorrentía, por parte del constructor, y a su cargo, para comprobar la estanqueidad al agua de puertas y ventanas de la carpintería exterior de los huecos de fachada, en al menos un hueco cada 50 m² de fachada y no menos de uno por fachada, incluyendo los lucernarios de cubierta, si los hubiere.

CUBIERTAS INCLINADAS

Prueba de estanqueidad, por parte del constructor, y a su cargo, de cubierta inclinada: Se sujetarán sobre la cumbrera dispositivos de riego para una lluvia simulada de 6 horas ininterrumpidas. No deben aparecer manchas de humedad ni penetración de agua durante las siguientes 48 horas.

INSTALACIONES

Las pruebas finales de la instalación se efectuarán, una vez esté el edificio terminado, por la empresa instaladora, que dispondrá de los medios materiales y humanos necesarios para su realización.

Todas las pruebas se efectuarán en presencia del instalador autorizado o del director de Ejecución de la Obra, que debe dar su conformidad tanto al procedimiento seguido como a los resultados obtenidos.

Los resultados de las distintas pruebas realizadas a cada uno de los equipos, aparatos o subsistemas, pasarán a formar parte de la documentación final de la instalación. Se indicarán marca y modelo y se mostrarán, para cada equipo, los datos de funcionamiento según proyecto y los datos medidos en obra durante la puesta en marcha.

Cuando para extender el certificado de la instalación sea necesario disponer de energía para realizar pruebas, se solicitará a la empresa suministradora de energía un suministro provisional para pruebas, por el instalador autorizado o por el director de la instalación, y bajo su responsabilidad.

Serán a cargo de la empresa instaladora todos los gastos ocasionados por la realización de estas pruebas finales, así como los gastos ocasionados por el incumplimiento de las mismas.

4. PRESCRIPCIONES EN RELACIÓN CON EL ALMACENAMIENTO, MANEJO, SEPARACIÓN Y OTRAS OPERACIONES DE GESTIÓN DE LOS RESIDUOS DE CONSTRUCCIÓN Y DEMOLICIÓN

El correspondiente Estudio de Gestión de los Residuos de Construcción y Demolición, contendrá las siguientes prescripciones en relación con el almacenamiento, manejo, separación y otras operaciones de gestión de los residuos de la obra:

El depósito temporal de los escombros se realizará en contenedores metálicos con la ubicación y condiciones establecidas en las ordenanzas municipales, o bien en sacos industriales con un volumen inferior a un metro cúbico, quedando debidamente señalizados y segregados del resto de residuos.

Aquellos residuos valorizables, como maderas, plásticos, chatarra, etc., se depositarán en contenedores debidamente señalizados y segregados del resto de residuos, con el fin de facilitar su gestión.

Los contenedores deberán estar pintados con colores vivos, que sean visibles durante la noche, y deben contar con una banda de material reflectante de, al menos, 15 centímetros a lo largo de todo su perímetro, figurando de forma clara y legible la siguiente información:

- Razón social.
- Código de Identificación Fiscal (C.I.F.).
- Número de teléfono del titular del contenedor/envase.
- Número de inscripción en el Registro de Transportistas de Residuos del titular del contenedor.

Dicha información deberá quedar también reflejada a través de adhesivos o placas, en los envases industriales u otros elementos de contención.

El responsable de la obra a la que presta servicio el contenedor adoptará las medidas pertinentes para evitar que se depositen residuos ajenos a la misma. Los contenedores permanecerán cerrados o cubiertos fuera del horario de trabajo, con el fin de evitar el depósito de restos ajenos a la obra y el derramamiento de los residuos.

En el equipo de obra se deberán establecer los medios humanos, técnicos y procedimientos de separación que se dedicarán a cada tipo de RCD.

Se deberán cumplir las prescripciones establecidas en las ordenanzas municipales, los requisitos y condiciones de la licencia de obra, especialmente si obligan a la separación en origen de determinadas materias objeto de reciclaje o deposición, debiendo el constructor o el jefe de obra realizar una evaluación económica de las condiciones en las que es viable esta operación,

considerando las posibilidades reales de llevarla a cabo, es decir, que la obra o construcción lo permita y que se disponga de plantas de reciclaje o gestores adecuados.

El constructor deberá efectuar un estricto control documental, de modo que los transportistas y gestores de RCD presenten los vales de cada retirada y entrega en destino final. En el caso de que los residuos se reutilicen en otras obras o proyectos de restauración, se deberá aportar evidencia documental del destino final.

Los restos derivados del lavado de las canaletas de las cubas de suministro de hormigón prefabricado serán considerados como residuos y gestionados como le corresponde (LER 17 01 01).

Se evitará la contaminación mediante productos tóxicos o peligrosos de los materiales plásticos, restos de madera, acopios o contenedores de escombros, con el fin de proceder a su adecuada segregación.

Las tierras superficiales que puedan destinarse a jardinería o a la recuperación de suelos degradados, serán cuidadosamente retiradas y almacenadas durante el menor tiempo posible, dispuestas en caballones de altura no superior a 2 metros, evitando la humedad excesiva, su manipulación y su contaminación.

Los residuos que contengan amianto cumplirán los preceptos dictados por la legislación vigente sobre esta materia, así como la legislación laboral de aplicación.

BIBLIOGRAFÍA

- AITIM - Asociación de Investigación de las Industrias de la Madera.* (s. f.). Recuperado 12 de junio de 2023, de <https://infomadera.net/modulos/index.php>
- ARQUÍMEDES.* (s. f.). CYPE. Recuperado 12 de junio de 2023, de <https://info.cype.com/es/software/arquimedes/>
- COADE.* (s. f.). COADE - Colegio Oficial de Arquitectos de Extremadura. Recuperado 12 de junio de 2023, de <https://www.coade.org/>
- CÓDIGO TÉCNICO DE LA EDIFICACIÓN.* (s. f.). Recuperado 12 de junio de 2023, de <https://www.codigotecnico.org/>
- ECOFORREST.* (s. f.). Recuperado 12 de junio de 2023, de <https://ecoforest.com/es/productos/bombas-de-calor/aeroterminia/ecoair-pro-3-12/>
- ENERGYTEK.* (s. f.). Carpintek. Recuperado 12 de junio de 2023, de <https://www.carpintek.es/ventanas-de-madera/energytek/>
- OTIS ESPAÑA.* (s. f.). Recuperado 12 de junio de 2023, de <https://www.otis.com/es/es/products-services/products/gen360>
- THERMOCHIP.* (s. f.). Thermo chip. Recuperado 12 de junio de 2023, de <https://www.thermochip.com/producto/tah-friso-de-abeto/>