

La península del Barbanza, ubicada entre las rías de Muros y Noia y la de Arousa es un enclave de gran importancia paisajística, etnográfica y social. Su orientación sensiblemente NE-SO marca dos laderas con condiciones diferenciadas de soleamiento, exposición al viento y de visuales paisajísticas entre otras.

Es un territorio marcado por su hidrografía, con numerosos ríos y regatos que han tallado la sierra formando barrancos en su camino a las cotas más bajas hasta llegar a la ría.

En la actualidad la población se agrupa principalmente en su costa, en núcleos de mediano tamaño de tradición marinera pero que progresivamente van acogiendo una mayor presencia turística.



La parcela se sitúa al norte del núcleo de Ribeira, justo en el límite con Pobra do Carmonal, en la zona intermedia entre la antigua carretera de acceso a Ribeira AG-306 que discurría por la costa y la nueva autovía AG-11.

Sendas y caminos que comunican los núcleos cercanos entre sí delimitan la zona de actuación por el oeste y Este. Al norte el rego Esteirón sirve de frontera natural.

En el sur nos encontramos con un vial de acceso a las fincas y un muro de contención de la parcela colindante. Interioresmente existe una red de caminos que dan acceso a las parcelas para su explotación.

El proyecto planteará dos aproximaciones al agua: En primer lugar como elemento articulador del territorio y del proyecto. El río Esteirón y sus afluentes cruzan la parcela, estos se mantienen en el proyecto y se potencian mediante la ejecución de una piscina natural vinculada al rego Esteirón, generando una zona de humedal con plantación de especies macrófitas que servirá para depurar el agua de la piscina. Dicho espacio se convertirá en uno de los focos del proyecto, un amplio espacio público para el esparcimiento de los usuarios del campamento turístico.

En segundo lugar, completando el ciclo del agua, desde su extracción, uso y gestión posterior. Las lluvias discurren por el campamento filtrándose al terreno, en los momentos de grandes precipitaciones cuando el terreno no es capaz de absorber todo el agua esto se acumula en la piscina y en el humedal, evitando saturar el rego Esteirón y actuando como salvaguarda frente a inundaciones aguas abajo. Como último punto se plantea el uso del agua para producir parte de la energía necesaria para el funcionamiento del campamento, mediante la disposición de una pequeña turbina que aprovecha el salto de agua generado en la zona de piscina.

Se proyecta la utilización de los caminos de acceso a las parcelas interiores como vías de circulación del campamento, modificándolas lo mínimo posible, estabilizándolas y adaptándolas al nuevo uso.

El acceso principal se propone a través del camino situado al Oeste que discurre entre los claros; al inicio de este se ubica la recepción. Como acceso secundario se reutiliza la senda situada al sur de la parcela; en el norte a los recorridos paralelos al rego Esteirón se les da continuidad a través de un puente que cruza el afluente y comunica la nueva instalación con su entorno cercano.

Paseando bajo las copas de los castaños, carballos y salgueiros nuestros pies se hundirán en el mullido manto de las hojas que cubren el suelo; el bosque de ribera no nos permite ver donde empieza y donde acaba el camino mientras el suave murmullo del rego Esteirón guía nuestros pasos.

Caminando unos metros por la vía nos encontramos con un sendero que se pierde entre la vegetación. Al recorrerlo divisamos varios claros, algunos de ellos dedicados al cultivo y, al final del camino, se revela un claro inundado de luz que limita otra vez con el rego Esteirón; protegido de las vistas y del viento, casi horizontal y cercado por el bosque y el agua.

Entender el claro como el negativo del bosque, como un vacío en lo natural, un lugar de vistas controladas, sin ruidos que permitan un proyecto más íntimo, volcado en la cercanía, en las relaciones entre los usuarios y en su interacción con el territorio.

Por estos motivos se decide intervenir en la zona noreste, preservando inalterado el bosque de ribera dado su valor natural y paisajístico simplemente acondicionando los caminos existentes, dándoles continuidad. Situando el proyecto en los claros de la Zona Oeste y en la parte Suroeste donde existe la plantación de Eucaliptos, eliminándola y regenerando la vegetación autóctona.

Recorriendo los núcleos de población cercanos, de pequeño escala percibimos como el espacio público puede surgir a partir de pequeños gestos, del retranqueo de un muro, del giro de una vivienda, de un banco adosado a una fachada suroeste donde sentarse a conversar y recibir los últimos rayos del sol, o de un pequeño alero que nos protege lo suficiente para pararse a hablar debajo de él en un día de lluvia. Percibimos como el espacio público surge de lo no construido y como de la agrupación de elementos diversos se forman pequeñas comunidades.

El área de proyecto está rodeada por pequeños núcleos de población, estos formas de concentración se utilizan en la mayor parte de la población rural en Galicia. Estas agrupaciones en torno a las vías con algunas edificaciones aisladas entre ellas, se plantea como idea de distribución del campamento. Se intenta generar en cada núcleo una pequeña comunidad autónoma, que comparta un espacio común cercano, permitiendo una mayor relación entre los usuarios del campamento y evitando la segregación según tipos de alojamiento.

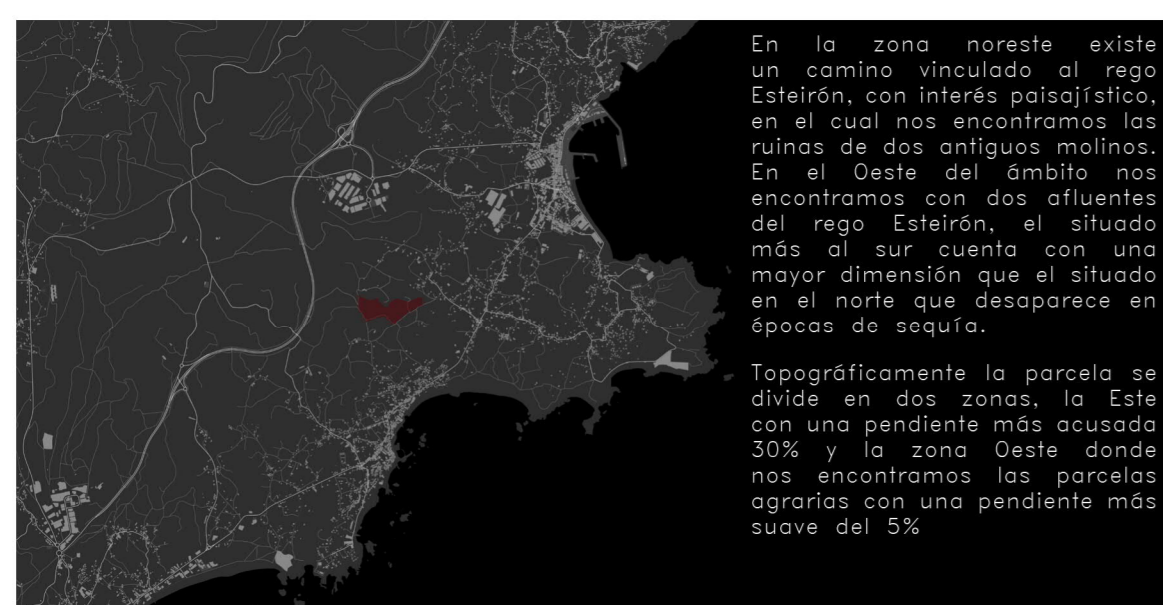

En la zona noreste existe un camino vinculado al rego Esteirón, con interés paisajístico, en el cual nos encontramos las ruinas de dos antiguos molinos. En el Oeste del ámbito nos encontramos con dos afluentes del rego Esteirón, el situado más al sur cuenta con una mayor dimensión que el situado en el norte que desaparece en épocas de sequía.

Topográficamente la parcela se divide en dos zonas, la Este con una pendiente más acusada 30% y la zona Oeste donde nos encontramos las parcelas agrarias con una pendiente más suave del 5%.

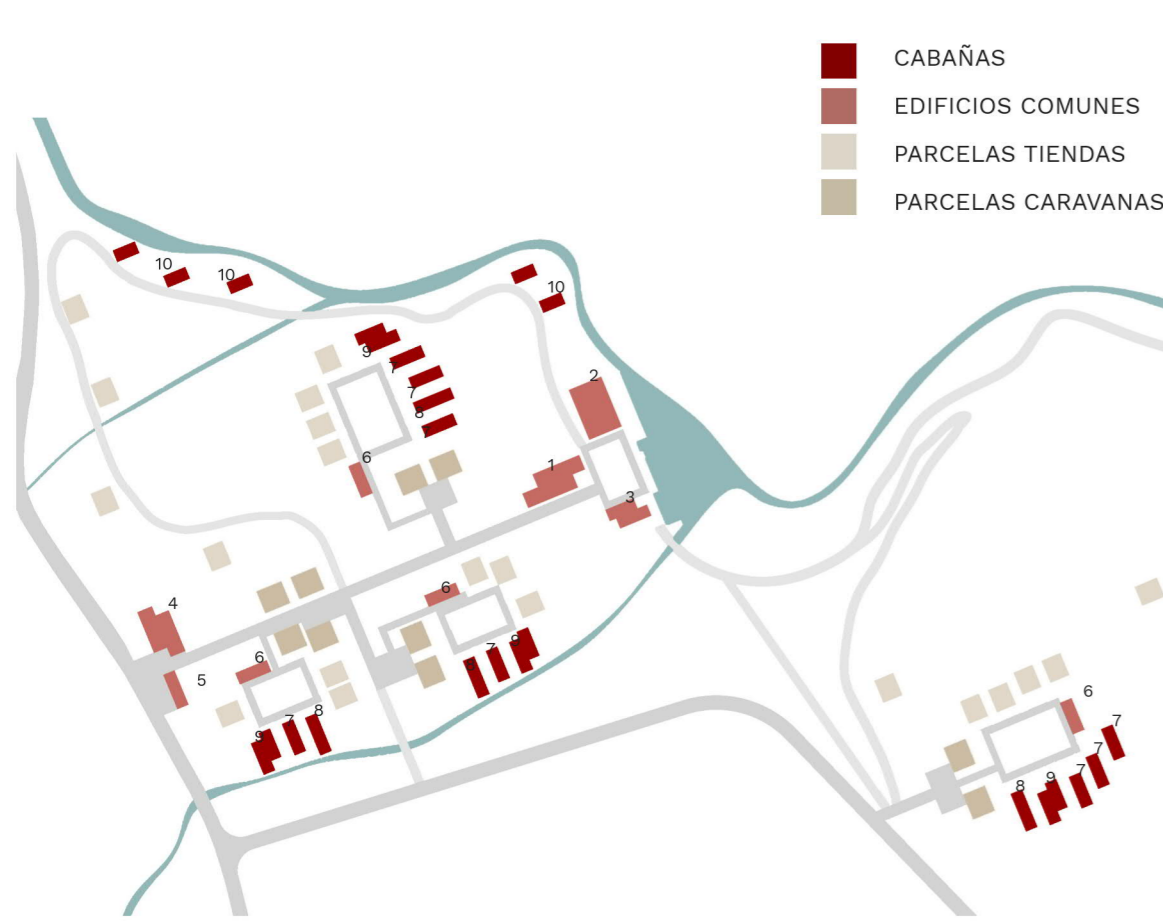

- CABAÑAS
- EDIFICIOS COMUNES
- PARCELAS TIENDAS
- PARCELAS CARAVANAS

En consecuencia, se decide organizar el proyecto en una serie de núcleos, cinco más concretamente, situándolos en los claros existentes y en el nuevo creado con la supresión de los eucaliptos. Las necesidades del programa se dividen en su mayoría en estas 5 agrupaciones, aunque también algunas se encuentran dispersas por la parcela vinculadas a las vías de circulación con la finalidad de mejorar la funcionalidad del conjunto.



En el núcleo 1 se ubican la recepción, el edificio de instalaciones, 3 cabañas, 3 parcelas de tiendas, 2 parcelas de caravana y el edificio común.



En el núcleo 5 se ubican los edificios públicos: multiusos, restaurante y el edificio común de la piscina.

Se sitúan algunas parcelas y cabañas fuera de los núcleos, dispersas por la parcela pero vinculadas a través del viario.

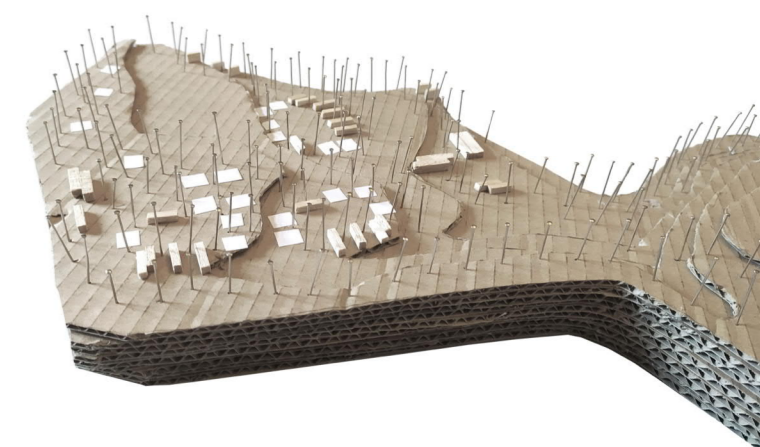

1. RESTAURANTE
2. MULTIUSOS
3. EDIFICIO SERVICIOS COMÚN PISCINA
4. RECEPCIÓN
5. EDIFICIO INSTALACIONES

6. EDIFICIO COMÚN NÚCLEO
7. CABAÑA TIPO A
8. CABAÑA TIPO B
9. CABAÑA TIPO C
10. CABAÑA TIPO D



Las parcelas de Caravanas se sitúan cercanas a las vías, con una superficie de 82.5m² están pensadas para 4 personas, estando parte de la parcela protegida del sol por una estructura de madera.



Las parcelas para Tiendas tienen una superficie de 61.2m² pensadas para entre 3 y 4 personas llegando a una ocupación máxima de 6 personas. Existe también la posibilidad de unir varias parcelas para acomodar a grupos más numerosos.



Las cabañas cuentan con 4 hipogías distintas con superficies que se mueven entre los 50 y los 94m² con una capacidad desde 2 personas hasta un máximo de 8 personas. Las cabañas situadas en los núcleos se desarrollarán en Planta Baja mientras que las vinculadas al río se desarrollarán en planta baja y bajocubierta.

Los núcleos se completan con los edificios comunes donde se ubican los aseos-vestuarios, cocina, recogida de residuos y lavandería.

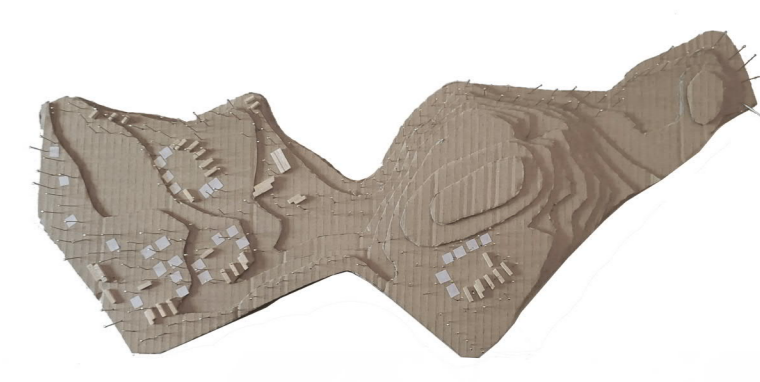

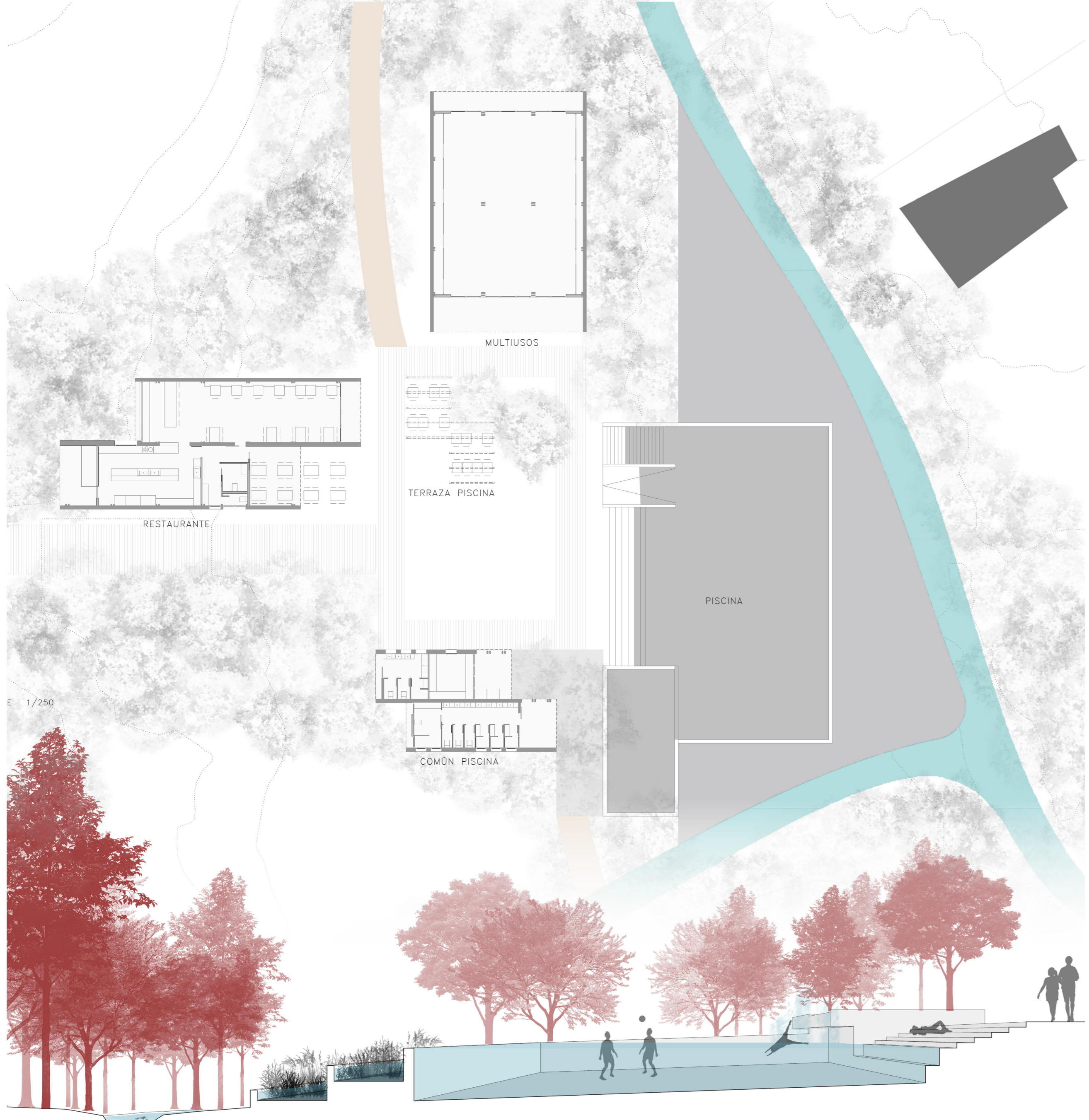

En el núcleo 5 se ubica en el claro vinculado al rego Esteirón, donde se sitúan los edificios públicos: edificio multiusos, restaurante, el edificio de servicios comunes y una piscina natural con su zona de depuración con planta macrófitas, que sirve también como zona de almacenamiento de agua cuando las lluvias sean demasiado intensas para que el terreno las absorba.

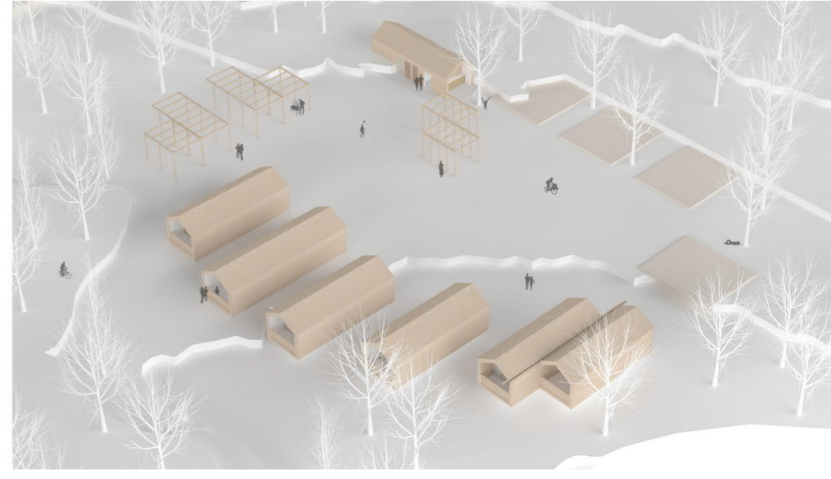
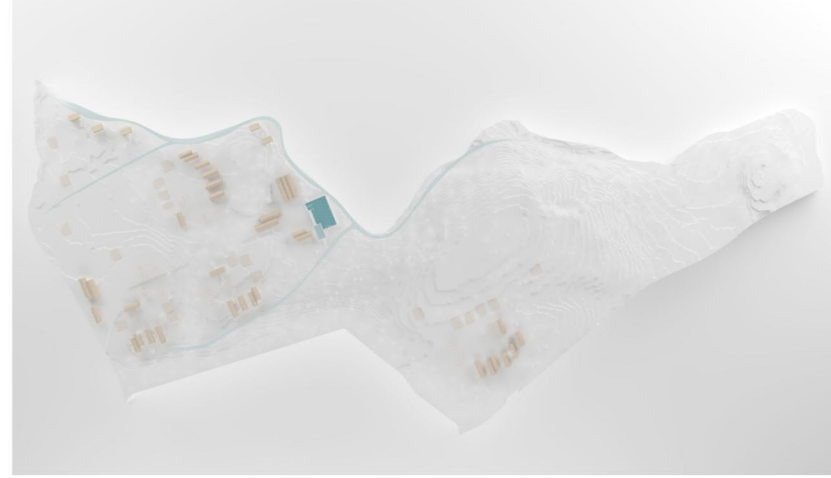

En el núcleo 3 se ubica en gran claro ubicado al norte del proyecto con una pendiente casi nula. Se sitúan 5 cabañas, 4 parcelas de tiendas, 2 parcelas de caravana y el edificio común.

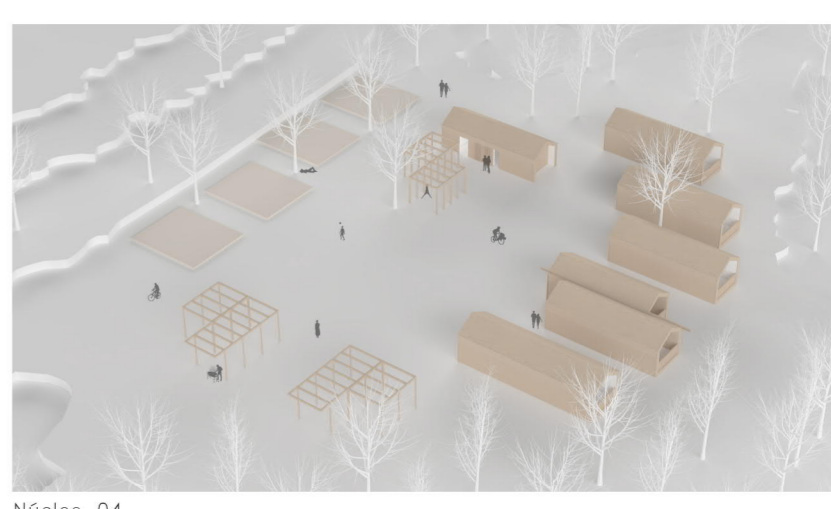

En el núcleo 4 se ubica en el claro donde antes se ubicaban los eucaliptos, al igual que el núcleo 3 la pendiente es casi nula. Se sitúan 5 cabañas, 4 parcelas de tiendas, 2 parcelas de caravana y el edificio común.

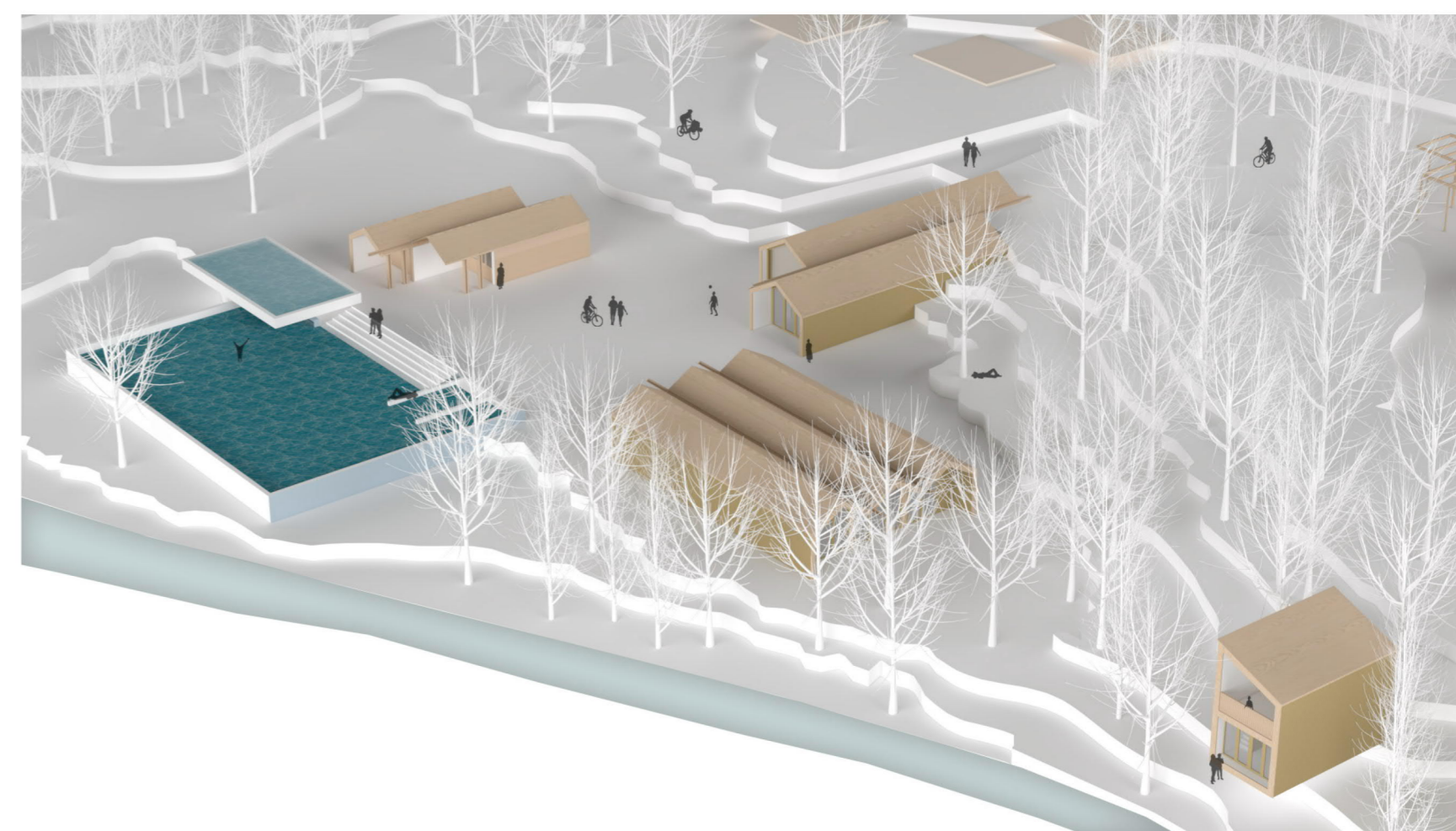

Núcleo 05



Sección Núcleo 01

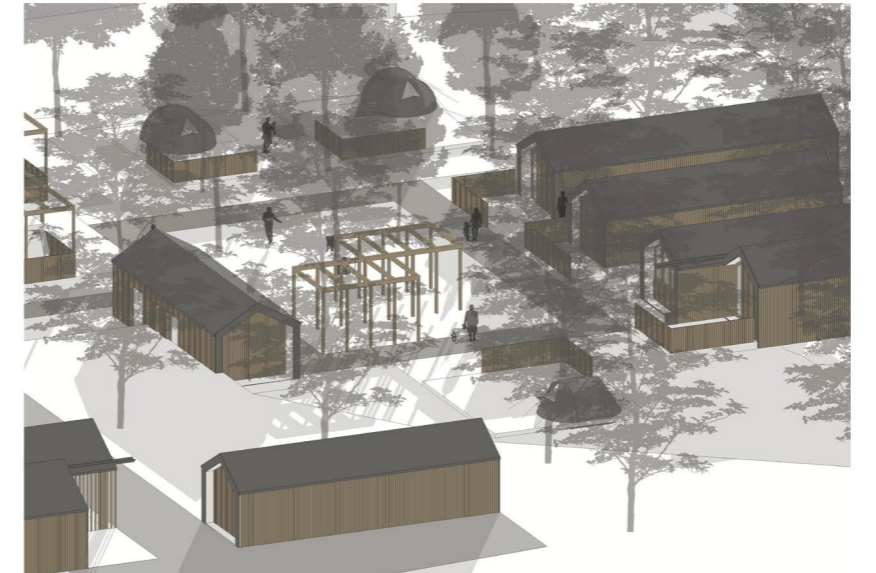

Vista núcleo 01. Las edificaciones se construyen con estructura de madera, cubierta de zinc y fachadas de Madera de Iroko.



En el núcleo 02 se ubica en un claro al este del núcleo 1, más cercano al rego Esteirón. Se compone por 3 cabañas, 3 parcelas de tiendas, 2 parcelas de caravana y el edificio común.



Acceso principal del campamento, puerta corredera formada por listones de madera de iroko



El núcleo 01 se ubica en un claro situado a la derecha de la zona de entrada del campamento. Contando con esta ubicación además de 3 cabañas, 3 parcelas de tiendas, 2 parcelas de caravana y el edificio común se sitúan la recepción y el edificio de instalaciones.

