



Universidad de A Coruña



E.T.S. de Ingeniería de
Caminos, Canales y Puertos



Fundación de la Ingeniería
Civil de Galicia

PROYECTO FIN DE GRADO

Título del Proyecto:

Aparcamiento Subterráneo en La Compañía. Monforte de Lemos (Lugo) "Underground Parking in La Compañía. Monforte de Lemos (Lugo)"

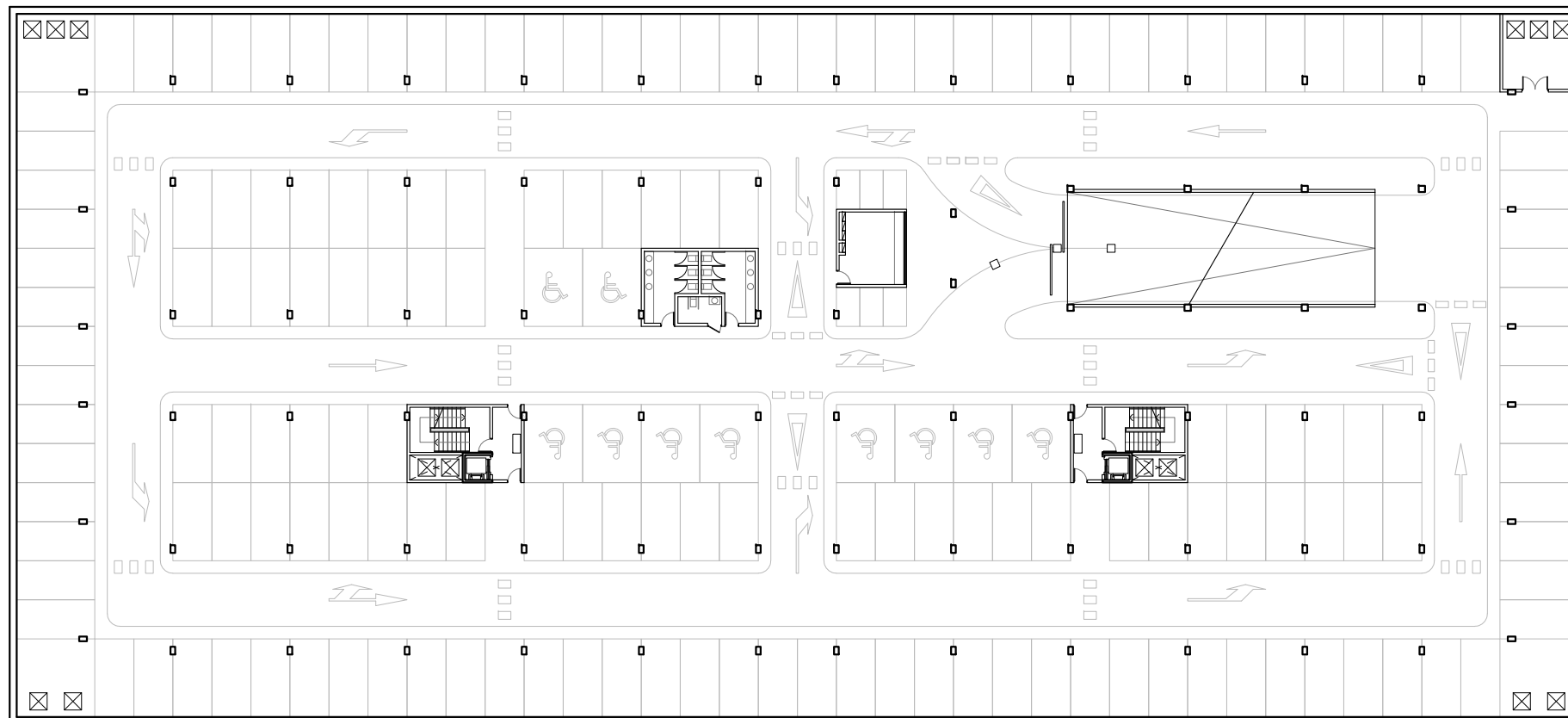

Titulación:

Grado de Ingeniería de Obras Públicas

Autor del Proyecto:

José Antonio Rodríguez Losada

Fecha:

Septiembre 2018

Presupuesto de Ejecución Material (PEM):

3.958.369,18 €

Presupuesto Base de Licitación (PBL):

5.699.655,78 €

TOMO III

DOCUMENTO Nº 3: Pliego de Condiciones



Índice general

Índice

1. Documento nº 1: Memoria

1.1. Memoria descriptiva

1.2. Memoria justificativa

ANEJO nº 1: Información urbanística

ANEJO nº 2: Estudio de la oferta y la demanda

ANEJO nº 3: Estudio de alternativas

ANEJO nº 4: Cartografía, topografía y replanteo

ANEJO nº 5: Geología y geotecnia

ANEJO nº 6: Acciones sísmicas

ANEJO nº 7: Hidrografía e hidrología

ANEJO nº 8: Cálculo estructural

ANEJO nº 9: Cálculo de instalaciones

ANEJO nº 10: Albañilería y carpintería

ANEJO nº 11: Movimiento de tierras

ANEJO nº 12: Servicios afectados

ANEJO nº 13: Urbanización

ANEJO nº 14: Señalización

ANEJO nº 15: Código Técnico de la edificación (CTE)

ANEJO nº 16: Accesibilidad

ANEJO nº 17: Estudio de gestión de residuos

ANEJO nº 18: Estudio de Seguridad y Salud

ANEJO nº 19: Control de calidad

ANEJO nº 20: Estudio ambiental

ANEJO nº 21: Plan de obra

ANEJO nº 22: Justificación de precios

ANEJO nº 23: Revisión de precios

ANEJO nº 24: Clasificación del contratista

ANEJO nº 25: Supervisión del proyecto

ANEJO nº 26: Expropiación y disponibilidad de terrenos

ANEJO nº 27: Declaración de obra completa

ANEJO nº 28 Presupuesto para conocimiento de la Administración

ANEJO nº 29: Estudio económico-financiero

ANEJO nº 30: Reportaje fotográfico

2. Documento nº 2: Planos

1. Situación y emplazamiento

1.1. Situación

1.2. Emplazamiento

1.3. Estado actual

1.4. Levantamiento topográfico

1.5. Planta general

2. Arquitectura

2.1. Plantas

2.2. Secciones

2.3. Accesos peatonales

2.4. Acotación

3. Replanteo

3.1. Replanteo

4. Movimiento de tierras

4.1. Excavación

5. Estructura

5.1. Muros pantalla

5.2. Cimentación

5.3. Pilares

5.4. Forjados sótano 1

5.5. Forjados cubierta

5.6. Escaleras

6. Instalaciones

6.1. Saneamiento

6.2. Fontanería

6.3. Ventilación

6.4. Electricidad

6.5. Contraincendios

6.6. Detección CO

6.7. Megafonía y CCTV

7. Albañilería

7.1. Albañilería

8. Carpintería

8.1. Carpintería

9. Señalización

9.1. Señalización

10. Urbanización

10.1. Red de drenaje

10.2. Firmes y pavimentos

10.3. Rellenos

10.4. Red de riego

10.5. Iluminación

10.6. Mobiliario urbano

10.7. Detalles urbanización

10.8. Jardinería

3. Documento nº 3: Pliego de condiciones

4. Documento nº 4: Presupuesto

4.1. Mediciones

4.1.1. Medición auxiliar

4.1.2. Medición general

4.2. Cuadro de precios nº 1

4.3. Cuadro de precios nº 2

4.4. Presupuesto



DOCUMENTO Nº 3: Pliego de condiciones

Índice

1. PLIEGO DE CLÁUSULAS ADMINISTRATIVAS	4
1.1. Disposiciones Generales	4
1.2. Disposiciones Facultativas	4
1.2.1. Definición, atribuciones y obligaciones de los agentes de la edificación	4
1.2.1.1. El Promotor	4
1.2.1.2. El Proyectista	4
1.2.1.3. El Constructor o Contratista	4
1.2.1.4. El Director de Obra	4
1.2.1.5. El Director de la Ejecución de la Obra	4
1.2.1.6. Las entidades y los laboratorios de control de calidad de la edificación	5
1.2.1.7. Los suministradores de productos	5
1.2.2. Agentes que intervienen en la obra según Ley 38/1999 (L.O.E.)	5
1.2.3. Agentes en materia de seguridad y salud según R.D. 1627/1997	5
1.2.4. Agentes en materia de gestión de residuos según R.D. 105/2008	5
1.2.5. La Dirección Facultativa	5
1.2.6. Visitas facultativas	5
1.2.7. Obligaciones de los agentes intervinientes	5
1.2.7.1. El Promotor	5
1.2.7.2. El Proyectista	6
1.2.7.3. El Constructor o Contratista	6
1.2.7.4. El Director de Obra	7
1.2.7.5. El Director de la Ejecución de la Obra	8
1.2.7.6. Las entidades y los laboratorios de control de calidad de la edificación	9
1.2.7.7. Los suministradores de productos	9
1.2.7.8. Los propietarios y los usuarios	9
1.2.8. Documentación final de obra: Libro del Edificio	9
1.2.8.1. Los propietarios y los usuarios	10
1.3. Disposiciones Económicas	10
2. PLIEGO DE CONDICIONES TÉCNICAS PARTICULARES	10
2.1. Prescripciones sobre los materiales	10

2.1.1. Garantías de calidad (Marcado CE)	11
2.1.2. Hormigones	11
2.1.2.1. Hormigón estructural	11
2.1.3. Aceros para hormigón armado	13
2.1.3.1. Aceros corrugados	13
2.1.3.2. Mallas electrosoldadas	15
2.1.4. Morteros	16
2.1.4.1. Morteros hechos en obra	16
2.1.5. Conglomerantes	16
2.1.5.1. Cemento	16
2.1.6. Materiales cerámicos	18
2.1.6.1. Ladrillos cerámicos para revestir	18
2.1.6.2. Tableros cerámicos para cubiertas	18
2.1.6.3. Baldosas cerámicas	19
2.1.6.4. Adhesivos para baldosas cerámicas	19
2.1.7. Prefabricados de cemento	19
2.1.7.1. Bloques de hormigón	19
2.1.8. Forjados	20
2.1.8.1. Casetones recuperables	20
2.1.9. Sistemas de placas	21
2.1.9.1. Placas de yeso laminado	21
2.1.9.2. Perfiles metálicos para placas de yeso laminado	21
2.1.9.3. Pastas para placas de yeso laminado	22
2.1.10. Aislantes e impermeabilizantes	23
2.1.10.1. Aislantes conformados en planchas rígidas	23
2.1.10.2. Láminas de elastómeros	23
2.1.11. Carpintería y cerrajería	24
2.1.11.1. Puertas industriales, comerciales, de garaje y portones	24
2.1.12. Vidrios	24
2.1.12.1. Vidrios para la construcción	24
2.1.13. Instalaciones	24

2.1.13.1. Tubos de polietileno.....	25
2.1.13.2. Tubos de plástico (PP, PE-X, PB, PVC)	26
2.1.13.3. Tubos de acero	27
2.1.13.4. Grifería sanitaria.....	27
2.1.13.5. Aparatos sanitarios cerámicos	27
2.1.14. Varios.....	28
2.1.14.1. Tableros para encofrar	28
2.1.14.2. Sopandas, portasopandas y basculantes.	28
2.2. Prescripciones en cuanto a la Ejecución por Unidad de Obra.....	29
2.2.1. Trabajos previos	31
2.2.2. Movimiento de tierras.....	33
2.2.3. Cimentaciones	34
2.2.4. Estructuras.....	41
2.2.5. Albañilería.....	47
2.2.6. Carpintería	53
2.2.7. Instalaciones	58
2.2.8. Equipamiento y aparatos sanitarios.....	118
2.2.9. Señalización interior	123
2.2.10. Urbanización.....	124
2.3. Prescripciones sobre verificaciones en el edificio terminado	137
2.4. Prescripciones en relación con el almacenamiento, manejo, separación y otras operaciones de gestión de los residuos de construcción y demolición	138
3. Compatibilidad y relación entre los distintos documentos que componen el proyecto	138

Según figura en el Código Técnico de la Edificación (CTE), aprobado mediante Real Decreto 314/2006, de 17 de marzo, el proyecto definirá las obras proyectadas con el detalle adecuado a sus características, de modo que pueda comprobarse que las soluciones propuestas cumplen las exigencias básicas del CTE y demás normativa aplicable. Esta definición incluirá, al menos, la siguiente información contenida en el Pliego de Condiciones:

Las características técnicas mínimas que deben reunir los productos, equipos y sistemas que se incorporen de forma permanente al edificio proyectado, así como sus condiciones de suministro, las garantías de calidad y el control de recepción que deba realizarse. Esta información se encuentra en el apartado correspondiente a las Prescripciones sobre los materiales, del presente Pliego de Condiciones.

Las características técnicas de cada unidad de obra, con indicación de las condiciones para su ejecución y las verificaciones y controles a realizar para comprobar su conformidad con lo indicado en el proyecto. Se precisarán las medidas a adoptar durante la ejecución de las obras y en el uso y mantenimiento del edificio, para asegurar la compatibilidad entre los diferentes productos, elementos y sistemas constructivos. Esta información se encuentra en el apartado correspondiente a las Prescripciones en cuanto a la ejecución por unidades de obra, del presente Pliego de Condiciones.

Las verificaciones y las pruebas de servicio que, en su caso, deban realizarse para comprobar las prestaciones finales del edificio. Esta información se encuentra en el apartado correspondiente a las Prescripciones sobre verificaciones en el edificio terminado, del presente Pliego de Condiciones.

1. PLIEGO DE CLÁUSULAS ADMINISTRATIVAS

1.1. Disposiciones Generales

Las disposiciones de carácter general, las relativas a trabajos y materiales, así como las recepciones de edificios y obras anejas, se regirán por lo expuesto en el Pliego de Cláusulas Particulares para contratos con la Administración Pública correspondiente, según lo dispuesto en la Ley 3/2011, de Contratos del Sector Público (LCSP).

1.2. Disposiciones Facultativas

1.2.1. Definición, atribuciones y obligaciones de los agentes de la edificación

Las atribuciones de los distintos agentes intervinientes en la edificación son las reguladas por la Ley 38/99 de Ordenación de la Edificación (L.O.E.).

Se definen agentes de la edificación todas las personas, físicas o jurídicas, que intervienen en el proceso de la edificación. Sus obligaciones quedan determinadas por lo dispuesto en la L.O.E. y demás disposiciones que sean de aplicación y por el contrato que origina su intervención.

Las definiciones y funciones de los agentes que intervienen en la edificación quedan recogidas en el capítulo III "Agentes de la edificación", considerándose:

1.2.1.1. El Promotor

Es la persona física o jurídica, pública o privada, que individual o colectivamente decide, impulsa, programa y financia con recursos propios o ajenos, las obras de edificación para sí o para su posterior enajenación, entrega o cesión a terceros bajo cualquier título.

Asume la iniciativa de todo el proceso de la edificación, impulsando la gestión necesaria para llevar a cabo la obra inicialmente proyectada, y se hace cargo de todos los costes necesarios.

Según la legislación vigente, a la figura del promotor se equiparan también las de gestor de sociedades cooperativas, comunidades de propietarios, u otras análogas que asumen la gestión económica de la edificación.

Cuando las Administraciones públicas y los organismos sujetos a la legislación de contratos de las Administraciones públicas actúen como promotores, se regirán por la legislación de contratos de las Administraciones públicas y, en lo no contemplado en la misma, por las disposiciones de la L.O.E.

1.2.1.2. El Proyectista

Es el agente que, por encargo del promotor y con sujeción a la normativa técnica y urbanística correspondiente, redacta el proyecto.

Podrán redactar proyectos parciales del proyecto, o partes que lo complementen, otros técnicos, de forma coordinada con el autor de éste.

Cuando el proyecto se desarrolle o complete mediante proyectos parciales u otros documentos técnicos según lo previsto en el apartado 2 del artículo 4 de la L.O.E., cada proyectista asumirá la titularidad de su proyecto.

1.2.1.3. El Constructor o Contratista

Es el agente que asume, contractualmente ante el Promotor, el compromiso de ejecutar con medios humanos y materiales, propios o ajenos, las obras o parte de las mismas con sujeción al Proyecto y al Contrato de obra.

CABE EFECTUAR ESPECIAL MENCIÓN DE QUE LA LEY SEÑALA COMO RESPONSABLE EXPLÍCITO DE LOS VICIOS O DEFECTOS CONSTRUCTIVOS AL CONTRATISTA GENERAL DE LA OBRA, SIN PERJUICIO DEL DERECHO DE REPETICIÓN DE ÉSTE HACIA LOS SUBCONTRATISTAS.

1.2.1.4. El Director de Obra

Es el agente que, formando parte de la dirección facultativa, dirige el desarrollo de la obra en los aspectos técnicos, estéticos, urbanísticos y medioambientales, de conformidad con el proyecto que la define, la licencia de edificación y demás autorizaciones preceptivas, y las condiciones del contrato, con el objeto de asegurar su adecuación al fin propuesto.

Podrán dirigir las obras de los proyectos parciales otros técnicos, bajo la coordinación del Director de Obra.

1.2.1.5. El Director de la Ejecución de la Obra

Es el agente que, formando parte de la Dirección Facultativa, asume la función técnica de dirigir la Ejecución Material de la Obra y de controlar cualitativa y cuantitativamente la construcción y calidad de lo edificado. Para ello es requisito indispensable el estudio y análisis previo del proyecto de ejecución una vez redactado por el Arquitecto, procediendo a solicitarle, con antelación al inicio de las obras, todas aquellas aclaraciones, subsanaciones o documentos complementarios que, dentro de su competencia y atribuciones legales, estimare necesarios para poder dirigir de manera solvente la ejecución de las mismas.

1.2.1.6. Las entidades y los laboratorios de control de calidad de la edificación

Son entidades de control de calidad de la edificación aquéllas capacitadas para prestar asistencia técnica en la verificación de la calidad del proyecto, de los materiales y de la ejecución de la obra y sus instalaciones de acuerdo con el proyecto y la normativa aplicable.

Son laboratorios de ensayos para el control de calidad de la edificación los capacitados para prestar asistencia técnica, mediante la realización de ensayos o pruebas de servicio de los materiales, sistemas o instalaciones de una obra de edificación.

1.2.1.7. Los suministradores de productos

Se consideran suministradores de productos los fabricantes, almacenistas, importadores o vendedores de productos de construcción.

Se entiende por producto de construcción aquel que se fabrica para su incorporación permanente en una obra, incluyendo materiales, elementos semielaborados, componentes y obras o parte de las mismas, tanto terminadas como en proceso de ejecución.

1.2.2. Agentes que intervienen en la obra según Ley 38/1999 (L.O.E.)

La relación de agentes intervinientes se encuentra en la memoria descriptiva del proyecto.

1.2.3. Agentes en materia de seguridad y salud según R.D. 1627/1997

La relación de agentes intervinientes en materia de seguridad y salud se encuentra en la memoria descriptiva del proyecto.

1.2.4. Agentes en materia de gestión de residuos según R.D. 105/2008

La relación de agentes intervinientes en materia de gestión de residuos, se encuentra en el Estudio de Gestión de Residuos de Construcción y Demolición.

1.2.5. La Dirección Facultativa

En correspondencia con la L.O.E., la Dirección Facultativa está compuesta por la Dirección de Obra y la Dirección de Ejecución de la Obra. A la Dirección Facultativa se integrará el Coordinador en materia de Seguridad y Salud en fase de ejecución de la obra, en el caso de que se haya adjudicado dicha misión a facultativo distinto de los anteriores.

Representa técnicamente los intereses del promotor durante la ejecución de la obra, dirigiendo el proceso de construcción en función de las atribuciones profesionales de cada técnico participante.

1.2.6. Visitas facultativas

Son las realizadas a la obra de manera conjunta o individual por cualquiera de los miembros que componen la Dirección Facultativa. La intensidad y número de visitas dependerá de los cometidos que a cada agente le son propios, pudiendo variar en función de los requerimientos específicos y de la mayor o menor exigencia presencial requerible al técnico al efecto en cada caso y según cada una de las fases de la obra. Deberán adaptarse al proceso lógico de construcción, pudiendo los agentes ser o no coincidentes en la obra en función de la fase concreta que se esté desarrollando en cada momento y del cometido exigible a cada cual.

1.2.7. Obligaciones de los agentes intervinientes

Las obligaciones de los agentes que intervienen en la edificación son las contenidas en los artículos 9, 10, 11, 12, 13, 14, 15 y 16, del capítulo III de la L.O.E. y demás legislación aplicable.

1.2.7.1. El Promotor

Ostentar sobre el solar la titularidad de un derecho que le faculte para construir en él.

Facilitar la documentación e información previa necesaria para la redacción del proyecto, así como autorizar al Director de Obra, al Director de la Ejecución de la Obra y al Contratista posteriores modificaciones del mismo que fueran imprescindibles para llevar a buen fin lo proyectado.

Elegir y contratar a los distintos agentes, con la titulación y capacitación profesional necesaria, que garanticen el cumplimiento de las condiciones legalmente exigibles para realizar en su globalidad y llevar a buen fin el objeto de lo promovido, en los plazos estipulados y en las condiciones de calidad exigibles mediante el cumplimiento de los requisitos básicos estipulados para los edificios.

Gestionar y hacerse cargo de las preceptivas licencias y demás autorizaciones administrativas procedentes que, de conformidad con la normativa aplicable, conlleva la construcción de edificios, la urbanización que procediera en su entorno inmediato, la realización de obras que en ellos se ejecuten y su ocupación.

Garantizar los daños materiales que el edificio pueda sufrir, para la adecuada protección de los intereses de los usuarios finales, en las condiciones legalmente establecidas, asumiendo la responsabilidad civil de forma personal e individualizada, tanto por actos propios como por actos de otros agentes por los que, con arreglo a la legislación vigente, se deba responder.

La suscripción obligatoria de un seguro, de acuerdo a las normas concretas fijadas al efecto, que cubra los daños materiales que ocasionen en el edificio el incumplimiento de las condiciones de habitabilidad en tres años o que afecten a la seguridad estructural en el plazo de diez años, con especial mención a las viviendas individuales en régimen de autopromoción, que se registrarán por lo especialmente legislado al efecto.

Contratar a los técnicos redactores del preceptivo Estudio de Seguridad y Salud o Estudio Básico, en su caso, al igual que a los técnicos coordinadores en la materia en la fase que corresponda, todo ello según lo establecido en el R.D. 1627/97, de 24 de octubre, por el que se establecen las disposiciones mínimas en materia de seguridad y salud en las obras de construcción.

Suscribir el acta de recepción final de las obras, una vez concluidas éstas, haciendo constar la aceptación de las obras, que podrá efectuarse con o sin reservas y que deberá abarcar la totalidad de las obras o fases completas. En el caso de hacer mención expresa a reservas para la recepción, deberán mencionarse de manera detallada las deficiencias y se deberá hacer constar el plazo en que deberán quedar subsanados los defectos observados.

Entregar al adquirente y usuario inicial, en su caso, el denominado Libro del Edificio que contiene el manual de uso y mantenimiento del mismo y demás documentación de obra ejecutada, o cualquier otro documento exigible por las Administraciones competentes.

1.2.7.2. El Projectista

Redactar el proyecto por encargo del Promotor, con sujeción a la normativa urbanística y técnica en vigor y conteniendo la documentación necesaria para tramitar tanto la licencia de obras y demás permisos administrativos -proyecto básico- como para ser interpretada y poder ejecutar totalmente la obra, entregando al Promotor las copias autorizadas correspondientes, debidamente visadas por su colegio profesional.

Definir el concepto global del proyecto de ejecución con el nivel de detalle gráfico y escrito suficiente y calcular los elementos fundamentales del edificio, en especial la cimentación y la estructura. Concretar en el Proyecto el emplazamiento de cuartos de máquinas, de contadores, hornacinas, espacios asignados para subida de conductos, reservas de huecos de ventilación, alojamiento de sistemas de telecomunicación y, en general, de aquellos elementos necesarios en el edificio para facilitar las determinaciones concretas y especificaciones detalladas que son cometido de los proyectos parciales, debiendo éstos adaptarse al Proyecto de Ejecución, no pudiendo contravenirlo en modo alguno. Deberá entregarse necesariamente un ejemplar del proyecto complementario al Arquitecto antes del inicio de las obras o instalaciones correspondientes.

Acordar con el Promotor la contratación de colaboraciones parciales de otros técnicos profesionales.

Facilitar la colaboración necesaria para que se produzca la adecuada coordinación con los proyectos parciales exigibles por la legislación o la normativa vigente y que sea necesario incluir para el desarrollo adecuado del proceso edificatorio, que deberán ser redactados por técnicos competentes, bajo su responsabilidad y suscritos por persona física. Los proyectos parciales serán aquellos redactados por otros técnicos cuya competencia puede ser distinta e incompatible con las competencias del Arquitecto y, por tanto, de exclusiva responsabilidad de éstos.

Elaborar aquellos proyectos parciales o estudios complementarios exigidos por la legislación vigente en los que es legalmente competente para su redacción, excepto declinación expresa del Arquitecto y

previo acuerdo con el Promotor, pudiendo exigir la compensación económica en concepto de cesión de derechos de autor y de la propiedad intelectual si se tuviera que entregar a otros técnicos, igualmente competentes para realizar el trabajo, documentos o planos del proyecto por él redactado, en soporte papel o informático.

Ostentar la propiedad intelectual de su trabajo, tanto de la documentación escrita como de los cálculos de cualquier tipo, así como de los planos contenidos en la totalidad del proyecto y cualquiera de sus documentos complementarios.

1.2.7.3. El Constructor o Contratista

Tener la capacitación profesional o titulación que habilita para el cumplimiento de las condiciones legalmente exigibles para actuar como constructor.

Organizar los trabajos de construcción para cumplir con los plazos previstos, de acuerdo al correspondiente Plan de Obra, efectuando las instalaciones provisionales y disponiendo de los medios auxiliares necesarios.

Elaborar, y exigir de cada subcontratista, un plan de seguridad y salud en el trabajo en el que se analicen, estudien, desarrollen y complementen las previsiones contenidas en el estudio o estudio básico, en función de su propio sistema de ejecución de la obra. En dichos planes se incluirán, en su caso, las propuestas de medidas alternativas de prevención propuestas, con la correspondiente justificación técnica, que no podrán implicar disminución de los niveles de protección previstos en el estudio o estudio básico.

Comunicar a la autoridad laboral competente la apertura del centro de trabajo en la que incluirá el Plan de Seguridad y Salud al que se refiere el artículo 7 del RD 1627/97 de 24 de octubre.

Adoptar todas las medidas preventivas que cumplan los preceptos en materia de Prevención de Riesgos laborales y Seguridad y Salud que establece la legislación vigente, redactando el correspondiente Plan de Seguridad y ajustándose al cumplimiento estricto y permanente de lo establecido en el Estudio de Seguridad y Salud, disponiendo de todos los medios necesarios y dotando al personal del equipamiento de seguridad exigibles, así como cumplir las órdenes efectuadas por el Coordinador en materia de Seguridad y Salud en la fase de Ejecución de la obra.

Supervisar de manera continuada el cumplimiento de las normas de seguridad, tutelando las actividades de los trabajadores a su cargo y, en su caso, relevando de su puesto a todos aquellos que pudieran menoscabar las condiciones básicas de seguridad personales o generales, por no estar en las condiciones adecuadas.

Examinar la documentación aportada por los técnicos redactores correspondientes, tanto del Proyecto de Ejecución como de los proyectos complementarios, así como del Estudio de Seguridad y Salud, verificando que le resulta suficiente para la comprensión de la totalidad de la obra contratada o, en caso contrario, solicitando las aclaraciones pertinentes.

Facilitar la labor de la Dirección Facultativa, suscribiendo el Acta de Replanteo, ejecutando las obras con sujeción al Proyecto de Ejecución que deberá haber examinado previamente, a la legislación aplicable, a las Instrucciones del Arquitecto Director de Obra y del Director de la Ejecución Material de la Obra, a fin de alcanzar la calidad exigida en el proyecto.

Efectuar las obras siguiendo los criterios al uso que son propios de la correcta construcción, que tiene la obligación de conocer y poner en práctica, así como de las leyes generales de los materiales o *lex artis*, aún cuando éstos criterios no estuvieran específicamente reseñados en su totalidad en la documentación de proyecto. A tal efecto, ostenta la jefatura de todo el personal que intervenga en la obra y coordina las tareas de los subcontratistas.

Disponer de los medios materiales y humanos que la naturaleza y entidad de la obra impongan, disponiendo del número adecuado de oficiales, suboficiales y peones que la obra requiera en cada momento, bien por personal propio o mediante subcontratistas al efecto, procediendo a solapar aquellos oficios en la obra que sean compatibles entre sí y que permitan acometer distintos trabajos a la vez sin provocar interferencias, contribuyendo con ello a la agilización y finalización de la obra dentro de los plazos previstos.

Ordenar y disponer en cada momento de personal suficiente a su cargo para que efectúe las actuaciones pertinentes para ejecutar las obras con solvencia, diligentemente y sin interrupción, programándolas de manera coordinada con el Arquitecto Técnico o Aparejador, Director de Ejecución Material de la Obra.

Supervisar personalmente y de manera continuada y completa la marcha de las obras, que deberán transcurrir sin dilación y con adecuado orden y concierto, así como responder directamente de los trabajos efectuados por sus trabajadores subordinados, exigiéndoles el continuo autocontrol de los trabajos que efectúen, y ordenando la modificación de todas aquellas tareas que se presenten mal efectuadas.

Asegurar la idoneidad de todos y cada uno de los materiales utilizados y elementos constructivos, comprobando los preparados en obra y rechazando, por iniciativa propia o por prescripción facultativa del Director de la Ejecución de la obra, los suministros de material o prefabricados que no cuenten con las garantías, documentación mínima exigible o documentos de idoneidad requeridos por las normas de aplicación, debiendo recabar de la Dirección Facultativa la información que necesite para cumplir adecuadamente su cometido.

Dotar de material, maquinaria y utillajes adecuados a los operarios que intervengan en la obra, para efectuar adecuadamente las instalaciones necesarias y no menoscabar con la puesta en obra las características y naturaleza de los elementos constructivos que componen el edificio una vez finalizado.

Poner a disposición del Arquitecto Técnico o Aparejador los medios auxiliares y personal necesario para efectuar las pruebas pertinentes para el Control de Calidad, recabando de dicho técnico el plan a seguir en cuanto a las tomas de muestras, traslados, ensayos y demás actuaciones necesarias.

Cuidar de que el personal de la obra guarde el debido respeto a la Dirección Facultativa.

Auxiliar al Director de la Ejecución de la Obra en los actos de replanteo y firmar posteriormente y una vez finalizado éste, el acta correspondiente de inicio de obra, así como la de recepción final.

Facilitar a los Arquitectos Directores de Obra los datos necesarios para la elaboración de la documentación final de obra ejecutada.

Suscribir las garantías de obra que se señalan en el Artículo 19 de la Ley de Ordenación de la Edificación y que, en función de su naturaleza, alcanzan períodos de 1 año (daños por defectos de terminación o acabado de las obras), 3 años (daños por defectos o vicios de elementos constructivos o de instalaciones que afecten a la habitabilidad) o 10 años (daños en cimentación o estructura que comprometan directamente la resistencia mecánica y la estabilidad del edificio).

1.2.7.4. El Director de Obra

Dirigir la obra coordinándola con el Proyecto de Ejecución, facilitando su interpretación técnica, económica y estética a los agentes intervinientes en el proceso constructivo.

Detener la obra por causa grave y justificada, que se deberá hacer constar necesariamente en el Libro de Órdenes y Asistencias, dando cuenta inmediata al Promotor.

Redactar las modificaciones, ajustes, rectificaciones o planos complementarios que se precisen para el adecuado desarrollo de las obras. Es facultad expresa y única la redacción de aquellas modificaciones o aclaraciones directamente relacionadas con la adecuación de la cimentación y de la estructura proyectadas a las características geotécnicas del terreno; el cálculo o recálculo del dimensionado y armado de todos y cada uno de los elementos principales y complementarios de la cimentación y de la estructura vertical y horizontal; los que afecten sustancialmente a la distribución de espacios y las soluciones de fachada y cubierta y dimensionado y composición de huecos, así como la modificación de los materiales previstos.

Asesorar al Director de la Ejecución de la Obra en aquellas aclaraciones y dudas que pudieran acontecer para el correcto desarrollo de la misma, en lo que respecta a las interpretaciones de las especificaciones de proyecto.

Asistir a las obras a fin de resolver las contingencias que se produzcan para asegurar la correcta interpretación y ejecución del proyecto, así como impartir las soluciones aclaratorias que fueran necesarias, consignando en el Libro de Ordenes y Asistencias las instrucciones precisas que se estimara oportunas reseñar para la correcta interpretación de lo proyectado, sin perjuicio de efectuar todas las aclaraciones y órdenes verbales que estimare oportuno.

Firmar el Acta de replanteo o de comienzo de obra y el Certificado Final de Obra, así como firmar el visto bueno de las certificaciones parciales referidas al porcentaje de obra efectuada y, en su caso y a instancias del Promotor, la supervisión de la documentación que se le presente relativa a las

unidades de obra realmente ejecutadas previa a su liquidación final, todo ello con los visados que en su caso fueran preceptivos.

Informar puntualmente al Promotor de aquellas modificaciones sustanciales que, por razones técnicas o normativas, conlleven una variación de lo construido con respecto al proyecto básico y de ejecución y que afecten o puedan afectar al contrato suscrito entre el promotor y los destinatarios finales de las viviendas.

Redactar la documentación final de obra, en lo que respecta a la documentación gráfica y escrita del proyecto ejecutado, incorporando las modificaciones efectuadas. Para ello, los técnicos redactores de proyectos y/o estudios complementarios deberán obligatoriamente entregarle la documentación final en la que se haga constar el estado final de las obras y/o instalaciones por ellos redactadas, supervisadas y realmente ejecutadas, siendo responsabilidad de los firmantes la veracidad y exactitud de los documentos presentados.

Al Proyecto Final de Obra se anexará el Acta de Recepción Final; la relación identificativa de los agentes que han intervenido en el proceso de edificación, incluidos todos los subcontratistas y oficios intervinientes; las instrucciones de Uso y Mantenimiento del Edificio y de sus instalaciones, de conformidad con la normativa que le sea de aplicación.

La documentación a la que se hace referencia en los dos apartados anteriores es parte constituyente del Libro del Edificio y el Promotor deberá entregar una copia completa a los usuarios finales del mismo que, en el caso de edificios de viviendas plurifamiliares, se materializa en un ejemplar que deberá ser custodiado por el Presidente de la Comunidad de Propietarios o por el Administrador, siendo éstos los responsables de divulgar al resto de propietarios su contenido y de hacer cumplir los requisitos de mantenimiento que constan en la citada documentación.

Además de todas las facultades que corresponden al Arquitecto Director de Obra, expresadas en los artículos precedentes, es misión específica suya la dirección mediata, denominada alta dirección en lo que al cumplimiento de las directrices generales del proyecto se refiere, y a la adecuación de lo construido a éste.

Cabe señalar expresamente que la resistencia al cumplimiento de las órdenes de los Arquitectos Directores de Obra en su labor de alta dirección se considerará como falta grave y, en caso de que, a su juicio, el incumplimiento de lo ordenado pusiera en peligro la obra o las personas que en ella trabajan, podrá recusar al Contratista y/o acudir a las autoridades judiciales, siendo responsable el Contratista de las consecuencias legales y económicas.

1.2.7.5. El Director de la Ejecución de la Obra

Corresponde al Arquitecto Técnico o Aparejador, según se establece en el Artículo 13 de la LOE y demás legislación vigente al efecto, las atribuciones competenciales y obligaciones que se señalan a continuación:

La Dirección inmediata de la Obra.

Verificar personalmente la recepción a pié de obra, previo a su acopio o colocación definitiva, de todos los productos y materiales suministrados necesarios para la ejecución de la obra, comprobando que se ajustan con precisión a las determinaciones del proyecto y a las normas exigibles de calidad, con la plena potestad de aceptación o rechazo de los mismos en caso de que lo considerase oportuno y por causa justificada, ordenando la realización de pruebas y ensayos que fueran necesarios.

Dirigir la ejecución material de la obra de acuerdo con las especificaciones de la memoria y de los planos del Proyecto, así como, en su caso, con las instrucciones complementarias necesarias que recabara del Director de Obra.

Anticiparse con la antelación suficiente a las distintas fases de la puesta en obra, requiriendo las aclaraciones al Arquitecto o Arquitectos Directores de Obra que fueran necesarias y planificando de manera anticipada y continuada con el Contratista principal y los subcontratistas los trabajos a efectuar.

Comprobar los replanteos, los materiales, hormigones y demás productos suministrados, exigiendo la presentación de los oportunos certificados de idoneidad de los mismos.

Verificar la correcta ejecución y disposición de los elementos constructivos y de las instalaciones, extendiéndose dicho cometido a todos los elementos de cimentación y estructura horizontal y vertical, con comprobación de sus especificaciones concretas de dimensionado de elementos, tipos de viguetas y adecuación a ficha técnica homologada, diámetros nominales, longitudes de anclaje y adecuados solape y doblado de barras.

Observancia de los tiempos de encofrado y desencofrado de vigas, pilares y forjados señalados por la Instrucción del Hormigón vigente y de aplicación.

Comprobación del correcto dimensionado de rampas y escaleras y de su adecuado trazado y replanteo con acuerdo a las pendientes, desniveles proyectados y al cumplimiento de todas las normativas que son de aplicación; a dimensiones parciales y totales de elementos, a su forma y geometría específica, así como a las distancias que deben guardarse entre ellos, tanto en horizontal como en vertical.

Verificación de la adecuada puesta en obra de fábricas y cerramientos, a su correcta y completa trabazón y, en general, a lo que atañe a la ejecución material de la totalidad de la obra y sin excepción alguna, de acuerdo a los criterios y leyes de los materiales y de la correcta construcción (lex artis) y a las normativas de aplicación.

Asistir a la obra con la frecuencia, dedicación y diligencia necesarias para cumplir eficazmente la debida supervisión de la ejecución de la misma en todas sus fases, desde el replanteo inicial hasta la total finalización del edificio, dando las órdenes precisas de ejecución al Contratista y, en su caso, a los subcontratistas.

Consignar en el Libro de Órdenes y Asistencias las instrucciones precisas que considerara oportuno reseñar para la correcta ejecución material de las obras.

Supervisar posteriormente el correcto cumplimiento de las órdenes previamente efectuadas y la adecuación de lo realmente ejecutado a lo ordenado previamente.

Verificar el adecuado trazado de instalaciones, conductos, acometidas, redes de evacuación y su dimensionado, comprobando su idoneidad y ajuste tanto a las especificaciones del proyecto de ejecución como de los proyectos parciales, coordinando dichas actuaciones con los técnicos redactores correspondientes.

Detener la Obra si, a su juicio, existiera causa grave y justificada, que se deberá hacer constar necesariamente en el Libro de Ordenes y Asistencias, dando cuenta inmediata a los Arquitectos Directores de Obra que deberán necesariamente corroborarla para su plena efectividad, y al Promotor.

Supervisar las pruebas pertinentes para el Control de Calidad, respecto a lo especificado por la normativa vigente, en cuyo cometido y obligaciones tiene legalmente competencia exclusiva, programando bajo su responsabilidad y debidamente coordinado y auxiliado por el Contratista, las tomas de muestras, traslados, ensayos y demás actuaciones necesarias de elementos estructurales, así como las pruebas de estanqueidad de fachadas y de sus elementos, de cubiertas y sus impermeabilizaciones, comprobando la eficacia de las soluciones.

Informar con prontitud a los Arquitectos Directores de Obra de los resultados de los Ensayos de Control conforme se vaya teniendo conocimiento de los mismos, proponiéndole la realización de pruebas complementarias en caso de resultados adversos.

Tras la oportuna comprobación, emitir las certificaciones parciales o totales relativas a las unidades de obra realmente ejecutadas, con los visados que en su caso fueran preceptivos.

Colaborar activa y positivamente con los restantes agentes intervinientes, sirviendo de nexo de unión entre éstos, el Contratista, los Subcontratistas y el personal de la obra.

Elaborar y suscribir responsablemente la documentación final de obra relativa a los resultados del Control de Calidad y, en concreto, a aquellos ensayos y verificaciones de ejecución de obra realizados bajo su supervisión relativos a los elementos de la cimentación, muros y estructura, a las pruebas de estanqueidad y escorrentía de cubiertas y de fachadas, a las verificaciones del funcionamiento de las instalaciones de saneamiento y desagües de pluviales y demás aspectos señalados en la normativa de Control de Calidad.

Suscribir conjuntamente el Certificado Final de Obra, acreditando con ello su conformidad a la correcta ejecución de las obras y a la comprobación y verificación positiva de los ensayos y pruebas realizadas.

Si se hiciera caso omiso de las órdenes efectuadas por el Arquitecto Técnico, Director de la Ejecución de las Obras, se considerara como falta grave y, en caso de que, a su juicio, el incumplimiento de lo ordenado pusiera en peligro la obra o las personas que en ella trabajan, podrá acudir a las autoridades judiciales, siendo responsable el Contratista de las consecuencias legales y económicas.

1.2.7.6. Las entidades y los laboratorios de control de calidad de la edificación

Prestar asistencia técnica y entregar los resultados de su actividad al agente autor del encargo y, en todo caso, al director de la ejecución de las obras.

Justificar la capacidad suficiente de medios materiales y humanos necesarios para realizar adecuadamente los trabajos contratados, en su caso, a través de la correspondiente acreditación oficial otorgada por las Comunidades Autónomas con competencia en la materia.

1.2.7.7. Los suministradores de productos

Realizar las entregas de los productos de acuerdo con las especificaciones del pedido, respondiendo de su origen, identidad y calidad, así como del cumplimiento de las exigencias que, en su caso, establezca la normativa técnica aplicable.

Facilitar, cuando proceda, las instrucciones de uso y mantenimiento de los productos suministrados, así como las garantías de calidad correspondientes, para su inclusión en la documentación de la obra ejecutada.

1.2.7.8. Los propietarios y los usuarios

Son obligaciones de los propietarios conservar en buen estado la edificación mediante un adecuado uso y mantenimiento, así como recibir, conservar y transmitir la documentación de la obra ejecutada y los seguros y garantías con que ésta cuente.

Son obligaciones de los usuarios sean o no propietarios, la utilización adecuada de los edificios o de parte de los mismos de conformidad con las instrucciones de uso y mantenimiento contenidas en la documentación de la obra ejecutada.

1.2.8. Documentación final de obra: Libro del Edificio

De acuerdo al Artículo 7 de la Ley de Ordenación de la Edificación, una vez finalizada la obra, el proyecto con la incorporación, en su caso, de las modificaciones debidamente aprobadas, será facilitado al promotor por el Director de Obra para la formalización de los correspondientes trámites administrativos.

A dicha documentación se adjuntará, al menos, el acta de recepción, la relación identificativa de los agentes que han intervenido durante el proceso de edificación, así como la relativa a las instrucciones de uso y mantenimiento del edificio y sus instalaciones, de conformidad con la normativa que le sea de aplicación.

Toda la documentación a que hacen referencia los apartados anteriores, que constituirá el **Libro del Edificio**, será entregada a los usuarios finales del edificio.

1.2.8.1. Los propietarios y los usuarios

Son obligaciones de los propietarios conservar en buen estado la edificación mediante un adecuado uso y mantenimiento, así como recibir, conservar y transmitir la documentación de la obra ejecutada y los seguros y garantías con que ésta cuente.

Son obligaciones de los usuarios sean o no propietarios, la utilización adecuada de los edificios o de parte de los mismos de conformidad con las instrucciones de uso y mantenimiento contenidas en la documentación de la obra ejecutada.

1.3. Disposiciones Económicas

Se regirán por lo expuesto en el Pliego de Cláusulas Administrativas Particulares para contratos con la Administración Pública correspondiente, según lo dispuesto en la Ley 3/2011, de Contratos del Sector Público (LCSP).

2. PLIEGO DE CONDICIONES TÉCNICAS PARTICULARES

2.1. Prescripciones sobre los materiales

Para facilitar la labor a realizar, por parte del Director de la Ejecución de la Obra, para el control de recepción en obra de los productos, equipos y sistemas que se suministren a la obra de acuerdo con lo especificado en el artículo 7.2. del CTE, en el presente proyecto se especifican las características técnicas que deberán cumplir los productos, equipos y sistemas suministrados.

Los productos, equipos y sistemas suministrados deberán cumplir las condiciones que sobre ellos se especifican en los distintos documentos que componen el Proyecto. Asimismo, sus calidades serán acordes con las distintas normas que sobre ellos estén publicadas y que tendrán un carácter de complementariedad a este apartado del Pliego. Tendrán preferencia en cuanto a su aceptabilidad aquellos materiales que estén en posesión de Documento de Idoneidad Técnica que avale sus calidades, emitido por Organismos Técnicos reconocidos.

Este control de recepción en obra de productos, equipos y sistemas comprenderá según el artículo 7.2. del CTE:

- El control de la documentación de los suministros, realizado de acuerdo con el artículo 7.2.1.
- El control mediante distintivos de calidad o evaluaciones técnicas de idoneidad, según el artículo 7.2.2.
- El control mediante ensayos, conforme al artículo 7.2.3.

Por parte del Constructor o Contratista debe existir obligación de comunicar a los suministradores de productos las calidades que se exigen para los distintos materiales, aconsejándose que previamente al empleo de los mismos se solicite la aprobación del Director de Ejecución de la Obra y de las entidades y laboratorios encargados del control de calidad de la obra.

El Contratista será responsable de que los materiales empleados cumplan con las condiciones exigidas, independientemente del nivel de control de calidad que se establezca para la aceptación de los mismos.

El Contratista notificará al Director de Ejecución de la Obra, con suficiente antelación, la procedencia de los materiales que se proponga utilizar, aportando, cuando así lo solicite el Director de Ejecución de la Obra, las muestras y datos necesarios para decidir acerca de su aceptación.

Estos materiales serán reconocidos por el Director de Ejecución de la Obra antes de su empleo en obra, sin cuya aprobación no podrán ser acopiados en obra ni se podrá proceder a su colocación. Así mismo, aún después de colocados en obra, aquellos materiales que presenten defectos no percibidos en el primer reconocimiento, siempre que vaya en perjuicio del buen acabado de la obra, serán retirados de la obra. Todos los gastos que ello ocasionase serán a cargo del Contratista.

El hecho de que el Contratista subcontrate cualquier partida de obra no le exime de su responsabilidad.

La simple inspección o examen por parte de los Técnicos no supone la recepción absoluta de los mismos, siendo los oportunos ensayos los que determinen su idoneidad, no extinguiéndose la responsabilidad contractual del Contratista a estos efectos hasta la recepción definitiva de la obra.

2.1.1. Garantías de calidad (Marcado CE)

El término producto de construcción queda definido como cualquier producto fabricado para su incorporación, con carácter permanente, a las obras de edificación e ingeniería civil que tengan incidencia sobre los siguientes requisitos esenciales:

- Resistencia mecánica y estabilidad.
- Seguridad en caso de incendio.
- Higiene, salud y medio ambiente.
- Seguridad de utilización.
- Protección contra el ruido.
- Ahorro de energía y aislamiento térmico.

El marcado CE de un producto de construcción indica:

1. Que éste cumple con unas determinadas especificaciones técnicas relacionadas con los requisitos esenciales contenidos en las Normas Armonizadas (EN) y en las Guías DITE (Guías para el Documento de Idoneidad Técnica Europeo).
2. Que se ha cumplido el sistema de evaluación y verificación de la constancia de las prestaciones indicadas en los mandatos relativos a las normas armonizadas y en las especificaciones técnicas armonizadas.

Siendo el fabricante el responsable de su fijación y la Administración competente en materia de industria la que vele por la correcta utilización del marcado CE.

Es obligación del Director de la Ejecución de la Obra verificar si los productos que entran en la obra están afectados por el cumplimiento del sistema del marcado CE y, en caso de ser así, si se cumplen las condiciones establecidas en el Real Decreto 1630/1992 por el que se transpone a nuestro ordenamiento legal la Directiva de Productos de Construcción 89/106/CEE.

El marcado CE se materializa mediante el símbolo "CE" acompañado de una información complementaria.

El fabricante debe cuidar de que el marcado CE figure, por orden de preferencia:

- En el producto propiamente dicho.
- En una etiqueta adherida al mismo.

- En su envase o embalaje.
- En la documentación comercial que le acompaña.

Las letras del símbolo CE deben tener una dimensión vertical no inferior a 5 mm.

Además del símbolo CE deben estar situadas en una de las cuatro posibles localizaciones una serie de inscripciones complementarias, cuyo contenido específico se determina en las normas armonizadas y Guías DITE para cada familia de productos, entre las que se incluyen:

1. el número de identificación del organismo notificado (cuando proceda)
2. el nombre comercial o la marca distintiva del fabricante
3. la dirección del fabricante
4. el nombre comercial o la marca distintiva de la fábrica
5. las dos últimas cifras del año en el que se ha estampado el marcado en el producto
6. el número del certificado CE de conformidad (cuando proceda)
7. el número de la norma armonizada y en caso de verse afectada por varias los números de todas ellas
8. la designación del producto, su uso previsto y su designación normalizada
9. información adicional que permita identificar las características del producto atendiendo a sus especificaciones técnicas

Las inscripciones complementarias del marcado CE no tienen por qué tener un formato, tipo de letra, color o composición especial, debiendo cumplir únicamente las características reseñadas anteriormente para el símbolo.

Dentro de las características del producto podemos encontrar que alguna de ellas presente la mención "Prestación no determinada" (PND).

La opción PND es una clase que puede ser considerada si al menos un estado miembro no tiene requisitos legales para una determinada característica y el fabricante no desea facilitar el valor de esa característica.

2.1.2. Hormigones

2.1.2.1. Hormigón estructural

2.2.2.1.1. Condiciones de suministro

- El hormigón se debe transportar utilizando procedimientos adecuados para conseguir que las masas lleguen al lugar de entrega en las condiciones estipuladas, sin experimentar variación sensible en las características que poseían recién amasadas.
- Cuando el hormigón se amasa completamente en central y se transporta en amasadoras móviles, el volumen de hormigón transportado no deberá exceder del 80% del volumen total del tambor. Cuando el hormigón se amasa, o se termina de amasar, en amasadora móvil, el volumen no excederá de los dos tercios del volumen total del tambor.
- Los equipos de transporte deberán estar exentos de residuos de hormigón o mortero endurecido, para lo cual se limpiarán cuidadosamente antes de proceder a la carga de una nueva masa fresca de hormigón. Asimismo, no deberán presentar desperfectos o desgastes en las paletas o en su superficie interior que puedan afectar a la homogeneidad del hormigón.
- El transporte podrá realizarse en amasadoras móviles, a la velocidad de agitación, o en equipos con o sin agitadores, siempre que tales equipos tengan superficies lisas y redondeadas y sean capaces de mantener la homogeneidad del hormigón durante el transporte y la descarga.

2.1.2.1.2.- Recepción y control

- Documentación de los suministros:
 - Los suministradores entregarán al Constructor, quién los facilitará a la Dirección Facultativa, cualquier documento de identificación del producto exigido por la reglamentación aplicable o, en su caso, por el proyecto o por la Dirección Facultativa. Se facilitarán los siguientes documentos:
 - Antes del suministro:
 - Los documentos de conformidad o autorizaciones administrativas exigidas reglamentariamente.
 - Se entregarán los certificados de ensayo que garanticen el cumplimiento de lo establecido en la Instrucción de Hormigón Estructural (EHE-08).
 - Durante el suministro:
 - Cada carga de hormigón fabricado en central, tanto si ésta pertenece o no a las instalaciones de obra, irá acompañada de una hoja de suministro que estará en todo momento a disposición de la Dirección de Obra, y en la que deberán figurar, como mínimo, los siguientes datos:
 - Nombre de la central de fabricación de hormigón.
 - Número de serie de la hoja de suministro.
 - Fecha de entrega.
 - Nombre del peticionario y del responsable de la recepción.
 - Especificación del hormigón.
 - En el caso de que el hormigón se designe por propiedades:
 - Designación.
 - Contenido de cemento en kilos por metro cúbico (kg/m^3) de hormigón, con una tolerancia de ± 15 kg.
 - Relación agua/cemento del hormigón, con una tolerancia de $\pm 0,02$.
 - En el caso de que el hormigón se designe por dosificación:
 - Contenido de cemento por metro cúbico de hormigón.
 - Relación agua/cemento del hormigón, con una tolerancia de $\pm 0,02$.
 - Tipo de ambiente.
 - Tipo, clase y marca del cemento.
 - Consistencia.
 - Tamaño máximo del árido.
 - Tipo de aditivo, si lo hubiere, y en caso contrario indicación expresa de que no contiene.
 - Procedencia y cantidad de adición (cenizas volantes o humo de sílice) si la hubiere y, en caso contrario, indicación expresa de que no contiene.
 - Designación específica del lugar del suministro (nombre y lugar).
 - Cantidad de hormigón que compone la carga, expresada en metros cúbicos de hormigón fresco.
 - Identificación del camión hormigonera (o equipo de transporte) y de la persona que proceda a la descarga.
 - Hora límite de uso para el hormigón.
- Después del suministro:
 - El certificado de garantía del producto suministrado, firmado por persona física con poder de representación suficiente.
- Ensayos:
 - La comprobación de las propiedades o características exigibles a este material se realiza según la Instrucción de Hormigón Estructural (EHE-08).

2.1.2.1.3.- Conservación, almacenamiento y manipulación

- En el vertido y colocación de las masas, incluso cuando estas operaciones se realicen de un modo continuo mediante conducciones apropiadas, se adoptarán las debidas precauciones para evitar la disgregación de la mezcla.

2.1.2.1.4.- Recomendaciones para su uso en obra

- El tiempo transcurrido entre la adición de agua de amasado al cemento y a los áridos y la colocación del hormigón, no debe ser mayor de hora y media. En tiempo caluroso, o bajo condiciones que contribuyan a un rápido fraguado del hormigón, el tiempo límite deberá ser inferior, a menos que se adopten medidas especiales que, sin perjudicar la calidad del hormigón, aumenten el tiempo de fraguado.
- Hormigonado en tiempo frío:
 - La temperatura de la masa de hormigón, en el momento de verterla en el molde o encofrado, no será inferior a 5°C.
 - Se prohíbe verter el hormigón sobre elementos (armaduras, moldes, etc.) cuya temperatura sea inferior a cero grados centígrados.
 - En general, se suspenderá el hormigonado siempre que se prevea que, dentro de las cuarenta y ocho horas siguientes, pueda descender la temperatura ambiente por debajo de cero grados centígrados.
 - En los casos en que, por absoluta necesidad, se hormigone en tiempo de heladas, se adoptarán las medidas necesarias para garantizar que, durante el fraguado y primer endurecimiento del hormigón, no se producirán deterioros locales en los elementos correspondientes, ni mermas permanentes apreciables de las características resistentes del material.
- Hormigonado en tiempo caluroso:
 - Si la temperatura ambiente es superior a 40°C o hay un viento excesivo, se suspenderá el hormigonado, salvo que, previa autorización expresa de la Dirección de Obra, se adopten medidas especiales.

2.1.3. Aceros para hormigón armado

2.1.3.1. Aceros corrugados

2.1.3.1.1.- Condiciones de suministro

- Los aceros se deben transportar protegidos adecuadamente contra la lluvia y la agresividad de la atmósfera ambiental.

2.1.3.1.2.- Recepción y control

- Documentación de los suministros:
 - Los suministradores entregarán al Constructor, quién los facilitará a la Dirección Facultativa, cualquier documento de identificación del producto exigido por la reglamentación aplicable o, en su caso, por el proyecto o por la Dirección Facultativa. Se facilitarán los siguientes documentos:
 - Antes del suministro:
 - Los documentos de conformidad o autorizaciones administrativas exigidas reglamentariamente.
 - Hasta la entrada en vigor del marcado CE, se adjuntarán los certificados de ensayo que garanticen el cumplimiento de las siguientes características:
 - Características mecánicas mínimas garantizadas por el fabricante.
 - Ausencia de grietas después del ensayo de doblado-desdoblado.
 - Aptitud al doblado simple.
 - Los aceros soldables con características especiales de ductilidad deberán cumplir los requisitos de los ensayos de fatiga y deformación alternativa.
 - Características de adherencia. Cuando el fabricante garantice las características de adherencia mediante el ensayo de la viga, presentará un certificado de homologación de adherencia, en el que constará, al menos:
 - Marca comercial del acero.
 - Forma de suministro: barra o rollo.
 - Límites admisibles de variación de las características geométricas de los resaltos.
 - Composición química.
 - En la documentación, además, constará:
 - El nombre del laboratorio. En el caso de que no se trate de un laboratorio público, declaración de estar acreditado para el ensayo referido.
 - Fecha de emisión del certificado.
 - Durante el suministro:
 - Las hojas de suministro de cada partida o remesa.

- Hasta la entrada en vigor del marcado CE, se adjuntará una declaración del sistema de identificación del acero que haya empleado el fabricante.
- La clase técnica se especificará mediante un código de identificación del tipo de acero mediante engrosamientos u omisiones de corrugas o grafilas. Además, las barras corrugadas deberán llevar grabadas las marcas de identificación que incluyen información sobre el país de origen y el fabricante.
- En el caso de que el producto de acero corrugado sea suministrado en rollo o proceda de operaciones de enderezado previas a su suministro, deberá indicarse explícitamente en la correspondiente hoja de suministro.
- En el caso de barras corrugadas en las que, dadas las características del acero, se precise de procedimientos especiales para el proceso de soldadura, el fabricante deberá indicarlos.
- Después del suministro:
 - El certificado de garantía del producto suministrado, firmado por persona física con poder de representación suficiente.
- Distintivos de calidad y evaluaciones de idoneidad técnica:
 - En su caso, los suministradores entregarán al Constructor, quién la facilitará a la Dirección Facultativa, una copia compulsada por persona física de los certificados que avalen que los productos que se suministrarán están en posesión de un distintivo de calidad oficialmente reconocido, donde al menos constará la siguiente información:
 - Identificación de la entidad certificadora.
 - Logotipo del distintivo de calidad.
 - Identificación del fabricante.
 - Alcance del certificado.
 - Garantía que queda cubierta por el distintivo (nivel de certificación).
 - Número de certificado.
 - Fecha de expedición del certificado.
 - Antes del inicio del suministro, la Dirección Facultativa valorará, en función del nivel de garantía del distintivo y de acuerdo con lo indicado en el proyecto y lo establecido en la Instrucción de Hormigón Estructural (EHE-08), si la documentación aportada es suficiente para la aceptación del producto suministrado o, en su caso, qué comprobaciones deben efectuarse.
- Ensayos:

- La comprobación de las propiedades o características exigibles a este material se realiza según la Instrucción de Hormigón Estructural (EHE-08).
- En el caso de efectuarse ensayos, los laboratorios de control facilitarán sus resultados acompañados de la incertidumbre de medida para un determinado nivel de confianza, así como la información relativa a las fechas, tanto de la entrada de la muestra en el laboratorio como de la realización de los ensayos.
- Las entidades y los laboratorios de control de calidad entregarán los resultados de su actividad al agente autor del encargo y, en todo caso, a la Dirección Facultativa.

2.1.3.1.3.- Conservación, almacenamiento y manipulación

- Durante el almacenamiento las armaduras se protegerán adecuadamente contra la lluvia y de la agresividad de la atmósfera ambiental. Hasta el momento de su empleo, se conservarán en obra, cuidadosamente clasificadas según sus tipos, calidades, diámetros y procedencias, para garantizar la necesaria trazabilidad.
- Antes de su utilización y especialmente después de un largo periodo de almacenamiento en obra, se examinará el estado de su superficie, con el fin de asegurarse de que no presenta alteraciones perjudiciales. Una ligera capa de óxido en la superficie de las barras no se considera perjudicial para su utilización. Sin embargo, no se admitirán pérdidas de peso por oxidación superficial, comprobadas después de una limpieza con cepillo de alambres hasta quitar el óxido adherido, que sean superiores al 1% respecto al peso inicial de la muestra.
- En el momento de su utilización, las armaduras pasivas deben estar exentas de sustancias extrañas en su superficie tales como grasa, aceite, pintura, polvo, tierra o cualquier otro material perjudicial para su buena conservación o su adherencia.
- La elaboración de armaduras mediante procesos de ferralla requiere disponer de unas instalaciones que permitan desarrollar, al menos, las siguientes actividades:
 - Almacenamiento de los productos de acero empleados.
 - Proceso de enderezado, en el caso de emplearse acero corrugado suministrado en rollo.
 - Procesos de corte, doblado, soldadura y armado, según el caso.

2.1.3.1.4.- Recomendaciones para su uso en obra

- Para prevenir la corrosión, se deberá tener en cuenta todas las consideraciones relativas a los espesores de recubrimiento.
- Con respecto a los materiales empleados, se prohíbe poner en contacto las armaduras con otros metales de muy diferente potencial galvánico.

- Se prohíbe emplear materiales componentes (agua, áridos, aditivos y/o adiciones) que contengan iones despasivantes, como cloruros, sulfuros y sulfatos, en proporciones superiores a las establecidas.

2.1.3.2. Mallas electrosoldadas

2.1.3.2.1.- Condiciones de suministro

- Las mallas se deben transportar protegidas adecuadamente contra la lluvia y la agresividad de la atmósfera ambiental.

2.1.3.2.2.- Recepción y control

- Documentación de los suministros:
 - Los suministradores entregarán al Constructor, quién los facilitará a la Dirección Facultativa, cualquier documento de identificación del producto exigido por la reglamentación aplicable o, en su caso, por el proyecto o por la Dirección Facultativa. Se facilitarán los siguientes documentos:
 - Antes del suministro:
 - Los documentos de conformidad o autorizaciones administrativas exigidas reglamentariamente.
 - Hasta la entrada en vigor del mercado CE, se adjuntará un certificado de garantía del fabricante firmado por persona física con representación suficiente y que abarque todas las características contempladas en la Instrucción de Hormigón Estructural (EHE-08).
 - Se entregará copia de documentación relativa al acero para armaduras pasivas.
 - Durante el suministro:
 - Las hojas de suministro de cada partida o remesa.
 - Hasta la entrada en vigor del mercado CE, se adjuntará una declaración del sistema de identificación del acero que haya empleado el fabricante.
 - Las clases técnicas se especificarán mediante códigos de identificación de los tipos de acero empleados en la malla mediante los correspondientes engrosamientos u omisiones de corrugas o grafilas. Además, las barras corrugadas o los alambres, en su caso, deberán llevar grabadas las marcas de identificación que incluyen información sobre el país de origen y el fabricante.
 - Después del suministro:
 - El certificado de garantía del producto suministrado, firmado por persona física con poder de representación suficiente.

- Distintivos de calidad y evaluaciones de idoneidad técnica:
 - En su caso, los suministradores entregarán al Constructor, quién la facilitará a la Dirección Facultativa, una copia compulsada por persona física de los certificados que avalen que los productos que se suministrarán están en posesión de un distintivo de calidad oficialmente reconocido, donde al menos constará la siguiente información:
 - Identificación de la entidad certificadora.
 - Logotipo del distintivo de calidad.
 - Identificación del fabricante.
 - Alcance del certificado.
 - Garantía que queda cubierta por el distintivo (nivel de certificación).
 - Número de certificado.
 - Fecha de expedición del certificado.
 - Antes del inicio del suministro, la Dirección Facultativa valorará, en función del nivel de garantía del distintivo y de acuerdo con lo indicado en el proyecto y lo establecido en la Instrucción de Hormigón Estructural (EHE-08), si la documentación aportada es suficiente para la aceptación del producto suministrado o, en su caso, qué comprobaciones deben efectuarse.
- Ensayos:
 - La comprobación de las propiedades o características exigibles a este material se realiza según la Instrucción de Hormigón Estructural (EHE-08).
 - En el caso de efectuarse ensayos, los laboratorios de control facilitarán sus resultados acompañados de la incertidumbre de medida para un determinado nivel de confianza, así como la información relativa a las fechas, tanto de la entrada de la muestra en el laboratorio como de la realización de los ensayos.
 - Las entidades y los laboratorios de control de calidad entregarán los resultados de su actividad al agente autor del encargo y, en todo caso, a la Dirección Facultativa.

2.1.3.2.3.- Conservación, almacenamiento y manipulación

- Durante el almacenamiento las armaduras se protegerán adecuadamente contra la lluvia, y de la agresividad de la atmósfera ambiental. Hasta el momento de su empleo, se conservarán en obra, cuidadosamente clasificadas según sus tipos, calidades, diámetros y procedencias, para garantizar la necesaria trazabilidad.
- Antes de su utilización y especialmente después de un largo periodo de almacenamiento en obra, se examinará el estado de su superficie, con el fin de asegurarse de que no presenta alteraciones perjudiciales. Una ligera capa de óxido en la superficie de las barras no se considera

perjudicial para su utilización. Sin embargo, no se admitirán pérdidas de peso por oxidación superficial, comprobadas después de una limpieza con cepillo de alambres hasta quitar el óxido adherido, que sean superiores al 1% respecto al peso inicial de la muestra.

- En el momento de su utilización, las armaduras pasivas deben estar exentas de sustancias extrañas en su superficie tales como grasa, aceite, pintura, polvo, tierra o cualquier otro material perjudicial para su buena conservación o su adherencia.

2.1.3.2.4.- Recomendaciones para su uso en obra

- Para prevenir la corrosión, se deberá tener en cuenta todas las consideraciones relativas a los espesores de recubrimiento.
- Con respecto a los materiales empleados, se prohíbe poner en contacto las armaduras con otros metales de muy diferente potencial galvánico.
- Se prohíbe emplear materiales componentes (agua, áridos, aditivos y/o adiciones) que contengan iones despasivantes, como cloruros, sulfuros y sulfatos, en proporciones superiores a las establecidas.

2.1.4. Morteros

2.1.4.1. Morteros hechos en obra

2.1.4.1.1.- Condiciones de suministro

- El conglomerante (cal o cemento) se debe suministrar:
 - En sacos de papel o plástico, adecuados para que su contenido no sufra alteración.
 - O a granel, mediante instalaciones especiales de transporte y almacenamiento que garanticen su perfecta conservación.
- La arena se debe suministrar a granel, mediante instalaciones especiales de transporte y almacenamiento que garanticen su perfecta conservación.
- El agua se debe suministrar desde la red de agua potable.

2.1.4.1.2.- Recepción y control

- Documentación de los suministros:
 - Si ciertos tipos de mortero necesitan equipamientos, procedimientos o tiempos de amasado especificados para el amasado en obra, se deben especificar por el fabricante. El tiempo de amasado se mide a partir del momento en el que todos los componentes se han adicionado.

- Ensayos:
 - La comprobación de las propiedades o características exigibles a este material se realiza según la normativa vigente.

2.1.4.1.3.- Conservación, almacenamiento y manipulación

- Los morteros deben estar perfectamente protegidos del agua y del viento, ya que, si se encuentran expuestos a la acción de este último, la mezcla verá reducido el número de finos que la componen, deteriorando sus características iniciales y por consiguiente no podrá ser utilizado. Es aconsejable almacenar los morteros secos en silos.

2.1.4.1.4.- Recomendaciones para su uso en obra

- Para elegir el tipo de mortero apropiado se tendrá en cuenta determinadas propiedades, como la resistencia al hielo y el contenido de sales solubles en las condiciones de servicio en función del grado de exposición y del riesgo de saturación de agua.
- En condiciones climatológicas adversas, como lluvia, helada o excesivo calor, se tomarán las medidas oportunas de protección.
- El amasado de los morteros se realizará preferentemente con medios mecánicos. La mezcla debe ser batida hasta conseguir su uniformidad, con un tiempo mínimo de 1 minuto. Cuando el amasado se realice a mano, se hará sobre una plataforma impermeable y limpia, realizando como mínimo tres batidas.
- El mortero se utilizará en las dos horas posteriores a su amasado. Si es necesario, durante este tiempo se le podrá agregar agua para compensar su pérdida. Pasadas las dos horas, el mortero que no se haya empleado se desechará.

2.1.5. Conglomerantes

2.1.5.1. Cemento

2.1.5.1.1.- Condiciones de suministro

- El cemento se suministra a granel o envasado.
 - El cemento a granel se debe transportar en vehículos, cubas o sistemas similares adecuados, con el hermetismo, seguridad y almacenamiento tales que garanticen la perfecta conservación del cemento, de forma que su contenido no sufra alteración, y que no alteren el medio ambiente.
 - El cemento envasado se debe transportar mediante palets o plataformas similares, para facilitar tanto su carga y descarga como su manipulación, y así permitir mejor trato de los envases.

- El cemento no llegará a la obra u otras instalaciones de uso excesivamente caliente. Se recomienda que, si su manipulación se va a realizar por medios mecánicos, su temperatura no exceda de 70°C, y si se va a realizar a mano, no exceda de 40°C.
- Cuando se prevea que puede presentarse el fenómeno de falso fraguado, deberá comprobarse, con anterioridad al empleo del cemento, que éste no presenta tendencia a experimentar dicho fenómeno.

2.1.5.1.2.- Recepción y control

- Documentación de los suministros:
 - Este material debe estar provisto del marcado CE, que es una indicación de que cumple los requisitos esenciales y ha sido objeto de un procedimiento de evaluación de la conformidad.
 - A la entrega del cemento, ya sea el cemento expedido a granel o envasado, el suministrador aportará un albarán que incluirá, al menos, los siguientes datos:
 1. Número de referencia del pedido.
 2. Nombre y dirección del comprador y punto de destino del cemento.
 3. Identificación del fabricante y de la empresa suministradora.
 4. Designación normalizada del cemento suministrado.
 5. Cantidad que se suministra.
 6. En su caso, referencia a los datos del etiquetado correspondiente al marcado CE.
 7. Fecha de suministro.
 8. Identificación del vehículo que lo transporta (matrícula).
- Ensayos:
 - La comprobación de las propiedades o características exigibles a este material se realiza según la Instrucción para la recepción de cementos (RC-08).

2.1.5.1.3.- Conservación, almacenamiento y manipulación

- Los cementos a granel se almacenarán en silos estancos y se evitará, en particular, su contaminación con otros cementos de tipo o clase de resistencia distintos. Los silos deben estar protegidos de la humedad y tener un sistema o mecanismo de apertura para la carga en condiciones adecuadas desde los vehículos de transporte, sin riesgo de alteración del cemento.
- En cementos envasados, el almacenamiento deberá realizarse sobre palets o plataforma similar, en locales cubiertos, ventilados y protegidos de las lluvias y de la exposición directa del sol.

Se evitarán especialmente las ubicaciones en las que los envases puedan estar expuestos a la humedad, así como las manipulaciones durante su almacenamiento que puedan dañar el envase o la calidad del cemento.

- Las instalaciones de almacenamiento, carga y descarga del cemento dispondrán de los dispositivos adecuados para minimizar las emisiones de polvo a la atmósfera.
- Aún en el caso de que las condiciones de conservación sean buenas, el almacenamiento del cemento no debe ser muy prolongado, ya que puede meteorizarse. El almacenamiento máximo aconsejable es de tres meses, dos meses y un mes, respectivamente, para las clases resistentes 32,5, 42,5 y 52,5. Si el periodo de almacenamiento es superior, se comprobará que las características del cemento continúan siendo adecuadas. Para ello, dentro de los veinte días anteriores a su empleo, se realizarán los ensayos de determinación de principio y fin de fraguado y resistencia mecánica inicial a 7 días (si la clase es 32,5) ó 2 días (para todas las demás clases) sobre una muestra representativa del cemento almacenado, sin excluir los terrones que hayan podido formarse.

2.1.5.1.4.- Recomendaciones para su uso en obra

- La elección de los distintos tipos de cemento se realizará en función de la aplicación o uso al que se destinen, las condiciones de puesta en obra y la clase de exposición ambiental del hormigón o mortero fabricado con ellos.
- Las aplicaciones consideradas son la fabricación de hormigones y los morteros convencionales, quedando excluidos los morteros especiales y los monocapa.
- El comportamiento de los cementos puede ser afectado por las condiciones de puesta en obra de los productos que los contienen, entre las que cabe destacar:
 - Los factores climáticos: temperatura, humedad relativa del aire y velocidad del viento.
 - Los procedimientos de ejecución del hormigón o mortero: colocado en obra, prefabricado, proyectado, etc.
 - Las clases de exposición ambiental.
- Los cementos que vayan a utilizarse en presencia de sulfatos, deberán poseer la característica adicional de resistencia a sulfatos.
- Los cementos deberán tener la característica adicional de resistencia al agua de mar cuando vayan a emplearse en los ambientes marino sumergido o de zona de carrera de mareas.
- En los casos en los que se haya de emplear áridos susceptibles de producir reacciones álcali-árido, se utilizarán los cementos con un contenido de alcalinos inferior a 0,60% en masa de cemento.

- Cuando se requiera la exigencia de blancura, se utilizarán los cementos blancos.
- Para fabricar un hormigón se recomienda utilizar el cemento de la menor clase de resistencia que sea posible y compatible con la resistencia mecánica del hormigón deseada.

2.1.6. Materiales cerámicos

2.1.6.1. Ladrillos cerámicos para revestir

2.1.6.1.1.- Condiciones de suministro

- Los ladrillos se deben suministrar empaquetados y sobre palets.
- Los paquetes no deben ser totalmente herméticos, para permitir la absorción de la humedad ambiente.
- La descarga se debe realizar directamente en las plantas del edificio, situando los palets cerca de los pilares de la estructura.

2.1.6.1.2.- Recepción y control

- Documentación de los suministros:
 - Este material debe estar provisto del marcado CE, que es una indicación de que cumple los requisitos esenciales y ha sido objeto de un procedimiento de evaluación de la conformidad.
- Ensayos:
 - La comprobación de las propiedades o características exigibles a este material se realiza según la normativa vigente.

2.1.6.1.3.- Conservación, almacenamiento y manipulación

- Se deben apilar sobre superficies limpias, planas, horizontales y donde no se produzcan aportes de agua, ni se recepcionen otros materiales o se realicen otros trabajos de la obra que los puedan manchar o deteriorar.
- Los ladrillos no deben estar en contacto con el terreno, ya que pueden absorber humedad, sales solubles, etc., provocando en la posterior puesta en obra la aparición de manchas y eflorescencias.
- Los ladrillos se deben conservar empaquetados hasta el momento de su uso, preservándolos de acciones externas que alteren su aspecto.

- Se agruparán por partidas, teniendo en cuenta el tipo y la clase.
- El traslado se debe realizar, siempre que se pueda, con medios mecánicos y su manipulación debe ser cuidadosa, evitando roces entre las piezas.
- Los ladrillos se deben cortar sobre la mesa de corte, que estará limpia en todo momento y dispondrá de chorro de agua sobre el disco.
- Una vez cortada correctamente la pieza, se debe limpiar la superficie vista, dejando secar el ladrillo antes de su puesta en obra.
- Para evitar que se ensucien los ladrillos, se debe limpiar la máquina, especialmente cada vez que se cambie de color de ladrillo.

2.1.6.1.4.- Recomendaciones para su uso en obra

- Los ladrillos se deben humedecer antes de su puesta en obra.

2.1.6.2. Tableros cerámicos para cubiertas

2.1.6.2.1.- Condiciones de suministro

- Los tableros se deben suministrar empaquetados y sobre palets.

2.1.6.2.2.- Recepción y control

- Documentación de los suministros:
 - El suministrador facilitará la documentación que se relaciona a continuación:
 - Documentos de origen, hoja de suministro y etiquetado.
 - Certificado de garantía del fabricante, firmado por persona física.
 - Documentos de conformidad o autorizaciones administrativas exigidas reglamentariamente.
- Ensayos:
 - La comprobación de las propiedades o características exigibles a este material se realiza según la normativa vigente.
- Inspecciones:
 - En cada suministro de este material que llegue a la obra se debe controlar como mínimo:
 - La rectitud, planeidad y ausencia de fisuras en las piezas.

- Verificación de las dimensiones de la pieza.

2.1.6.2.3.- Conservación, almacenamiento y manipulación

- El almacenamiento se realizará en lugares protegidos de impactos, de manera que no se rompan ni desportillen, y se evitará el contacto con tierras u otros materiales que alteren sus características.

2.1.6.2.4.- Recomendaciones para su uso en obra

- Los tableros se deben colocar completamente secos, por lo que es necesario quitar el plástico protector del paquete al menos 2 días antes de su puesta en obra.

2.1.6.3. Baldosas cerámicas

2.1.6.3.1.- Condiciones de suministro

- Las baldosas se deben suministrar empaquetadas en cajas, de manera que no se alteren sus características.

2.1.6.3.2.- Recepción y control

- Documentación de los suministros:
 - Este material debe estar provisto del marcado CE, que es una indicación de que cumple los requisitos esenciales y ha sido objeto de un procedimiento de evaluación de la conformidad.
- Ensayos:
 - La comprobación de las propiedades o características exigibles a este material se realiza según la normativa vigente.

2.1.6.3.3.- Conservación, almacenamiento y manipulación

- El almacenamiento se realizará en su embalaje, en lugares protegidos de impactos y de la intemperie.

2.1.6.3.4.- Recomendaciones para su uso en obra

- Colocación en capa gruesa: Es el sistema tradicional, por el que se coloca la cerámica directamente sobre el soporte. No se recomienda la colocación de baldosas cerámicas de formato superior a 35x35 cm, o superficie equivalente, mediante este sistema.
- Colocación en capa fina: Es un sistema más reciente que la capa gruesa, por el que se coloca la cerámica sobre una capa previa de regularización del soporte, ya sean enfoscados en las paredes o bases de mortero en los suelos.

2.1.6.4. Adhesivos para baldosas cerámicas

2.1.6.4.1.- Condiciones de suministro

- Los adhesivos se deben suministrar en sacos de papel paletizados.

2.1.6.4.2.- Recepción y control

- Documentación de los suministros:
 - Este material debe estar provisto del marcado CE, que es una indicación de que cumple los requisitos esenciales y ha sido objeto de un procedimiento de evaluación de la conformidad.
- Ensayos:
 - La comprobación de las propiedades o características exigibles a este material se realiza según la normativa vigente.

2.1.6.4.3.- Conservación, almacenamiento y manipulación

- El tiempo de conservación es de 12 meses a partir de la fecha de fabricación.
- El almacenamiento se realizará en lugar fresco y en su envase original cerrado.

2.1.6.4.4.- Recomendaciones para su uso en obra

- Los distintos tipos de adhesivos tienen características en función de las propiedades de aplicación (condiciones climatológicas, condiciones de fraguado, etc.) y de las prestaciones finales; el fabricante es responsable de informar sobre las condiciones y el uso adecuado y el prescriptor debe evaluar las condiciones y estado del lugar de trabajo y seleccionar el adhesivo adecuado considerando los posibles riesgos.
- Colocar siempre las baldosas sobre el adhesivo todavía fresco, antes de que forme una película superficial antiadherente.
- Los adhesivos deben aplicarse con espesor de capa uniforme con la ayuda de llanas dentadas.

2.1.7. Prefabricados de cemento

2.1.7.1. Bloques de hormigón

2.1.7.1.1.- Condiciones de suministro

- Los bloques se deben suministrar empaquetados y sobre palets, de modo que se garantice su inmovilidad tanto longitudinal como transversal, procurando evitar daños a los mismos.

- Los paquetes no deben ser totalmente herméticos, para permitir la transpiración de las piezas en contacto con la humedad ambiente.
- En caso de utilizar cintas o eslingas de acero para la sujeción de los paquetes, éstos deben tener los cantos protegidos por medio de cantoneras metálicas o de madera, a fin de evitar daños en la superficie de los bloques.

2.1.7.1.2.- Recepción y control

- Documentación de los suministros:
 - Este material debe estar provisto del marcado CE, que es una indicación de que cumple los requisitos esenciales y ha sido objeto de un procedimiento de evaluación de la conformidad.
- Ensayos:
 - La comprobación de las propiedades o características exigibles a este material se realiza según la normativa vigente.

2.1.7.1.3.- Conservación, almacenamiento y manipulación

- Se deben apilar sobre superficies limpias, planas, horizontales y donde no se produzcan aportes de agua, ni se recepcionen otros materiales o se realicen otros trabajos de la obra que los puedan manchar o deteriorar.
- Los bloques no deben estar en contacto con el terreno, ya que pueden absorber humedad, sales solubles, etc., provocando en la posterior puesta en obra la aparición de manchas y eflorescencias.
- El traslado se debe realizar, siempre que se pueda, con medios mecánicos y su manipulación debe ser cuidadosa, evitando roces entre las piezas.
- Cuando sea necesario, las piezas se deben cortar limpiamente con la maquinaria adecuada.

2.1.7.1.4.- Recomendaciones para su uso en obra

- Se aconseja que en el momento de la puesta en obra hayan transcurrido al menos 28 días desde la fecha de fabricación.
- Se debe evitar el uso de bloques secos, que hayan permanecido largo tiempo al sol y se encuentren deshidratados, ya que se provocaría la deshidratación por absorción del mortero de juntas.

2.1.8. Forjados

2.1.8.1. Casetones recuperables

2.1.8.1.1.- Condiciones de suministro

- Los casetones se deben transportar convenientemente empaquetados, en tres columnas a lo ancho del camión de doce unidades cada una de ellas, de modo que se eviten las situaciones de riesgo por caída de algún elemento durante el trayecto.

2.1.8.1.2.- Recepción y control

- Documentación de los suministros:
 - El suministrador facilitará la documentación que se relaciona a continuación:
 - Documentos de origen, hoja de suministro y etiquetado.
 - Certificado de garantía del fabricante, firmado por persona física.
 - Documentos de conformidad o autorizaciones administrativas exigidas reglamentariamente.
 - Ensayos:
 - La comprobación de las propiedades o características exigibles a este material se realiza según la normativa vigente.
 - Inspecciones:
 - En cada suministro de este material que llegue a la obra se debe controlar como mínimo:
 - Dimensiones exteriores y rectitud de sus cuatro cantos.
 - Encaje y fijación (estado de los taladros) de los ángulos de refuerzo.
 - Que no haya soldaduras abiertas, fisuras que atraviesen, ni deformaciones o faltas de material importantes.

2.1.8.1.3.- Conservación, almacenamiento y manipulación

- El almacenamiento se realizará en posición horizontal, en lugares protegidos del sol y de la humedad.

2.1.8.1.4.- Recomendaciones para su uso en obra

- Para prolongar su vida útil se debe evitar:
 - Tirar los casetones en la operación de desencofrado.
 - Instalarlos sin limpiar.

- Hormigonarlos sin aplicar desencofrante.
- Arrojar sobre los casetones piezas del encofrado metálico.
- Desplazar los casetones arrastrándolos sobre el forjado.

2.1.9. Sistemas de placas

2.1.9.1. Placas de yeso laminado

2.1.9.1.1.- Condiciones de suministro

- Las placas se deben suministrar apareadas y embaladas con un film estirable, en paquetes paletizados.
- Durante su transporte se sujetarán debidamente, colocando cantoneras en los cantos de las placas por donde pase la cinta de sujeción.

2.1.9.1.2.- Recepción y control

- Documentación de los suministros:
 - Este material debe estar provisto del marcado CE, que es una indicación de que cumple los requisitos esenciales y ha sido objeto de un procedimiento de evaluación de la conformidad.
 - Cada palet irá identificado, en su parte inferior izquierda, con una etiqueta colocada entre el plástico y las placas, donde figure toda la información referente a dimensiones, tipo y características del producto.
 - Las placas de yeso laminado llevarán impreso en la cara oculta:
 - Datos de fabricación: año, mes, día y hora.
 - Tipo de placa.
 - Norma de control.
 - En el canto de cada una de las placas constará la fecha de fabricación.
- Ensayos:
 - La comprobación de las propiedades o características exigibles a este material se realiza según la normativa vigente.
- Inspecciones:

- Una vez que se recibe el material, es esencial realizar una inspección visual, detectando posibles anomalías en la calidad del producto.

2.1.9.1.3.- Conservación, almacenamiento y manipulación

- El almacenamiento se realizará en posición horizontal, elevados del suelo sobre travesaños separados no más de 40 cm y en lugares protegidos de golpes y de la intemperie.
- El lugar donde se almacene el material debe ser totalmente plano, pudiéndose apilar un máximo de 10 palets.
- Se recomienda que una pila de placas de yeso laminado no toque con la inmediatamente posterior, dejando un espacio prudencial entre pila y pila. Se deberán colocar bien alineadas todas las hileras, dejando espacios suficientes para evitar el roce entre ellas.

2.1.9.1.4.- Recomendaciones para su uso en obra

- El edificio deberá estar cubierto y con las fachadas cerradas.
- Las placas se deben cortar con una cuchilla retráctil y/o un serrucho, trabajando siempre por la cara adecuada y efectuando todo tipo de ajustes antes de su colocación, sin forzarlas nunca para que encajen en su sitio.
- Los bordes cortados se deben repasar antes de su colocación.
- Las instalaciones deberán encontrarse situadas en sus recorridos horizontales y en posición de espera los recorridos o ramales verticales.

2.1.9.2. Perfiles metálicos para placas de yeso laminado

2.1.9.2.1.- Condiciones de suministro

- Los perfiles se deben transportar de forma que se garantice la inmovilidad transversal y longitudinal de la carga, así como la adecuada sujeción del material. Para ello se recomienda:
 - Mantener intacto el empaquetamiento de los perfiles hasta su uso.
 - Los perfiles se solapan enfrentados de dos en dos protegiendo la parte más delicada del perfil y facilitando su manejo. Éstos a su vez se agrupan en pequeños paquetes sin envoltorio sujetos con flejes de plástico.
 - Para el suministro en obra de este material se agrupan varios paquetes de perfiles con flejes metálicos. El fleje metálico llevará cantoneras protectoras en la parte superior para evitar deteriorar los perfiles y en la parte inferior se colocarán listones de madera para facilitar su manejo, que actúan a modo de palet.
 - La perfilera metálica es una carga ligera e inestable. Por tanto, se colocarán como mínimo de 2 a 3 flejes metálicos para garantizar una mayor sujeción, sobre todo en caso de que la carga

vaya a ser remontada. La sujeción del material debe asegurar la estabilidad del perfil, sin dañar su rectitud.

- No es aconsejable remontar muchos palets en el transporte, cuatro o cinco como máximo dependiendo del tipo de producto.

2.1.9.2.2.- Recepción y control

- Documentación de los suministros:
 - Este material debe estar provisto del marcado CE, que es una indicación de que cumple los requisitos esenciales y ha sido objeto de un procedimiento de evaluación de la conformidad.
 - Cada perfil debe estar marcado, de forma duradera y clara, con la siguiente información:
 - El nombre de la empresa.
 - Norma que tiene que cumplir.
 - Dimensiones y tipo del material.
 - Fecha y hora de fabricación.
 - Además, el marcado completo debe figurar en la etiqueta, en el embalaje o en los documentos que acompañan al producto.
- Ensayos:
 - La comprobación de las propiedades o características exigibles a este material se realiza según la normativa vigente.
- Inspecciones:
 - Una vez que se recibe el material, es esencial realizar una inspección visual, detectando posibles anomalías en el producto. Si los perfiles muestran óxido o un aspecto blanquecino, debido a haber estado mucho tiempo expuestos a la lluvia, humedad o heladas, se debe dirigir al distribuidor.

2.1.9.2.3.- Conservación, almacenamiento y manipulación

- El almacenamiento se realizará cerca del lugar de trabajo para facilitar su manejo y evitar su deterioro debido a los golpes.
- Los perfiles vistos pueden estar en la intemperie durante un largo periodo de tiempo sin que se oxiden por el agua. A pesar de ello, se deberán proteger si tienen que estar mucho tiempo expuestos al agua, heladas, nevadas, humedad o temperaturas muy altas.

- El lugar donde se almacene el material debe ser totalmente plano y se pueden apilar hasta una altura de unos 3 m, dependiendo del tipo de material.
- Este producto es altamente sensible a los golpes, de ahí que se deba prestar atención si la manipulación se realiza con maquinaria, ya que puede deteriorarse el producto.
- Si se manipula manualmente, es obligatorio hacerlo con guantes especiales para el manejo de perfiles metálicos. Su corte es muy afilado y puede provocar accidentes si no se toman las precauciones adecuadas.
- Es conveniente manejar los paquetes entre dos personas, a pesar de que la perfiles es un material muy ligero.

2.1.9.3. Pastas para placas de yeso laminado

2.1.9.3.1.- Condiciones de suministro

- Las pastas que se presentan en polvo se deben suministrar en sacos de papel de entre 5 y 20 kg, paletizados a razón de 1000 kg por palet retractilado.
- Las pastas que se presentan como tal se deben suministrar en envases de plástico de entre 7 y 20 kg, paletizados a razón de 800 kg por palet retractilado.

2.1.9.3.2.- Recepción y control

- Documentación de los suministros:
 - Este material debe estar provisto del marcado CE, que es una indicación de que cumple los requisitos esenciales y ha sido objeto de un procedimiento de evaluación de la conformidad.
 - Además, el marcado completo debe figurar en la etiqueta, en el embalaje o en los documentos que acompañan al producto.
- Ensayos:
 - La comprobación de las propiedades o características exigibles a este material se realiza según la normativa vigente.

2.1.9.3.3.- Conservación, almacenamiento y manipulación

- El almacenamiento se realizará en lugares cubiertos, secos, resguardados de la intemperie y protegidos de la humedad, del sol directo y de las heladas.
- Los sacos de papel que contengan pastas se colocarán separados del suelo, evitando cualquier contacto con posibles residuos líquidos que pueden encontrarse en las obras. Los sacos de papel presentan microperforaciones que permiten la aireación del producto. Exponer este producto al contacto con líquidos o a altos niveles de humedad ambiente puede provocar la compactación parcial del producto.

- Los palets de pastas de juntas presentadas en sacos de papel no se apilarán en más de dos alturas. La resina termoplástica que contiene este material reacciona bajo condiciones de presión y temperatura, generando un reblandecimiento del material.
- Los palets de pasta de agarre presentada en sacos de papel permiten ser apilados en tres alturas, ya que no contienen resina termoplástica.
- Las pastas envasadas en botes de plástico pueden almacenarse sobre el suelo, pero nunca se apilarán si no es en estanterías, ya que los envases de plástico pueden sufrir deformaciones bajo altas temperaturas o presión de carga.
- Es aconsejable realizar una rotación cada cierto tiempo del material almacenado, liberando la presión constante que sufre este material si es acopiado en varias alturas.
- Se debe evitar la existencia de elevadas concentraciones de producto en polvo en el aire, ya que puede provocar irritaciones en los ojos y vías respiratorias y sequedad en la piel, por lo que se recomienda utilizar guantes y gafas protectoras.

2.1.9.3.4.- Recomendaciones para su uso en obra

- Pastas de agarre: Se comprobará que las paredes son absorbentes, están en buen estado y libres de humedad, suciedad, polvo, grasa o aceites. Las superficies imperfectas a tratar no deben presentar irregularidades superiores a 15 mm.

2.1.10. Aislantes e impermeabilizantes

2.1.10.1. Aislantes conformados en planchas rígidas

2.1.10.1.1.- Condiciones de suministro

- Los aislantes se deben suministrar en forma de paneles, envueltos en films plásticos.
- Los paneles se agruparán formando palets para su mejor almacenamiento y transporte.
- En caso de desmontar los palets, los paquetes resultantes deben transportarse de forma que no se desplacen por la caja del transporte.

2.1.10.1.2.- Recepción y control

- Documentación de los suministros:
 - Este material debe estar provisto del marcado CE, que es una indicación de que cumple los requisitos esenciales y ha sido objeto de un procedimiento de evaluación de la conformidad.
 - Si el material ha de ser componente de la parte ciega del cerramiento exterior de un espacio habitable, el fabricante declarará el valor del factor de resistencia a la difusión del agua.

- Ensayos:
 - La comprobación de las propiedades o características exigibles a este material se realiza según la normativa vigente.

2.1.10.1.3.- Conservación, almacenamiento y manipulación

- Los palets completos pueden almacenarse a la intemperie por un periodo limitado de tiempo.
- Se apilarán horizontalmente sobre superficies planas y limpias.
- Se protegerán de la insolación directa y de la acción del viento.

2.1.10.1.4.- Recomendaciones para su uso en obra

- Se seguirán las recomendaciones de aplicación y de uso proporcionadas por el fabricante en su documentación técnica.

2.1.10.2. Láminas de elastómeros

2.1.10.2.1.- Condiciones de suministro

- Las láminas se deben suministrar de una pieza, sin uniones, embaladas en rollos.

2.1.10.2.2.- Recepción y control

- Documentación de los suministros:
 - Este material debe estar provisto del marcado CE, que es una indicación de que cumple los requisitos esenciales y ha sido objeto de un procedimiento de evaluación de la conformidad.
- Ensayos:
 - La comprobación de las propiedades o características exigibles a este material se realiza según la normativa vigente.

2.1.10.2.3.- Conservación, almacenamiento y manipulación

- El almacenamiento se realizará manteniendo los rollos en su envase, apilados en posición horizontal con un máximo de 3 hiladas puestas en la misma dirección.
- El almacenamiento se realizará a una temperatura entre 5°C y 35°C, en lugares protegidos del sol, la lluvia y la humedad.
- Mantener protegido de agresiones mecánicas y apartado de las fuentes de combustión y de las llamas abiertas.

2.1.10.2.4.- Recomendaciones para su uso en obra

- La lámina debe reposar 30 minutos antes de realizar las uniones.

2.1.11. Carpintería y cerrajería

2.1.11.1. Puertas industriales, comerciales, de garaje y portones

2.1.11.1.1.- Condiciones de suministro

- Las puertas se deben suministrar protegidas, de manera que no se alteren sus características y se asegure su escuadría y planeidad.

2.1.11.1.2.- Recepción y control

- Documentación de los suministros:
 - Este material debe estar provisto del marcado CE, que es una indicación de que cumple los requisitos esenciales y ha sido objeto de un procedimiento de evaluación de la conformidad.
 - El fabricante deberá suministrar junto con la puerta todas las instrucciones para la instalación y montaje de los distintos elementos de la misma, comprendiendo todas las advertencias necesarias sobre los riesgos existentes o potenciales en el montaje de la puerta o sus elementos. También deberá aportar una lista completa de los elementos de la puerta que precisen un mantenimiento regular, con las instrucciones necesarias para un correcto mantenimiento, recambio, engrases, apriete, frecuencia de inspecciones, etc.
- Ensayos:
 - La comprobación de las propiedades o características exigibles a este material se realiza según la normativa vigente.

2.1.11.1.3.- Conservación, almacenamiento y manipulación

- El almacenamiento se realizará en lugares protegidos de lluvias, focos de humedad e impactos.
- No deben estar en contacto con el suelo.

2.1.12. Vidrios

2.1.12.1. Vidrios para la construcción

2.1.12.1.1.- Condiciones de suministro

- Los vidrios se deben transportar en grupos de 40 cm de espesor máximo y sobre material no duro.
- Los vidrios se deben entregar con corchos intercalados, de forma que haya aireación entre ellos durante el transporte.

2.1.12.1.2.- Recepción y control

- Documentación de los suministros:
 - Este material debe estar provisto del marcado CE, que es una indicación de que cumple los requisitos esenciales y ha sido objeto de un procedimiento de evaluación de la conformidad.
- Ensayos:
 - La comprobación de las propiedades o características exigibles a este material se realiza según la normativa vigente.

2.1.12.1.3.- Conservación, almacenamiento y manipulación

- El almacenamiento se realizará protegido de acciones mecánicas tales como golpes, rayaduras y sol directo y de acciones químicas como impresiones producidas por la humedad.
- Se almacenarán en grupos de 25 cm de espesor máximo y con una pendiente del 6% respecto a la vertical.
- Se almacenarán las pilas de vidrio empezando por los vidrios de mayor dimensión y procurando poner siempre entre cada vidrio materiales tales como corchos, listones de madera o papel ondulado. El contacto de una arista con una cara del vidrio puede provocar rayas en la superficie. También es preciso procurar que todos los vidrios tengan la misma inclinación, para que apoyen de forma regular y no haya cargas puntuales.
- Es conveniente tapar las pilas de vidrio para evitar la suciedad. La protección debe ser ventilada.
- La manipulación de vidrios llenos de polvo puede provocar rayas en la superficie de los mismos.

2.1.12.1.4.- Recomendaciones para su uso en obra

- Antes del acristalamiento, se recomienda eliminar los corchos de almacenaje y transporte, así como las etiquetas identificativas del pedido, ya que de no hacerlo el calentamiento podría ocasionar roturas térmicas.

2.1.13. Instalaciones

2.1.13.1. Tubos de polietileno

2.1.13.1.1.- Condiciones de suministro

- Los tubos se deben suministrar a pie de obra en camiones, sin paletizar, y los accesorios en cajas adecuadas para ellos.
- Los tubos se deben colocar sobre los camiones de forma que no se produzcan deformaciones por contacto con aristas vivas, cadenas, etc.
- Los tubos y accesorios se deben cargar de forma que no se produzca ningún deterioro durante el transporte. Los tubos se deben apilar a una altura máxima de 1,5 m.
- Se debe evitar la colocación de peso excesivo encima de los tubos, colocando las cajas de accesorios en la base del camión.
- Cuando los tubos se suministren en rollos, se deben colocar de forma horizontal en la base del camión, o encima de los tubos suministrados en barras si los hubiera, cuidando de evitar su aplastamiento.
- Los rollos de gran diámetro que, por sus dimensiones, la plataforma del vehículo no admita en posición horizontal, deben colocarse verticalmente, teniendo la precaución de que permanezcan el menor tiempo posible en esta posición.
- Los tubos y accesorios deben descargarse cuidadosamente.

2.1.13.1.2.- Recepción y control

- Documentación de los suministros:
 - Los tubos y accesorios deben estar marcados, a intervalos máximos de 1 m para tubos y al menos una vez por tubo o accesorio, con:
 - Los caracteres correspondientes a la designación normalizada.
 - La trazabilidad del tubo (información facilitada por el fabricante que indique la fecha de fabricación, en cifras o en código, y un número o código indicativo de la factoría de fabricación en caso de existir más de una).
 - Los caracteres de marcado deben estar etiquetados, impresos o grabados directamente sobre el tubo o accesorio de forma que sean legibles después de su almacenamiento, exposición a la intemperie, instalación y puesta en obra.
 - El marcado no debe producir fisuras u otro tipo de defecto que influya desfavorablemente sobre la aptitud al uso del elemento.
 - Si se utiliza el sistema de impresión, el color de la información debe ser diferente al color base del elemento.

- El tamaño del marcado debe ser fácilmente legible sin aumento.
- Los tubos y accesorios certificados por una tercera parte pueden estar marcados en consecuencia.
- Los accesorios de fusión o electrofusión deben estar marcados con un sistema numérico, electromecánico o autorregulado, para reconocimiento de los parámetros de fusión, para facilitar el proceso. Cuando se utilicen códigos de barras para el reconocimiento numérico, la etiqueta que le incluya debe poder adherirse al accesorio y protegerse de deterioros.
- Los accesorios deben estar embalados a granel o protegerse individualmente, cuando sea necesario, con el fin de evitar deterioros y contaminación; el embalaje debe llevar al menos una etiqueta con el nombre del fabricante, el tipo y dimensiones del artículo, el número de unidades y cualquier condición especial de almacenamiento.
- Ensayos:
 - La comprobación de las propiedades o características exigibles a este material se realiza según la normativa vigente.

2.1.13.1.3.- Conservación, almacenamiento y manipulación

- Debe evitarse el daño en las superficies y en los extremos de los tubos y accesorios.
- Debe evitarse el almacenamiento a la luz directa del sol durante largos periodos de tiempo.
- Debe disponerse de una zona de almacenamiento que tenga el suelo liso y nivelado o un lecho plano de estructura de madera, con el fin de evitar cualquier curvatura o deterioro de los tubos.
- Los tubos con embocadura y con accesorios montados previamente se deben disponer de forma que estén protegidos contra el deterioro y los extremos queden libres de cargas, por ejemplo, alternando los extremos con embocadura y los extremos sin embocadura o en capas adyacentes.
- Los tubos en rollos se deben almacenar en pisos apilados uno sobre otro o verticalmente en soportes o estanterías especialmente diseñadas para este fin.
- El desenrollado de los tubos debe hacerse tangencialmente al rollo, rodándolo sobre sí mismo. No debe hacerse jamás en espiral.
- Debe evitarse todo riesgo de deterioro llevando los tubos y accesorios sin arrastrar hasta el lugar de trabajo.
- Debe evitarse cualquier indicio de suciedad en los accesorios y en las bocas de los tubos, pues puede dar lugar, si no se limpia, a instalaciones defectuosas. La limpieza del tubo y de los accesorios se debe realizar siguiendo las instrucciones del fabricante.

- El tubo se debe cortar con su correspondiente cortatubos.

2.1.13.2. Tubos de plástico (PP, PE-X, PB, PVC)

2.1.13.2.1.- Condiciones de suministro

- Los tubos se deben suministrar a pie de obra en camiones con suelo plano, sin paletizar, y los accesorios en cajas adecuadas para ellos.
- Los tubos se deben colocar sobre los camiones de forma que no se produzcan deformaciones por contacto con aristas vivas, cadenas, etc., y de forma que no queden tramos salientes innecesarios.
- Los tubos y accesorios se deben cargar de forma que no se produzca ningún deterioro durante el transporte. Los tubos se deben apilar a una altura máxima de 1,5 m.
- Se debe evitar la colocación de peso excesivo encima de los tubos, colocando las cajas de accesorios en la base del camión.
- Cuando los tubos se suministren en rollos, se deben colocar de forma horizontal en la base del camión, o encima de los tubos suministrados en barras si los hubiera, cuidando de evitar su aplastamiento.
- Los rollos de gran diámetro que, por sus dimensiones, la plataforma del vehículo no admita en posición horizontal, deben colocarse verticalmente, teniendo la precaución de que permanezcan el menor tiempo posible en esta posición.
- Los tubos y accesorios se deben cargar y descargar cuidadosamente.

2.1.13.2.2.- Recepción y control

Documentación de los suministros:

- Los tubos deben estar marcados a intervalos máximos de 1 m y al menos una vez por accesorio, con:
 - Los caracteres correspondientes a la designación normalizada.
 - La trazabilidad del tubo (información facilitada por el fabricante que indique la fecha de fabricación, en cifras o en código, y un número o código indicativo de la factoría de fabricación en caso de existir más de una).
- Los caracteres de marcado deben estar impresos o grabados directamente sobre el tubo o accesorio de forma que sean legibles después de su almacenamiento, exposición a la intemperie, instalación y puesta en obra
- El marcado no debe producir fisuras u otro tipo de defecto que influya desfavorablemente en el comportamiento funcional del tubo o accesorio.

- Si se utiliza el sistema de impresión, el color de la información debe ser diferente al color base del tubo o accesorio.
- El tamaño del marcado debe ser fácilmente legible sin aumento.
- Los tubos y accesorios certificados por una tercera parte pueden estar marcados en consecuencia.
- Ensayos:
 - La comprobación de las propiedades o características exigibles a este material se realiza según la normativa vigente.

2.1.13.2.3.- Conservación, almacenamiento y manipulación

- Debe evitarse el daño en las superficies y en los extremos de los tubos y accesorios. Deben utilizarse, si fuese posible, los embalajes de origen.
- Debe evitarse el almacenamiento a la luz directa del sol durante largos periodos de tiempo.
- Debe disponerse de una zona de almacenamiento que tenga el suelo liso y nivelado o un lecho plano de estructura de madera, con el fin de evitar cualquier curvatura o deterioro de los tubos.
- Los tubos con embocadura y con accesorios montados previamente se deben disponer de forma que estén protegidos contra el deterioro y los extremos queden libres de cargas, por ejemplo, alternando los extremos con embocadura y los extremos sin embocadura o en capas adyacentes.
- Los tubos en rollos se deben almacenar en pisos apilados uno sobre otro o verticalmente en soportes o estanterías especialmente diseñadas para este fin.
- El desenrollado de los tubos debe hacerse tangencialmente al rollo, rodándolo sobre sí mismo. No debe hacerse jamás en espiral.
- Debe evitarse todo riesgo de deterioro llevando los tubos y accesorios sin arrastrar hasta el lugar de trabajo, y evitando dejarlos caer sobre una superficie dura.
- Cuando se utilicen medios mecánicos de manipulación, las técnicas empleadas deben asegurar que no producen daños en los tubos. Las eslingas de metal, ganchos y cadenas empleadas en la manipulación no deben entrar en contacto con el tubo.
- Debe evitarse cualquier indicio de suciedad en los accesorios y en las bocas de los tubos, pues puede dar lugar, si no se limpia, a instalaciones defectuosas. Los extremos de los tubos se deben cubrir o proteger con el fin de evitar la entrada de suciedad en los mismos. La limpieza del tubo y de los accesorios se debe realizar siguiendo las instrucciones del fabricante.
- El tubo se debe cortar con su correspondiente cortatubos.

2.1.13.3. Tubos de acero

2.1.13.3.1.- Condiciones de suministro

- Los tubos se deben suministrar protegidos, de manera que no se alteren sus características.

2.1.13.3.2.- Recepción y control

- Documentación de los suministros:
 - Este material debe estar marcado periódicamente a lo largo de una generatriz, de forma indeleble, con:
 - La marca del fabricante.
 - Los caracteres correspondientes a la designación normalizada.
- Ensayos:
 - La comprobación de las propiedades o características exigibles a este material se realiza según la normativa vigente.

2.1.13.3.3.- Conservación, almacenamiento y manipulación

- El almacenamiento se realizará en lugares protegidos de impactos y de la humedad. Se colocarán paralelos y en posición horizontal sobre superficies planas.
- El tubo se debe cortar perpendicularmente al eje del tubo y quedar limpio de rebabas.

2.1.13.4. Grifería sanitaria

2.1.13.4.1.- Condiciones de suministro

- Se suministrarán en bolsa de plástico dentro de caja protectora.

2.1.13.4.2.- Recepción y control

- Documentación de los suministros:
 - Este material debe estar marcado de manera permanente y legible con:
 - Para grifos convencionales de sistema de Tipo 1
 - El nombre o identificación del fabricante sobre el cuerpo o el órgano de maniobra.
 - El nombre o identificación del fabricante en la montura.
 - Los códigos de las clases de nivel acústico y del caudal (el marcado de caudal sólo es exigible si el grifo está dotado de un regulador de chorro intercambiable).
 - Para los mezcladores termostáticos

- El nombre o identificación del fabricante sobre el cuerpo o el órgano de maniobra.
- Las letras LP (baja presión).

- Los dispositivos de control de los grifos deben identificar:

- Para el agua fría, el color azul, o la palabra, o la primera letra de fría.
- Para el agua caliente, el color rojo, o la palabra, o la primera letra de caliente.

- Los dispositivos de control de los mezcladores termostáticos deben llevar marcada una escala graduada o símbolos para control de la temperatura.

- Ensayos:

- La comprobación de las propiedades o características exigibles a este material se realiza según la normativa vigente.

- Inspecciones:

- El dispositivo de control para agua fría debe estar a la derecha y el de agua caliente a la izquierda cuando se mira al grifo de frente. En caso de dispositivos de control situados uno encima del otro, el agua caliente debe estar en la parte superior.

- En cada suministro de este material que llegue a la obra se debe controlar como mínimo:

- La no existencia de manchas y bordes desportillados.
- La falta de esmalte u otros defectos en las superficies lisas.
- El color y textura uniforme en toda su superficie.

2.1.13.4.3.- Conservación, almacenamiento y manipulación

- El almacenamiento se realizará en su embalaje, en lugares protegidos de impactos y de la intemperie.

2.1.13.5. Aparatos sanitarios cerámicos

2.1.13.5.1.- Condiciones de suministro

- Durante el transporte las superficies se protegerán adecuadamente.

2.1.13.5.2.- Recepción y control

Documentación de los suministros:

- Este material dispondrá de los siguientes datos:

- Una etiqueta con el nombre o identificación del fabricante.

- Las instrucciones para su instalación.

■ Ensayos:

- La comprobación de las propiedades o características exigibles a este material se realiza según la normativa vigente.

2.1.13.5.3.- Conservación, almacenamiento y manipulación

- El almacenamiento se realizará en lugares protegidos de impactos y de la intemperie. Se colocarán en posición vertical.

2.1.14. Varios

2.1.14.1. Tableros para encofrar

2.1.14.1.1.- Condiciones de suministro

- Los tableros se deben transportar convenientemente empaquetados, de modo que se eviten las situaciones de riesgo por caída de algún elemento durante el trayecto.
- Cada paquete estará compuesto por 100 unidades aproximadamente.

2.1.14.1.2.- Recepción y control

■ Documentación de los suministros:

- El suministrador facilitará la documentación que se relaciona a continuación:
 - Documentos de origen, hoja de suministro y etiquetado.
 - Certificado de garantía del fabricante, firmado por persona física.
 - Documentos de conformidad o autorizaciones administrativas exigidas reglamentariamente.

■ Ensayos:

- La comprobación de las propiedades o características exigibles a este material se realiza según la normativa vigente.

■ Inspecciones:

- En cada suministro de este material que llegue a la obra se debe controlar como mínimo:
 - Que no haya deformaciones tales como alabeo, curvado de cara y curvado de canto.
 - Que ninguno esté roto transversalmente, y que sus extremos longitudinales no tengan fisuras de más de 50 cm de longitud que atraviesen todo el grosor del tablero.

- En su caso, que tenga el perfil que protege los extremos, puesto y correctamente fijado.

- Que no tengan agujeros de diámetro superior a 4 cm.

- Que el tablero esté entero, es decir, que no le falte ninguna tabla o trozo al mismo.

2.1.14.1.3.- Conservación, almacenamiento y manipulación

- El almacenamiento se realizará de manera que no se deformen y en lugares secos y ventilados, sin contacto directo con el suelo.

2.1.14.2. Sopandas, portasopandas y basculantes.

2.1.14.2.1.- Condiciones de suministro

- Las sopandas, portasopandas y basculantes se deben transportar convenientemente empaquetados, de modo que se eviten las situaciones de riesgo por caída de algún elemento durante el trayecto.

- Las sopandas y portasopandas se deben transportar en paquetes con forma de cilindros de aproximadamente un metro de diámetro.

- Los basculantes se deben transportar en los mismos palets en que se suministran.

2.1.14.2.2.- Recepción y control

Documentación de los suministros:

- El suministrador facilitará la documentación que se relaciona a continuación:

- Documentos de origen, hoja de suministro y etiquetado.
- Certificado de garantía del fabricante, firmado por persona física.
- Documentos de conformidad o autorizaciones administrativas exigidas reglamentariamente.

■ Ensayos:

- La comprobación de las propiedades o características exigibles a este material se realiza según la normativa vigente.

■ Inspecciones:

- En cada suministro de este material que llegue a la obra se debe controlar como mínimo:
 - La rectitud, planeidad y ausencia de grietas en los diferentes elementos metálicos.
 - Verificación de las dimensiones de la pieza.

- El estado y acabado de las soldaduras.
- La homogeneidad del acabado final de protección (pintura), verificándose la adherencia de la misma con rasqueta.
- En el caso de sopandas y portasopandas, se debe controlar también:
 - Que no haya deformaciones longitudinales superiores a 2 cm, ni abolladuras importantes, ni falta de elementos.
 - Que no tengan manchas de óxido generalizadas.
- En el caso de basculantes, se debe controlar también:
 - Que no estén doblados, ni tengan abolladuras o grietas importantes.
 - Que tengan los dos tapones de plástico y los listones de madera fijados.
 - Que el pasador esté en buen estado y que al cerrarlo haga tope con el cuerpo del basculante.

2.1.14.2.3.- Conservación, almacenamiento y manipulación

- El almacenamiento se realizará de manera que no se deformen y en lugares secos y ventilados, sin contacto directo con el suelo.

2.2. Prescripciones en cuanto a la Ejecución por Unidad de Obra

Las prescripciones para la ejecución de cada una de las diferentes unidades de obra se organizan en los siguientes apartados:

MEDIDAS PARA ASEGURAR LA COMPATIBILIDAD ENTRE LOS DIFERENTES PRODUCTOS, ELEMENTOS Y SISTEMAS CONSTRUCTIVOS QUE COMPONEN LA UNIDAD DE OBRA.

Se especifican, en caso de que existan, las posibles incompatibilidades, tanto físicas como químicas, entre los diversos componentes que componen la unidad de obra, o entre el soporte y los componentes.

CARACTERÍSTICAS TÉCNICAS

Se describe la unidad de obra, detallando de manera pormenorizada los elementos que la componen, con la nomenclatura específica correcta de cada uno de ellos, de acuerdo a los criterios que marca la propia normativa.

NORMATIVA DE APLICACIÓN

Se especifican las normas que afectan a la realización de la unidad de obra.

CRITERIO DE MEDICIÓN EN PROYECTO

Indica cómo se ha medido la unidad de obra en la fase de redacción del proyecto, medición que luego será comprobada en obra.

CONDICIONES PREVIAS QUE HAN DE CUMPLIRSE ANTES DE LA EJECUCIÓN DE LAS UNIDADES DE OBRA

Antes de iniciarse los trabajos de ejecución de cada una de las unidades de obra, el Director de la Ejecución de la Obra habrá recepcionado los materiales y los certificados acreditativos exigibles, en base a lo establecido en la documentación pertinente por el técnico redactor del proyecto. Será preceptiva la aceptación previa por parte del Director de la Ejecución de la Obra de todos los materiales que constituyen la unidad de obra.

Así mismo, se realizarán una serie de comprobaciones previas sobre las condiciones del soporte, las condiciones ambientales del entorno, y la cualificación de la mano de obra, en su caso.

DEL SOPORTE

Se establecen una serie de requisitos previos sobre el estado de las unidades de obra realizadas previamente, que pueden servir de soporte a la nueva unidad de obra.

AMBIENTALES

En determinadas condiciones climáticas (viento, lluvia, humedad, etc.) no podrán iniciarse los trabajos de ejecución de la unidad de obra, deberán interrumpirse o será necesario adoptar una serie de medidas protectoras.

DEL CONTRATISTA

En algunos casos, será necesaria la presentación al Director de la Ejecución de la Obra de una serie de documentos por parte del Contratista, que acrediten su cualificación, o la de la empresa por él subcontratada, para realizar cierto tipo de trabajos. Por ejemplo la puesta en obra de sistemas constructivos en posesión de un Documento de Idoneidad Técnica (DIT), deberán ser realizados por la propia empresa propietaria del DIT, o por empresas especializadas y cualificadas, reconocidas por ésta y bajo su control técnico.

PROCESO DE EJECUCIÓN

En este apartado se desarrolla el proceso de ejecución de cada unidad de obra, asegurando en cada momento las condiciones que permitan conseguir el nivel de calidad previsto para cada elemento constructivo en particular.

FASES DE EJECUCIÓN

Se enumeran, por orden de ejecución, las fases de las que consta el proceso de ejecución de la unidad de obra.

CONDICIONES DE TERMINACIÓN

En algunas unidades de obra se hace referencia a las condiciones en las que debe finalizarse una determinada unidad de obra, para que no interfiera negativamente en el proceso de ejecución del resto de unidades.

Una vez terminados los trabajos correspondientes a la ejecución de cada unidad de obra, el Contratista retirará los medios auxiliares y procederá a la limpieza del elemento realizado y de las zonas de trabajo, recogiendo los restos de materiales y demás residuos originados por las operaciones realizadas para ejecutar la unidad de obra, siendo todos ellos clasificados, cargados y transportados a centro de reciclaje, vertedero específico o centro de acogida o transferencia.

PRUEBAS DE SERVICIO

En aquellas unidades de obra que sea necesario, se indican las pruebas de servicio a realizar por el propio Contratista o empresa instaladora, cuyo coste se encuentra incluido en el propio precio de la unidad de obra.

Aquellas otras pruebas de servicio o ensayos que no están incluidos en el precio de la unidad de obra, y que es obligatoria su realización por medio de laboratorios acreditados se encuentran detalladas y presupuestadas, en el correspondiente capítulo X de Control de Calidad y Ensayos, del Presupuesto de Ejecución Material (PEM).

Por ejemplo, esto es lo que ocurre en la unidad de obra ADP010, donde se indica que no está incluido en el precio de la unidad de obra el coste del ensayo de densidad y humedad "in situ".

CONSERVACIÓN Y MANTENIMIENTO

En algunas unidades de obra se establecen las condiciones en que deben protegerse para la correcta conservación y mantenimiento en obra, hasta su recepción final.

CRITERIO DE MEDICIÓN EN OBRA Y CONDICIONES DE ABONO

Indica cómo se comprobarán en obra las mediciones de Proyecto, una vez superados todos los controles de calidad y obtenida la aceptación final por parte del Director de Ejecución de la Obra.

La medición del número de unidades de obra que ha de abonarse se realizará, en su caso, de acuerdo con las normas que establece este capítulo, tendrá lugar en presencia y con intervención del Contratista, entendiéndose que éste renuncia a tal derecho si, avisado oportunamente, no compareciese a tiempo. En tal caso, será válido el resultado que el Director de Ejecución de la Obra consigne.

Todas las unidades de obra se abonarán a los precios establecidos en el Presupuesto. Dichos precios se abonarán por las unidades terminadas y ejecutadas con arreglo al presente Pliego de Condiciones Técnicas Particulares y Prescripciones en cuanto a la Ejecución por Unidad de Obra.

Estas unidades comprenden el suministro, cánones, transporte, manipulación y empleo de los materiales, maquinaria, medios auxiliares, mano de obra necesaria para su ejecución y costes indirectos derivados de estos conceptos, así como cuantas necesidades circunstanciales se requieran

para la ejecución de la obra, tales como indemnizaciones por daños a terceros u ocupaciones temporales y costos de obtención de los permisos necesarios, así como de las operaciones necesarias para la reposición de servidumbres y servicios públicos o privados afectados tanto por el proceso de ejecución de las obras como por las instalaciones auxiliares.

Igualmente, aquellos conceptos que se especifican en la definición de cada unidad de obra, las operaciones descritas en el proceso de ejecución, los ensayos y pruebas de servicio y puesta en funcionamiento, inspecciones, permisos, boletines, licencias, tasas o similares.

No será de abono al Contratista mayor volumen de cualquier tipo de obra que el definido en los planos o en las modificaciones autorizadas por la Dirección Facultativa. Tampoco le será abonado, en su caso, el coste de la restitución de la obra a sus dimensiones correctas, ni la obra que hubiese tenido que realizar por orden de la Dirección Facultativa para subsanar cualquier defecto de ejecución.

TERMINOLOGÍA APLICADA EN EL CRITERIO DE MEDICIÓN.

A continuación, se detalla el significado de algunos de los términos utilizados en los diferentes capítulos de obra.

ACONDICIONAMIENTO DEL TERRENO

Volumen de tierras en perfil esponjado. La medición se referirá al estado de las tierras una vez extraídas. Para ello, la forma de obtener el volumen de tierras a transportar, será la que resulte de aplicar el porcentaje de esponjamiento medio que proceda, en función de las características del terreno.

Volumen de relleno en perfil compactado. La medición se referirá al estado del relleno una vez finalizado el proceso de compactación.

Volumen teórico ejecutado. Será el volumen que resulte de considerar las dimensiones de las secciones teóricas especificadas en los planos de Proyecto, independientemente de que las secciones excavadas hubieran quedado con mayores dimensiones.

CIMENTACIONES

Superficie teórica ejecutada. Será la superficie que resulte de considerar las dimensiones de las secciones teóricas especificadas en los planos de Proyecto, independientemente de que la superficie ocupada por el hormigón hubiera quedado con mayores dimensiones.

Volumen teórico ejecutado. Será el volumen que resulte de considerar las dimensiones de las secciones teóricas especificadas en los planos de Proyecto, independientemente de que las secciones de hormigón hubieran quedado con mayores dimensiones.

ESTRUCTURAS

Volumen teórico ejecutado. Será el volumen que resulte de considerar las dimensiones de las secciones teóricas especificadas en los planos de Proyecto, independientemente de que las secciones de los elementos estructurales hubieran quedado con mayores dimensiones.

ESTRUCTURAS METÁLICAS

Peso nominal medido. Serán los kg que resulten de aplicar a los elementos estructurales metálicos los pesos nominales que, según dimensiones y tipo de acero, figuren en tablas.

ESTRUCTURAS (FORJADOS)

Deduciendo los huecos de superficie mayor de $X \text{ m}^2$. Se medirá la superficie de los forjados de cara exterior a cara exterior de los zunchos que delimitan el perímetro de su superficie, descontando únicamente los huecos o pasos de forjados que tengan una superficie mayor de $X \text{ m}^2$.

En los casos de dos paños formados por forjados diferentes, objeto de precios unitarios distintos, que apoyen o empotren en una jácena o muro de carga común a ambos paños, cada una de las unidades de obra de forjado se medirá desde fuera a cara exterior de los elementos delimitadores al eje de la jácena o muro de carga común.

En los casos de forjados inclinados se tomará en verdadera magnitud la superficie de la cara inferior del forjado, con el mismo criterio anteriormente señalado para la deducción de huecos.

ESTRUCTURAS (MUROS)

Deduciendo los huecos de superficie mayor de $X \text{ m}^2$. Se aplicará el mismo criterio que para fachadas y particiones.

FACHADAS Y PARTICIONES

Deduciendo los huecos de superficie mayor de $X \text{ m}^2$. Se medirán los paramentos verticales de fachadas y particiones descontando únicamente aquellos huecos cuya superficie sea mayor de $X \text{ m}^2$, lo que significa que:

Cuando los huecos sean menores de $X \text{ m}^2$ se medirán a cinta corrida como si no hubiera huecos. Al no deducir ningún hueco, en compensación de medir hueco por macizo, no se medirán los trabajos de formación de mochetas en jambas y dinteles.

Cuando los huecos sean mayores de $X \text{ m}^2$, se deducirá la superficie de estos huecos, pero se sumará a la medición la superficie de la parte interior del hueco, correspondiente al desarrollo de las mochetas.

Deduciendo todos los huecos. Se medirán los paramentos verticales de fachadas y particiones descontando la superficie de todos los huecos, pero se incluye la ejecución de todos los trabajos precisos para la resolución del hueco, así como los materiales que forman dinteles, jambas y vierteaguas.

A los efectos anteriores, se entenderá como hueco, cualquier abertura que tenga mochetas y dintel para puerta o ventana. En caso de tratarse de un vacío en la fábrica sin dintel, antepecho ni carpintería, se deducirá siempre el mismo al medir la fábrica, sea cual fuere su superficie.

En el supuesto de cerramientos de fachada donde las hojas, en lugar de apoyar directamente en el forjado, apoyen en una o dos hiladas de regularización que abarquen todo el espesor del cerramiento, al efectuar la medición de las unidades de obra se medirá su altura desde el forjado y, en compensación, no se medirán las hiladas de regularización.

INSTALACIONES

Longitud realmente ejecutada. Medición según desarrollo longitudinal resultante, considerando, en su caso, los tramos ocupados por piezas especiales.

REVESTIMIENTOS (YESOS Y ENFOSCADOS DE CEMENTO)

Deduciendo, en los huecos de superficie mayor de $X \text{ m}^2$, el exceso sobre los $X \text{ m}^2$. Los paramentos verticales y horizontales se medirán a cinta corrida, sin descontar huecos de superficie menor a $X \text{ m}^2$. Para huecos de mayor superficie, se descontará únicamente el exceso sobre esta superficie. En ambos casos se considerará incluida la ejecución de mochetas, fondos de dinteles y aristados. Los paramentos que tengan armarios empotrados no serán objeto de descuento, sea cual fuere su dimensión.

2.2.1. Trabajos previos

Unidad de obra DMX020: Demolición de pavimento exterior de hormigón en masa, mediante retroexcavadora con martillo rompedor, y carga mecánica de escombros sobre camión o contenedor.

CARACTERÍSTICAS TÉCNICAS

Demolición de pavimento exterior de hormigón en masa, mediante retroexcavadora con martillo rompedor, sin incluir la demolición de la base soporte. Incluso p/p de limpieza, acopio, retirada y carga mecánica de escombros sobre camión o contenedor.

NORMATIVA DE APLICACIÓN

Ejecución: **PG-3. Pliego de prescripciones técnicas generales para obras de carreteras y puentes de la Dirección General de Carreteras.**

CRITERIO DE MEDICIÓN EN PROYECTO

Superficie medida según documentación gráfica de Proyecto.

PROCESO DE EJECUCIÓN

FASES DE EJECUCIÓN

Demolición del pavimento con retroexcavadora con martillo rompedor. Fragmentación de los escombros en piezas manejables. Retirada y acopio de escombros. Limpieza de los restos de obra. Carga mecánica de escombros sobre camión o contenedor.

CONDICIONES DE TERMINACIÓN

Una vez concluidos los trabajos, la base soporte quedará limpia de restos del material.

CRITERIO DE MEDICIÓN EN OBRA Y CONDICIONES DE ABONO

Se medirá la superficie realmente demolida según especificaciones de Proyecto.

Unidad de obra DMX030: Demolición de pavimento de aglomerado asfáltico en calzada, mediante retroexcavadora con martillo rompedor, y carga mecánica de escombros sobre camión o contenedor.

CARACTERÍSTICAS TÉCNICAS

Demolición de pavimento de aglomerado asfáltico en calzada, mediante retroexcavadora con martillo rompedor, sin incluir la demolición de la base soporte. Incluso p/p de corte previo del contorno con cortadora de asfalto, limpieza, acopio, retirada y carga mecánica de escombros sobre camión o contenedor.

NORMATIVA DE APLICACIÓN

Ejecución: **PG-3. Pliego de prescripciones técnicas generales para obras de carreteras y puentes de la Dirección General de Carreteras.**

CRITERIO DE MEDICIÓN EN PROYECTO

Superficie medida según documentación gráfica de Proyecto.

PROCESO DE EJECUCIÓN

FASES DE EJECUCIÓN

Corte del contorno con cortadora de asfalto. Demolición del pavimento con retroexcavadora con martillo rompedor. Fragmentación de los escombros en piezas manejables. Retirada y acopio de escombros. Limpieza de los restos de obra. Carga mecánica de escombros sobre camión o contenedor.

CONDICIONES DE TERMINACIÓN

Una vez concluidos los trabajos, la base soporte quedará limpia de restos del material.

CRITERIO DE MEDICIÓN EN OBRA Y CONDICIONES DE ABONO

Se medirá la superficie realmente demolida según especificaciones de Proyecto.

Unidad de obra DMX070: Demolición de pavimento exterior de baldosas de piedra natural, mediante retroexcavadora con martillo rompedor, y carga mecánica de escombros sobre camión o contenedor.

CARACTERÍSTICAS TÉCNICAS

Demolición de pavimento exterior de baldosas de piedra natural, mediante retroexcavadora con martillo rompedor, sin incluir la demolición de la base soporte. Incluso p/p de limpieza, acopio, retirada y carga mecánica de escombros sobre camión o contenedor.

NORMATIVA DE APLICACIÓN

Ejecución: **PG-3. Pliego de prescripciones técnicas generales para obras de carreteras y puentes de la Dirección General de Carreteras.**

CRITERIO DE MEDICIÓN EN PROYECTO

Superficie medida según documentación gráfica de Proyecto.

PROCESO DE EJECUCIÓN

FASES DE EJECUCIÓN

Demolición del pavimento con retroexcavadora con martillo rompedor. Fragmentación de los escombros en piezas manejables. Retirada y acopio de escombros. Limpieza de los restos de obra. Carga mecánica de escombros sobre camión o contenedor.

CONDICIONES DE TERMINACIÓN

Una vez concluidos los trabajos, la base soporte quedará limpia de restos del material.

CRITERIO DE MEDICIÓN EN OBRA Y CONDICIONES DE ABONO

Se medirá la superficie realmente demolida según especificaciones de Proyecto.

Unidad de obra GRA020: Transporte con camión de mezcla sin clasificar de residuos inertes producidos en obras de construcción y/o demolición, a vertedero específico, instalación de tratamiento de residuos de construcción y demolición externa a la obra o centro de valorización o eliminación de residuos, situado a 10 km de distancia.

CARACTERÍSTICAS TÉCNICAS

Transporte con camión de mezcla sin clasificar de residuos inertes producidos en obras de construcción y/o demolición, a vertedero específico, instalación de tratamiento de residuos de construcción y demolición externa a la obra o centro de valorización o eliminación de residuos, situado a 10 km de distancia, considerando el tiempo de espera para la carga a máquina en obra, ida, descarga y vuelta.

NORMATIVA DE APLICACIÓN

Gestión de residuos:

- **Regulación de la producción y gestión de los residuos de construcción y demolición.**
- **Decreto por el que se regula el régimen jurídico de la producción y gestión de residuos y el Registro General de Productores y Gestores de Residuos de Galicia.**

CRITERIO DE MEDICIÓN EN PROYECTO

Volumen teórico, estimado a partir del peso y la densidad aparente de los diferentes materiales que componen los residuos, según documentación gráfica de Proyecto.

CONDICIONES PREVIAS QUE HAN DE CUMPLIRSE ANTES DE LA EJECUCIÓN DE LAS UNIDADES DE OBRA

DEL SOPORTE

Se comprobará que están perfectamente señalizadas sobre el terreno las zonas de trabajo y vías de circulación, para la organización del tráfico.

CONDICIONES DE TERMINACIÓN

Las vías de circulación utilizadas durante el transporte quedarán completamente limpias de cualquier tipo de restos.

CRITERIO DE MEDICIÓN EN OBRA Y CONDICIONES DE ABONO

Se medirá, incluyendo el esponjamiento, el volumen de residuos realmente transportado según especificaciones de Proyecto.

2.2.2. Movimiento de tierras

Unidad de obra ADE005: Excavación de sótanos con el muro pantalla ya ejecutado en suelo de arena semidensa, con medios mecánicos, bajo nivel freático, retirada de los materiales excavados y carga a camión.

CARACTERÍSTICAS TÉCNICAS

Excavación de tierras a cielo abierto para formación de sótanos con muro pantalla debidamente arriostrado, que en todo su perímetro quedan por debajo de la rasante natural, en suelo de arena semidensa, con medios mecánicos, bajo nivel freático, hasta alcanzar la cota de profundidad indicada en el Proyecto. Incluso utilización de bombas para bajar el nivel freático del terreno y poder trabajar en seco durante las labores de excavación, transporte de la maquinaria, formación de rampa provisional para acceso de la maquinaria al fondo de la excavación y su posterior retirada, refinado

de paramentos y fondo de excavación, extracción de tierras fuera de la excavación, retirada de los materiales excavados y carga a camión.

NORMATIVA DE APLICACIÓN

Ejecución:

- **CTE. DB-SE-C Seguridad estructural: Cimientos.**
- **NTE-ADV. Acondicionamiento del terreno. Desmontes: Vaciados.**

CRITERIO DE MEDICIÓN EN PROYECTO

Volumen medido sobre las secciones teóricas de la excavación, según documentación gráfica de Proyecto.

CONDICIONES PREVIAS QUE HAN DE CUMPLIRSE ANTES DE LA EJECUCIÓN DE LAS UNIDADES DE OBRA

DEL SOPORTE

Se comprobará la posible existencia de servidumbres, elementos enterrados, redes de servicio o cualquier tipo de instalaciones que puedan resultar afectadas por las obras a iniciar.

Se dispondrá de la información topográfica y geotécnica necesaria, recogida en el correspondiente estudio geotécnico del terreno realizado por un laboratorio acreditado en el área técnica correspondiente, y que incluirá, entre otros datos: plano alimétrico de la zona, cota del nivel freático y tipo de terreno que se va a excavar a efecto de su trabajabilidad.

Se dispondrán puntos fijos de referencia en lugares que puedan verse afectados por el vaciado, a los cuales se referirán todas las lecturas de cotas de nivel y desplazamientos horizontales y verticales de los puntos del terreno.

Se comprobará el estado de conservación de los edificios medianeros y de las construcciones próximas que puedan verse afectadas por el vaciado.

DEL CONTRATISTA

Si existieran instalaciones en servicio que pudieran verse afectadas por los trabajos a realizar, solicitará de las correspondientes compañías suministradoras su situación y, en su caso, la solución a adoptar, así como las distancias de seguridad a tendidos aéreos de conducción de energía eléctrica.

Notificará al Director de Ejecución de la obra, con la antelación suficiente, el comienzo de las excavaciones.

PROCESO DE EJECUCIÓN

FASES DE EJECUCIÓN

Replanteo general y fijación de los puntos y niveles de referencia. Transporte, montaje y desmontaje del equipo de agotamiento o rebajamiento del nivel freático. Agotamiento o rebajamiento del nivel freático. Excavación en sucesivas franjas horizontales y extracción de tierras. Refinado de fondos y laterales a mano, con extracción de las tierras. Carga a camión de las tierras excavadas.

CONDICIONES DE TERMINACIÓN

La excavación quedará limpia y a los niveles previstos, cumpliéndose las exigencias de estabilidad de los cortes de tierras, taludes y edificaciones próximas.

CONSERVACIÓN Y MANTENIMIENTO

Las excavaciones quedarán protegidas frente a filtraciones y acciones de erosión o desmoronamiento por parte de las aguas de escorrentía. Se tomarán las medidas oportunas para asegurar que las características geométricas permanecen inamovibles.

CRITERIO DE MEDICIÓN EN OBRA Y CONDICIONES DE ABONO

Se medirá el volumen teórico ejecutado según especificaciones de Proyecto, sin incluir los incrementos por excesos de excavación no autorizados, ni el relleno necesario para reconstruir la sección teórica por defectos imputables al Contratista. Se medirá la excavación una vez realizada y antes de que sobre ella se efectúe ningún tipo de relleno. Si el Contratista cerrase la excavación antes de conformada la medición, se entenderá que se aviene a lo que unilateralmente determine el Director de Ejecución de la obra.

Unidad de obra GTA020: Transporte de tierras con camión a vertedero específico, instalación de tratamiento de residuos de construcción y demolición externa a la obra o centro de valorización o eliminación de residuos, situado a una distancia máxima de 10 km.

CARACTERÍSTICAS TÉCNICAS

Transporte de tierras con camión de los productos procedentes de la excavación de cualquier tipo de terreno a vertedero específico, instalación de tratamiento de residuos de construcción y demolición externa a la obra o centro de valorización o eliminación de residuos, situado a una distancia máxima de 10 km, considerando el tiempo de espera para la carga a máquina en obra, ida, descarga y vuelta. Sin incluir la carga en obra.

NORMATIVA DE APLICACIÓN

Gestión de residuos:

- **Regulación de la producción y gestión de los residuos de construcción y demolición.**
- **Decreto por el que se regula el régimen jurídico de la producción y gestión de residuos y el Registro General de Productores y Gestores de Residuos de Galicia.**

CRITERIO DE MEDICIÓN EN PROYECTO

Volumen medido sobre las secciones teóricas de las excavaciones, incrementadas cada una de ellas por su correspondiente coeficiente de esponjamiento, de acuerdo con el tipo de terreno considerado.

CONDICIONES PREVIAS QUE HAN DE CUMPLIRSE ANTES DE LA EJECUCIÓN DE LAS UNIDADES DE OBRA

DEL SOPORTE

Se comprobará que están perfectamente señalizadas sobre el terreno las zonas de trabajo y vías de circulación, para la organización del tráfico.

PROCESO DE EJECUCIÓN

FASES DE EJECUCIÓN

Transporte de tierras a vertedero específico, instalación de tratamiento de residuos de construcción y demolición externa a la obra o centro de valorización o eliminación de residuos, con protección de las mismas mediante su cubrición con lonas o toldos.

CONDICIONES DE TERMINACIÓN

Las vías de circulación utilizadas durante el transporte quedarán completamente limpias de cualquier tipo de restos.

CRITERIO DE MEDICIÓN EN OBRA Y CONDICIONES DE ABONO

Se medirá, incluyendo el esponjamiento, el volumen de tierras realmente transportado según especificaciones de Proyecto.

2.2.3. Cimentaciones

Unidad de obra CRL030: Capa de hormigón de limpieza HL-150/B/20, fabricado en central y vertido desde camión, de 10 cm de espesor.

CARACTERÍSTICAS TÉCNICAS

Formación de capa de hormigón de limpieza y nivelado de fondos de cimentación, de 10 cm de espesor, de hormigón HL-150/B/20, fabricado en central y vertido desde camión, en el fondo de la excavación previamente realizada.

NORMATIVA DE APLICACIÓN

Elaboración, transporte y puesta en obra del hormigón:

- Instrucción de Hormigón Estructural (EHE-08).

Ejecución:

- CTE. DB-SE-C Seguridad estructural: Cimientos.

- CTE. DB-HS Salubridad.

CRITERIO DE MEDICIÓN EN PROYECTO

Superficie medida sobre la superficie teórica de la excavación, según documentación gráfica de Proyecto.

CONDICIONES PREVIAS QUE HAN DE CUMPLIRSE ANTES DE LA EJECUCIÓN DE LAS UNIDADES DE OBRA

DEL SOPORTE

Se comprobará, visualmente o mediante las pruebas que se juzguen oportunas, que el terreno de apoyo de aquella se corresponde con las previsiones del Proyecto.

El resultado de tal inspección, definiendo la profundidad de la cimentación de cada uno de los apoyos de la obra, su forma y dimensiones, y el tipo y consistencia del terreno, se incorporará a la documentación final de obra.

En particular, se debe comprobar que el nivel de apoyo de la cimentación se ajusta al previsto y, apreciablemente, la estratigrafía coincide con la estimada en el estudio geotécnico, que el nivel freático y las condiciones hidrogeológicas se ajustan a las previstas, que el terreno presenta, apreciablemente, una resistencia y una humedad similares a la supuesta en el estudio geotécnico, que no se detectan defectos evidentes tales como cavernas, fallas, galerías, pozos, etc, y, por último, que no se detectan corrientes subterráneas que puedan producir socavación o arrastres.

Una vez realizadas estas comprobaciones, se confirmará la existencia de los elementos enterrados de la instalación de puesta a tierra, y que el plano de apoyo del terreno es horizontal y presenta una superficie limpia.

AMBIENTALES

Se suspenderán los trabajos de hormigonado cuando llueva con intensidad, nieve, exista viento excesivo, una temperatura ambiente superior a 40°C o se prevea que dentro de las 48 horas siguientes pueda descender la temperatura ambiente por debajo de los 0°C.

DEL CONTRATISTA

Dispondrá en obra de una serie de medios, en previsión de que se produzcan cambios bruscos de las condiciones ambientales durante el hormigonado o posterior periodo de fraguado, no pudiendo comenzarse el hormigonado de los diferentes elementos sin la autorización por escrito del Director de Ejecución de la obra.

PROCESO DE EJECUCIÓN

FASES DE EJECUCIÓN

Replanteo. Colocación de toques y/o formación de maestras. Vertido y compactación del hormigón. Coronación y enrase del hormigón.

CONDICIONES DE TERMINACIÓN

La superficie quedará horizontal y plana.

CRITERIO DE MEDICIÓN EN OBRA Y CONDICIONES DE ABONO

Se medirá la superficie teórica ejecutada según especificaciones de Proyecto, sin incluir los incrementos por excesos de excavación no autorizados.

Unidad de obra CCP002: Transporte, puesta en obra y retirada de equipo completo de lodos tixotrópicos (bentonita), a una distancia de hasta 50 km.

CARACTERÍSTICAS TÉCNICAS

Desplazamiento, montaje, desmontaje y retirada de la obra de equipo de tratamiento de lodos tixotrópicos (bentonita) para la realización de muros pantalla, a una distancia de hasta 50 km. Incluso p/p de desplazamiento del personal especializado y regeneración de lodos.

CRITERIO DE MEDICIÓN EN PROYECTO

Número de unidades previstas, según documentación gráfica de Proyecto.

CONDICIONES PREVIAS QUE HAN DE CUMPLIRSE ANTES DE LA EJECUCIÓN DE LAS UNIDADES DE OBRA

DEL SOPORTE

Se comprobará la existencia de una toma de agua de 1" o 9 m³/hora y una toma para alimentación trifásica de 230/400 V y 60 kW de potencia.

PROCESO DE EJECUCIÓN

FASES DE EJECUCIÓN

Transporte a la obra. Montaje del equipo. Desmontaje del equipo. Retirada del equipo.

CONDICIONES DE TERMINACIÓN

Completa retirada del equipo utilizado.

CRITERIO DE MEDICIÓN EN OBRA Y CONDICIONES DE ABONO

Se medirá el número de unidades realmente ejecutadas según especificaciones de Proyecto.

Unidad de obra CCP005: Doble murete guía de hormigón armado para muro pantalla, realizado con hormigón HA-25/B/20/IIa fabricado en central, y vertido con bomba, y acero UNE-EN 10080 B 500 S, 25 kg/m, sección 70x25 cm, montaje y desmontaje del sistema de encofrado a dos caras, con demolición de murete guía con retroexcavadora con martillo rompedor y carga de escombros mecánica.

MEDIDAS PARA ASEGURAR LA COMPATIBILIDAD ENTRE LOS DIFERENTES PRODUCTOS, ELEMENTOS Y SISTEMAS CONSTRUCTIVOS QUE COMPONEN LA UNIDAD DE OBRA.

Dependiendo de la agresividad y el nivel freático del terreno, se elegirá el cemento adecuado para la fabricación del hormigón, así como su dosificación y permeabilidad y el espesor de recubrimiento de las armaduras.

CARACTERÍSTICAS TÉCNICAS

Formación de doble murete guía, para muro pantalla, de hormigón armado de sección 70x25 cm; realizado con hormigón HA-25/B/20/IIa fabricado en central, y vertido con bomba, y acero UNE-EN 10080 B 500 S, con una cuantía aproximada de 25 kg/m; montaje y desmontaje del sistema de encofrado a dos caras de los muretes. Incluso p/p de elaboración de la ferralla (corte, doblado y conformado de elementos) en taller industrial y montaje en el lugar definitivo de su colocación en obra, separadores, aplicación de líquido desencofrante, demolición de murete guía con retroexcavadora con martillo rompedor y carga de escombros mecánica y limpieza.

NORMATIVA DE APLICACIÓN

Elaboración, transporte y puesta en obra del hormigón:

- **Instrucción de Hormigón Estructural (EHE-08).**

Ejecución, control y documentación:

- **CTE. DB-SE-C Seguridad estructural: Cimientos.**

- **UNE-EN 1538. Ejecución de trabajos geotécnicos especiales. Muros-pantalla.**

- **NTE-CCP. Cimentaciones. Contenciones: Pantallas.**

Montaje y desmontaje del sistema de encofrado:

- **Instrucción de Hormigón Estructural (EHE-08).**

CRITERIO DE MEDICIÓN EN PROYECTO

Longitud medida a ejes, según documentación gráfica de Proyecto.

CONDICIONES PREVIAS QUE HAN DE CUMPLIRSE ANTES DE LA EJECUCIÓN DE LAS UNIDADES DE OBRA

DEL SOPORTE

Se comprobará que se ha eliminado cualquier resto de cimentación o terreno duro en su superficie de apoyo, quedando ésta horizontal y limpia.

PROCESO DE EJECUCIÓN

FASES DE EJECUCIÓN

Replanteo y trazado de los muretes guía. Montaje del sistema de encofrado. Colocación de la armadura. Vertido y compactación del hormigón. Desmontaje del sistema de encofrado. Regularización y limpieza superficial del paramento visto. Acotación de la longitud de cada panel sobre los muretes guía ya realizados. Replanteo de la cota del fondo de la perforación, de la rasante del hormigón y de las armaduras. Demolición del elemento con retroexcavadora con martillo rompedor. Limpieza y recogida de restos. Carga mecánica de escombros sobre camión o contenedor.

CONDICIONES DE TERMINACIÓN

El murete guía estará debidamente aplomado y alineado, y tendrá la resistencia, rigidez y estabilidad suficientes frente a las solicitaciones accidentales debidas a la posterior ejecución del muro pantalla.

CRITERIO DE MEDICIÓN EN OBRA Y CONDICIONES DE ABONO

Se medirá, a eje de muro, la longitud realmente ejecutada según especificaciones de Proyecto.

Unidad de obra CCP020: Muro pantalla de hormigón armado de 45 cm de espesor y hasta 30 m de profundidad, o hasta encontrar roca o capas duras de terreno, realizado por bataches de 1,50 a 3,00 m de longitud, excavados en terreno cohesivo sin rechazo en el SPT, estabilizado mediante el uso de lodos tixotrópicos; realizado con hormigón HA-25/L/12/IIa fabricado en central con aditivo hidrófugo, y vertido con bomba, a través de tubo Tremie, y acero UNE-EN 10080 B 500 S, cuantía 22,5 kg/m².

MEDIDAS PARA ASEGURAR LA COMPATIBILIDAD ENTRE LOS DIFERENTES PRODUCTOS, ELEMENTOS Y SISTEMAS CONSTRUCTIVOS QUE COMPONEN LA UNIDAD DE OBRA.

Dependiendo de la agresividad y el nivel freático del terreno, se elegirá el cemento adecuado para la fabricación del hormigón, así como su dosificación y permeabilidad y el espesor de recubrimiento de las armaduras.

CARACTERÍSTICAS TÉCNICAS

Formación de muro pantalla de hormigón armado de 45 cm de espesor y hasta 30 m de profundidad, o hasta encontrar roca o capas duras de terreno, realizado por bataches de 1,50 a 3,00 m de longitud, excavados en terreno cohesivo sin rechazo en el SPT, estabilizado mediante el uso de lodos tixotrópicos; realizado con hormigón HA-25/L/12/IIa fabricado en central con aditivo hidrófugo, y vertido con bomba, con hormigonado continuo sumergido a través de tubo Tremie, y acero UNE-EN

10080 B 500 S, con una cuantía aproximada de 22,5 kg/m². Incluso p/p de limpieza del fondo de la excavación; empleo de lodos, recogida de los sobrantes y regeneración de los mismos; elaboración de la ferralla (corte, doblado y conformado de elementos) en taller industrial y montaje en el lugar definitivo de su colocación en obra, separadores, y colocación y extracción de los encofrados de junta en los extremos verticales de los paneles.

NORMATIVA DE APLICACIÓN

Dosificación, elaboración, transporte y puesta en obra del hormigón:

- **UNE-EN 206-1. Hormigón. Parte 1: Especificaciones, prestaciones, producción y conformidad.**

- **Instrucción de Hormigón Estructural (EHE-08).**

Ejecución, control y documentación:

- **CTE. DB-SE-C Seguridad estructural: Cimientos.**

- **CTE. DB-HS Salubridad.**

- **UNE-EN 1538. Ejecución de trabajos geotécnicos especiales. Muros-pantalla.**

- **NTE-CCP. Cimentaciones. Contenciones: Pantallas.**

CRITERIO DE MEDICIÓN EN PROYECTO

Superficie de la pantalla proyectada, con la longitud de cálculo medida desde la parte superior del murete guía hasta la profundidad teórica de las armaduras e incrementada en 20 cm, multiplicada por el perímetro apantallado, medido a ejes, sin duplicar esquinas ni encuentros, según documentación gráfica de Proyecto.

CONDICIONES PREVIAS QUE HAN DE CUMPLIRSE ANTES DE LA EJECUCIÓN DE LAS UNIDADES DE OBRA

DEL SOPORTE

Antes de proceder a los trabajos de perforación, todas las conducciones aéreas que afecten a la zona de trabajo serán desviadas y también serán eliminados o modificados todos los elementos enterrados que interfieran directamente con los trabajos o que, por su proximidad, puedan afectar a la estabilidad del terreno durante el proceso de ejecución de la pantalla.

Se comprobará la existencia del murete guía y de la plataforma de trabajo.

DEL CONTRATISTA

Presentará prueba documental de la capacidad técnica de la empresa ejecutora.

PROCESO DE EJECUCIÓN

FASES DE EJECUCIÓN

Excavación por paneles según el orden proyectado, con uso de lodos tixotrópicos. Limpieza de la excavación. Colocación de la armadura. Colocación de los encofrados de juntas entre paneles. Colocación del tubo Tremie. Vertido y compactación del hormigón. Recogida de los lodos tixotrópicos que afloran a medida que se vierte el hormigón y posterior regeneración. Extracción de encofrados de junta. Repetición de las operaciones hasta completar todos los paneles cumpliendo el orden previsto.

CONDICIONES DE TERMINACIÓN

El muro será monolítico y su superficie interior quedará aplomada, evitándose así sobreechamientos considerables.

CRITERIO DE MEDICIÓN EN OBRA Y CONDICIONES DE ABONO

Se medirá la superficie realmente ejecutada, computando la longitud existente desde la parte superior del murete guía hasta la profundidad teórica de las armaduras, incrementada en 20 cm, multiplicada por el perímetro apantallado, medido a ejes, sin duplicar esquinas ni encuentros, según especificaciones de Proyecto, sin ser causa de abono otro tipo de excesos.

Unidad de obra CCP051: Descabezado de la coronación de los paneles del muro pantalla de 45 cm de espesor, con retroexcavadora con martillo rompedor.

CARACTERÍSTICAS TÉCNICAS

Demolición del exceso de hormigón existente en la coronación de los paneles del muro pantalla, de 45 cm de espesor, mediante el repicado mecánico con martillo rompedor del tramo comprendido entre el nivel de llenado del hormigón y el nivel de descabezado, hasta asegurar la ausencia de hormigón contaminado por lodos y la calidad descrita en el Proyecto. Incluso p/p de replanteo, marcado y corte del nivel de descabezado, picado manual con compresor portátil de los restos del descabezado, enderezado de las armaduras de espera del muro que pudieron doblarse con el repicado, limpieza de la superficie picada de hormigón y retirada y carga de escombros sobre camión o contenedor.

NORMATIVA DE APLICACIÓN

Ejecución, control y documentación: **UNE-EN 1538. Ejecución de trabajos geotécnicos especiales. Muros-pantalla.**

CRITERIO DE MEDICIÓN EN PROYECTO

Longitud medida según documentación gráfica de Proyecto, considerando que la cota final de hormigonado rebasará a la teórica en al menos 30 cm.

CONDICIONES PREVIAS QUE HAN DE CUMPLIRSE ANTES DE LA EJECUCIÓN DE LAS UNIDADES DE OBRA

DEL SOPORTE

Se comprobará que el hormigón ha adquirido una resistencia suficiente para que no se produzcan daños en el hormigón restante.

PROCESO DE EJECUCIÓN

FASES DE EJECUCIÓN

Replanteo, marcado y corte del nivel de descabezado. Picado mecánico con martillo rompedor del hormigón contaminado existente en la coronación de la pantalla. Picado manual con compresor portátil de los restos del descabezado. Enderezado de las armaduras. Limpieza de la superficie de hormigón. Recogida de restos. Carga de escombros sobre camión o contenedor.

CONDICIONES DE TERMINACIÓN

Se evitará la existencia de hormigón contaminado.

CRITERIO DE MEDICIÓN EN OBRA Y CONDICIONES DE ABONO

Se medirá la longitud realmente ejecutada según especificaciones de Proyecto.

Unidad de obra CCP061: Encuentro de muro pantalla y losa de cimentación, mediante la fijación con resina epoxi, cada 500 cm, de 2 barras corrugadas de 16 mm de diámetro de acero B 500 S, en rebaje perimetral ejecutado mediante fresado continuo, sobre el paramento del muro pantalla.

CARACTERÍSTICAS TÉCNICAS

Resolución de encuentro de muro pantalla y losa de cimentación, mediante 2 barras corrugadas de 16 mm de diámetro y 100 cm de longitud, de acero UNE-EN 10080 B 500 S, fijadas con resina epoxi cada 500 cm en orificios de 20 mm de diámetro y 250 mm de profundidad, practicados en rebaje perimetral con forma de media caña, de 5 cm de profundidad, ejecutado mediante fresado continuo del paramento del muro pantalla. Incluso p/p de fresado del muro, replanteo de los orificios utilizando sistemas de detección de armaduras, ejecución de los taladros y limpieza de los mismos con aire a presión, inyección de la resina, colocación de las armaduras de espera, acopio, retirada y carga de escombros sobre camión o contenedor.

CRITERIO DE MEDICIÓN EN PROYECTO

Longitud medida según documentación gráfica de Proyecto.

CONDICIONES PREVIAS QUE HAN DE CUMPLIRSE ANTES DE LA EJECUCIÓN DE LAS UNIDADES DE OBRA

DEL SOPORTE

Se habrán finalizado todos los trabajos de excavación.

El hormigón del muro pantalla habrá fraguado debidamente.

PROCESO DE EJECUCIÓN

FASES DE EJECUCIÓN

Fresado del encuentro entre muro pantalla y losa de cimentación. Replanteo de los orificios sobre el rebaje fresado. Ejecución de los taladros. Limpieza del polvo del interior de los taladros. Inyección de resina epoxi. Colocación de las armaduras de espera. Limpieza de los restos generados.

CONDICIONES DE TERMINACIÓN

El conjunto será monolítico y transmitirá correctamente las cargas.

CRITERIO DE MEDICIÓN EN OBRA Y CONDICIONES DE ABONO

Se medirá la longitud realmente ejecutada según especificaciones de Proyecto.

Unidad de obra CCP063: Encuentro de muro pantalla y forjado de sótano, mediante la fijación con resina epoxi, cada 500 cm, de 2 barras corrugadas de 16 mm de diámetro de acero B 500 S, en rebaje perimetral ejecutado mediante fresado continuo, sobre el paramento del muro pantalla.

CARACTERÍSTICAS TÉCNICAS

Resolución de encuentro de muro pantalla y forjado de sótano, mediante 2 barras corrugadas de 16 mm de diámetro y 100 cm de longitud, de acero UNE-EN 10080 B 500 S, fijadas con resina epoxi cada 500 cm en orificios de 20 mm de diámetro y 250 mm de profundidad, practicados en rebaje perimetral con forma de media caña, de 5 cm de profundidad, ejecutado mediante fresado continuo del paramento del muro pantalla. Incluso p/p de fresado del muro, replanteo de los orificios utilizando sistemas de detección de armaduras, ejecución de los taladros y limpieza de los mismos con aire a presión, inyección de la resina, colocación de las armaduras de espera, acopio, retirada y carga de escombros sobre camión o contenedor.

CRITERIO DE MEDICIÓN EN PROYECTO

Longitud medida según documentación gráfica de Proyecto.

CONDICIONES PREVIAS QUE HAN DE CUMPLIRSE ANTES DE LA EJECUCIÓN DE LAS UNIDADES DE OBRA

DEL SOPORTE

Se habrán extraído las tierras por la cara interior del muro pantalla hasta la cota necesaria.

Se habrá colocado el encofrado del forjado.

El hormigón del muro pantalla habrá fraguado debidamente.

PROCESO DE EJECUCIÓN

FASES DE EJECUCIÓN

Fresado del encuentro entre muro pantalla y forjado. Replanteo de los orificios sobre el rebaje fresado. Ejecución de los taladros. Limpieza del polvo del interior de los taladros. Inyección de resina epoxi. Colocación de las armaduras de espera. Limpieza de los restos generados.

CONDICIONES DE TERMINACIÓN

El conjunto será monolítico y transmitirá correctamente las cargas.

CRITERIO DE MEDICIÓN EN OBRA Y CONDICIONES DE ABONO

Se medirá la longitud realmente ejecutada según especificaciones de Proyecto.

Unidad de obra CCP064: Taladro para anclaje de forjado de sótano o losa de cimentación a muro pantalla, de 20 mm de diámetro y 250 mm de profundidad, para la fijación con resina epoxi de barra corrugada de 16 mm de diámetro de acero B 500 S.

CARACTERÍSTICAS TÉCNICAS

Formación de taladro para anclaje de forjado de sótano o losa de cimentación a muro pantalla, de 20 mm de diámetro y 250 mm de profundidad, para la fijación con resina epoxi de barra corrugada de 16 mm de diámetro y 100 cm de longitud de acero UNE-EN 10080 B 500 S. Incluso p/p de replanteo del orificio utilizando sistemas de detección de armaduras, ejecución del taladro y limpieza con aire a presión, inyección de la resina, colocación de la armadura de espera, acopio, retirada y carga de escombros sobre camión o contenedor.

CRITERIO DE MEDICIÓN EN PROYECTO

Número de unidades previstas, según documentación gráfica de Proyecto.

CONDICIONES PREVIAS QUE HAN DE CUMPLIRSE ANTES DE LA EJECUCIÓN DE LAS UNIDADES DE OBRA

DEL SOPORTE

Se habrán finalizado todos los trabajos de excavación.

El hormigón del muro pantalla habrá fraguado debidamente.

PROCESO DE EJECUCIÓN

FASES DE EJECUCIÓN

Replanteo del orificio sobre el paramento del muro pantalla. Ejecución del taladro. Limpieza del polvo del interior del taladro. Inyección de resina epoxi. Colocación de la armadura de espera. Limpieza de los restos generados.

CONDICIONES DE TERMINACIÓN

El conjunto será monolítico y transmitirá correctamente las cargas.

CRITERIO DE MEDICIÓN EN OBRA Y CONDICIONES DE ABONO

Se medirá el número de unidades realmente ejecutadas según especificaciones de Proyecto.

Unidad de obra CCP080: Transporte, puesta en obra y retirada de equipo completo para la realización de anclajes al terreno, a una distancia de hasta 50 km.

CARACTERÍSTICAS TÉCNICAS

Desplazamiento, montaje, desmontaje y retirada de la obra de equipo de perforación y tesado, para la realización de anclajes al terreno en muros, a una distancia de hasta 50 km. Incluso p/p de desplazamiento del personal especializado y traslado entre diferentes emplazamientos dentro de la misma obra.

NORMATIVA DE APLICACIÓN

Ejecución, control y documentación: **UNE-EN 1537. Ejecución de trabajos geotécnicos especiales. Anclajes.**

CRITERIO DE MEDICIÓN EN PROYECTO

Número de unidades previstas, según documentación gráfica de Proyecto.

CONDICIONES PREVIAS QUE HAN DE CUMPLIRSE ANTES DE LA EJECUCIÓN DE LAS UNIDADES DE OBRA

DEL SOPORTE

Se comprobará que el acceso a la obra es el adecuado y se dispone de la correspondiente plataforma de trabajo.

PROCESO DE EJECUCIÓN

FASES DE EJECUCIÓN

Transporte a la obra. Montaje del equipo. Desmontaje del equipo. Retirada del equipo.

CONDICIONES DE TERMINACIÓN

Completa retirada de obra del equipo utilizado.

CRITERIO DE MEDICIÓN EN OBRA Y CONDICIONES DE ABONO

Se medirá el número de unidades realmente ejecutadas según especificaciones de Proyecto.

Unidad de obra CCP081: Anclaje provisional de muro pantalla al terreno, mediante perforación del muro pantalla y del terreno, con entubación de 114 mm de diámetro exterior, con una inclinación de 30° respecto al plano horizontal, hasta 17,5 m de longitud, formado por 2 cables compuestos de cordones trenzados de acero, engrasados y envainados en tubo de PE; inyección a presión mediante el sistema de inyección única global (IU), de lechada de cemento CEM I 42,5N, con una relación agua/cemento de 0,4, dosificada en peso; fijación de los cables a las cabezas de los anclajes, tesado de los mismos, sellado de la perforación y puesta en servicio.

CARACTERÍSTICAS TÉCNICAS

Formación de anclaje provisional de muro pantalla al terreno, con inclinación de 30° respecto al plano horizontal, hasta 17,5 m de longitud, para asegurar la estabilidad del muro pantalla durante los trabajos de excavación de las tierras, hasta que se rigidice definitivamente el muro mediante sus uniones con el resto de la estructura, durante un tiempo de servicio inferior a 2 años, compuesto de los siguientes trabajos: extracción de tierras con medios mecánicos, mediante perforación del muro pantalla y del terreno, con entubación de 114 mm de diámetro exterior; introducción de 2 cables formados por cordones trenzados de acero de 0,6" (15,2 mm) de diámetro nominal, engrasados y envainados en tubo de PE; inyección a presión mediante el sistema de inyección única global (IU), de lechada de cemento CEM I 42,5N, con una relación agua/cemento de 0,4, dosificada en peso, para protección y formación del bulbo; fijación de los cables a la cabeza de anclaje formada por placa de apoyo y cuña de acero; tesado de los cables con gato de tesado multifilar y central hidráulica, una vez fraguada la lechada de cemento; sellado de la perforación y puesta en servicio. Incluso p/p de montaje, desmontaje y retirada de los equipos, perforación del muro y del terreno, destesado del anclaje una vez finalizada la estabilización definitiva del muro, limpieza y retirada de los restos generados.

NORMATIVA DE APLICACIÓN

Ejecución, control y documentación: **UNE-EN 1537. Ejecución de trabajos geotécnicos especiales. Anclajes.**

CRITERIO DE MEDICIÓN EN PROYECTO

Longitud medida desde la cara de apoyo de la cabeza de anclaje hasta el extremo del bulbo, según documentación gráfica de Proyecto.

CONDICIONES PREVIAS QUE HAN DE CUMPLIRSE ANTES DE LA EJECUCIÓN DE LAS UNIDADES DE OBRA

DEL SOPORTE

Se habrán extraído las tierras por la cara interior del muro pantalla hasta la cota necesaria.

DEL CONTRATISTA

Presentará prueba documental de la capacidad técnica de la empresa ejecutora.

PROCESO DE EJECUCIÓN

FASES DE EJECUCIÓN

Perforación de la pantalla y el terreno. Colocación de los cables. Inyección de la lechada. Colocación de la cabeza de anclaje. Fijación de los cables a la cabeza de anclaje. Tesado de los cables. Sellado de la perforación. Destesado.

CONDICIONES DE TERMINACIÓN

El anclaje mantendrá la rigidez durante su vida útil.

CRITERIO DE MEDICIÓN EN OBRA Y CONDICIONES DE ABONO

Se medirá la longitud total del cable de los anclajes ejecutados según especificaciones de Proyecto.

Unidad de obra CSL030: Losa de cimentación de hormigón armado, realizada con hormigón HA-25/B/20/IIa fabricado en central y vertido con cubilote, y acero UNE-EN 10080 B 500 S, cuantía 35,8 kg/m³; acabado superficial liso mediante regla vibrante.

MEDIDAS PARA ASEGURAR LA COMPATIBILIDAD ENTRE LOS DIFERENTES PRODUCTOS, ELEMENTOS Y SISTEMAS CONSTRUCTIVOS QUE COMPONEN LA UNIDAD DE OBRA.

Dependiendo de la agresividad del terreno o la presencia de agua con sustancias agresivas, se elegirá el cemento adecuado para la fabricación del hormigón, así como su dosificación y permeabilidad y el espesor de recubrimiento de las armaduras.

CARACTERÍSTICAS TÉCNICAS

Formación de losa de cimentación de hormigón armado, realizada con hormigón HA-25/B/20/IIa fabricado en central y vertido con cubilote, y acero UNE-EN 10080 B 500 S, con una cuantía aproximada de 35,8 kg/m³; acabado superficial liso mediante regla vibrante. Incluso p/p de refuerzos, pliegues, encuentros, arranques y esperas en muros, escaleras y rampas, cambios de nivel, malla metálica de alambre en cortes de hormigonado, formación de foso de ascensor, elaboración y montaje de la ferralla en el lugar definitivo de su colocación en obra, separadores, colocación y fijación de colectores de saneamiento en losa, vibrado del hormigón con regla vibrante, formación de juntas de construcción y curado del hormigón.

NORMATIVA DE APLICACIÓN

Elaboración, transporte y puesta en obra del hormigón:

- **Instrucción de Hormigón Estructural (EHE-08).**

Ejecución:

- **CTE. DB-SE-C Seguridad estructural: Cimientos.**

- NTE-CSL. Cimentaciones superficiales: Losas.

CRITERIO DE MEDICIÓN EN PROYECTO

Volumen medido sobre las secciones teóricas de la excavación, según documentación gráfica de Proyecto.

CONDICIONES PREVIAS QUE HAN DE CUMPLIRSE ANTES DE LA EJECUCIÓN DE LAS UNIDADES DE OBRA

DEL SOPORTE

Se comprobará la existencia de la capa de hormigón de limpieza, que presentará un plano de apoyo horizontal y una superficie limpia.

AMBIENTALES

Se suspenderán los trabajos de hormigonado cuando llueva con intensidad, nieve, exista viento excesivo, una temperatura ambiente superior a 40°C o se prevea que dentro de las 48 horas siguientes pueda descender la temperatura ambiente por debajo de los 0°C.

DEL CONTRATISTA

Dispondrá en obra de una serie de medios, en previsión de que se produzcan cambios bruscos de las condiciones ambientales durante el hormigonado o posterior periodo de fraguado, no pudiendo comenzarse el hormigonado de los diferentes elementos sin la autorización por escrito del Director de Ejecución de la obra.

PROCESO DE EJECUCIÓN

FASES DE EJECUCIÓN

Replanteo y trazado de la losa y de los pilares u otros elementos estructurales que apoyen en la misma. Colocación de separadores y fijación de las armaduras. Conexión, anclaje y emboquillado de las redes de instalaciones proyectadas. Vertido y compactación del hormigón. Coronación y enrase de cimientos. Curado del hormigón.

CONDICIONES DE TERMINACIÓN

El conjunto será monolítico y transmitirá correctamente las cargas al terreno.

CONSERVACIÓN Y MANTENIMIENTO

Se dejará la superficie de hormigón preparada para la realización de juntas de retracción y se protegerá la superficie acabada.

CRITERIO DE MEDICIÓN EN OBRA Y CONDICIONES DE ABONO

Se medirá el volumen teórico ejecutado según especificaciones de Proyecto, sin incluir los incrementos por excesos de excavación no autorizados.

2.2.4. Estructuras

Unidad de obra EHE030: Losa de escalera de hormigón armado, e=15 cm, realizada con hormigón HA-25/P/20/IIa fabricado en central y vertido con cubilote, y acero UNE-EN 10080 B 500 S, 33,97 kg/m²; montaje y desmontaje de sistema de encofrado recuperable de madera.

CARACTERÍSTICAS TÉCNICAS

Formación de losa de escalera de hormigón armado de 15 cm de espesor; realizada con hormigón HA-25/P/20/IIa fabricado en central y vertido con cubilote, y acero UNE-EN 10080 B 500 S, con una cuantía aproximada de 33,97 kg/m². Incluso p/p de replanteo, montaje y desmontaje de sistema de encofrado recuperable con puntales, sopandas y tablonos de madera, y curado del hormigón.

NORMATIVA DE APLICACIÓN

Elaboración, transporte y puesta en obra del hormigón:

- **Instrucción de Hormigón Estructural (EHE-08).**

Ejecución:

- **NTE-EHZ. Estructuras de hormigón armado: Zancas.**

Montaje y desmontaje del sistema de encofrado:

- **Instrucción de Hormigón Estructural (EHE-08).**

- **NTE-EME. Estructuras de madera: Encofrados.**

CRITERIO DE MEDICIÓN EN PROYECTO

Superficie medida por su intradós en verdadera magnitud, según documentación gráfica de Proyecto.

CONDICIONES PREVIAS QUE HAN DE CUMPLIRSE ANTES DE LA EJECUCIÓN DE LAS UNIDADES DE OBRA

DEL SOPORTE

Se comprobará la existencia de las armaduras de espera.

AMBIENTALES

Se suspenderán los trabajos de hormigonado cuando llueva con intensidad, nieve, exista viento excesivo, una temperatura ambiente superior a 40°C o se prevea que dentro de las 48 horas siguientes pueda descender la temperatura ambiente por debajo de los 0°C.

DEL CONTRATISTA

Dispondrá en obra de una serie de medios, en previsión de que se produzcan cambios bruscos de las condiciones ambientales durante el hormigonado o posterior periodo de fraguado, no pudiendo

comenzarse el hormigonado de los diferentes elementos sin la autorización por escrito del Director de Ejecución de la obra.

PROCESO DE EJECUCIÓN

FASES DE EJECUCIÓN

Replanteo y marcado de niveles de plantas y rellanos. Montaje del sistema de encofrado. Colocación de las armaduras con separadores homologados. Vertido y compactación del hormigón. Curado del hormigón. Desmontaje del sistema de encofrado. Reparación de defectos superficiales.

CONDICIONES DE TERMINACIÓN

El conjunto será monolítico y transmitirá correctamente las cargas.

CONSERVACIÓN Y MANTENIMIENTO

Se evitará la actuación sobre el elemento de acciones mecánicas no previstas en el cálculo.

CRITERIO DE MEDICIÓN EN OBRA Y CONDICIONES DE ABONO

Se medirá, por el intradós, la superficie realmente ejecutada según especificaciones de Proyecto.

Unidad de obra EHS020: Pilar de sección rectangular o cuadrada de hormigón armado, realizado con hormigón HA-25/B/20/IIa fabricado en central y vertido con cubilote, y acero UNE-EN 10080 B 500 S, cuantía 233,9 kg/m³; montaje y desmontaje del sistema de encofrado de chapas metálicas reutilizables, hasta 3 m de altura libre.

CARACTERÍSTICAS TÉCNICAS

Formación de pilar de sección rectangular o cuadrada de hormigón armado, de hasta 3 m de altura libre, realizado con hormigón HA-25/B/20/IIa fabricado en central y vertido con cubilote, y acero UNE-EN 10080 B 500 S, con una cuantía aproximada de 233,9 kg/m³. Montaje y desmontaje del sistema de encofrado de chapas metálicas reutilizables. Incluso p/p de replanteo, elaboración de la ferralla (corte, doblado y conformado de elementos) en taller industrial y montaje en el lugar definitivo de su colocación en obra, separadores, y curado del hormigón.

NORMATIVA DE APLICACIÓN

Elaboración, transporte y puesta en obra del hormigón: **Instrucción de Hormigón Estructural (EHE-08)**.

Ejecución: **NTE-EHS. Estructuras de hormigón armado: Soportes.**

Montaje y desmontaje del sistema de encofrado: **Instrucción de Hormigón Estructural (EHE-08)**.

CRITERIO DE MEDICIÓN EN PROYECTO

Volumen medido según documentación gráfica de Proyecto.

CONDICIONES PREVIAS QUE HAN DE CUMPLIRSE ANTES DE LA EJECUCIÓN DE LAS UNIDADES DE OBRA

DEL SOPORTE

Se comprobará la existencia de las armaduras de espera.

AMBIENTALES

Se suspenderán los trabajos de hormigonado cuando llueva con intensidad, nieve, exista viento excesivo, una temperatura ambiente superior a 40°C o se prevea que dentro de las 48 horas siguientes pueda descender la temperatura ambiente por debajo de los 0°C.

DEL CONTRATISTA

Dispondrá en obra de una serie de medios, en previsión de que se produzcan cambios bruscos de las condiciones ambientales durante el hormigonado o posterior periodo de fraguado, no pudiendo comenzarse el hormigonado de los diferentes elementos sin la autorización por escrito del Director de Ejecución de la obra.

PROCESO DE EJECUCIÓN

FASES DE EJECUCIÓN

Replanteo. Colocación de las armaduras con separadores homologados. Montaje del sistema de encofrado. Vertido y compactación del hormigón. Desmontaje del sistema de encofrado. Curado del hormigón. Reparación de defectos superficiales.

CONDICIONES DE TERMINACIÓN

El conjunto será monolítico y transmitirá correctamente las cargas. Las formas y texturas de acabado serán las especificadas.

CONSERVACIÓN Y MANTENIMIENTO

Se evitará la actuación sobre el elemento de acciones mecánicas no previstas en el cálculo.

CRITERIO DE MEDICIÓN EN OBRA Y CONDICIONES DE ABONO

Se medirá el volumen realmente ejecutado según especificaciones de Proyecto.

Unidad de obra EHV030: Viga de hormigón armado, realizada con hormigón HA-25/B/20/IIa fabricado en central y vertido con cubilote, y acero UNE-EN 10080 B 500 S, cuantía 117,2 kg/m³; montaje y desmontaje del sistema de encofrado de madera, en planta de hasta 3 m de altura libre.

CARACTERÍSTICAS TÉCNICAS

Formación de viga de hormigón armado, realizada con hormigón HA-25/B/20/IIa fabricado en central y vertido con cubilote, y acero UNE-EN 10080 B 500 S, con una cuantía aproximada de 117,2 kg/m³,

situada en planta de hasta 3 m de altura libre. Montaje y desmontaje del sistema de encofrado continuo con puntales, sopandas metálicas y superficie encofrante de madera tratada reforzada con varillas y perfiles. Incluso p/p de elaboración de la ferralla (corte, doblado y conformado de elementos) en taller industrial y montaje en el lugar definitivo de su colocación en obra, separadores y curado del hormigón.

NORMATIVA DE APLICACIÓN

Elaboración, transporte y puesta en obra del hormigón:

- **Instrucción de Hormigón Estructural (EHE-08).**

Ejecución:

- **NTE-EHV. Estructuras de hormigón armado: Vigas.**

Montaje y desmontaje del sistema de encofrado:

- **Instrucción de Hormigón Estructural (EHE-08).**

- **NTE-EME. Estructuras de madera: Encofrados.**

CRITERIO DE MEDICIÓN EN PROYECTO

Volumen medido según documentación gráfica de Proyecto.

CONDICIONES PREVIAS QUE HAN DE CUMPLIRSE ANTES DE LA EJECUCIÓN DE LAS UNIDADES DE OBRA

DEL SOPORTE

Se habrán señalado los niveles de la planta a realizar sobre los pilares ya realizados.

AMBIENTALES

Se suspenderán los trabajos de hormigonado cuando llueva con intensidad, nieve, exista viento excesivo, una temperatura ambiente superior a 40°C o se prevea que dentro de las 48 horas siguientes pueda descender la temperatura ambiente por debajo de los 0°C.

DEL CONTRATISTA

Dispondrá en obra de una serie de medios, en previsión de que se produzcan cambios bruscos de las condiciones ambientales durante el hormigonado o posterior periodo de fraguado, no pudiendo comenzarse el hormigonado de los diferentes elementos sin la autorización por escrito del Director de Ejecución de la obra.

PROCESO DE EJECUCIÓN

FASES DE EJECUCIÓN

Replanteo. Montaje del sistema de encofrado. Colocación de las armaduras con separadores homologados. Vertido y compactación del hormigón. Curado del hormigón. Desmontaje del sistema de encofrado. Reparación de defectos superficiales.

CONDICIONES DE TERMINACIÓN

El conjunto será monolítico y transmitirá correctamente las cargas.

CONSERVACIÓN Y MANTENIMIENTO

Se evitará la actuación sobre el elemento de acciones mecánicas no previstas en el cálculo.

CRITERIO DE MEDICIÓN EN OBRA Y CONDICIONES DE ABONO

Se medirá el volumen realmente ejecutado según especificaciones de Proyecto.

Unidad de obra EHL030: Losa maciza de hormigón armado, inclinada, canto 20 cm, realizada con hormigón HA-25/B/20/IIa fabricado en central y vertido con cubilote, y acero UNE-EN 10080 B 500 S, cuantía 29,8 kg/m²; montaje y desmontaje del sistema de encofrado de madera; altura libre de planta de hasta 3 m. Sin incluir repercusión de pilares.

CARACTERÍSTICAS TÉCNICAS

Formación de losa maciza de hormigón armado, inclinada, con altura libre de planta de hasta 3 m, canto 20 cm, realizada con hormigón HA-25/B/20/IIa fabricado en central y vertido con cubilote, y acero UNE-EN 10080 B 500 S, con una cuantía aproximada de 29,8 kg/m²; montaje y desmontaje del sistema de encofrado continuo con puntales, sopandas metálicas y superficie encofrante de madera tratada reforzada con varillas y perfiles. Incluso p/p de nervios y zunchos perimetrales de planta y huecos, y curado del hormigón. Sin incluir repercusión de pilares.

NORMATIVA DE APLICACIÓN

Elaboración, transporte y puesta en obra del hormigón:

- **Instrucción de Hormigón Estructural (EHE-08).**

Montaje y desmontaje del sistema de encofrado:

- **Instrucción de Hormigón Estructural (EHE-08).**

- **NTE-EME. Estructuras de madera: Encofrados.**

CRITERIO DE MEDICIÓN EN PROYECTO

Superficie medida en verdadera magnitud desde las caras exteriores de los zunchos del perímetro, según documentación gráfica de Proyecto, deduciendo los huecos de superficie mayor de 6 m².

CONDICIONES PREVIAS QUE HAN DE CUMPLIRSE ANTES DE LA EJECUCIÓN DE LAS UNIDADES DE OBRA

AMBIENTALES

Se suspenderán los trabajos de hormigonado cuando llueva con intensidad, nieve, exista viento excesivo, una temperatura ambiente superior a 40°C o se prevea que dentro de las 48 horas siguientes pueda descender la temperatura ambiente por debajo de los 0°C.

DEL CONTRATISTA

Dispondrá en obra de una serie de medios, en previsión de que se produzcan cambios bruscos de las condiciones ambientales durante el hormigonado o posterior periodo de fraguado, no pudiendo comenzarse el hormigonado de los diferentes elementos sin la autorización por escrito del Director de Ejecución de la obra.

PROCESO DE EJECUCIÓN

FASES DE EJECUCIÓN

Replanteo del sistema de encofrado. Montaje del sistema de encofrado. Replanteo de la geometría de la planta sobre el encofrado. Colocación de armaduras con separadores homologados. Vertido y compactación del hormigón. Regleado y nivelación de la capa de compresión. Curado del hormigón. Desmontaje del sistema de encofrado. Reparación de defectos superficiales.

CONDICIONES DE TERMINACIÓN

La losa será monolítica y transmitirá correctamente las cargas. La superficie quedará uniforme y sin irregularidades.

CONSERVACIÓN Y MANTENIMIENTO

Se evitará la actuación sobre el elemento de acciones mecánicas no previstas en el cálculo.

CRITERIO DE MEDICIÓN EN OBRA Y CONDICIONES DE ABONO

Se medirá, en verdadera magnitud, desde las caras exteriores de los zunchos del perímetro, la superficie realmente ejecutada según especificaciones de Proyecto, deduciendo los huecos de superficie mayor de 6 m².

Unidad de obra EHR040: Forjado reticular de hormigón armado, horizontal, canto total 30 cm, realizado con hormigón HA-25/B/20/IIa fabricado en central y vertido con cubilote, volumen 0,195 m³/m², y acero UNE-EN 10080 B 500 S, cuantía 14,6 kg/m²; sobre sistema de encofrado continuo; nervios "in situ" 20 cm, intereje 88 cm; casetón recuperable de plástico RET_88x88_25+5; malla electrosoldada ME 20x20 Ø 5-5 B 500 T 6x2,20 UNE-EN 10080, en capa de compresión; altura libre de planta de hasta 3 m. Sin incluir repercusión de pilares.

CARACTERÍSTICAS TÉCNICAS

Formación de forjado reticular de hormigón armado, horizontal, con altura libre de planta de hasta 3 m, canto total 30 cm, realizado con hormigón HA-25/B/20/IIa fabricado en central y vertido con cubilote, volumen 0,195 m³/m², y acero UNE-EN 10080 B 500 S, para elaboración de la ferralla (corte, doblado y conformado de elementos) en taller industrial y montaje en zona de ábacos, nervios, vigas y zunchos, cuantía 14,6 kg/m²; montaje y desmontaje del sistema de encofrado continuo con puntales, sopandas metálicas y superficie encofrante de madera tratada reforzada con varillas y perfiles; nervios de hormigón "in situ" de 20 cm de espesor, intereje 88 cm; casetón recuperable de plástico RET_88x88_25+5, incluso p/p de piezas especiales; capa de compresión de 5 cm de espesor, con armadura de reparto formada por malla electrosoldada ME 20x20 Ø 5-5 B 500 T 6x2,20 UNE-EN 10080. Incluso p/p de macizado de capiteles, refuerzo de huecos y zunchos perimetrales de planta, y curado del hormigón. Sin incluir repercusión de pilares.

NORMATIVA DE APLICACIÓN

Elaboración, transporte y puesta en obra del hormigón:

- **Instrucción de Hormigón Estructural (EHE-08).**

Ejecución:

- **NTE-EHR. Estructuras de hormigón armado: Forjados reticulares.**

Montaje y desmontaje del sistema de encofrado:

- **Instrucción de Hormigón Estructural (EHE-08).**

- **NTE-EME. Estructuras de madera: Encofrados.**

CRITERIO DE MEDICIÓN EN PROYECTO

Superficie medida en verdadera magnitud desde las caras exteriores de los zunchos del perímetro, según documentación gráfica de Proyecto, deduciendo los huecos de superficie mayor de 6 m².

CONDICIONES PREVIAS QUE HAN DE CUMPLIRSE ANTES DE LA EJECUCIÓN DE LAS UNIDADES DE OBRA

AMBIENTALES

Se suspenderán los trabajos de hormigonado cuando llueva con intensidad, nieve, exista viento excesivo, una temperatura ambiente superior a 40°C o se prevea que dentro de las 48 horas siguientes pueda descender la temperatura ambiente por debajo de los 0°C.

DEL CONTRATISTA

Dispondrá en obra de una serie de medios, en previsión de que se produzcan cambios bruscos de las condiciones ambientales durante el hormigonado o posterior periodo de fraguado, no pudiendo comenzarse el hormigonado de los diferentes elementos sin la autorización por escrito del Director de Ejecución de la obra.

PROCESO DE EJECUCIÓN

FASES DE EJECUCIÓN

Replanteo del sistema de encofrado. Montaje del sistema de encofrado. Replanteo de la geometría de la planta sobre el encofrado. Colocación de casetones. Colocación de las armaduras con separadores homologados. Vertido y compactación del hormigón. Regleado y nivelación de la capa de compresión. Curado del hormigón. Desmontaje del sistema de encofrado. Reparación de defectos superficiales.

CONDICIONES DE TERMINACIÓN

El forjado será monolítico y transmitirá correctamente las cargas. La superficie quedará uniforme y sin irregularidades.

CONSERVACIÓN Y MANTENIMIENTO

Se evitará la actuación sobre el elemento de acciones mecánicas no previstas en el cálculo.

CRITERIO DE MEDICIÓN EN OBRA Y CONDICIONES DE ABONO

Se medirá, en verdadera magnitud, desde las caras exteriores de los zunchos del perímetro, la superficie realmente ejecutada según especificaciones de Proyecto, deduciendo los huecos de superficie mayor de 6 m². Se consideran incluidos todos los elementos integrantes de la estructura señalados en los planos y detalles del Proyecto.

Unidad de obra EHR040b: Forjado reticular de hormigón armado, horizontal, canto total 45 cm, realizado con hormigón HA-25/B/20/IIa fabricado en central y vertido con cubilote, volumen 0,303 m³/m², y acero UNE-EN 10080 B 500 S, cuantía 22,2 kg/m²; sobre sistema de encofrado continuo; nervios "in situ" 20 cm, intereje 88 cm; casetón recuperable de plástico RET_88x88_35+10; malla electrosoldada ME 20x20 Ø 5-5 B 500 T 6x2,20 UNE-EN 10080, en capa de compresión; altura libre de planta de hasta 3 m. Sin incluir repercusión de pilares.

CARACTERÍSTICAS TÉCNICAS

Formación de forjado reticular de hormigón armado, horizontal, con altura libre de planta de hasta 3 m, canto total 45 cm, realizado con hormigón HA-25/B/20/IIa fabricado en central y vertido con cubilote, volumen 0,303 m³/m², y acero UNE-EN 10080 B 500 S, para elaboración de la ferralla (corte, doblado y conformado de elementos) en taller industrial y montaje en zona de ábacos, nervios, vigas y zunchos, cuantía 22,2 kg/m²; montaje y desmontaje del sistema de encofrado continuo con puntales, sopandas metálicas y superficie encofrante de madera tratada reforzada con varillas y perfiles; nervios de hormigón "in situ" de 20 cm de espesor, intereje 88 cm; casetón recuperable de plástico RET_88x88_35+10, incluso p/p de piezas especiales; capa de compresión de 10 cm de espesor, con armadura de reparto formada por malla electrosoldada ME 20x20 Ø 5-5 B 500 T 6x2,20

UNE-EN 10080. Incluso p/p de macizado de capiteles, refuerzo de huecos y zunchos perimetrales de planta, y curado del hormigón. Sin incluir repercusión de pilares.

NORMATIVA DE APLICACIÓN

Elaboración, transporte y puesta en obra del hormigón:

- **Instrucción de Hormigón Estructural (EHE-08).**

Ejecución:

- **NTE-EHR. Estructuras de hormigón armado: Forjados reticulares.**

Montaje y desmontaje del sistema de encofrado:

- **Instrucción de Hormigón Estructural (EHE-08).**

- **NTE-EME. Estructuras de madera: Encofrados.**

CRITERIO DE MEDICIÓN EN PROYECTO

Superficie medida en verdadera magnitud desde las caras exteriores de los zunchos del perímetro, según documentación gráfica de Proyecto, deduciendo los huecos de superficie mayor de 6 m².

CONDICIONES PREVIAS QUE HAN DE CUMPLIRSE ANTES DE LA EJECUCIÓN DE LAS UNIDADES DE OBRA

AMBIENTALES

Se suspenderán los trabajos de hormigonado cuando llueva con intensidad, nieve, exista viento excesivo, una temperatura ambiente superior a 40°C o se prevea que dentro de las 48 horas siguientes pueda descender la temperatura ambiente por debajo de los 0°C.

DEL CONTRATISTA

Dispondrá en obra de una serie de medios, en previsión de que se produzcan cambios bruscos de las condiciones ambientales durante el hormigonado o posterior periodo de fraguado, no pudiendo comenzarse el hormigonado de los diferentes elementos sin la autorización por escrito del Director de Ejecución de la obra.

PROCESO DE EJECUCIÓN

FASES DE EJECUCIÓN

Replanteo del sistema de encofrado. Montaje del sistema de encofrado. Replanteo de la geometría de la planta sobre el encofrado. Colocación de casetones. Colocación de las armaduras con separadores homologados. Vertido y compactación del hormigón. Regleado y nivelación de la capa de compresión. Curado del hormigón. Desmontaje del sistema de encofrado. Reparación de defectos superficiales.

CONDICIONES DE TERMINACIÓN

El forjado será monolítico y transmitirá correctamente las cargas. La superficie quedará uniforme y sin irregularidades.

CONSERVACIÓN Y MANTENIMIENTO

Se evitará la actuación sobre el elemento de acciones mecánicas no previstas en el cálculo.

CRITERIO DE MEDICIÓN EN OBRA Y CONDICIONES DE ABONO

Se medirá, en verdadera magnitud, desde las caras exteriores de los zunchos del perímetro, la superficie realmente ejecutada según especificaciones de Proyecto, deduciendo los huecos de superficie mayor de 6 m². Se consideran incluidos todos los elementos integrantes de la estructura señalados en los planos y detalles del Proyecto.

Unidad de obra EHN030: Muro, núcleo o pantalla de hormigón armado 2C, H<=3 m, espesor 15 cm, realizado con hormigón HA-25/B/20/IIa fabricado en central y vertido con cubilote, y acero UNE-EN 10080 B 500 S, cuantía 157,6 kg/m³; montaje y desmontaje del sistema de encofrado metálico con acabado tipo industrial para revestir.

CARACTERÍSTICAS TÉCNICAS

Formación de muro, núcleo o pantalla de hormigón armado de 15 cm de espesor medio, realizado con hormigón HA-25/B/20/IIa fabricado en central y vertido con cubilote, y acero UNE-EN 10080 B 500 S, con una cuantía aproximada de 157,6 kg/m³, ejecutado en condiciones complejas. Montaje y desmontaje del sistema de encofrado a dos caras de los muros de hasta 3 m de altura, con paneles metálicos modulares con acabado tipo industrial para revestir. Incluso p/p de elaboración de la ferralla (corte, doblado y conformado de elementos) en taller industrial y montaje en el lugar definitivo de su colocación en obra, formación de juntas, separadores, distanciadores para encofrados, accesorios, curado del hormigón, y tapado de orificios resultantes tras la retirada del encofrado.

NORMATIVA DE APLICACIÓN

Elaboración, transporte y puesta en obra del hormigón: **Instrucción de Hormigón Estructural (EHE-08)**.

Montaje y desmontaje del sistema de encofrado: **Instrucción de Hormigón Estructural (EHE-08)**.

CRITERIO DE MEDICIÓN EN PROYECTO

Volumen medido sobre la sección teórica de cálculo, según documentación gráfica de Proyecto, deduciendo los huecos de superficie mayor de 2 m².

CONDICIONES PREVIAS QUE HAN DE CUMPLIRSE ANTES DE LA EJECUCIÓN DE LAS UNIDADES DE OBRA

DEL SOPORTE

Se comprobará la existencia de las armaduras de espera en el plano de apoyo del muro, que presentará una superficie horizontal y limpia.

AMBIENTALES

Se suspenderán los trabajos de hormigonado cuando llueva con intensidad, nieve, exista viento excesivo, una temperatura ambiente superior a 40°C o se prevea que dentro de las 48 horas siguientes pueda descender la temperatura ambiente por debajo de los 0°C.

DEL CONTRATISTA

Dispondrá en obra de una serie de medios, en previsión de que se produzcan cambios bruscos de las condiciones ambientales durante el hormigonado o posterior periodo de fraguado, no pudiendo comenzarse el hormigonado de los diferentes elementos sin la autorización por escrito del Director de Ejecución de la obra.

PROCESO DE EJECUCIÓN

FASES DE EJECUCIÓN

Replanteo. Colocación de la armadura con separadores homologados. Formación de juntas. Montaje del sistema de encofrado a dos caras del muro. Vertido y compactación del hormigón. Desmontaje del sistema de encofrado. Curado del hormigón. Resolución de juntas de construcción. Limpieza de la superficie de coronación del muro. Tapado de los orificios resultantes tras la retirada del sistema de encofrado. Reparación de defectos superficiales.

CONDICIONES DE TERMINACIÓN

Se evitará la circulación de vehículos y la colocación de cargas en las proximidades del trasdós del muro, hasta que se ejecute la estructura del edificio.

CONSERVACIÓN Y MANTENIMIENTO

Se evitará la actuación sobre el elemento de acciones mecánicas no previstas en el cálculo.

CRITERIO DE MEDICIÓN EN OBRA Y CONDICIONES DE ABONO

Se medirá el volumen teórico ejecutado según especificaciones de Proyecto, deduciendo los huecos de superficie mayor de 2 m².

Unidad de obra EMT010: Entablado base de tablero estructural de madera, de 19 mm de espesor, colocado con fijaciones mecánicas.

CARACTERÍSTICAS TÉCNICAS

Suministro y colocación de entablado base de tablero estructural de madera para uso en ambiente húmedo, de 2040x900 mm y 19 mm de espesor, machihembrado en sus cuatro cantos, colocado con clavos de acero galvanizado. Incluso p/p de cortes y refuerzo de cantos con tornillos.

CRITERIO DE MEDICIÓN EN PROYECTO

Superficie medida según documentación gráfica de Proyecto.

CONDICIONES PREVIAS QUE HAN DE CUMPLIRSE ANTES DE LA EJECUCIÓN DE LAS UNIDADES DE OBRA

DEL SOPORTE

El contenido de humedad de la madera será el de equilibrio higroscópico antes de su utilización en obra.

PROCESO DE EJECUCIÓN

FASES DE EJECUCIÓN

Replanteo de las piezas. Clavado de las piezas al soporte base.

CONDICIONES DE TERMINACIÓN

Las cargas se transmitirán correctamente a la estructura. El acabado superficial será el adecuado para el posterior tratamiento de protección.

CONSERVACIÓN Y MANTENIMIENTO

Se evitará la actuación sobre el elemento de acciones mecánicas no previstas en el cálculo.

CRITERIO DE MEDICIÓN EN OBRA Y CONDICIONES DE ABONO

Se medirá la superficie realmente ejecutada según especificaciones de Proyecto.

2.2.5. Albañilería

Unidad de obra FFQ020: Hoja de partición interior de 15 cm de espesor de fábrica, de bloque hueco de hormigón, para revestir, color gris, 40x20x15 cm, resistencia normalizada R10 (10 N/mm²), recibida con mortero de cemento confeccionado en obra, con 250 kg/m³ de cemento, color gris, dosificación 1:6, suministrado en sacos.

CARACTERÍSTICAS TÉCNICAS

Formación de hoja de partición interior de 15 cm de espesor de fábrica, de bloque hueco de hormigón, para revestir, color gris, 40x20x15 cm, resistencia normalizada R10 (10 N/mm²), recibida con mortero de cemento confeccionado en obra, con 250 kg/m³ de cemento, color gris, dosificación 1:6, suministrado en sacos. Incluso p/p de replanteo, nivelación y aplomado, recibido de cercos y precercos, mermas y roturas, enjarjes, mochetas, ejecución de encuentros y limpieza.

NORMATIVA DE APLICACIÓN

Ejecución:

- CTE. DB-HE Ahorro de energía.
- CTE. DB-HR Protección frente al ruido.
- CTE. DB-SE-F Seguridad estructural: Fábrica.

CRITERIO DE MEDICIÓN EN PROYECTO

Superficie medida según documentación gráfica de Proyecto, sin duplicar esquinas ni encuentros, deduciendo los huecos de superficie mayor de 3 m².

CONDICIONES PREVIAS QUE HAN DE CUMPLIRSE ANTES DE LA EJECUCIÓN DE LAS UNIDADES DE OBRA

DEL SOPORTE

Se comprobará que se ha terminado la ejecución completa de la estructura.

Se dispondrá en obra de los cercos y precercos de puertas y armarios.

AMBIENTALES

Se suspenderán los trabajos cuando la temperatura ambiente sea inferior a 5°C o superior a 40°C, llueva, nieve o la velocidad del viento sea superior a 50 km/h.

PROCESO DE EJECUCIÓN

FASES DE EJECUCIÓN

Replanteo y trazado en el forjado de los tabiques a realizar. Marcado en los pilares de los niveles de referencia general de planta y de nivel de pavimento. Colocación y aplomado de miras de referencia. Colocación, aplomado y nivelación de cercos y precercos de puertas y armarios. Tendido de hilos entre miras. Preparación del mortero. Colocación de las piezas por hiladas a nivel. Recibido a la obra de cercos y precercos. Encuentros de la fábrica con fachadas, pilares y tabiques. Encuentro de la fábrica con el forjado superior. Limpieza del paramento.

CONDICIONES DE TERMINACIÓN

La fábrica quedará monolítica, estable frente a esfuerzos horizontales, plana y aplomada. Tendrá una composición uniforme en toda su altura y buen aspecto.

CONSERVACIÓN Y MANTENIMIENTO

Se protegerá la obra recién ejecutada frente al agua de lluvia. Se evitará la actuación sobre el elemento de acciones mecánicas no previstas en el cálculo.

CRITERIO DE MEDICIÓN EN OBRA Y CONDICIONES DE ABONO

Se medirá la superficie realmente ejecutada según especificaciones de Proyecto, sin duplicar esquinas ni encuentros, deduciendo los huecos de superficie mayor de 3 m².

Unidad de obra RAG014: Alicatado con gres esmaltado 1/0/-/-, 20x20 cm, 8 €/m², colocado sobre una superficie soporte de mortero de cemento u hormigón, en paramentos interiores, mediante adhesivo cementoso normal, C1 blanco, sin junta (separación entre 1,5 y 3 mm); cantoneras de PVC.

CARACTERÍSTICAS TÉCNICAS

Suministro y colocación de alicatado con gres esmaltado 1/0/-/- (paramento, tipo 1; sin requisitos adicionales, tipo 0; ningún requisito adicional, tipo -/-), 20x20 cm, 8 €/m², recibido con adhesivo cementoso normal, C1 sin ninguna característica adicional, color blanco. Incluso p/p de preparación de la superficie soporte de mortero de cemento u hormigón; replanteo, cortes, cantoneras de PVC, y juntas; rejuntado con lechada de cemento blanco, L, BL-V 22,5, para junta mínima (entre 1,5 y 3 mm), coloreada con la misma tonalidad de las piezas; acabado y limpieza final.

NORMATIVA DE APLICACIÓN

Ejecución: NTE-RPA. Revestimientos de paramentos: Alicatados.

CRITERIO DE MEDICIÓN EN PROYECTO

Superficie medida según documentación gráfica de Proyecto, deduciendo los huecos de superficie mayor de 3 m². No se ha incrementado la medición por roturas y recortes, ya que en la descomposición se ha considerado un 5% más de piezas.

CONDICIONES PREVIAS QUE HAN DE CUMPLIRSE ANTES DE LA EJECUCIÓN DE LAS UNIDADES DE OBRA

DEL SOPORTE

Se comprobará que el soporte está limpio y plano, es compatible con el material de colocación y tiene resistencia mecánica, flexibilidad y estabilidad dimensional.

PROCESO DE EJECUCIÓN

FASES DE EJECUCIÓN

Preparación de la superficie soporte. Replanteo de niveles y disposición de baldosas. Colocación de maestras o reglas. Preparación y aplicación del adhesivo. Formación de juntas de movimiento. Colocación de las baldosas. Ejecución de esquinas y rincones. Rejuntado de baldosas. Acabado y limpieza final.

CONDICIONES DE TERMINACIÓN

Tendrá una perfecta adherencia al soporte y buen aspecto.

CONSERVACIÓN Y MANTENIMIENTO

Se protegerá frente a roces, punzonamiento o golpes que puedan dañarlo.

CRITERIO DE MEDICIÓN EN OBRA Y CONDICIONES DE ABONO

Se medirá la superficie realmente ejecutada según especificaciones de Proyecto, deduciendo los huecos de superficie mayor de 3 m².

Unidad de obra RIP025: Pintura plástica con textura lisa, color blanco, gris en caso de zócalo de 1 m, acabado mate, sobre paramentos horizontales y verticales interiores de mortero de cemento, mano de fondo con imprimación a base de copolímeros acrílicos en suspensión acuosa y dos manos de acabado con pintura plástica (rendimiento: 0,187 l/m² cada mano).

CARACTERÍSTICAS TÉCNICAS

Formación de capa de pintura plástica con textura lisa, color blanco, gris en caso de zócalo de 1 m, acabado mate, sobre paramentos horizontales y verticales interiores de mortero de cemento, mediante aplicación de una mano de fondo de imprimación a base de copolímeros acrílicos en suspensión acuosa como fijador de superficie y dos manos de acabado con pintura plástica en dispersión acuosa tipo II según UNE 48243 (rendimiento: 0,187 l/m² cada mano). Incluso p/p de preparación del soporte mediante limpieza.

CRITERIO DE MEDICIÓN EN PROYECTO

Superficie medida según documentación gráfica de Proyecto, con el mismo criterio que el soporte base.

CONDICIONES PREVIAS QUE HAN DE CUMPLIRSE ANTES DE LA EJECUCIÓN DE LAS UNIDADES DE OBRA

DEL SOPORTE

Se comprobará que la superficie a revestir no presenta restos de anteriores aplicaciones de pintura, manchas de óxido, de grasa o de humedad, imperfecciones ni eflorescencias.

Se comprobará que se encuentran adecuadamente protegidos los elementos como carpinterías y vidriería de las salpicaduras de pintura.

AMBIENTALES

Se suspenderán los trabajos cuando la temperatura ambiente sea inferior a 6°C o superior a 28°C.

PROCESO DE EJECUCIÓN

FASES DE EJECUCIÓN

Preparación del soporte. Aplicación de la mano de fondo. Aplicación de las manos de acabado.

CONDICIONES DE TERMINACIÓN

Tendrá buen aspecto.

CONSERVACIÓN Y MANTENIMIENTO

Se protegerá el revestimiento recién ejecutado.

CRITERIO DE MEDICIÓN EN OBRA Y CONDICIONES DE ABONO

Se medirá la superficie realmente ejecutada según especificaciones de Proyecto, con el mismo criterio que el soporte base.

Unidad de obra RIP035: Pintura plástica con textura lisa, color blanco, acabado mate, sobre paramentos horizontales y verticales interiores de yeso proyectado o placas de yeso laminado, mano de fondo con resinas acrílicas en dispersión acuosa y dos manos de acabado con pintura plástica (rendimiento: 0,187 l/m² cada mano).

CARACTERÍSTICAS TÉCNICAS

Formación de capa de pintura plástica con textura lisa, color blanco, acabado mate, sobre paramentos horizontales y verticales interiores de yeso proyectado o placas de yeso laminado, mediante aplicación de una mano de fondo de resinas acrílicas en dispersión acuosa como fijador de superficie y dos manos de acabado con pintura plástica en dispersión acuosa tipo II según UNE 48243 (rendimiento: 0,187 l/m² cada mano). Incluso p/p de preparación del soporte mediante limpieza.

CRITERIO DE MEDICIÓN EN PROYECTO

Superficie medida según documentación gráfica de Proyecto, con el mismo criterio que el soporte base.

CONDICIONES PREVIAS QUE HAN DE CUMPLIRSE ANTES DE LA EJECUCIÓN DE LAS UNIDADES DE OBRA

DEL SOPORTE

Se comprobará que la superficie a revestir no presenta restos de anteriores aplicaciones de pintura, manchas de óxido, de grasa o de humedad, imperfecciones ni eflorescencias.

Se comprobará que se encuentran adecuadamente protegidos los elementos como carpinterías y vidriería de las salpicaduras de pintura.

AMBIENTALES

Se suspenderán los trabajos cuando la temperatura ambiente sea inferior a 6°C o superior a 28°C.

PROCESO DE EJECUCIÓN

FASES DE EJECUCIÓN

Preparación del soporte. Aplicación de la mano de fondo. Aplicación de las manos de acabado.

CONDICIONES DE TERMINACIÓN

Tendrá buen aspecto.

CONSERVACIÓN Y MANTENIMIENTO

Se protegerá el revestimiento recién ejecutado.

CRITERIO DE MEDICIÓN EN OBRA Y CONDICIONES DE ABONO

Se medirá la superficie realmente ejecutada según especificaciones de Proyecto, con el mismo criterio que el soporte base.

Unidad de obra ROO010: Pintura de dos componentes, a base de resina epoxi y endurecedor amínico en emulsión acuosa, color gris RAL 7037, acabado satinado, aplicada en dos manos (rendimiento: 0,225 kg/m² cada mano), sobre superficies interiores de hormigón o de mortero autonivelante, en suelos de garajes (sin incluir la preparación del soporte).

CARACTERÍSTICAS TÉCNICAS

Suministro y aplicación de pintura sobre superficies interiores de hormigón o de mortero autonivelante, para uso en suelos de garajes, mediante la aplicación con rodillo de pelo corto o pistola air-less de una primera mano de pintura de dos componentes, a base de resina epoxi y endurecedor amínico en emulsión acuosa, color gris RAL 7037, acabado satinado, diluida con un 10% de agua, y una segunda mano del mismo producto sin diluir, (rendimiento: 0,225 kg/m² cada mano). Incluso p/p de limpieza de la superficie soporte y preparación de la mezcla. Sin incluir la preparación del soporte.

CRITERIO DE MEDICIÓN EN PROYECTO

Superficie medida según documentación gráfica de Proyecto, con el mismo criterio que el soporte base.

CONDICIONES PREVIAS QUE HAN DE CUMPLIRSE ANTES DE LA EJECUCIÓN DE LAS UNIDADES DE OBRA

DEL SOPORTE

El soporte tendrá una resistencia a tracción mínima de 1 N/mm² y presentará una porosidad y rugosidad superficial suficientes para facilitar la adherencia de los productos.

Se comprobará que el soporte está seco, presentando una humedad inferior al 4%.

Se comprobará que está limpia de polvo, aceite, grasa u otro agente contaminante.

AMBIENTALES

Se suspenderán los trabajos cuando la temperatura del soporte sea inferior a 8°C o no supere en al menos 3°C el punto de rocío.

PROCESO DE EJECUCIÓN

FASES DE EJECUCIÓN

Limpieza general de la superficie soporte. Preparación de la mezcla. Aplicación de dos manos de acabado.

CONDICIONES DE TERMINACIÓN

Tendrá buen aspecto.

CONSERVACIÓN Y MANTENIMIENTO

Se protegerá frente al polvo durante el tiempo de secado y, posteriormente, frente a acciones químicas y mecánicas.

CRITERIO DE MEDICIÓN EN OBRA Y CONDICIONES DE ABONO

Se medirá la superficie realmente ejecutada según especificaciones de Proyecto, con el mismo criterio que el soporte base.

Unidad de obra ROO010b: Pintura de dos componentes, a base de resina epoxi y endurecedor amínico en emulsión acuosa, color verde RAL 6001, acabado satinado, aplicada en dos manos (rendimiento: 0,225 kg/m² cada mano), sobre superficies interiores de hormigón o de mortero autonivelante, en suelos de garajes (sin incluir la preparación del soporte).

CARACTERÍSTICAS TÉCNICAS

Suministro y aplicación de pintura sobre superficies interiores de hormigón o de mortero autonivelante, para uso en suelos de garajes, mediante la aplicación con rodillo de pelo corto o pistola air-less de una primera mano de pintura de dos componentes, a base de resina epoxi y endurecedor amínico en emulsión acuosa, color verde RAL 6001, acabado satinado, diluida con un 10% de agua, y una segunda mano del mismo producto sin diluir, (rendimiento: 0,225 kg/m² cada mano). Incluso p/p de limpieza de la superficie soporte y preparación de la mezcla. Sin incluir la preparación del soporte.

CRITERIO DE MEDICIÓN EN PROYECTO

Superficie medida según documentación gráfica de Proyecto, con el mismo criterio que el soporte base.

CONDICIONES PREVIAS QUE HAN DE CUMPLIRSE ANTES DE LA EJECUCIÓN DE LAS UNIDADES DE OBRA

DEL SOPORTE

El soporte tendrá una resistencia a tracción mínima de 1 N/mm² y presentará una porosidad y rugosidad superficial suficientes para facilitar la adherencia de los productos.

Se comprobará que el soporte está seco, presentando una humedad inferior al 4%.

Se comprobará que está limpia de polvo, aceite, grasa u otro agente contaminante.

AMBIENTALES

Se suspenderán los trabajos cuando la temperatura del soporte sea inferior a 8°C o no supere en al menos 3°C el punto de rocío.

PROCESO DE EJECUCIÓN

FASES DE EJECUCIÓN

Limpieza general de la superficie soporte. Preparación de la mezcla. Aplicación de dos manos de acabado.

CONDICIONES DE TERMINACIÓN

Tendrá buen aspecto.

CONSERVACIÓN Y MANTENIMIENTO

Se protegerá frente al polvo durante el tiempo de secado y, posteriormente, frente a acciones químicas y mecánicas.

CRITERIO DE MEDICIÓN EN OBRA Y CONDICIONES DE ABONO

Se medirá la superficie realmente ejecutada según especificaciones de Proyecto, con el mismo criterio que el soporte base.

Unidad de obra RPE005: Enfoscado de cemento, a buena vista, aplicado sobre un paramento vertical interior, hasta 3 m de altura, acabado superficial fratasado, con mortero de cemento M-5.

CARACTERÍSTICAS TÉCNICAS

Formación de revestimiento continuo de mortero de cemento M-5, a buena vista, de 15 mm de espesor, aplicado sobre un paramento vertical interior hasta 3 m de altura, acabado superficial fratasado. Incluso p/p de formación de juntas, rincones, maestras con separación entre ellas no superior a tres metros, aristas, mochetas, jambas, dinteles, remates en los encuentros con paramentos, revestimientos u otros elementos recibidos en su superficie.

NORMATIVA DE APLICACIÓN

Ejecución:

- CTE. DB-HS Salubridad.

- **NTE-RPE. Revestimientos de paramentos: Enfoscados.**

CRITERIO DE MEDICIÓN EN PROYECTO

Superficie medida según documentación gráfica de Proyecto, sin deducir huecos menores de 4 m² y deduciendo, en los huecos de superficie mayor de 4 m², el exceso sobre los 4 m².

CONDICIONES PREVIAS QUE HAN DE CUMPLIRSE ANTES DE LA EJECUCIÓN DE LAS UNIDADES DE OBRA

DEL SOPORTE

Se comprobará que la superficie soporte es dura, está limpia y libre de desperfectos, tiene la porosidad y planeidad adecuadas, es rugosa y estable, y está seca.

Se comprobará que están recibidos los elementos fijos, tales como marcos y premarcos de puertas y ventanas, y está concluida la cubierta del edificio.

PROCESO DE EJECUCIÓN

FASES DE EJECUCIÓN

Despiece de paños de trabajo. Realización de maestras. Aplicación del mortero. Realización de juntas y encuentros. Acabado superficial. Curado del mortero.

CONDICIONES DE TERMINACIÓN

Quedará plano y tendrá una perfecta adherencia al soporte.

CONSERVACIÓN Y MANTENIMIENTO

Se protegerá el revestimiento recién ejecutado.

CRITERIO DE MEDICIÓN EN OBRA Y CONDICIONES DE ABONO

Se medirá la superficie realmente ejecutada según especificaciones de Proyecto, deduciendo, en los huecos de superficie mayor de 4 m², el exceso sobre los 4 m².

Unidad de obra RSN020: Pavimento continuo de hormigón armado de 10 cm de espesor, realizado con hormigón HA-25/B/12/Ila fabricado en central, y vertido con bomba, extendido y vibrado manual, y malla electrosoldada ME 20x20 Ø 5-5 B 500 T 6x2,20 UNE-EN 10080; tratado superficialmente con mortero de rodadura, color Gris Natural, con áridos de cuarzo, pigmentos y aditivos, rendimiento 3 kg/m², con acabado fratasado mecánico.

CARACTERÍSTICAS TÉCNICAS

Formación de pavimento continuo de hormigón armado de 10 cm de espesor, realizado con hormigón HA-25/B/12/Ila fabricado en central, y vertido con bomba, y malla electrosoldada ME 20x20 Ø 5-5 B 500 T 6x2,20 UNE-EN 10080, sobre separadores homologados; tratado

superficialmente con mortero de rodadura, color Gris Natural, compuesto de cemento, áridos seleccionados de cuarzo, pigmentos orgánicos y aditivos, con un rendimiento aproximado de 3 kg/m², espolvoreado manualmente sobre el hormigón aún fresco. Incluso p/p de limpieza de la superficie soporte, extendido y vibrado del hormigón mediante regla vibrante, emboquillado o conexión de los elementos exteriores (cercos de arquetas, sumideros, botes sifónicos, etc.) de las redes de instalaciones ejecutadas bajo el pavimento, fratasado mecánico de toda la superficie hasta conseguir que el mortero quede totalmente integrado en el hormigón y limpieza final de la superficie acabada. Sin incluir la preparación de la capa base existente, juntas de construcción, de retracción, de dilatación ni juntas perimetrales.

NORMATIVA DE APLICACIÓN

Elaboración, transporte y puesta en obra del hormigón:

- **Instrucción de Hormigón Estructural (EHE-08).**

Ejecución:

- **CTE. DB-SUA Seguridad de utilización y accesibilidad.**

- **NTE-RSC. Revestimientos de suelos: Continuos.**

CRITERIO DE MEDICIÓN EN PROYECTO

Superficie medida en proyección horizontal, según documentación gráfica de Proyecto.

CONDICIONES PREVIAS QUE HAN DE CUMPLIRSE ANTES DE LA EJECUCIÓN DE LAS UNIDADES DE OBRA

DEL SOPORTE

Se comprobará que la superficie soporte reúne las condiciones de calidad y forma previstas.

AMBIENTALES

Se suspenderán los trabajos de hormigonado cuando llueva con intensidad, nieve, exista viento excesivo, una temperatura ambiente superior a 40°C o se prevea que dentro de las 48 horas siguientes pueda descender la temperatura ambiente por debajo de los 0°C.

DEL CONTRATISTA

Dispondrá en obra de una serie de medios, en previsión de que se produzcan cambios bruscos de las condiciones ambientales durante el hormigonado o posterior periodo de fraguado, no pudiendo comenzarse el hormigonado de los diferentes elementos sin la autorización por escrito del Director de Ejecución de la obra.

Garantizará que este tipo de trabajos sea realizado por personal cualificado y bajo el control de empresas especializadas.

PROCESO DE EJECUCIÓN

FASES DE EJECUCIÓN

Limpieza de la superficie soporte. Replanteo de las juntas y paños de trabajo. Tendido de niveles mediante toques, maestras de hormigón o reglas. Riego de la superficie base. Colocación de la malla electrosoldada con separadores homologados. Vertido y compactación del hormigón. Aplicación manual del mortero, asegurándose de la total cobertura del hormigón fresco. Fratasado mecánico de la superficie.

CONDICIONES DE TERMINACIÓN

La superficie del pavimento presentará una textura uniforme y no tendrá segregaciones.

CONSERVACIÓN Y MANTENIMIENTO

Quedará prohibido todo tipo de circulación sobre el pavimento durante las 72 horas siguientes al hormigonado, excepto la necesaria para realizar los trabajos de ejecución de juntas y control de obra.

CRITERIO DE MEDICIÓN EN OBRA Y CONDICIONES DE ABONO

Se medirá, en proyección horizontal, la superficie realmente ejecutada según especificaciones de Proyecto.

Unidad de obra RTC015: Falso techo continuo suspendido, situado a una altura menor de 4 m, liso con estructura metálica (12,5+27+27), formado por una placa de yeso laminado A / UNE-EN 520 - 1200 / longitud / 12,5 / borde afinado.

CARACTERÍSTICAS TÉCNICAS

Suministro y montaje de falso techo continuo suspendido, situado a una altura menor de 4 m, liso (12,5+27+27), formado por una placa de yeso laminado A / UNE-EN 520 - 1200 / longitud / 12,5 / borde afinado, atornillada a una estructura metálica de acero galvanizado de maestras primarias 60/27 mm separadas cada 1000 mm entre ejes y suspendidas del forjado o elemento soporte mediante cuelgues combinados cada 900 mm, y maestras secundarias fijadas perpendicularmente a los perfiles primarios mediante caballetes y colocadas con una modulación máxima de 500 mm entre ejes, incluso p/p de fijaciones, tornillería, resolución del perímetro y puntos singulares, pasta de juntas, cinta de juntas y accesorios de montaje. Totalmente terminado y listo para imprimir, pintar o revestir.

NORMATIVA DE APLICACIÓN

Montaje: **UNE 102043. Montaje de los sistemas constructivos con placa de yeso laminado (PYL). Tabiques, trasdosados y techos. Definiciones, aplicaciones y recomendaciones.**

CRITERIO DE MEDICIÓN EN PROYECTO

Superficie medida entre paramentos, según documentación gráfica de Proyecto, sin descontar huecos para instalaciones.

CONDICIONES PREVIAS QUE HAN DE CUMPLIRSE ANTES DE LA EJECUCIÓN DE LAS UNIDADES DE OBRA

DEL SOPORTE

Se comprobará que los paramentos verticales están terminados, y que todas las instalaciones situadas debajo del forjado están debidamente dispuestas y fijadas a él.

PROCESO DE EJECUCIÓN

FASES DE EJECUCIÓN

Replanteo de los ejes de la estructura metálica. Nivelación y fijación del perfil en U en el perímetro y colocación de la banda acústica de dilatación. Señalización de los puntos de anclaje al forjado o elemento soporte. Nivelación y suspensión de los perfiles primarios y secundarios de la estructura. Atornillado y colocación de las placas. Tratamiento de juntas.

CONDICIONES DE TERMINACIÓN

El conjunto tendrá estabilidad y será indeformable. Cumplirá las exigencias de planeidad y nivelación.

CONSERVACIÓN Y MANTENIMIENTO

Se protegerá frente a golpes.

CRITERIO DE MEDICIÓN EN OBRA Y CONDICIONES DE ABONO

Se medirá la superficie realmente ejecutada según especificaciones de Proyecto, siguiendo los criterios de medición expuestos en la norma UNE 92305.

Unidad de obra RVE010: Espejo de luna incolora de 3 mm de espesor, fijado con masilla al paramento.

CARACTERÍSTICAS TÉCNICAS

Suministro y colocación de espejo de luna incolora de 3 mm de espesor, con pintura de protección, color plata, por su cara posterior, fijado con masilla al paramento. Incluso canteado perimetral, y masilla.

CRITERIO DE MEDICIÓN EN PROYECTO

Superficie medida según documentación gráfica de Proyecto.

CONDICIONES PREVIAS QUE HAN DE CUMPLIRSE ANTES DE LA EJECUCIÓN DE LAS UNIDADES DE OBRA

DEL SOPORTE

Se comprobará que la superficie soporte está terminada.

PROCESO DE EJECUCIÓN

FASES DE EJECUCIÓN

Limpieza y preparación del soporte. Aplicación de la masilla. Colocación del espejo. Limpieza final.

CONDICIONES DE TERMINACIÓN

El espejo tendrá una adecuada fijación al paramento. No presentará desportilladuras u otros defectos superficiales.

CRITERIO DE MEDICIÓN EN OBRA Y CONDICIONES DE ABONO

Se medirá la superficie realmente ejecutada según especificaciones de Proyecto.

2.2.6. Carpintería

Unidad de obra LCL060: Carpintería de acero inoxidable AISI 316, para conformado de ventana corredera simple, de 465x100 cm, formada por cuatro hojas, y sin premarco.

CARACTERÍSTICAS TÉCNICAS

Suministro y montaje de carpintería acero inoxidable AISI 316, con un espesor mínimo de 15 micras, para conformado de ventana, corredera simple, de 465x100 cm, formada por cuatro hojas, y sin premarco. Compuesta por perfiles formando marcos y hojas de 1,5 mm de espesor mínimo en perfiles estructurales. Accesorios, herrajes de colgar y apertura, juntas de acristalamiento de EPDM, tornillería de acero inoxidable, elementos de estanqueidad, accesorios y utillajes de mecanizado homologados. Incluso p/p de garras de fijación, sellado perimetral de juntas por medio de un cordón de silicona neutra y ajuste final en obra. Elaborada en taller, con clasificación a la permeabilidad al aire según UNE-EN 12207, clasificación a la estanqueidad al agua según UNE-EN 12208 y clasificación a la resistencia a la carga del viento según UNE-EN 12210. Totalmente montada y probada por la empresa instaladora mediante las correspondientes pruebas de servicio (incluidas en este precio).

NORMATIVA DE APLICACIÓN

Montaje:

- CTE. DB-HS Salubridad.
- CTE. DB-HE Ahorro de energía.
- NTE-FCL. Fachadas: Carpintería de aleaciones ligeras.

CRITERIO DE MEDICIÓN EN PROYECTO

Número de unidades previstas, según documentación gráfica de Proyecto.

CONDICIONES PREVIAS QUE HAN DE CUMPLIRSE ANTES DE LA EJECUCIÓN DE LAS UNIDADES DE OBRA

DEL SOPORTE

Se comprobará que la fábrica que va a recibir la carpintería está terminada, a falta de revestimientos.

AMBIENTALES

Se suspenderán los trabajos cuando llueva, nieve o la velocidad del viento sea superior a 50 km/h.

PROCESO DE EJECUCIÓN

FASES DE EJECUCIÓN

Colocación de la carpintería. Ajuste final de las hojas. Sellado de juntas perimetrales. Realización de pruebas de servicio.

CONDICIONES DE TERMINACIÓN

La unión de la carpintería con la fábrica será sólida. La carpintería quedará totalmente estanca.

PRUEBAS DE SERVICIO

Funcionamiento de la carpintería.

Normativa de aplicación: NTE-FCL. Fachadas: Carpintería de aleaciones ligeras

CONSERVACIÓN Y MANTENIMIENTO

Se protegerá frente a golpes y salpicaduras.

CRITERIO DE MEDICIÓN EN OBRA Y CONDICIONES DE ABONO

Se medirá el número de unidades realmente ejecutadas según especificaciones de Proyecto.

Unidad de obra LPA010: Puerta de paso de acero galvanizado de una hoja, 800x2050 mm de luz y altura de paso, acabado lacado en color blanco.

CARACTERÍSTICAS TÉCNICAS

Suministro y colocación de puerta de paso de una hoja de 38 mm de espesor, 800x2050 mm de luz y altura de paso, acabado lacado en color blanco formada por dos chapas de acero galvanizado de 0,5 mm de espesor plegadas, ensambladas y montadas, con cámara intermedia rellena de poliuretano, sobre cerco de acero galvanizado de 1,5 mm de espesor con garras de anclaje a obra. Elaborada en taller, con ajuste y fijación en obra. Totalmente montada y probada por la empresa instaladora mediante las correspondientes pruebas de servicio (incluidas en este precio).

NORMATIVA DE APLICACIÓN

Montaje: **NTE-PPA. Particiones: Puertas de acero.**

CRITERIO DE MEDICIÓN EN PROYECTO

Número de unidades previstas, según documentación gráfica de Proyecto.

CONDICIONES PREVIAS QUE HAN DE CUMPLIRSE ANTES DE LA EJECUCIÓN DE LAS UNIDADES DE OBRA

DEL SOPORTE

Se comprobará que las dimensiones del hueco y del cerco, así como el sentido de apertura, se corresponden con los de Proyecto.

PROCESO DE EJECUCIÓN

FASES DE EJECUCIÓN

Marcado de puntos de fijación y aplomado del cerco. Fijación del cerco al paramento. Sellado de juntas perimetrales. Colocación de la hoja. Colocación de herrajes de cierre y accesorios. Realización de pruebas de servicio.

CONDICIONES DE TERMINACIÓN

El conjunto será sólido. Las hojas quedarán aplomadas y ajustadas.

PRUEBAS DE SERVICIO

Funcionamiento de puertas.

Normativa de aplicación: NTE-PPA. Particiones: Puertas de acero

CONSERVACIÓN Y MANTENIMIENTO

Se protegerá frente a golpes y salpicaduras.

CRITERIO DE MEDICIÓN EN OBRA Y CONDICIONES DE ABONO

Se medirá el número de unidades realmente ejecutadas según especificaciones de Proyecto.

Unidad de obra LPA010b: Puerta de paso de acero galvanizado de dos hojas, 1640x2045 mm de luz y altura de paso, acabado lacado en color blanco, con rejillas de ventilación.

CARACTERÍSTICAS TÉCNICAS

Suministro y colocación de puerta de paso de dos hojas de 38 mm de espesor, 1640x2045 mm de luz y altura de paso, acabado lacado en color blanco formada por dos chapas de acero galvanizado de 0,5 mm de espesor con rejillas de ventilación troqueladas en la parte superior e inferior, de 200x250 mm

cada una, plegadas, ensambladas y montadas, con cámara intermedia rellena de poliuretano, sobre cerco de acero galvanizado de 1,5 mm de espesor con garras de anclaje a obra, incluso bisagras soldadas al cerco y remachadas a la hoja, cerradura embutida de cierre a un punto, cilindro de latón con llave, escudos y manivelas de nylon color negro.

NORMATIVA DE APLICACIÓN

Montaje: **NTE-PPA. Particiones: Puertas de acero.**

CRITERIO DE MEDICIÓN EN PROYECTO

Número de unidades previstas, según documentación gráfica de Proyecto.

CONDICIONES PREVIAS QUE HAN DE CUMPLIRSE ANTES DE LA EJECUCIÓN DE LAS UNIDADES DE OBRA

DEL SOPORTE

Se comprobará que las dimensiones del hueco y del cerco, así como el sentido de apertura, se corresponden con los de Proyecto.

PROCESO DE EJECUCIÓN

FASES DE EJECUCIÓN

Marcado de puntos de fijación y aplomado del cerco. Fijación del cerco al paramento. Sellado de juntas perimetrales. Colocación de la hoja. Colocación de herrajes de cierre y accesorios. Realización de pruebas de servicio.

CONDICIONES DE TERMINACIÓN

El conjunto será sólido. Las hojas quedarán aplomadas y ajustadas.

PRUEBAS DE SERVICIO

Funcionamiento de puertas.

Normativa de aplicación: NTE-PPA. Particiones: Puertas de acero

CONSERVACIÓN Y MANTENIMIENTO

Se protegerá frente a golpes y salpicaduras.

CRITERIO DE MEDICIÓN EN OBRA Y CONDICIONES DE ABONO

Se medirá el número de unidades realmente ejecutadas según especificaciones de Proyecto.

Unidad de obra LPR010: Puerta cortafuegos de acero galvanizado homologada, EI2 120-C5, de una hoja, 800x2050 mm de luz y altura de paso, acabado lacado en color blanco, con cierrapuertas para uso moderado, barra antipánico, tapa ciega para la cara exterior, mirilla circular de

CARACTERÍSTICAS TÉCNICAS

Suministro y colocación de puerta cortafuegos pivotante homologada, EI2 120-C5, de una hoja de 74 mm de espesor, 800x2050 mm de luz y altura de paso, acabado lacado en color blanco formada por 3 chapas de acero galvanizado de 0,8 mm de espesor, plegadas, ensambladas y montadas, con cámara intermedia de lana de roca de alta densidad y placas de cartón yeso, sobre cerco de acero galvanizado de 1,5 mm de espesor con junta intumescente y garras de anclaje a obra, incluso cierrapuertas para uso moderado, barra antipánico, tapa ciega para la cara exterior, mirilla circular homologada de 360 mm de diámetro con vidrio cortafuegos EI2 120. Elaborada en taller, con ajuste y fijación en obra. Totalmente montada y probada.

CRITERIO DE MEDICIÓN EN PROYECTO

Número de unidades previstas, según documentación gráfica de Proyecto.

CONDICIONES PREVIAS QUE HAN DE CUMPLIRSE ANTES DE LA EJECUCIÓN DE LAS UNIDADES DE OBRA

DEL SOPORTE

Se comprobará que las dimensiones del hueco y del cerco, así como el sentido de apertura, se corresponden con los de Proyecto.

PROCESO DE EJECUCIÓN

FASES DE EJECUCIÓN

Marcado de puntos de fijación y aplomado del cerco. Fijación del cerco al paramento. Sellado de juntas perimetrales. Colocación de la hoja. Colocación de herrajes de cierre y accesorios.

CONDICIONES DE TERMINACIÓN

El conjunto será sólido. Las hojas quedarán aplomadas y ajustadas.

CONSERVACIÓN Y MANTENIMIENTO

Se protegerá frente a golpes y salpicaduras.

CRITERIO DE MEDICIÓN EN OBRA Y CONDICIONES DE ABONO

Se medirá el número de unidades realmente ejecutadas según especificaciones de Proyecto.

Unidad de obra LPG010: Puerta enrollable para garaje, de lamas de aluminio perfilado relleno de poliuretano, 700x220 cm, panel totalmente ciego, acabado blanco, apertura automática.

CARACTERÍSTICAS TÉCNICAS

Suministro y colocación de puerta enrollable para garaje, de lamas de aluminio perfilado relleno de poliuretano, 700x220 cm, panel totalmente ciego, acabado blanco. Apertura automática con equipo

de motorización (incluido en el precio). Incluso cajón recogedor forrado, torno, muelles de torsión, poleas, guías y accesorios, cerradura central con llave de seguridad y falleba de accionamiento manual. Elaborada en taller, ajuste y fijación en obra. Totalmente montada y probada por la empresa instaladora mediante las correspondientes pruebas de servicio (incluidas en este precio).

CRITERIO DE MEDICIÓN EN PROYECTO

Número de unidades previstas, según documentación gráfica de Proyecto.

CONDICIONES PREVIAS QUE HAN DE CUMPLIRSE ANTES DE LA EJECUCIÓN DE LAS UNIDADES DE OBRA

DEL SOPORTE

Se comprobará que la altura del hueco es suficiente para permitir su cierre.

Se comprobará que los revestimientos de los paramentos contiguos al hueco no sobresalen de la hoja de cierre, para evitar rozamientos.

PROCESO DE EJECUCIÓN

FASES DE EJECUCIÓN

Colocación y fijación de los perfiles guía. Introducción del cierre de lamas en las guías. Colocación y fijación del eje a los soportes. Fijación del cierre de lamas al tambor. Montaje del sistema de apertura. Montaje del sistema de accionamiento. Repaso y engrase de mecanismos y guías. Realización de pruebas de servicio.

CONDICIONES DE TERMINACIÓN

El conjunto será sólido. Los mecanismos estarán ajustados.

PRUEBAS DE SERVICIO

Funcionamiento de cierres.

Normativa de aplicación: NTE-FDC. Fachadas. Defensas: Cierres

CRITERIO DE MEDICIÓN EN OBRA Y CONDICIONES DE ABONO

Se medirá el número de unidades realmente ejecutadas según especificaciones de Proyecto.

Unidad de obra LVS010: Vidrio laminar de seguridad, 5+5 mm, translúcido, clasificación de prestaciones 1B1, según UNE-EN 12600, fijado sobre carpintería con perfil continuo de neopreno.

CARACTERÍSTICAS TÉCNICAS

Suministro y colocación de vidrio laminar de seguridad, compuesto por dos lunas de 5 mm de espesor unidas mediante dos láminas de butiral de polivinilo translúcidas, de 0,38 mm de espesor cada una,

clasificación de prestaciones 1B1, según UNE-EN 12600, fijado sobre carpintería con perfil continuo de neopreno. Incluso cortes del vidrio y señalización de las hojas.

NORMATIVA DE APLICACIÓN

Ejecución: **NTE-FVE. Fachadas: Vidrios especiales.**

CRITERIO DE MEDICIÓN EN PROYECTO

Superficie de carpintería a acristalar, según documentación gráfica de Proyecto, incluyendo en cada hoja vidriera las dimensiones del bastidor.

CONDICIONES PREVIAS QUE HAN DE CUMPLIRSE ANTES DE LA EJECUCIÓN DE LAS UNIDADES DE OBRA

DEL SOPORTE

Se comprobará que la carpintería está completamente montada y fijada al elemento soporte.

Se comprobará la ausencia de cualquier tipo de materia en los galces de la carpintería.

PROCESO DE EJECUCIÓN

FASES DE EJECUCIÓN

Colocación del perfil de neopreno en el perímetro de la hoja de vidrio. Colocación de la hoja de vidrio en el marco. Señalización de las hojas.

CONDICIONES DE TERMINACIÓN

El conjunto será monolítico.

CRITERIO DE MEDICIÓN EN OBRA Y CONDICIONES DE ABONO

Se medirá la superficie realmente ejecutada según especificaciones de Proyecto, sumando, para cada una de las piezas, la superficie resultante de redondear por exceso cada una de sus aristas a múltiplos de 30 mm.

Unidad de obra FLX010: Chapa de acero inoxidable con acabado brillante, de 1 mm de espesor, en revestimiento adherido, exterior e interior, de tablero contrachapado de formación de forjado de cubierta.

MEDIDAS PARA ASEGURAR LA COMPATIBILIDAD ENTRE LOS DIFERENTES PRODUCTOS, ELEMENTOS Y SISTEMAS CONSTRUCTIVOS QUE COMPONEN LA UNIDAD DE OBRA.

No se pondrá en contacto directo el acero con otros metales ni con yesos.

CARACTERÍSTICAS TÉCNICAS

Suministro y colocación de chapa de acero inoxidable con acabado brillante, de 1 mm de espesor, en revestimiento adherido, exterior e interior, de tablero contrachapado de formación de forjado de cubierta, colocado mediante encolado.

CRITERIO DE MEDICIÓN EN PROYECTO

Longitud medida según documentación gráfica de Proyecto, incrementada en 5 cm a cada lado.

CONDICIONES PREVIAS QUE HAN DE CUMPLIRSE ANTES DE LA EJECUCIÓN DE LAS UNIDADES DE OBRA

DEL SOPORTE

Se comprobará que la estructura portante presenta aplomado, planeidad y horizontalidad adecuados.

AMBIENTALES

Se suspenderán los trabajos cuando llueva, nieve o la velocidad del viento sea superior a 50 km/h.

PROCESO DE EJECUCIÓN

FASES DE EJECUCIÓN

Replanteo y colocación del remate. Fijación mecánica.

CONDICIONES DE TERMINACIÓN

El conjunto será resistente y estable frente a las acciones, tanto exteriores como provocadas por el propio edificio.

CONSERVACIÓN Y MANTENIMIENTO

Se protegerá frente a golpes y salpicaduras.

CRITERIO DE MEDICIÓN EN OBRA Y CONDICIONES DE ABONO

Se medirá la superficie realmente ejecutada según especificaciones de Proyecto, incluyendo las entregas en los apoyos.

Unidad de obra FDD100: Barandilla metálica de tubo hueco de acero inoxidable AISI 316, acabado pulido y abrillantado, de 90 cm de altura, con bastidor sencillo y montantes y barrotes verticales, para escalera de ida y vuelta, de dos tramos rectos con meseta intermedia, fijada mediante anclaje mecánico por atornillado.

CARACTERÍSTICAS TÉCNICAS

Suministro y colocación de barandilla metálica de tubo hueco de acero laminado en frío de 90 cm de altura, con bastidor sencillo, formado por barandal superior de 100x40x2 mm, que hace de

pasamanos, y barandal inferior de 80x40x2 mm; montantes verticales de 80x40x2 mm dispuestos cada 120 cm y barrotes verticales de 20x20x1 mm, colocados cada 12 cm y soldados entre sí, para escalera de ida y vuelta, de dos tramos rectos con meseta intermedia. Incluso p/p de patas de agarre y fijación mediante atornillado en elemento de hormigón con tornillos de acero. Elaborada en taller y montada en obra. Totalmente terminada y lista para pintar.

NORMATIVA DE APLICACIÓN

Montaje: **CTE. DB-SUA Seguridad de utilización y accesibilidad.**

CRITERIO DE MEDICIÓN EN PROYECTO

Longitud medida a ejes en verdadera magnitud, según documentación gráfica de Proyecto.

CONDICIONES PREVIAS QUE HAN DE CUMPLIRSE ANTES DE LA EJECUCIÓN DE LAS UNIDADES DE OBRA

DEL SOPORTE

Se comprobará que el paramento al que se tienen que fijar los anclajes tiene la suficiente resistencia.

PROCESO DE EJECUCIÓN

FASES DE EJECUCIÓN

Replanteo de los puntos de fijación. Aplomado y nivelación. Resolución de las uniones al paramento. Resolución de las uniones entre tramos.

CONDICIONES DE TERMINACIÓN

El conjunto será monolítico y tendrá buen aspecto.

CONSERVACIÓN Y MANTENIMIENTO

Se protegerá contra golpes o cargas debidas al acarreo de materiales o a las actividades de obra.

CRITERIO DE MEDICIÓN EN OBRA Y CONDICIONES DE ABONO

Se medirá, en verdadera magnitud, superficie realmente ejecutada según especificaciones de Proyecto.

Unidad de obra FDD160: Pasamanos recto formado por tubo hueco de acero inoxidable AISI 316, acabado pulido y abrillantado, de 43 mm de diámetro, con soportes del mismo material fijados al paramento mediante anclaje mecánico con tacos de nylon y tornillos de acero.

CARACTERÍSTICAS TÉCNICAS

Suministro y colocación de pasamanos recto formado por tubo hueco de acero inoxidable AISI 316, acabado pulido y abrillantado, de 43 mm de diámetro, con soportes del mismo material fijados al

paramento mediante anclaje mecánico con tacos de nylon y tornillos de acero. Incluso p/p de replanteo de los soportes, fijación de los soportes al paramento y fijación del pasamanos a los soportes. Elaborado en taller y montado en obra.

NORMATIVA DE APLICACIÓN

Montaje: **CTE. DB-SUA Seguridad de utilización y accesibilidad.**

CRITERIO DE MEDICIÓN EN PROYECTO

Longitud medida a ejes, según documentación gráfica de Proyecto.

CONDICIONES PREVIAS QUE HAN DE CUMPLIRSE ANTES DE LA EJECUCIÓN DE LAS UNIDADES DE OBRA

DEL SOPORTE

Se comprobará que la superficie del paramento soporte está terminada y revestida.

PROCESO DE EJECUCIÓN

FASES DE EJECUCIÓN

Replanteo de los soportes. Fijación de los soportes al paramento. Fijación del pasamanos a los soportes.

CONDICIONES DE TERMINACIÓN

La fijación será adecuada. Tendrá buen aspecto.

CONSERVACIÓN Y MANTENIMIENTO

Se protegerá contra golpes o cargas debidas al acarreo de materiales o a las actividades de la obra.

CRITERIO DE MEDICIÓN EN OBRA Y CONDICIONES DE ABONO

Se medirá, a ejes, la longitud realmente ejecutada según especificaciones de Proyecto.

Unidad de obra FDY020: Sistema de barandilla modular Easy Glass PRO Top Mount, perfil en "F" "Q-railing", con regulación de la verticalidad del vidrio, formado por perfil continuo en "U" de aleación de aluminio 6063 T5, con capa de acabado anodizado de 25 micras de espesor, de 127x5000x121 mm, con pasamanos de perfil redondo de acero inoxidable, de altura máxima 90 cm, para vidrio laminar de seguridad, 6+6 mm, incoloro, clasificación de prestaciones 1B1, según UNE-EN 12600; fijado sobre hormigón mediante anclaje mecánico de expansión, de alta resistencia.

CARACTERÍSTICAS TÉCNICAS

Suministro y colocación de sistema de barandilla modular Easy Glass PRO Top Mount, perfil en "F" "Q-railing", con regulación de la verticalidad del vidrio, formado por perfil continuo en "U" de

aleación de aluminio 6063 T5, con capa de acabado anodizado de 25 micras de espesor, de 127x5000x121 mm, probado para una carga de 3,0 kN/m aplicada sobre la parte superior del pasamanos según CTE DB SE-AE, con pasamanos de perfil redondo de acero inoxidable, de altura máxima 90 cm, para vidrio laminar de seguridad, 6+6 mm, incoloro, clasificación de prestaciones 1B1, según UNE-EN 12600. Incluso p/p de cuñas y gomas para regulación de la verticalidad del vidrio, sistema de drenaje de agua integrado en el interior del perfil y fijación mediante anclaje mecánico de expansión, de alta resistencia. Elaboración en taller y ajuste final en obra.

NORMATIVA DE APLICACIÓN

Montaje:

- CTE. DB-SUA Seguridad de utilización y accesibilidad.
- CTE. DB-HS Salubridad.
- NTE-FDB. Fachadas. Defensas: Barandillas.

CRITERIO DE MEDICIÓN EN PROYECTO

Longitud medida a ejes, según documentación gráfica de Proyecto.

CONDICIONES PREVIAS QUE HAN DE CUMPLIRSE ANTES DE LA EJECUCIÓN DE LAS UNIDADES DE OBRA

DEL SOPORTE

Se comprobará que el soporte al que se tienen que fijar los anclajes tiene la suficiente resistencia.

PROCESO DE EJECUCIÓN

FASES DE EJECUCIÓN

Marcado de los puntos de fijación. Aplomado y nivelación. Fijación de los anclajes. Montaje de elementos complementarios.

CONDICIONES DE TERMINACIÓN

El conjunto será monolítico y tendrá buen aspecto. El sistema de anclaje será estanco.

CONSERVACIÓN Y MANTENIMIENTO

Se protegerá contra golpes o cargas debidas al acarreo de materiales o a las actividades de obra.

CRITERIO DE MEDICIÓN EN OBRA Y CONDICIONES DE ABONO

Se medirá, a ejes, la longitud realmente ejecutada según especificaciones de Proyecto.

2.2.7. Instalaciones

Unidad de obra IEP010: Red de toma de tierra para estructura de hormigón del edificio con 301 m de conductor de cobre desnudo de 35 mm².

CARACTERÍSTICAS TÉCNICAS

Suministro e instalación de red de toma de tierra para estructura de hormigón del edificio compuesta por 293 m de cable conductor de cobre desnudo recocado de 35 mm² de sección para la línea principal de toma de tierra del edificio, enterrado a una profundidad mínima de 80 cm, 8 m de cable conductor de cobre desnudo recocado de 35 mm² de sección para la línea de enlace de toma de tierra de los pilares de hormigón a conectar. Incluso placas acodadas de 3 mm de espesor, soldadas en taller a las armaduras de los pilares, soldaduras aluminotérmicas, registro de comprobación y puente de prueba. Totalmente montada, conexionada y probada por la empresa instaladora mediante las correspondientes pruebas de servicio (incluidas en este precio).

NORMATIVA DE APLICACIÓN

Instalación:

- REBT. Reglamento Electrotécnico para Baja Tensión.
- ITC-BT-18 y GUÍA-BT-18. Instalaciones de puesta a tierra.
- ITC-BT-26 y GUÍA-BT-26. Instalaciones interiores en viviendas. Prescripciones generales de instalación.

CRITERIO DE MEDICIÓN EN PROYECTO

Número de unidades previstas, según documentación gráfica de Proyecto.

CONDICIONES PREVIAS QUE HAN DE CUMPLIRSE ANTES DE LA EJECUCIÓN DE LAS UNIDADES DE OBRA

DEL SOPORTE

Se comprobará que su situación y recorrido se corresponden con los de Proyecto, y que hay espacio suficiente para su instalación.

DEL CONTRATISTA

Las instalaciones eléctricas de baja tensión se ejecutarán por instaladores autorizados en baja tensión, autorizados para el ejercicio de la actividad.

PROCESO DE EJECUCIÓN

FASES DE EJECUCIÓN

Replanteo. Conexión del electrodo y la línea de enlace. Montaje del punto de puesta a tierra. Trazado de la línea principal de tierra. Sujeción. Trazado de derivaciones de tierra. Conexión de las derivaciones. Conexión a masa de la red. Realización de pruebas de servicio.

CONDICIONES DE TERMINACIÓN

Los contactos estarán debidamente protegidos para garantizar una continua y correcta conexión.

PRUEBAS DE SERVICIO

Prueba de medida de la resistencia de puesta a tierra.

Normativa de aplicación: GUÍA-BT-ANEXO 4. Verificación de las instalaciones eléctricas

CONSERVACIÓN Y MANTENIMIENTO

Se protegerán todos los elementos frente a golpes, materiales agresivos, humedades y suciedad.

CRITERIO DE MEDICIÓN EN OBRA Y CONDICIONES DE ABONO

Se medirá el número de unidades realmente ejecutadas según especificaciones de Proyecto.

Unidad de obra IEO010: Canalización fija en superficie de de PVC, serie B, de 32 mm de diámetro.

CARACTERÍSTICAS TÉCNICAS

Suministro e instalación de canalización fija en superficie de de PVC, serie B, de 32 mm de diámetro. Incluso p/p de accesorios y piezas especiales. Totalmente montada.

NORMATIVA DE APLICACIÓN

Instalación: **REBT. Reglamento Electrotécnico para Baja Tensión.**

CRITERIO DE MEDICIÓN EN PROYECTO

Longitud medida según documentación gráfica de Proyecto.

CONDICIONES PREVIAS QUE HAN DE CUMPLIRSE ANTES DE LA EJECUCIÓN DE LAS UNIDADES DE OBRA

DEL SOPORTE

Se comprobará que su situación y recorrido se corresponden con los de Proyecto, y que hay espacio suficiente para su instalación.

DEL CONTRATISTA

Las instalaciones eléctricas de baja tensión se ejecutarán por instaladores autorizados en baja tensión, autorizados para el ejercicio de la actividad.

PROCESO DE EJECUCIÓN

FASES DE EJECUCIÓN

Replanteo. Colocación y fijación del tubo.

CONDICIONES DE TERMINACIÓN

La instalación podrá revisarse con facilidad.

CRITERIO DE MEDICIÓN EN OBRA Y CONDICIONES DE ABONO

Se medirá la longitud realmente ejecutada según especificaciones de Proyecto.

Unidad de obra IEO010b: Canalización fija en superficie de de PVC, serie B, de 40 mm de diámetro.

CARACTERÍSTICAS TÉCNICAS

Suministro e instalación de canalización fija en superficie de de PVC, serie B, de 40 mm de diámetro. Incluso p/p de accesorios y piezas especiales. Totalmente montada.

NORMATIVA DE APLICACIÓN

Instalación: **REBT. Reglamento Electrotécnico para Baja Tensión.**

CRITERIO DE MEDICIÓN EN PROYECTO

Longitud medida según documentación gráfica de Proyecto.

CONDICIONES PREVIAS QUE HAN DE CUMPLIRSE ANTES DE LA EJECUCIÓN DE LAS UNIDADES DE OBRA

DEL SOPORTE

Se comprobará que su situación y recorrido se corresponden con los de Proyecto, y que hay espacio suficiente para su instalación.

DEL CONTRATISTA

Las instalaciones eléctricas de baja tensión se ejecutarán por instaladores autorizados en baja tensión, autorizados para el ejercicio de la actividad.

PROCESO DE EJECUCIÓN

FASES DE EJECUCIÓN

Replanteo. Colocación y fijación del tubo.

CONDICIONES DE TERMINACIÓN

La instalación podrá revisarse con facilidad.

CRITERIO DE MEDICIÓN EN OBRA Y CONDICIONES DE ABONO

Se medirá la longitud realmente ejecutada según especificaciones de Proyecto.

Unidad de obra IEO010c: Canalización fija en superficie de de PVC, serie B, de 160 mm de diámetro.

CARACTERÍSTICAS TÉCNICAS

Suministro e instalación de canalización fija en superficie de de PVC, serie B, de 160 mm de diámetro. Incluso p/p de accesorios y piezas especiales. Totalmente montada.

NORMATIVA DE APLICACIÓN

Instalación: **REBT. Reglamento Electrotécnico para Baja Tensión.**

CRITERIO DE MEDICIÓN EN PROYECTO

Longitud medida según documentación gráfica de Proyecto.

CONDICIONES PREVIAS QUE HAN DE CUMPLIRSE ANTES DE LA EJECUCIÓN DE LAS UNIDADES DE OBRA

DEL SOPORTE

Se comprobará que su situación y recorrido se corresponden con los de Proyecto, y que hay espacio suficiente para su instalación.

DEL CONTRATISTA

Las instalaciones eléctricas de baja tensión se ejecutarán por instaladores autorizados en baja tensión, autorizados para el ejercicio de la actividad.

PROCESO DE EJECUCIÓN

FASES DE EJECUCIÓN

Replanteo. Colocación y fijación del tubo.

CONDICIONES DE TERMINACIÓN

La instalación podrá revisarse con facilidad.

CRITERIO DE MEDICIÓN EN OBRA Y CONDICIONES DE ABONO

Se medirá la longitud realmente ejecutada según especificaciones de Proyecto.

Unidad de obra IEO010d: Canalización enterrada de tubo curvable, suministrado en rollo, de polietileno de doble pared (interior lisa y exterior corrugada), de color naranja, de 60 mm de diámetro nominal, resistencia a la compresión 450 N.

CARACTERÍSTICAS TÉCNICAS

Suministro e instalación de canalización enterrada de tubo curvable, suministrado en rollo, de polietileno de doble pared (interior lisa y exterior corrugada), de color naranja, de 60 mm de diámetro nominal, resistencia a la compresión 450 N, colocado sobre cama o lecho de arena de 5 cm de espesor, debidamente compactada y nivelada con pisón vibrante de guiado manual, relleno lateral compactando hasta los riñones y posterior relleno con la misma arena hasta 10 cm por encima de la generatriz superior de la tubería, sin incluir la excavación ni el posterior relleno principal de las zanjas. Incluso p/p de cinta de señalización. Totalmente montada.

NORMATIVA DE APLICACIÓN

Instalación: **REBT. Reglamento Electrotécnico para Baja Tensión.**

CRITERIO DE MEDICIÓN EN PROYECTO

Longitud medida según documentación gráfica de Proyecto.

CONDICIONES PREVIAS QUE HAN DE CUMPLIRSE ANTES DE LA EJECUCIÓN DE LAS UNIDADES DE OBRA

DEL SOPORTE

Se comprobará que su situación y recorrido se corresponden con los de Proyecto, y que hay espacio suficiente para su instalación.

DEL CONTRATISTA

Las instalaciones eléctricas de baja tensión se ejecutarán por instaladores autorizados en baja tensión, autorizados para el ejercicio de la actividad.

PROCESO DE EJECUCIÓN

FASES DE EJECUCIÓN

Replanteo. Ejecución del lecho de arena para asiento del tubo. Colocación del tubo. Colocación de la cinta de señalización. Ejecución del relleno envolvente de arena.

CONDICIONES DE TERMINACIÓN

La instalación podrá revisarse con facilidad.

CRITERIO DE MEDICIÓN EN OBRA Y CONDICIONES DE ABONO

Se medirá la longitud realmente ejecutada según especificaciones de Proyecto.

Unidad de obra IEH010: Cable unipolar ES07Z1-K (AS), no propagador de la llama, con conductor multifilar de cobre clase 5 (-K) de 1,5 mm² de sección, con aislamiento de compuesto termoplástico a base de poliolefina libre de halógenos con baja emisión de humos y gases corrosivos (Z1), siendo su tensión asignada de 450/750 V.

CARACTERÍSTICAS TÉCNICAS

Suministro e instalación de cable unipolar ES07Z1-K (AS), no propagador de la llama, con conductor multifilar de cobre clase 5 (-K) de 1,5 mm² de sección, con aislamiento de compuesto termoplástico a base de poliolefina libre de halógenos con baja emisión de humos y gases corrosivos (Z1), siendo su tensión asignada de 450/750 V. Incluso p/p de accesorios y elementos de sujeción. Totalmente montado, conexionado y probado.

CRITERIO DE MEDICIÓN EN PROYECTO

Longitud medida según documentación gráfica de Proyecto.

CONDICIONES PREVIAS QUE HAN DE CUMPLIRSE ANTES DE LA EJECUCIÓN DE LAS UNIDADES DE OBRA

DEL SOPORTE

Se comprobarán las separaciones mínimas de las conducciones con otras instalaciones.

DEL CONTRATISTA

Las instalaciones eléctricas de baja tensión se ejecutarán por instaladores autorizados en baja tensión, autorizados para el ejercicio de la actividad.

FASES DE EJECUCIÓN

Tendido del cable. Conexionado.

CONSERVACIÓN Y MANTENIMIENTO

Se protegerá de la humedad y del contacto con materiales agresivos.

CRITERIO DE MEDICIÓN EN OBRA Y CONDICIONES DE ABONO

Se medirá la longitud realmente ejecutada según especificaciones de Proyecto.

Unidad de obra IEH010b: Cable unipolar ES07Z1-K (AS), no propagador de la llama, con conductor multifilar de cobre clase 5 (-K) de 2,5 mm² de sección, con aislamiento de compuesto termoplástico a base de poliolefina libre de halógenos con baja emisión de humos y gases corrosivos (Z1), siendo su tensión asignada de 450/750 V.

CARACTERÍSTICAS TÉCNICAS

Suministro e instalación de cable unipolar ES07Z1-K (AS), no propagador de la llama, con conductor multifilar de cobre clase 5 (-K) de 2,5 mm² de sección, con aislamiento de compuesto termoplástico a base de poliolefina libre de halógenos con baja emisión de humos y gases corrosivos (Z1), siendo su tensión asignada de 450/750 V. Incluso p/p de accesorios y elementos de sujeción. Totalmente montado, conexionado y probado.

CRITERIO DE MEDICIÓN EN PROYECTO

Longitud medida según documentación gráfica de Proyecto.

CONDICIONES PREVIAS QUE HAN DE CUMPLIRSE ANTES DE LA EJECUCIÓN DE LAS UNIDADES DE OBRA

DEL SOPORTE

Se comprobarán las separaciones mínimas de las conducciones con otras instalaciones.

DEL CONTRATISTA

Las instalaciones eléctricas de baja tensión se ejecutarán por instaladores autorizados en baja tensión, autorizados para el ejercicio de la actividad.

FASES DE EJECUCIÓN

Tendido del cable. Conexionado.

CONSERVACIÓN Y MANTENIMIENTO

Se protegerá de la humedad y del contacto con materiales agresivos.

CRITERIO DE MEDICIÓN EN OBRA Y CONDICIONES DE ABONO

Se medirá la longitud realmente ejecutada según especificaciones de Proyecto.

Unidad de obra IEH010c: Cable unipolar ES07Z1-K (AS), no propagador de la llama, con conductor multifilar de cobre clase 5 (-K) de 4 mm² de sección, con aislamiento de compuesto termoplástico a base de poliolefina libre de halógenos con baja emisión de humos y gases corrosivos (Z1), siendo su tensión asignada de 450/750 V.

CARACTERÍSTICAS TÉCNICAS

Suministro e instalación de cable unipolar ES07Z1-K (AS), no propagador de la llama, con conductor multifilar de cobre clase 5 (-K) de 4 mm² de sección, con aislamiento de compuesto termoplástico a base de poliolefina libre de halógenos con baja emisión de humos y gases corrosivos (Z1), siendo su tensión asignada de 450/750 V. Incluso p/p de accesorios y elementos de sujeción. Totalmente montado, conexionado y probado.

CRITERIO DE MEDICIÓN EN PROYECTO

Longitud medida según documentación gráfica de Proyecto.

CONDICIONES PREVIAS QUE HAN DE CUMPLIRSE ANTES DE LA EJECUCIÓN DE LAS UNIDADES DE OBRA

DEL SOPORTE

Se comprobarán las separaciones mínimas de las conducciones con otras instalaciones.

DEL CONTRATISTA

Las instalaciones eléctricas de baja tensión se ejecutarán por instaladores autorizados en baja tensión, autorizados para el ejercicio de la actividad.

FASES DE EJECUCIÓN

Tendido del cable. Conexionado.

CONSERVACIÓN Y MANTENIMIENTO

Se protegerá de la humedad y del contacto con materiales agresivos.

CRITERIO DE MEDICIÓN EN OBRA Y CONDICIONES DE ABONO

Se medirá la longitud realmente ejecutada según especificaciones de Proyecto.

Unidad de obra IEH010d: Cable unipolar ES07Z1-K (AS), no propagador de la llama, con conductor multifilar de cobre clase 5 (-K) de 6 mm² de sección, con aislamiento de compuesto termoplástico a base de poliolefina libre de halógenos con baja emisión de humos y gases corrosivos (Z1), siendo su tensión asignada de 450/750 V.

CARACTERÍSTICAS TÉCNICAS

Suministro e instalación de cable unipolar ES07Z1-K (AS), no propagador de la llama, con conductor multifilar de cobre clase 5 (-K) de 6 mm² de sección, con aislamiento de compuesto termoplástico a base de poliolefina libre de halógenos con baja emisión de humos y gases corrosivos (Z1), siendo su tensión asignada de 450/750 V. Incluso p/p de accesorios y elementos de sujeción. Totalmente montado, conexionado y probado.

CRITERIO DE MEDICIÓN EN PROYECTO

Longitud medida según documentación gráfica de Proyecto.

CONDICIONES PREVIAS QUE HAN DE CUMPLIRSE ANTES DE LA EJECUCIÓN DE LAS UNIDADES DE OBRA

DEL SOPORTE

Se comprobarán las separaciones mínimas de las conducciones con otras instalaciones.

DEL CONTRATISTA

Las instalaciones eléctricas de baja tensión se ejecutarán por instaladores autorizados en baja tensión, autorizados para el ejercicio de la actividad.

FASES DE EJECUCIÓN

Tendido del cable. Conexionado.

CONSERVACIÓN Y MANTENIMIENTO

Se protegerá de la humedad y del contacto con materiales agresivos.

CRITERIO DE MEDICIÓN EN OBRA Y CONDICIONES DE ABONO

Se medirá la longitud realmente ejecutada según especificaciones de Proyecto.

Unidad de obra IEH010e: Cable unipolar ES07Z1-K (AS), no propagador de la llama, con conductor multifilar de cobre clase 5 (-K) de 10 mm² de sección, con aislamiento de compuesto termoplástico a base de poliolefina libre de halógenos con baja emisión de humos y gases corrosivos (Z1), siendo su tensión asignada de 450/750 V.

CARACTERÍSTICAS TÉCNICAS

Suministro e instalación de cable unipolar ES07Z1-K (AS), no propagador de la llama, con conductor multifilar de cobre clase 5 (-K) de 10 mm² de sección, con aislamiento de compuesto termoplástico a base de poliolefina libre de halógenos con baja emisión de humos y gases corrosivos (Z1), siendo su tensión asignada de 450/750 V. Incluso p/p de accesorios y elementos de sujeción. Totalmente montado, conexionado y probado.

CRITERIO DE MEDICIÓN EN PROYECTO

Longitud medida según documentación gráfica de Proyecto.

CONDICIONES PREVIAS QUE HAN DE CUMPLIRSE ANTES DE LA EJECUCIÓN DE LAS UNIDADES DE OBRA

DEL SOPORTE

Se comprobarán las separaciones mínimas de las conducciones con otras instalaciones.

DEL CONTRATISTA

Las instalaciones eléctricas de baja tensión se ejecutarán por instaladores autorizados en baja tensión, autorizados para el ejercicio de la actividad.

FASES DE EJECUCIÓN

Tendido del cable. Conexionado.

CONSERVACIÓN Y MANTENIMIENTO

Se protegerá de la humedad y del contacto con materiales agresivos.

CRITERIO DE MEDICIÓN EN OBRA Y CONDICIONES DE ABONO

Se medirá la longitud realmente ejecutada según especificaciones de Proyecto.

Unidad de obra IEH010f: Cable unipolar RZ1-K (AS), no propagador de la llama, con conductor de cobre clase 5 (-K) de 95 mm² de sección, con aislamiento de polietileno reticulado (R) y cubierta de compuesto termoplástico a base de poliolefina libre de halógenos con baja emisión de humos y gases corrosivos (Z1), siendo su tensión asignada de 0,6/1 kV.

CARACTERÍSTICAS TÉCNICAS

Suministro e instalación de cable unipolar RZ1-K (AS), no propagador de la llama, con conductor de cobre clase 5 (-K) de 95 mm² de sección, con aislamiento de polietileno reticulado (R) y cubierta de compuesto termoplástico a base de poliolefina libre de halógenos con baja emisión de humos y gases corrosivos (Z1), siendo su tensión asignada de 0,6/1 kV. Incluso p/p de accesorios y elementos de sujeción. Totalmente montado, conexionado y probado.

CRITERIO DE MEDICIÓN EN PROYECTO

Longitud medida según documentación gráfica de Proyecto.

CONDICIONES PREVIAS QUE HAN DE CUMPLIRSE ANTES DE LA EJECUCIÓN DE LAS UNIDADES DE OBRA

DEL SOPORTE

Se comprobarán las separaciones mínimas de las conducciones con otras instalaciones.

DEL CONTRATISTA

Las instalaciones eléctricas de baja tensión se ejecutarán por instaladores autorizados en baja tensión, autorizados para el ejercicio de la actividad.

FASES DE EJECUCIÓN

Tendido del cable. Conexionado.

CONSERVACIÓN Y MANTENIMIENTO

Se protegerá de la humedad y del contacto con materiales agresivos.

CRITERIO DE MEDICIÓN EN OBRA Y CONDICIONES DE ABONO

Se medirá la longitud realmente ejecutada según especificaciones de Proyecto.

Unidad de obra IEH010g: Cable unipolar RZ1-K (AS), no propagador de la llama, con conductor de cobre clase 5 (-K) de 185 mm² de sección, con aislamiento de polietileno reticulado (R) y cubierta de compuesto termoplástico a base de poliolefina libre de halógenos con baja emisión de humos y gases corrosivos (Z1), siendo su tensión asignada de 0,6/1 kV.

CARACTERÍSTICAS TÉCNICAS

Suministro e instalación de cable unipolar RZ1-K (AS), no propagador de la llama, con conductor de cobre clase 5 (-K) de 185 mm² de sección, con aislamiento de polietileno reticulado (R) y cubierta de compuesto termoplástico a base de poliolefina libre de halógenos con baja emisión de humos y gases corrosivos (Z1), siendo su tensión asignada de 0,6/1 kV. Incluso p/p de accesorios y elementos de sujeción. Totalmente montado, conexionado y probado.

CRITERIO DE MEDICIÓN EN PROYECTO

Longitud medida según documentación gráfica de Proyecto.

CONDICIONES PREVIAS QUE HAN DE CUMPLIRSE ANTES DE LA EJECUCIÓN DE LAS UNIDADES DE OBRA

DEL SOPORTE

Se comprobarán las separaciones mínimas de las conducciones con otras instalaciones.

DEL CONTRATISTA

Las instalaciones eléctricas de baja tensión se ejecutarán por instaladores autorizados en baja tensión, autorizados para el ejercicio de la actividad.

FASES DE EJECUCIÓN

Tendido del cable. Conexionado.

CONSERVACIÓN Y MANTENIMIENTO

Se protegerá de la humedad y del contacto con materiales agresivos.

CRITERIO DE MEDICIÓN EN OBRA Y CONDICIONES DE ABONO

Se medirá la longitud realmente ejecutada según especificaciones de Proyecto.

Unidad de obra IEH010h: Cable unipolar SZ1-K (AS+), resistente al fuego según UNE-EN 50200, con conductor de cobre clase 5 (-K) de 2,5 mm² de sección, con aislamiento de compuesto termoestable especial ignífugo y cubierta de compuesto termoplástico a base de poliolefina con baja emisión de humos y gases corrosivos (Z1) de color naranja, siendo su tensión asignada de 0,6/1 kV.

CARACTERÍSTICAS TÉCNICAS

Suministro e instalación de cable unipolar SZ1-K (AS+), resistente al fuego según UNE-EN 50200, con conductor de cobre clase 5 (-K) de 2,5 mm² de sección, con aislamiento de compuesto termoestable especial ignífugo y cubierta de compuesto termoplástico a base de poliolefina con baja emisión de humos y gases corrosivos (Z1) de color naranja, siendo su tensión asignada de 0,6/1 kV. Incluso p/p de accesorios y elementos de sujeción. Totalmente montado, conexionado y probado.

CRITERIO DE MEDICIÓN EN PROYECTO

Longitud medida según documentación gráfica de Proyecto.

CONDICIONES PREVIAS QUE HAN DE CUMPLIRSE ANTES DE LA EJECUCIÓN DE LAS UNIDADES DE OBRA

DEL SOPORTE

Se comprobarán las separaciones mínimas de las conducciones con otras instalaciones.

DEL CONTRATISTA

Las instalaciones eléctricas de baja tensión se ejecutarán por instaladores autorizados en baja tensión, autorizados para el ejercicio de la actividad.

FASES DE EJECUCIÓN

Tendido del cable. Conexionado.

CONSERVACIÓN Y MANTENIMIENTO

Se protegerá de la humedad y del contacto con materiales agresivos.

CRITERIO DE MEDICIÓN EN OBRA Y CONDICIONES DE ABONO

Se medirá la longitud realmente ejecutada según especificaciones de Proyecto.

Unidad de obra IEH010i: Cable unipolar SZ1-K (AS+), resistente al fuego según UNE-EN 50200, con conductor de cobre clase 5 (-K) de 4 mm² de sección, con aislamiento de compuesto termoestable especial ignífugo y cubierta de compuesto termoplástico a base de poliolefina con baja emisión de humos y gases corrosivos (Z1) de color naranja, siendo su tensión asignada de 0,6/1 kV.

CARACTERÍSTICAS TÉCNICAS

Suministro e instalación de cable unipolar SZ1-K (AS+), resistente al fuego según UNE-EN 50200, con conductor de cobre clase 5 (-K) de 4 mm² de sección, con aislamiento de compuesto termoestable especial ignífugo y cubierta de compuesto termoplástico a base de poliolefina con baja emisión de humos y gases corrosivos (Z1) de color naranja, siendo su tensión asignada de 0,6/1 kV. Incluso p/p de accesorios y elementos de sujeción. Totalmente montado, conexionado y probado.

CRITERIO DE MEDICIÓN EN PROYECTO

Longitud medida según documentación gráfica de Proyecto.

CONDICIONES PREVIAS QUE HAN DE CUMPLIRSE ANTES DE LA EJECUCIÓN DE LAS UNIDADES DE OBRA

DEL SOPORTE

Se comprobarán las separaciones mínimas de las conducciones con otras instalaciones.

DEL CONTRATISTA

Las instalaciones eléctricas de baja tensión se ejecutarán por instaladores autorizados en baja tensión, autorizados para el ejercicio de la actividad.

FASES DE EJECUCIÓN

Tendido del cable. Conexionado.

CONSERVACIÓN Y MANTENIMIENTO

Se protegerá de la humedad y del contacto con materiales agresivos.

CRITERIO DE MEDICIÓN EN OBRA Y CONDICIONES DE ABONO

Se medirá la longitud realmente ejecutada según especificaciones de Proyecto.

Unidad de obra IEH010j: Cable unipolar SZ1-K (AS+), resistente al fuego según UNE-EN 50200, con conductor de cobre clase 5 (-K) de 16 mm² de sección, con aislamiento de compuesto termoestable especial ignífugo y cubierta de compuesto termoplástico a base de poliolefina con baja emisión de humos y gases corrosivos (Z1) de color naranja, siendo su tensión asignada de 0,6/1 kV.

CARACTERÍSTICAS TÉCNICAS

Suministro e instalación de cable unipolar SZ1-K (AS+), resistente al fuego según UNE-EN 50200, con conductor de cobre clase 5 (-K) de 16 mm² de sección, con aislamiento de compuesto termoestable especial ignífugo y cubierta de compuesto termoplástico a base de poliolefina con baja emisión de humos y gases corrosivos (Z1) de color naranja, siendo su tensión asignada de 0,6/1 kV. Incluso p/p de accesorios y elementos de sujeción. Totalmente montado, conexionado y probado.

CRITERIO DE MEDICIÓN EN PROYECTO

Longitud medida según documentación gráfica de Proyecto.

CONDICIONES PREVIAS QUE HAN DE CUMPLIRSE ANTES DE LA EJECUCIÓN DE LAS UNIDADES DE OBRA

DEL SOPORTE

Se comprobarán las separaciones mínimas de las conducciones con otras instalaciones.

DEL CONTRATISTA

Las instalaciones eléctricas de baja tensión se ejecutarán por instaladores autorizados en baja tensión, autorizados para el ejercicio de la actividad.

FASES DE EJECUCIÓN

Tendido del cable. Conexionado.

CONSERVACIÓN Y MANTENIMIENTO

Se protegerá de la humedad y del contacto con materiales agresivos.

CRITERIO DE MEDICIÓN EN OBRA Y CONDICIONES DE ABONO

Se medirá la longitud realmente ejecutada según especificaciones de Proyecto.

Unidad de obra IEH010k: Cable unipolar SZ1-K (AS+), resistente al fuego según UNE-EN 50200, con conductor de cobre clase 5 (-K) de 25 mm² de sección, con aislamiento de compuesto termoestable especial ignífugo y cubierta de compuesto termoplástico a base de poliolefina con baja emisión de humos y gases corrosivos (Z1) de color naranja, siendo su tensión asignada de 0,6/1 kV.

CARACTERÍSTICAS TÉCNICAS

Suministro e instalación de cable unipolar SZ1-K (AS+), resistente al fuego según UNE-EN 50200, con conductor de cobre clase 5 (-K) de 25 mm² de sección, con aislamiento de compuesto termoestable especial ignífugo y cubierta de compuesto termoplástico a base de poliolefina con baja emisión de humos y gases corrosivos (Z1) de color naranja, siendo su tensión asignada de 0,6/1 kV. Incluso p/p de accesorios y elementos de sujeción. Totalmente montado, conexionado y probado.

CRITERIO DE MEDICIÓN EN PROYECTO

Longitud medida según documentación gráfica de Proyecto.

CONDICIONES PREVIAS QUE HAN DE CUMPLIRSE ANTES DE LA EJECUCIÓN DE LAS UNIDADES DE OBRA

DEL SOPORTE

Se comprobarán las separaciones mínimas de las conducciones con otras instalaciones.

DEL CONTRATISTA

Las instalaciones eléctricas de baja tensión se ejecutarán por instaladores autorizados en baja tensión, autorizados para el ejercicio de la actividad.

FASES DE EJECUCIÓN

Tendido del cable. Conexionado.

CONSERVACIÓN Y MANTENIMIENTO

Se protegerá de la humedad y del contacto con materiales agresivos.

CRITERIO DE MEDICIÓN EN OBRA Y CONDICIONES DE ABONO

Se medirá la longitud realmente ejecutada según especificaciones de Proyecto.

Unidad de obra IEH010l: Cable unipolar H07V-K con conductor multifilar de cobre clase 5 (-K) de 6 mm² de sección, con aislamiento de PVC (V), siendo su tensión asignada de 450/750 V.

CARACTERÍSTICAS TÉCNICAS

Suministro e instalación de cable unipolar H07V-K con conductor multifilar de cobre clase 5 (-K) de 6 mm² de sección, con aislamiento de PVC (V), siendo su tensión asignada de 450/750 V. Incluso p/p de accesorios y elementos de sujeción. Totalmente montado, conexionado y probado.

CRITERIO DE MEDICIÓN EN PROYECTO

Longitud medida según documentación gráfica de Proyecto.

CONDICIONES PREVIAS QUE HAN DE CUMPLIRSE ANTES DE LA EJECUCIÓN DE LAS UNIDADES DE OBRA

DEL SOPORTE

Se comprobarán las separaciones mínimas de las conducciones con otras instalaciones.

DEL CONTRATISTA

Las instalaciones eléctricas de baja tensión se ejecutarán por instaladores autorizados en baja tensión, autorizados para el ejercicio de la actividad.

FASES DE EJECUCIÓN

Tendido del cable. Conexionado.

CONSERVACIÓN Y MANTENIMIENTO

Se protegerá de la humedad y del contacto con materiales agresivos.

CRITERIO DE MEDICIÓN EN OBRA Y CONDICIONES DE ABONO

Se medirá la longitud realmente ejecutada según especificaciones de Proyecto.

Unidad de obra IEC010: Caja de medida con transformador de intensidad CMT-300E, de hasta 300 A de intensidad, para 1 contador trifásico.

CARACTERÍSTICAS TÉCNICAS

Suministro e instalación de caja de medida con transformador de intensidad CMT-300E, de hasta 300 A de intensidad, para 1 contador trifásico, formada por una envolvente aislante, precintable, autoventilada y con mirilla de material transparente resistente a la acción de los rayos ultravioletas, para instalación empotrada. Incluso equipo completo de medida, bornes de conexión, bases cortacircuitos y fusibles para protección de la derivación individual. Normalizada por la empresa suministradora y preparada para acometida subterránea. Totalmente montada, conexionada y probada.

NORMATIVA DE APLICACIÓN

Instalación:

- **REBT. Reglamento Electrotécnico para Baja Tensión.**
- **ITC-BT-13 y GUÍA-BT-13. Instalaciones de enlace. Cajas generales de protección.**
- **Normas de la compañía suministradora.**

CRITERIO DE MEDICIÓN EN PROYECTO

Número de unidades previstas, según documentación gráfica de Proyecto.

CONDICIONES PREVIAS QUE HAN DE CUMPLIRSE ANTES DE LA EJECUCIÓN DE LAS UNIDADES DE OBRA

DEL SOPORTE

Se comprobará que su situación se corresponde con la de Proyecto y que la zona de ubicación está completamente terminada.

DEL CONTRATISTA

Las instalaciones eléctricas de baja tensión se ejecutarán por instaladores autorizados en baja tensión, autorizados para el ejercicio de la actividad.

PROCESO DE EJECUCIÓN

FASES DE EJECUCIÓN

Replanteo de la situación de los conductos y anclajes de la caja. Fijación. Colocación de tubos y piezas especiales. Conexión.

CONDICIONES DE TERMINACIÓN

Se garantizará el acceso permanente desde la vía pública y las condiciones de seguridad.

CRITERIO DE MEDICIÓN EN OBRA Y CONDICIONES DE ABONO

Se medirá el número de unidades realmente ejecutadas según especificaciones de Proyecto.

Unidad de obra IEI070: Cuadro secundario Subcuadro Cuadro de garaje 1.1 formado por caja de material aislante y los dispositivos de mando y protección.

CARACTERÍSTICAS TÉCNICAS

Suministro e instalación de cuadro secundario Subcuadro Cuadro de garaje 1.1 formado por caja empotrable de material aislante con puerta opaca, para alojamiento de dispositivos individuales de

mando y protección. Incluso elementos de fijación, regletas de conexión y cuantos accesorios sean necesarios para su correcta instalación. Totalmente montado, conexionado y probado.

NORMATIVA DE APLICACIÓN

Instalación:

- **REBT. Reglamento Electrotécnico para Baja Tensión.**
- **ITC-BT-17 y GUÍA-BT-17. Instalaciones de enlace. Dispositivos generales e individuales de mando y protección. Interruptor de control de potencia.**

CRITERIO DE MEDICIÓN EN PROYECTO

Número de unidades previstas, según documentación gráfica de Proyecto.

CONDICIONES PREVIAS QUE HAN DE CUMPLIRSE ANTES DE LA EJECUCIÓN DE LAS UNIDADES DE OBRA

DEL SOPORTE

Se comprobará que su situación se corresponde con la de Proyecto, que hay espacio suficiente para su instalación y que la zona de ubicación está completamente terminada.

DEL CONTRATISTA

Las instalaciones eléctricas de baja tensión se ejecutarán por instaladores autorizados en baja tensión, autorizados para el ejercicio de la actividad.

PROCESO DE EJECUCIÓN

FASES DE EJECUCIÓN

Replanteo. Colocación de la caja para el cuadro secundario. Conexión. Montaje de los componentes.

CONDICIONES DE TERMINACIÓN

La instalación podrá revisarse con facilidad.

CONSERVACIÓN Y MANTENIMIENTO

Se protegerá de la humedad y del contacto con materiales agresivos.

CRITERIO DE MEDICIÓN EN OBRA Y CONDICIONES DE ABONO

Se medirá el número de unidades realmente ejecutadas según especificaciones de Proyecto.

Unidad de obra IEI070b: Cuadro secundario Subcuadro Cuadro de garaje 1.3 formado por caja de material aislante y los dispositivos de mando y protección.

CARACTERÍSTICAS TÉCNICAS

Suministro e instalación de cuadro secundario Subcuadro Cuadro de garaje 1.3 formado por caja empotrable de material aislante con puerta opaca, para alojamiento de dispositivos individuales de mando y protección. Incluso elementos de fijación, regletas de conexión y cuantos accesorios sean necesarios para su correcta instalación. Totalmente montado, conexionado y probado.

NORMATIVA DE APLICACIÓN

Instalación:

- **REBT. Reglamento Electrotécnico para Baja Tensión.**
- **ITC-BT-17 y GUÍA-BT-17. Instalaciones de enlace. Dispositivos generales e individuales de mando y protección. Interruptor de control de potencia.**

CRITERIO DE MEDICIÓN EN PROYECTO

Número de unidades previstas, según documentación gráfica de Proyecto.

CONDICIONES PREVIAS QUE HAN DE CUMPLIRSE ANTES DE LA EJECUCIÓN DE LAS UNIDADES DE OBRA

DEL SOPORTE

Se comprobará que su situación se corresponde con la de Proyecto, que hay espacio suficiente para su instalación y que la zona de ubicación está completamente terminada.

DEL CONTRATISTA

Las instalaciones eléctricas de baja tensión se ejecutarán por instaladores autorizados en baja tensión, autorizados para el ejercicio de la actividad.

PROCESO DE EJECUCIÓN

FASES DE EJECUCIÓN

Replanteo. Colocación de la caja para el cuadro secundario. Conexionado. Montaje de los componentes.

CONDICIONES DE TERMINACIÓN

La instalación podrá revisarse con facilidad.

CONSERVACIÓN Y MANTENIMIENTO

Se protegerá de la humedad y del contacto con materiales agresivos.

CRITERIO DE MEDICIÓN EN OBRA Y CONDICIONES DE ABONO

Se medirá el número de unidades realmente ejecutadas según especificaciones de Proyecto.

Unidad de obra IEI070c: Cuadro secundario Subcuadro Cuadro de garaje 1.2 formado por caja de material aislante y los dispositivos de mando y protección.

CARACTERÍSTICAS TÉCNICAS

Suministro e instalación de cuadro secundario Subcuadro Cuadro de garaje 1.2 formado por caja empotrable de material aislante con puerta opaca, para alojamiento de dispositivos individuales de mando y protección. Incluso elementos de fijación, regletas de conexión y cuantos accesorios sean necesarios para su correcta instalación. Totalmente montado, conexionado y probado.

NORMATIVA DE APLICACIÓN

Instalación:

- **REBT. Reglamento Electrotécnico para Baja Tensión.**
- **ITC-BT-17 y GUÍA-BT-17. Instalaciones de enlace. Dispositivos generales e individuales de mando y protección. Interruptor de control de potencia.**

CRITERIO DE MEDICIÓN EN PROYECTO

Número de unidades previstas, según documentación gráfica de Proyecto.

CONDICIONES PREVIAS QUE HAN DE CUMPLIRSE ANTES DE LA EJECUCIÓN DE LAS UNIDADES DE OBRA

DEL SOPORTE

Se comprobará que su situación se corresponde con la de Proyecto, que hay espacio suficiente para su instalación y que la zona de ubicación está completamente terminada.

DEL CONTRATISTA

Las instalaciones eléctricas de baja tensión se ejecutarán por instaladores autorizados en baja tensión, autorizados para el ejercicio de la actividad.

PROCESO DE EJECUCIÓN

FASES DE EJECUCIÓN

Replanteo. Colocación de la caja para el cuadro secundario. Conexionado. Montaje de los componentes.

CONDICIONES DE TERMINACIÓN

La instalación podrá revisarse con facilidad.

CONSERVACIÓN Y MANTENIMIENTO

Se protegerá de la humedad y del contacto con materiales agresivos.

CRITERIO DE MEDICIÓN EN OBRA Y CONDICIONES DE ABONO

Se medirá el número de unidades realmente ejecutadas según especificaciones de Proyecto.

Unidad de obra IEI070d: Cuadro de garaje formado por caja de material aislante y los dispositivos de mando y protección.

CARACTERÍSTICAS TÉCNICAS

Suministro e instalación de cuadro de garaje formado por caja empotrable de material aislante con puerta opaca, para alojamiento del interruptor de control de potencia (ICP) (no incluido en este precio) en compartimento independiente y precintable, 1 interruptor general automático (IGA) tetrapolar (4P) y otros dispositivos generales e individuales de mando y protección. Incluso elementos de fijación, regletas de conexión y cuantos accesorios sean necesarios para su correcta instalación. Totalmente montado, conexionado y probado.

NORMATIVA DE APLICACIÓN

Instalación:

- **REBT. Reglamento Electrotécnico para Baja Tensión.**
- **ITC-BT-17 y GUÍA-BT-17. Instalaciones de enlace. Dispositivos generales e individuales de mando y protección. Interruptor de control de potencia.**
- **Normas de la compañía suministradora.**

CRITERIO DE MEDICIÓN EN PROYECTO

Número de unidades previstas, según documentación gráfica de Proyecto.

CONDICIONES PREVIAS QUE HAN DE CUMPLIRSE ANTES DE LA EJECUCIÓN DE LAS UNIDADES DE OBRA

DEL SOPORTE

Se comprobará que su situación se corresponde con la de Proyecto, que hay espacio suficiente para su instalación y que la zona de ubicación está completamente terminada.

DEL CONTRATISTA

Las instalaciones eléctricas de baja tensión se ejecutarán por instaladores autorizados en baja tensión, autorizados para el ejercicio de la actividad.

PROCESO DE EJECUCIÓN

FASES DE EJECUCIÓN

Replanteo. Colocación de la caja para el cuadro. Conexionado. Montaje de los componentes.

CONDICIONES DE TERMINACIÓN

La instalación podrá revisarse con facilidad.

CONSERVACIÓN Y MANTENIMIENTO

Se protegerá de la humedad y del contacto con materiales agresivos.

CRITERIO DE MEDICIÓN EN OBRA Y CONDICIONES DE ABONO

Se medirá el número de unidades realmente ejecutadas según especificaciones de Proyecto.

Unidad de obra IEI090: Componentes para la red eléctrica de distribución interior de subcuadro: mecanismos monobloc de superficie (IP 55) cajas de derivación con tapas y regletas de conexión.

CARACTERÍSTICAS TÉCNICAS

Suministro e instalación de componentes para la red eléctrica de distribución interior de subcuadro: mecanismos monobloc de superficie (IP 55) cajas de derivación con tapas y regletas de conexión. Incluso accesorios necesarios para su correcta instalación. Totalmente montados, conexionados y probados.

NORMATIVA DE APLICACIÓN

Instalación: **REBT. Reglamento Electrotécnico para Baja Tensión.**

CRITERIO DE MEDICIÓN EN PROYECTO

Número de unidades previstas, según documentación gráfica de Proyecto.

CONDICIONES PREVIAS QUE HAN DE CUMPLIRSE ANTES DE LA EJECUCIÓN DE LAS UNIDADES DE OBRA

DEL SOPORTE

Se comprobará que la situación de los distintos componentes se corresponde con la de Proyecto, y que hay espacio suficiente para su instalación.

DEL CONTRATISTA

Las instalaciones eléctricas de baja tensión se ejecutarán por instaladores autorizados en baja tensión, autorizados para el ejercicio de la actividad.

FASES DE EJECUCIÓN

Colocación de cajas de derivación. Colocación de mecanismos.

CONSERVACIÓN Y MANTENIMIENTO

Se protegerá de la humedad y del contacto con materiales agresivos.

CRITERIO DE MEDICIÓN EN OBRA Y CONDICIONES DE ABONO

Se medirá el número de unidades realmente ejecutadas según especificaciones de Proyecto.

Unidad de obra IEI090b: Componentes para la red eléctrica de distribución interior de garaje: cajas de derivación con tapas y regletas de conexión.

CARACTERÍSTICAS TÉCNICAS

Suministro e instalación de componentes para la red eléctrica de distribución interior de garaje: cajas de derivación con tapas y regletas de conexión. Incluso accesorios necesarios para su correcta instalación. Totalmente montados, conexionados y probados.

NORMATIVA DE APLICACIÓN

Instalación: **REBT. Reglamento Electrotécnico para Baja Tensión.**

CRITERIO DE MEDICIÓN EN PROYECTO

Número de unidades previstas, según documentación gráfica de Proyecto.

CONDICIONES PREVIAS QUE HAN DE CUMPLIRSE ANTES DE LA EJECUCIÓN DE LAS UNIDADES DE OBRA

DEL SOPORTE

Se comprobará que la situación de los distintos componentes se corresponde con la de Proyecto, y que hay espacio suficiente para su instalación.

DEL CONTRATISTA

Las instalaciones eléctricas de baja tensión se ejecutarán por instaladores autorizados en baja tensión, autorizados para el ejercicio de la actividad.

FASES DE EJECUCIÓN

Colocación de cajas de derivación.

CONSERVACIÓN Y MANTENIMIENTO

Se protegerá de la humedad y del contacto con materiales agresivos.

CRITERIO DE MEDICIÓN EN OBRA Y CONDICIONES DE ABONO

Se medirá el número de unidades realmente ejecutadas según especificaciones de Proyecto.

Unidad de obra IEI090c: Componentes para la red eléctrica de distribución interior de subcuadro: mecanismos gama básica (tecla o tapa y marco: blanco; embellecedor: blanco) y monobloc de superficie (IP 55); cajas de empotrar con tornillos de fijación, cajas de derivación con tap

CARACTERÍSTICAS TÉCNICAS

Suministro e instalación de componentes para la red eléctrica de distribución interior de subcuadro: mecanismos gama básica con tecla o tapa y marco de color blanco y embellecedor de color blanco y monobloc de superficie (IP 55); cajas de empotrar con tornillos de fijación, cajas de derivación con tapas y regletas de conexión. Incluso accesorios necesarios para su correcta instalación. Totalmente montados, conexionados y probados.

NORMATIVA DE APLICACIÓN

Instalación: **REBT. Reglamento Electrotécnico para Baja Tensión.**

CRITERIO DE MEDICIÓN EN PROYECTO

Número de unidades previstas, según documentación gráfica de Proyecto.

CONDICIONES PREVIAS QUE HAN DE CUMPLIRSE ANTES DE LA EJECUCIÓN DE LAS UNIDADES DE OBRA

DEL SOPORTE

Se comprobará que la situación de los distintos componentes se corresponde con la de Proyecto, y que hay espacio suficiente para su instalación.

DEL CONTRATISTA

Las instalaciones eléctricas de baja tensión se ejecutarán por instaladores autorizados en baja tensión, autorizados para el ejercicio de la actividad.

FASES DE EJECUCIÓN

Colocación de cajas de derivación y de empotrar. Colocación de mecanismos.

CONSERVACIÓN Y MANTENIMIENTO

Se protegerá de la humedad y del contacto con materiales agresivos.

CRITERIO DE MEDICIÓN EN OBRA Y CONDICIONES DE ABONO

Se medirá el número de unidades realmente ejecutadas según especificaciones de Proyecto.

Unidad de obra IFA010: Acometida enterrada de abastecimiento de agua potable de 5,92 m de longitud, formada por tubo de polietileno PE 100, de 32 mm de diámetro exterior, PN=10 atm y 2 mm de espesor y llave de corte alojada en arqueta prefabricada de polipropileno.

MEDIDAS PARA ASEGURAR LA COMPATIBILIDAD ENTRE LOS DIFERENTES PRODUCTOS, ELEMENTOS Y SISTEMAS CONSTRUCTIVOS QUE COMPONEN LA UNIDAD DE OBRA.

Se evitará utilizar materiales diferentes en una misma instalación.

CARACTERÍSTICAS TÉCNICAS

Suministro y montaje de acometida enterrada para abastecimiento de agua potable de 5,92 m de longitud, que une la red general de distribución de agua potable de la empresa suministradora con la instalación general del edificio, continua en todo su recorrido sin uniones o empalmes intermedios no registrables, formada por tubo de polietileno PE 100, de 32 mm de diámetro exterior, PN=10 atm y 2 mm de espesor, colocada sobre cama o lecho de arena de 15 cm de espesor, en el fondo de la zanja previamente excavada, debidamente compactada y nivelada con pisón vibrante de guiado manual, relleno lateral compactando hasta los riñones y posterior relleno con la misma arena hasta 10 cm por encima de la generatriz superior de la tubería; collarín de toma en carga colocado sobre la red general de distribución que sirve de enlace entre la acometida y la red; llave de corte de esfera de 1" de diámetro con mando de cuadrillo colocada mediante unión roscada, situada junto a la edificación, fuera de los límites de la propiedad, alojada en arqueta prefabricada de polipropileno de 30x30x30 cm, colocada sobre solera de hormigón en masa HM-20/P/20/I de 15 cm de espesor. Incluso p/p de accesorios y piezas especiales, demolición y levantado del firme existente, posterior reposición con hormigón en masa HM-20/P/20/I, y conexión a la red. Sin incluir la excavación ni el posterior relleno principal. Totalmente montada, conexiónada y probada por la empresa instaladora mediante las correspondientes pruebas de servicio (incluidas en este precio).

NORMATIVA DE APLICACIÓN

Elaboración, transporte y puesta en obra del hormigón:

- Instrucción de Hormigón Estructural (EHE-08).

Instalación:

- CTE. DB-HS Salubridad.

- Normas de la compañía suministradora.

CRITERIO DE MEDICIÓN EN PROYECTO

Número de unidades previstas, según documentación gráfica de Proyecto.

CONDICIONES PREVIAS QUE HAN DE CUMPLIRSE ANTES DE LA EJECUCIÓN DE LAS UNIDADES DE OBRA

DEL SOPORTE

Se comprobará que el trazado de las zanjas corresponde con el de Proyecto.

Se tendrán en cuenta las separaciones mínimas de la acometida con otras instalaciones.

PROCESO DE EJECUCIÓN

FASES DE EJECUCIÓN

Replanteo y trazado de la acometida, coordinado con el resto de instalaciones o elementos que puedan tener interferencias. Rotura del pavimento con compresor. Eliminación de las tierras sueltas del fondo de la excavación. Vertido y compactación del hormigón en formación de solera. Colocación de la arqueta prefabricada. Vertido de la arena en el fondo de la zanja. Colocación de la tubería. Montaje de la llave de corte. Colocación de la tapa. Ejecución del relleno envolvente. Empalme de la acometida con la red general del municipio. Realización de pruebas de servicio.

CONDICIONES DE TERMINACIÓN

La acometida tendrá resistencia mecánica. El conjunto será estanco.

PRUEBAS DE SERVICIO

Prueba de resistencia mecánica y estanqueidad.

Normativa de aplicación:

- CTE. DB-HS Salubridad
- UNE-ENV 12108. Sistemas de canalización en materiales plásticos. Práctica recomendada para la instalación en el interior de la estructura de los edificios de sistemas de canalización a presión de agua caliente y fría destinada al consumo humano

CONSERVACIÓN Y MANTENIMIENTO

Se protegerá frente a golpes.

CRITERIO DE MEDICIÓN EN OBRA Y CONDICIONES DE ABONO

Se medirá el número de unidades realmente ejecutadas según especificaciones de Proyecto.

Unidad de obra IFB100: Alimentación de agua potable colocada superficialmente, formada por tubo de polietileno reticulado (PE-X), serie 5, de 25 mm de diámetro exterior, PN=6 atm, de 2,75696 m de longitud y codo 90°, llave de corte de compuerta.

CARACTERÍSTICAS TÉCNICAS

Suministro y montaje de alimentación de agua potable colocada superficialmente, formada por tubo de polietileno reticulado (PE-X), serie 5, de 25 mm de diámetro exterior, PN=6 atm, de 2,75696 m de longitud y codo 90°, llave de corte de compuerta. Incluso p/p de material auxiliar para montaje y sujeción a la obra. Totalmente montada, conexiónada y probada por la empresa instaladora mediante las correspondientes pruebas de servicio (incluidas en este precio).

NORMATIVA DE APLICACIÓN

Instalación: **CTE. DB-HS Salubridad.**

CRITERIO DE MEDICIÓN EN PROYECTO

Número de unidades previstas, según documentación gráfica de Proyecto.

CONDICIONES PREVIAS QUE HAN DE CUMPLIRSE ANTES DE LA EJECUCIÓN DE LAS UNIDADES DE OBRA

DEL SOPORTE

Se comprobará que su situación y recorrido se corresponden con los de Proyecto, y que hay espacio suficiente para su instalación.

PROCESO DE EJECUCIÓN

FASES DE EJECUCIÓN

Replanteo y trazado. Colocación y fijación de tubo y accesorios. Montaje de la llave de corte general. Realización de pruebas de servicio.

CONDICIONES DE TERMINACIÓN

La instalación tendrá resistencia mecánica. El conjunto será estanco.

PRUEBAS DE SERVICIO

Prueba de resistencia mecánica y estanqueidad.

Normativa de aplicación:

- CTE. DB-HS Salubridad
- UNE-ENV 12108. Sistemas de canalización en materiales plásticos. Práctica recomendada para la instalación en el interior de la estructura de los edificios de sistemas de canalización a presión de agua caliente y fría destinada al consumo humano

CONSERVACIÓN Y MANTENIMIENTO

Se protegerá frente a golpes.

CRITERIO DE MEDICIÓN EN OBRA Y CONDICIONES DE ABONO

Se medirá el número de unidades realmente ejecutadas según especificaciones de Proyecto.

Unidad de obra IFC010: Preinstalación de contador general de agua de 1 1/4" DN 32 mm, colocado en hornacina, con llave de corte general de compuerta.

CARACTERÍSTICAS TÉCNICAS

Preinstalación de contador general de agua 1 1/4" DN 32 mm, colocado en hornacina, conectado al ramal de acometida y al tubo de alimentación, formada por llave de corte general de compuerta de latón fundido; grifo de comprobación; filtro retenedor de residuos; válvula de retención de latón y llave de salida de compuerta de latón fundido. Incluso marco y tapa de fundición dúctil para registro y demás material auxiliar. Totalmente montada, conexionada y probada. Sin incluir el precio del contador.

NORMATIVA DE APLICACIÓN

Instalación:

- **CTE. DB-HS Salubridad.**
- **Normas de la compañía suministradora.**

CRITERIO DE MEDICIÓN EN PROYECTO

Número de unidades previstas, según documentación gráfica de Proyecto.

CONDICIONES PREVIAS QUE HAN DE CUMPLIRSE ANTES DE LA EJECUCIÓN DE LAS UNIDADES DE OBRA

DEL SOPORTE

Se comprobará que su situación se corresponde con la de Proyecto, que el recinto se encuentra terminado, con sus elementos auxiliares, y que sus dimensiones son correctas.

PROCESO DE EJECUCIÓN

FASES DE EJECUCIÓN

Replanteo. Colocación y fijación de accesorios y piezas especiales. Conexionado.

CONDICIONES DE TERMINACIÓN

El conjunto será estanco.

CONSERVACIÓN Y MANTENIMIENTO

Se cerrará la salida de la conducción hasta la colocación del contador divisionario por parte de la compañía suministradora.

CRITERIO DE MEDICIÓN EN OBRA Y CONDICIONES DE ABONO

Se medirá el número de unidades realmente ejecutadas según especificaciones de Proyecto.

Unidad de obra IFI005: Tubería para instalación interior de fontanería, colocada superficialmente, formada por tubo de polietileno reticulado (PE-X), serie 5, de 16 mm de diámetro exterior, PN=6 atm.

MEDIDAS PARA ASEGURAR LA COMPATIBILIDAD ENTRE LOS DIFERENTES PRODUCTOS, ELEMENTOS Y SISTEMAS CONSTRUCTIVOS QUE COMPONEN LA UNIDAD DE OBRA.

Se evitará utilizar materiales diferentes en una misma instalación.

CARACTERÍSTICAS TÉCNICAS

Suministro y montaje de tubería para instalación interior, colocada superficialmente y fijada al paramento, formada por tubo de polietileno reticulado (PE-X), serie 5, de 16 mm de diámetro exterior, PN=6 atm y 1,8 mm de espesor, suministrado en rollos. Incluso p/p de material auxiliar para montaje y sujeción a la obra, accesorios y piezas especiales. Totalmente montada, conexionada y probada por la empresa instaladora mediante las correspondientes pruebas de servicio (incluidas en este precio).

NORMATIVA DE APLICACIÓN

Instalación: **CTE. DB-HS Salubridad.**

CRITERIO DE MEDICIÓN EN PROYECTO

Longitud medida según documentación gráfica de Proyecto.

CONDICIONES PREVIAS QUE HAN DE CUMPLIRSE ANTES DE LA EJECUCIÓN DE LAS UNIDADES DE OBRA

DEL SOPORTE

Se comprobará que su situación y recorrido se corresponden con los de Proyecto, y que hay espacio suficiente para su instalación.

PROCESO DE EJECUCIÓN

FASES DE EJECUCIÓN

Replanteo y trazado. Colocación y fijación de tubo y accesorios. Realización de pruebas de servicio.

CONDICIONES DE TERMINACIÓN

Las conducciones dispondrán de tapones de cierre, colocados en los puntos de salida de agua, hasta la recepción de los aparatos sanitarios y la grifería.

PRUEBAS DE SERVICIO

Prueba de resistencia mecánica y estanqueidad.

Normativa de aplicación:

- CTE. DB-HS Salubridad

- UNE-ENV 12108. Sistemas de canalización en materiales plásticos. Práctica recomendada para la instalación en el interior de la estructura de los edificios de sistemas de canalización a presión de agua caliente y fría destinada al consumo humano

CONSERVACIÓN Y MANTENIMIENTO

Se protegerá frente a golpes y salpicaduras.

CRITERIO DE MEDICIÓN EN OBRA Y CONDICIONES DE ABONO

Se medirá la longitud realmente ejecutada según especificaciones de Proyecto.

Unidad de obra IFI005b: Tubería para instalación interior de fontanería, colocada superficialmente, formada por tubo de polietileno reticulado (PE-X), serie 5, de 20 mm de diámetro exterior, PN=6 atm.

MEDIDAS PARA ASEGURAR LA COMPATIBILIDAD ENTRE LOS DIFERENTES PRODUCTOS, ELEMENTOS Y SISTEMAS CONSTRUCTIVOS QUE COMPONEN LA UNIDAD DE OBRA.

Se evitará utilizar materiales diferentes en una misma instalación.

CARACTERÍSTICAS TÉCNICAS

Suministro y montaje de tubería para instalación interior, colocada superficialmente y fijada al paramento, formada por tubo de polietileno reticulado (PE-X), serie 5, de 20 mm de diámetro exterior, PN=6 atm y 1,9 mm de espesor, suministrado en rollos. Incluso p/p de material auxiliar para montaje y sujeción a la obra, accesorios y piezas especiales. Totalmente montada, conexionada y probada por la empresa instaladora mediante las correspondientes pruebas de servicio (incluidas en este precio).

NORMATIVA DE APLICACIÓN

Instalación: **CTE. DB-HS Salubridad.**

CRITERIO DE MEDICIÓN EN PROYECTO

Longitud medida según documentación gráfica de Proyecto.

CONDICIONES PREVIAS QUE HAN DE CUMPLIRSE ANTES DE LA EJECUCIÓN DE LAS UNIDADES DE OBRA

DEL SOPORTE

Se comprobará que su situación y recorrido se corresponden con los de Proyecto, y que hay espacio suficiente para su instalación.

PROCESO DE EJECUCIÓN

FASES DE EJECUCIÓN

Replanteo y trazado. Colocación y fijación de tubo y accesorios. Realización de pruebas de servicio.

CONDICIONES DE TERMINACIÓN

Las conducciones dispondrán de tapones de cierre, colocados en los puntos de salida de agua, hasta la recepción de los aparatos sanitarios y la grifería.

PRUEBAS DE SERVICIO

Prueba de resistencia mecánica y estanqueidad.

Normativa de aplicación:

- CTE. DB-HS Salubridad
- UNE-ENV 12108. Sistemas de canalización en materiales plásticos. Práctica recomendada para la instalación en el interior de la estructura de los edificios de sistemas de canalización a presión de agua caliente y fría destinada al consumo humano

CONSERVACIÓN Y MANTENIMIENTO

Se protegerá frente a golpes y salpicaduras.

CRITERIO DE MEDICIÓN EN OBRA Y CONDICIONES DE ABONO

Se medirá la longitud realmente ejecutada según especificaciones de Proyecto.

Unidad de obra IFI005c: Tubería para instalación interior de fontanería, colocada superficialmente, formada por tubo de polietileno reticulado (PE-X), serie 5, de 25 mm de diámetro exterior, PN=6 atm.

MEDIDAS PARA ASEGURAR LA COMPATIBILIDAD ENTRE LOS DIFERENTES PRODUCTOS, ELEMENTOS Y SISTEMAS CONSTRUCTIVOS QUE COMPONEN LA UNIDAD DE OBRA.

Se evitará utilizar materiales diferentes en una misma instalación.

CARACTERÍSTICAS TÉCNICAS

Suministro y montaje de tubería para instalación interior, colocada superficialmente y fijada al paramento, formada por tubo de polietileno reticulado (PE-X), serie 5, de 25 mm de diámetro exterior, PN=6 atm y 2,3 mm de espesor, suministrado en rollos. Incluso p/p de material auxiliar para montaje y sujeción a la obra, accesorios y piezas especiales. Totalmente montada, conexionada y probada por la empresa instaladora mediante las correspondientes pruebas de servicio (incluidas en este precio).

NORMATIVA DE APLICACIÓN

Instalación: CTE. DB-HS Salubridad.

CRITERIO DE MEDICIÓN EN PROYECTO

Longitud medida según documentación gráfica de Proyecto.

CONDICIONES PREVIAS QUE HAN DE CUMPLIRSE ANTES DE LA EJECUCIÓN DE LAS UNIDADES DE OBRA

DEL SOPORTE

Se comprobará que su situación y recorrido se corresponden con los de Proyecto, y que hay espacio suficiente para su instalación.

PROCESO DE EJECUCIÓN

FASES DE EJECUCIÓN

Replanteo y trazado. Colocación y fijación de tubo y accesorios. Realización de pruebas de servicio.

CONDICIONES DE TERMINACIÓN

Las conducciones dispondrán de tapones de cierre, colocados en los puntos de salida de agua, hasta la recepción de los aparatos sanitarios y la grifería.

PRUEBAS DE SERVICIO

Prueba de resistencia mecánica y estanqueidad.

Normativa de aplicación:

- CTE. DB-HS Salubridad
- UNE-ENV 12108. Sistemas de canalización en materiales plásticos. Práctica recomendada para la instalación en el interior de la estructura de los edificios de sistemas de canalización a presión de agua caliente y fría destinada al consumo humano

CONSERVACIÓN Y MANTENIMIENTO

Se protegerá frente a golpes y salpicaduras.

CRITERIO DE MEDICIÓN EN OBRA Y CONDICIONES DE ABONO

Se medirá la longitud realmente ejecutada según especificaciones de Proyecto.

Unidad de obra IFI005d: Tubería para instalación interior de fontanería, colocada superficialmente, formada por tubo de polietileno reticulado (PE-X), serie 5, de 32 mm de diámetro exterior, PN=6 atm.

MEDIDAS PARA ASEGURAR LA COMPATIBILIDAD ENTRE LOS DIFERENTES PRODUCTOS, ELEMENTOS Y SISTEMAS CONSTRUCTIVOS QUE COMPONEN LA UNIDAD DE OBRA.

Se evitará utilizar materiales diferentes en una misma instalación.

CARACTERÍSTICAS TÉCNICAS

Suministro y montaje de tubería para instalación interior, colocada superficialmente y fijada al paramento, formada por tubo de polietileno reticulado (PE-X), serie 5, de 32 mm de diámetro exterior, PN=6 atm y 2,9 mm de espesor, suministrado en rollos. Incluso p/p de material auxiliar para montaje y sujeción a la obra, accesorios y piezas especiales. Totalmente montada, conexionada y probada por la empresa instaladora mediante las correspondientes pruebas de servicio (incluidas en este precio).

NORMATIVA DE APLICACIÓN

Instalación: CTE. DB-HS Salubridad.

CRITERIO DE MEDICIÓN EN PROYECTO

Longitud medida según documentación gráfica de Proyecto.

CONDICIONES PREVIAS QUE HAN DE CUMPLIRSE ANTES DE LA EJECUCIÓN DE LAS UNIDADES DE OBRA

DEL SOPORTE

Se comprobará que su situación y recorrido se corresponden con los de Proyecto, y que hay espacio suficiente para su instalación.

PROCESO DE EJECUCIÓN

FASES DE EJECUCIÓN

Replanteo y trazado. Colocación y fijación de tubo y accesorios. Realización de pruebas de servicio.

CONDICIONES DE TERMINACIÓN

Las conducciones dispondrán de tapones de cierre, colocados en los puntos de salida de agua, hasta la recepción de los aparatos sanitarios y la grifería.

PRUEBAS DE SERVICIO

Prueba de resistencia mecánica y estanqueidad.

Normativa de aplicación:

- CTE. DB-HS Salubridad
- UNE-ENV 12108. Sistemas de canalización en materiales plásticos. Práctica recomendada para la instalación en el interior de la estructura de los edificios de sistemas de canalización a presión de agua caliente y fría destinada al consumo humano

CONSERVACIÓN Y MANTENIMIENTO

Se protegerá frente a golpes y salpicaduras.

CRITERIO DE MEDICIÓN EN OBRA Y CONDICIONES DE ABONO

Se medirá la longitud realmente ejecutada según especificaciones de Proyecto.

Unidad de obra IFI005e: Tubería para instalación interior de fontanería, colocada superficialmente, formada por tubo de polietileno reticulado (PE-X), serie 5, de 40 mm de diámetro exterior, PN=6 atm.

MEDIDAS PARA ASEGURAR LA COMPATIBILIDAD ENTRE LOS DIFERENTES PRODUCTOS, ELEMENTOS Y SISTEMAS CONSTRUCTIVOS QUE COMPONEN LA UNIDAD DE OBRA.

Se evitará utilizar materiales diferentes en una misma instalación.

CARACTERÍSTICAS TÉCNICAS

Suministro y montaje de tubería para instalación interior, colocada superficialmente y fijada al paramento, formada por tubo de polietileno reticulado (PE-X), serie 5, de 40 mm de diámetro exterior, PN=6 atm y 3,7 mm de espesor, suministrado en rollos. Incluso p/p de material auxiliar para montaje y sujeción a la obra, accesorios y piezas especiales. Totalmente montada, conexionada y probada por la empresa instaladora mediante las correspondientes pruebas de servicio (incluidas en este precio).

NORMATIVA DE APLICACIÓN

Instalación: CTE. DB-HS Salubridad.

CRITERIO DE MEDICIÓN EN PROYECTO

Longitud medida según documentación gráfica de Proyecto.

CONDICIONES PREVIAS QUE HAN DE CUMPLIRSE ANTES DE LA EJECUCIÓN DE LAS UNIDADES DE OBRA

DEL SOPORTE

Se comprobará que su situación y recorrido se corresponden con los de Proyecto, y que hay espacio suficiente para su instalación.

PROCESO DE EJECUCIÓN

FASES DE EJECUCIÓN

Replanteo y trazado. Colocación y fijación de tubo y accesorios. Realización de pruebas de servicio.

CONDICIONES DE TERMINACIÓN

Las conducciones dispondrán de tapones de cierre, colocados en los puntos de salida de agua, hasta la recepción de los aparatos sanitarios y la grifería.

PRUEBAS DE SERVICIO

Prueba de resistencia mecánica y estanqueidad.

Normativa de aplicación:

- CTE. DB-HS Salubridad
- UNE-ENV 12108. Sistemas de canalización en materiales plásticos. Práctica recomendada para la instalación en el interior de la estructura de los edificios de sistemas de canalización a presión de agua caliente y fría destinada al consumo humano

CONSERVACIÓN Y MANTENIMIENTO

Se protegerá frente a golpes y salpicaduras.

CRITERIO DE MEDICIÓN EN OBRA Y CONDICIONES DE ABONO

Se medirá la longitud realmente ejecutada según especificaciones de Proyecto.

Unidad de obra IFI008: Válvula de asiento de latón, de 3/4" de diámetro, con maneta y embellecedor de acero inoxidable.

CARACTERÍSTICAS TÉCNICAS

Suministro e instalación de válvula de asiento de latón, de 3/4" de diámetro, con maneta y embellecedor de acero inoxidable. Totalmente montada, conexionada y probada.

NORMATIVA DE APLICACIÓN

Instalación: CTE. DB-HS Salubridad.

CRITERIO DE MEDICIÓN EN PROYECTO

Número de unidades previstas, según documentación gráfica de Proyecto.

CONDICIONES PREVIAS QUE HAN DE CUMPLIRSE ANTES DE LA EJECUCIÓN DE LAS UNIDADES DE OBRA

DEL SOPORTE

Se comprobará que su situación se corresponde con la de Proyecto y que hay espacio suficiente para su instalación.

PROCESO DE EJECUCIÓN

FASES DE EJECUCIÓN

Replanteo. Conexión de la válvula a los tubos.

CONDICIONES DE TERMINACIÓN

El eje de accionamiento quedará horizontal y alineado con el de la tubería.

CONSERVACIÓN Y MANTENIMIENTO

Se protegerá frente a golpes y salpicaduras.

CRITERIO DE MEDICIÓN EN OBRA Y CONDICIONES DE ABONO

Se medirá el número de unidades realmente ejecutadas según especificaciones de Proyecto.

Unidad de obra IFI008b: Válvula de asiento de latón, de 1" de diámetro, con maneta y embellecedor de acero inoxidable.

CARACTERÍSTICAS TÉCNICAS

Suministro e instalación de válvula de asiento de latón, de 1" de diámetro, con maneta y embellecedor de acero inoxidable. Totalmente montada, conexionada y probada.

NORMATIVA DE APLICACIÓN

Instalación: CTE. DB-HS Salubridad.

CRITERIO DE MEDICIÓN EN PROYECTO

Número de unidades previstas, según documentación gráfica de Proyecto.

CONDICIONES PREVIAS QUE HAN DE CUMPLIRSE ANTES DE LA EJECUCIÓN DE LAS UNIDADES DE OBRA

DEL SOPORTE

Se comprobará que su situación se corresponde con la de Proyecto y que hay espacio suficiente para su instalación.

PROCESO DE EJECUCIÓN

FASES DE EJECUCIÓN

Replanteo. Conexión de la válvula a los tubos.

CONDICIONES DE TERMINACIÓN

El eje de accionamiento quedará horizontal y alineado con el de la tubería.

CONSERVACIÓN Y MANTENIMIENTO

Se protegerá frente a golpes y salpicaduras.

CRITERIO DE MEDICIÓN EN OBRA Y CONDICIONES DE ABONO

Se medirá el número de unidades realmente ejecutadas según especificaciones de Proyecto.

Unidad de obra IFW010: Válvula de esfera de latón niquelado para roscar de 1 1/2".

CARACTERÍSTICAS TÉCNICAS

Suministro e instalación de válvula de esfera de latón niquelado para roscar de 1 1/2". Totalmente montada, conexionada y probada.

NORMATIVA DE APLICACIÓN

Instalación: **CTE. DB-HS Salubridad.**

CRITERIO DE MEDICIÓN EN PROYECTO

Número de unidades previstas, según documentación gráfica de Proyecto.

CONDICIONES PREVIAS QUE HAN DE CUMPLIRSE ANTES DE LA EJECUCIÓN DE LAS UNIDADES DE OBRA

DEL SOPORTE

Se comprobará que su situación se corresponde con la de Proyecto y que hay espacio suficiente para su instalación.

PROCESO DE EJECUCIÓN

FASES DE EJECUCIÓN

Replanteo. Conexión de la válvula a los tubos.

CONDICIONES DE TERMINACIÓN

El eje de accionamiento quedará horizontal y alineado con el de la tubería.

CONSERVACIÓN Y MANTENIMIENTO

Se protegerá frente a golpes y salpicaduras.

CRITERIO DE MEDICIÓN EN OBRA Y CONDICIONES DE ABONO

Se medirá el número de unidades realmente ejecutadas según especificaciones de Proyecto.

Unidad de obra III010: Luminaria, de 1276x170x100 mm, para 2 lámparas fluorescentes TL de 36 W.

CARACTERÍSTICAS TÉCNICAS

Suministro e instalación de luminaria, de 1276x170x100 mm, para 2 lámparas fluorescentes TL de 36 W, con cuerpo de poliéster reforzado con fibra de vidrio; reflector interior de chapa de acero, termoesmaltado, blanco; difusor de metacrilato; balasto magnético; protección IP 65 y rendimiento

mayor del 65%. Incluso lámparas, accesorios, sujeciones de anclaje y material auxiliar. Totalmente montada, conexionada y comprobada.

CRITERIO DE MEDICIÓN EN PROYECTO

Número de unidades previstas, según documentación gráfica de Proyecto.

CONDICIONES PREVIAS QUE HAN DE CUMPLIRSE ANTES DE LA EJECUCIÓN DE LAS UNIDADES DE OBRA

DEL SOPORTE

Se comprobará que su situación se corresponde con la de Proyecto.

El paramento soporte estará completamente acabado.

PROCESO DE EJECUCIÓN

FASES DE EJECUCIÓN

Replanteo. Montaje, fijación y nivelación. Conexionado. Colocación de lámparas y accesorios.

CONDICIONES DE TERMINACIÓN

El nivel de iluminación será adecuado y uniforme. La fijación al soporte será correcta.

CONSERVACIÓN Y MANTENIMIENTO

Se protegerá frente a golpes y salpicaduras.

CRITERIO DE MEDICIÓN EN OBRA Y CONDICIONES DE ABONO

Se medirá el número de unidades realmente ejecutadas según especificaciones de Proyecto.

Unidad de obra III100: Luminaria de techo Downlight, de 250 mm de diámetro, para 2 lámparas fluorescentes TC-D de 26 W.

CARACTERÍSTICAS TÉCNICAS

Suministro e instalación de luminaria de techo Downlight, de 250 mm de diámetro, para 2 lámparas fluorescentes TC-D de 26 W; con cerco exterior y cuerpo interior de aluminio inyectado, lacado, color blanco; reflector de aluminio de alta pureza y balasto magnético; protección IP 20 y aislamiento clase F. Incluso lámparas, accesorios, sujeciones y material auxiliar. Totalmente montada, conexionada y comprobada.

CRITERIO DE MEDICIÓN EN PROYECTO

Número de unidades previstas, según documentación gráfica de Proyecto.

CONDICIONES PREVIAS QUE HAN DE CUMPLIRSE ANTES DE LA EJECUCIÓN DE LAS UNIDADES DE OBRA

DEL SOPORTE

Se comprobará que su situación se corresponde con la de Proyecto.

El paramento soporte estará completamente acabado.

PROCESO DE EJECUCIÓN

FASES DE EJECUCIÓN

Replanteo. Montaje, fijación y nivelación. Conexionado. Colocación de lámparas y accesorios.

CONDICIONES DE TERMINACIÓN

El nivel de iluminación será adecuado y uniforme. La fijación al soporte será correcta.

CONSERVACIÓN Y MANTENIMIENTO

Se protegerá frente a golpes y salpicaduras.

CRITERIO DE MEDICIÓN EN OBRA Y CONDICIONES DE ABONO

Se medirá el número de unidades realmente ejecutadas según especificaciones de Proyecto.

Unidad de obra III140: Luminaria de techo de líneas rectas, de 1251x200x94 mm, para 2 lámparas fluorescentes TL de 36 W.

CARACTERÍSTICAS TÉCNICAS

Suministro e instalación de luminaria de techo de líneas rectas, de 1251x200x94 mm, para 2 lámparas fluorescentes TL de 36 W; cuerpo de luminaria de chapa de acero termoesmaltado en color blanco; reflector de aluminio especular; balasto magnético; protección IP 20. Incluso lámparas, accesorios, sujeciones y material auxiliar. Totalmente montada, conexionada y comprobada.

CRITERIO DE MEDICIÓN EN PROYECTO

Número de unidades previstas, según documentación gráfica de Proyecto.

CONDICIONES PREVIAS QUE HAN DE CUMPLIRSE ANTES DE LA EJECUCIÓN DE LAS UNIDADES DE OBRA

DEL SOPORTE

Se comprobará que su situación se corresponde con la de Proyecto.

El paramento soporte estará completamente acabado.

PROCESO DE EJECUCIÓN

FASES DE EJECUCIÓN

Replanteo. Montaje, fijación y nivelación. Conexionado. Colocación de lámparas y accesorios.

CONDICIONES DE TERMINACIÓN

El nivel de iluminación será adecuado y uniforme. La fijación al soporte será correcta.

CONSERVACIÓN Y MANTENIMIENTO

Se protegerá frente a golpes y salpicaduras.

CRITERIO DE MEDICIÓN EN OBRA Y CONDICIONES DE ABONO

Se medirá el número de unidades realmente ejecutadas según especificaciones de Proyecto.

Unidad de obra III160: Aplique de pared, de 402x130x400 mm, para 1 lámpara fluorescente TC-L de 24 W.

CARACTERÍSTICAS TÉCNICAS

Suministro e instalación de aplique de pared, de 402x130x400 mm, para 1 lámpara fluorescente TC-L de 24 W, con cuerpo de luminaria formado por perfiles de aluminio extruido, termoesmaltado, blanco; reflector termoesmaltado blanco; difusor de policarbonato con chapa microperforada; protección IP 20, aislamiento clase F y rendimiento mayor del 65%. Incluso lámparas, accesorios, sujeciones y material auxiliar. Totalmente montado, conexionado y comprobado.

CRITERIO DE MEDICIÓN EN PROYECTO

Número de unidades previstas, según documentación gráfica de Proyecto.

CONDICIONES PREVIAS QUE HAN DE CUMPLIRSE ANTES DE LA EJECUCIÓN DE LAS UNIDADES DE OBRA

DEL SOPORTE

Se comprobará que su situación se corresponde con la de Proyecto.

El paramento soporte estará completamente acabado.

PROCESO DE EJECUCIÓN

FASES DE EJECUCIÓN

Replanteo. Montaje, fijación y nivelación. Conexionado. Colocación de lámparas y accesorios.

CONDICIONES DE TERMINACIÓN

El nivel de iluminación será adecuado y uniforme. La fijación al soporte será correcta.

CONSERVACIÓN Y MANTENIMIENTO

Se protegerá frente a golpes y salpicaduras.

CRITERIO DE MEDICIÓN EN OBRA Y CONDICIONES DE ABONO

Se medirá el número de unidades realmente ejecutadas según especificaciones de Proyecto.

Unidad de obra IIC020b: Detector de movimiento de infrarrojos automático, para una potencia máxima de 300 W, ángulo de detección 130°, alcance 8 m.

CARACTERÍSTICAS TÉCNICAS

Suministro e instalación de detector de movimiento de infrarrojos automático, para una potencia máxima de 300 W, 230 V y 50 Hz, ángulo de detección 130°, alcance 8 m, para mando automático de la iluminación. Incluso accesorios, caja de empotrar con tornillos de fijación y material auxiliar. Totalmente montado, conexionado y comprobado.

NORMATIVA DE APLICACIÓN

Instalación: **CTE. DB-HE Ahorro de energía.**

CRITERIO DE MEDICIÓN EN PROYECTO

Número de unidades previstas, según documentación gráfica de Proyecto.

CONDICIONES PREVIAS QUE HAN DE CUMPLIRSE ANTES DE LA EJECUCIÓN DE LAS UNIDADES DE OBRA

DEL SOPORTE

Se comprobará que su situación se corresponde con la de Proyecto.

El paramento soporte estará completamente acabado.

PROCESO DE EJECUCIÓN

FASES DE EJECUCIÓN

Replanteo del emplazamiento del detector. Colocación de la caja. Conexionado de cables. Colocación del detector.

CONDICIONES DE TERMINACIÓN

La aparamenta quedará fijada sólidamente al paramento soporte.

CONSERVACIÓN Y MANTENIMIENTO

Se protegerá frente a golpes y salpicaduras.

CRITERIO DE MEDICIÓN EN OBRA Y CONDICIONES DE ABONO

Se medirá el número de unidades realmente ejecutadas según especificaciones de Proyecto.

Unidad de obra IOD010: Sistema de detección y alarma, convencional, formado por central de detección automática de incendios de 2 zonas de detección, detector termovelocimétrico, 8 pulsadores de alarma, 6 sirenas interiores y canalización de protección fija en superficie con tubo de PVC rígido, blindado, roscable, de color negro, con IP 547.

CARACTERÍSTICAS TÉCNICAS

Suministro e instalación de sistema de detección y alarma de incendios, convencional, formado por central de detección automática de incendios con una capacidad máxima de 2 zonas de detección, detector termovelocimétrico, 8 pulsadores de alarma con señalización luminosa tipo rearmable y tapa de plástico basculante, 6 sirenas interiores con señal acústica y canalización de protección de cableado fija en superficie formada por tubo de PVC rígido, blindado, roscable, de color negro, con IP 547. Incluso cableado con cable unipolar no propagador de la llama libre de halógenos y cuantos accesorios sean necesarios para su correcta instalación. Totalmente montado, conexionado y probado.

NORMATIVA DE APLICACIÓN

Instalación:

- **REBT. Reglamento Electrotécnico para Baja Tensión.**
- **CTE. DB-HS Salubridad.**
- **Reglamento de Instalaciones de protección contra incendios.**

CRITERIO DE MEDICIÓN EN PROYECTO

Número de unidades previstas, según documentación gráfica de Proyecto.

CONDICIONES PREVIAS QUE HAN DE CUMPLIRSE ANTES DE LA EJECUCIÓN DE LAS UNIDADES DE OBRA

DEL SOPORTE

Se comprobará que su situación y recorrido se corresponden con los de Proyecto, y que hay espacio suficiente para su instalación.

Se comprobarán las separaciones mínimas de las conducciones con otras instalaciones.

DEL CONTRATISTA

Las instalaciones se ejecutarán por empresas instaladoras autorizadas para el ejercicio de la actividad.

PROCESO DE EJECUCIÓN

FASES DE EJECUCIÓN

Replanteo de la canalización eléctrica y elementos que componen la instalación. Tendido y fijación de la canalización de protección del cableado. Colocación del hilo guía en la canalización de protección. Tendido de cables. Fijación, montaje y conexionado de detectores y pulsadores.

CONDICIONES DE TERMINACIÓN

La instalación podrá revisarse con facilidad.

CONSERVACIÓN Y MANTENIMIENTO

Se protegerá de la humedad y del contacto con materiales agresivos.

CRITERIO DE MEDICIÓN EN OBRA Y CONDICIONES DE ABONO

Se medirá el número de unidades realmente ejecutadas según especificaciones de Proyecto.

Unidad de obra IOA010: Luminaria de emergencia estanca, con tubo lineal fluorescente, 8 W - G5, flujo luminoso 240 lúmenes.

CARACTERÍSTICAS TÉCNICAS

Suministro e instalación de luminaria de emergencia estanca, con tubo lineal fluorescente, 8 W - G5, flujo luminoso 240 lúmenes, carcasa de 405x134x134 mm, clase I, IP 65, con baterías de Ni-Cd de alta temperatura, autonomía de 1 h, alimentación a 230 V, tiempo de carga 24 h. Incluso accesorios, elementos de anclaje y material auxiliar. Totalmente montada, conexionada y probada.

NORMATIVA DE APLICACIÓN

Instalación:

- REBT. Reglamento Electrotécnico para Baja Tensión.
- CTE. DB-SUA Seguridad de utilización y accesibilidad.

CRITERIO DE MEDICIÓN EN PROYECTO

Número de unidades previstas, según documentación gráfica de Proyecto.

CONDICIONES PREVIAS QUE HAN DE CUMPLIRSE ANTES DE LA EJECUCIÓN DE LAS UNIDADES DE OBRA

DEL SOPORTE

Se comprobará que su situación se corresponde con la de Proyecto y que la zona de ubicación está completamente terminada.

PROCESO DE EJECUCIÓN

FASES DE EJECUCIÓN

Replanteo. Montaje, fijación y nivelación. Conexionado.

CONDICIONES DE TERMINACIÓN

La visibilidad será adecuada.

CONSERVACIÓN Y MANTENIMIENTO

Se protegerá frente a golpes y salpicaduras.

CRITERIO DE MEDICIÓN EN OBRA Y CONDICIONES DE ABONO

Se medirá el número de unidades realmente ejecutadas según especificaciones de Proyecto.

Unidad de obra IOA020: Luminaria de emergencia, instalada en la superficie de la pared, con tubo lineal fluorescente, 6 W - G5, flujo luminoso 155 lúmenes.

CARACTERÍSTICAS TÉCNICAS

Suministro e instalación de luminaria de emergencia, instalada en la superficie de la pared, con tubo lineal fluorescente, 6 W - G5, flujo luminoso 155 lúmenes, carcasa de 245x110x58 mm, clase II, IP 42, con baterías de Ni-Cd de alta temperatura, autonomía de 1 h, alimentación a 230 V, tiempo de carga 24 h. Incluso accesorios, elementos de anclaje y material auxiliar. Totalmente montada, conexionada y probada.

NORMATIVA DE APLICACIÓN

Instalación:

- REBT. Reglamento Electrotécnico para Baja Tensión.
- CTE. DB-SUA Seguridad de utilización y accesibilidad.

CRITERIO DE MEDICIÓN EN PROYECTO

Número de unidades previstas, según documentación gráfica de Proyecto.

CONDICIONES PREVIAS QUE HAN DE CUMPLIRSE ANTES DE LA EJECUCIÓN DE LAS UNIDADES DE OBRA

DEL SOPORTE

Se comprobará que su situación se corresponde con la de Proyecto y que la zona de ubicación está completamente terminada.

PROCESO DE EJECUCIÓN

FASES DE EJECUCIÓN

Replanteo. Montaje, fijación y nivelación. Conexionado.

CONDICIONES DE TERMINACIÓN

La visibilidad será adecuada.

CONSERVACIÓN Y MANTENIMIENTO

Se protegerá frente a golpes y salpicaduras.

CRITERIO DE MEDICIÓN EN OBRA Y CONDICIONES DE ABONO

Se medirá el número de unidades realmente ejecutadas según especificaciones de Proyecto.

Unidad de obra IOS010: Señalización de equipos contra incendios, mediante placa de poliestireno fotoluminiscente, de 210x210 mm.

CARACTERÍSTICAS TÉCNICAS

Suministro y colocación de placa de señalización de equipos contra incendios, de poliestireno fotoluminiscente, de 210x210 mm.

CRITERIO DE MEDICIÓN EN PROYECTO

Número de unidades previstas, según documentación gráfica de Proyecto.

CONDICIONES PREVIAS QUE HAN DE CUMPLIRSE ANTES DE LA EJECUCIÓN DE LAS UNIDADES DE OBRA

DEL SOPORTE

Se comprobará que su situación se corresponde con la de Proyecto y que la zona de ubicación está completamente terminada.

PROCESO DE EJECUCIÓN

FASES DE EJECUCIÓN

Replanteo. Colocación y fijación al paramento mediante elementos de anclaje.

CONDICIONES DE TERMINACIÓN

La visibilidad será adecuada.

CONSERVACIÓN Y MANTENIMIENTO

Se protegerá frente a golpes y salpicaduras.

CRITERIO DE MEDICIÓN EN OBRA Y CONDICIONES DE ABONO

Se medirá el número de unidades realmente ejecutadas según especificaciones de Proyecto.

Unidad de obra IOS010b: Señalización informativa, mediante placa de poliestireno fotoluminiscente, de 210x210 mm.

CARACTERÍSTICAS TÉCNICAS

Suministro y colocación de placa de señalización informativa, de poliestireno fotoluminiscente, de 210x210 mm.

CRITERIO DE MEDICIÓN EN PROYECTO

Número de unidades previstas, según documentación gráfica de Proyecto.

CONDICIONES PREVIAS QUE HAN DE CUMPLIRSE ANTES DE LA EJECUCIÓN DE LAS UNIDADES DE OBRA

DEL SOPORTE

Se comprobará que su situación se corresponde con la de Proyecto y que la zona de ubicación está completamente terminada.

PROCESO DE EJECUCIÓN

FASES DE EJECUCIÓN

Replanteo. Colocación y fijación al paramento mediante elementos de anclaje.

CONDICIONES DE TERMINACIÓN

La visibilidad será adecuada.

CONSERVACIÓN Y MANTENIMIENTO

Se protegerá frente a golpes y salpicaduras.

CRITERIO DE MEDICIÓN EN OBRA Y CONDICIONES DE ABONO

Se medirá el número de unidades realmente ejecutadas según especificaciones de Proyecto.

Unidad de obra IOS020: Señalización de medios de evacuación, mediante placa de poliestireno fotoluminiscente, de 210x210 mm.

CARACTERÍSTICAS TÉCNICAS

Suministro y colocación de placa de señalización de medios de evacuación, de poliestireno fotoluminiscente, de 210x210 mm.

CRITERIO DE MEDICIÓN EN PROYECTO

Número de unidades previstas, según documentación gráfica de Proyecto.

CONDICIONES PREVIAS QUE HAN DE CUMPLIRSE ANTES DE LA EJECUCIÓN DE LAS UNIDADES DE OBRA

DEL SOPORTE

Se comprobará que su situación se corresponde con la de Proyecto y que la zona de ubicación está completamente terminada.

PROCESO DE EJECUCIÓN

FASES DE EJECUCIÓN

Replanteo. Colocación y fijación al paramento mediante elementos de anclaje.

CONDICIONES DE TERMINACIÓN

La visibilidad será adecuada.

CONSERVACIÓN Y MANTENIMIENTO

Se protegerá frente a golpes y salpicaduras.

CRITERIO DE MEDICIÓN EN OBRA Y CONDICIONES DE ABONO

Se medirá el número de unidades realmente ejecutadas según especificaciones de Proyecto.

Unidad de obra IOB021: Grupo de presión de agua contra incendios, formado por: una bomba principal centrífuga accionada por motor asíncrono de 2 polos de 5,5 kW, una bomba auxiliar jockey accionada por motor eléctrico de 0,9 kW, depósito hidroneumático de 20 l, bancada metálica, cuadro eléctrico, y colector de impulsión, con caudalímetro para grupo contra incendios de tipo rotámetro de lectura directa.

CARACTERÍSTICAS TÉCNICAS

Suministro e instalación de grupo de presión de agua contra incendios, formado por: una bomba principal centrífuga de un escalón y de una entrada, cuerpo de impulsión de fundición GG25 en espiral con patas de apoyo y soporte cojinete con pata de apoyo, aspiración axial y boca de impulsión radial hacia arriba, rodete radial de fundición GG25, cerrado, compensación hidráulica mediante orificios de descarga en el rodete, soporte con rodamientos de bolas lubricados de por vida, estanqueidad del eje mediante cierre mecánico según DIN 24960, eje y camisa externa de acero inoxidable AISI 420, accionada por motor asíncrono de 2 polos de 5,5 kW, aislamiento clase F, protección IP 55, para alimentación trifásica a 400/690 V, una bomba auxiliar jockey con camisa externa de acero inoxidable AISI 304, eje de acero inoxidable AISI 416, cuerpos de aspiración e impulsión y contrabridas de hierro fundido, difusores de policarbonato con fibra de vidrio, cierre mecánico, accionada por motor eléctrico de 0,9 kW, depósito hidroneumático de 20 l, bancada metálica, válvulas de corte, antirretorno y de aislamiento, manómetros, presostatos, cuadro eléctrico de fuerza y control para la operación totalmente automática del grupo, según UNE 23500, soporte

metálico para cuadro eléctrico, colector de impulsión, montado, conexionado y probado en fábrica, con caudalímetro para grupo contra incendios de tipo rotámetro de lectura directa, precisión del 10%, fabricado en una sola pieza de acrílico y flotador inoxidable. Incluso p/p de uniones, soportes, codos, manguitos, tes, piezas especiales y accesorios. Totalmente montado, conexionado y probado por la empresa instaladora mediante las correspondientes pruebas de servicio (incluidas en este precio).

NORMATIVA DE APLICACIÓN

Instalación:

- **CTE. DB-HS Salubridad.**

- **UNE 23500. Sistemas de abastecimiento de agua contra incendios.**

CRITERIO DE MEDICIÓN EN PROYECTO

Número de unidades previstas, según documentación gráfica de Proyecto.

CONDICIONES PREVIAS QUE HAN DE CUMPLIRSE ANTES DE LA EJECUCIÓN DE LAS UNIDADES DE OBRA

DEL SOPORTE

Se comprobará que su situación se corresponde con la de Proyecto y que la zona de ubicación está completamente terminada.

DEL CONTRATISTA

Las instalaciones se ejecutarán por empresas instaladoras autorizadas para el ejercicio de la actividad.

PROCESO DE EJECUCIÓN

FASES DE EJECUCIÓN

Replanteo. Colocación y fijación del grupo de presión. Colocación y fijación de tuberías y accesorios. Conexionado. Realización de pruebas de servicio.

CONDICIONES DE TERMINACIÓN

La regulación de la presión será la adecuada.

PRUEBAS DE SERVICIO

Prueba de resistencia mecánica y estanqueidad.

Normativa de aplicación: CTE. DB-HS Salubridad

CONSERVACIÓN Y MANTENIMIENTO

Se protegerá frente a golpes y salpicaduras.

CRITERIO DE MEDICIÓN EN OBRA Y CONDICIONES DE ABONO

Se medirá el número de unidades realmente ejecutadas según especificaciones de Proyecto.

Unidad de obra IOB022: Red aérea de distribución de agua para abastecimiento de los equipos de extinción de incendios, formada por tubería de acero negro con soldadura, de 1 1/4" DN 32 mm de diámetro, unión roscada, con dos manos de esmalte rojo.

MEDIDAS PARA ASEGURAR LA COMPATIBILIDAD ENTRE LOS DIFERENTES PRODUCTOS, ELEMENTOS Y SISTEMAS CONSTRUCTIVOS QUE COMPONEN LA UNIDAD DE OBRA.

Para evitar que se produzca el fenómeno electroquímico de la corrosión galvánica entre metales con diferente potencial, se tomarán las siguientes medidas: evitar el contacto físico entre ellos, aislar eléctricamente los metales con diferente potencial y evitar el contacto entre los elementos metálicos y el yeso.

CARACTERÍSTICAS TÉCNICAS

Suministro e instalación de red aérea de distribución de agua para abastecimiento de los equipos de extinción de incendios, formada por tubería de acero negro con soldadura longitudinal, de 1 1/4" DN 32 mm de diámetro, unión roscada, sin calorifugar, que arranca desde la fuente de abastecimiento de agua hasta cada equipo de extinción de incendios. Incluso p/p de material auxiliar para montaje y sujeción a la obra, accesorios y piezas especiales, raspado y limpieza de óxidos, mano de imprimación antioxidante de al menos 50 micras de espesor, y dos manos de esmalte rojo de al menos 40 micras de espesor cada una. Totalmente montada, conexionada y probada por la empresa instaladora mediante las correspondientes pruebas de servicio (incluidas en este precio).

NORMATIVA DE APLICACIÓN

Instalación:

- CTE. DB-HS Salubridad.
- UNE 23500. Sistemas de abastecimiento de agua contra incendios.

CRITERIO DE MEDICIÓN EN PROYECTO

Longitud medida según documentación gráfica de Proyecto.

CONDICIONES PREVIAS QUE HAN DE CUMPLIRSE ANTES DE LA EJECUCIÓN DE LAS UNIDADES DE OBRA

DEL SOPORTE

Se comprobará que su situación y recorrido se corresponden con los de Proyecto, y que hay espacio suficiente para su instalación.

DEL CONTRATISTA

Las instalaciones se ejecutarán por empresas instaladoras autorizadas para el ejercicio de la actividad.

PROCESO DE EJECUCIÓN

FASES DE EJECUCIÓN

Replanteo del recorrido de las tuberías, de los accesorios y de las piezas especiales. Raspado y limpieza de óxidos. Aplicación de imprimación antioxidante y esmalte. Colocación y fijación de tuberías, accesorios y piezas especiales. Realización de pruebas de servicio.

CONDICIONES DE TERMINACIÓN

La instalación tendrá resistencia mecánica. El conjunto será estanco.

PRUEBAS DE SERVICIO

Prueba de resistencia mecánica y estanqueidad.

Normativa de aplicación: CTE. DB-HS Salubridad

CRITERIO DE MEDICIÓN EN OBRA Y CONDICIONES DE ABONO

Se medirá la longitud realmente ejecutada según especificaciones de Proyecto.

Unidad de obra IOB022b: Red aérea de distribución de agua para abastecimiento de los equipos de extinción de incendios, formada por tubería de acero negro con soldadura, de 2" DN 50 mm de diámetro, unión roscada, con dos manos de esmalte rojo.

MEDIDAS PARA ASEGURAR LA COMPATIBILIDAD ENTRE LOS DIFERENTES PRODUCTOS, ELEMENTOS Y SISTEMAS CONSTRUCTIVOS QUE COMPONEN LA UNIDAD DE OBRA.

Para evitar que se produzca el fenómeno electroquímico de la corrosión galvánica entre metales con diferente potencial, se tomarán las siguientes medidas: evitar el contacto físico entre ellos, aislar eléctricamente los metales con diferente potencial y evitar el contacto entre los elementos metálicos y el yeso.

CARACTERÍSTICAS TÉCNICAS

Suministro e instalación de red aérea de distribución de agua para abastecimiento de los equipos de extinción de incendios, formada por tubería de acero negro con soldadura longitudinal, de 2" DN 50 mm de diámetro, unión roscada, sin calorifugar, que arranca desde la fuente de abastecimiento de agua hasta cada equipo de extinción de incendios. Incluso p/p de material auxiliar para montaje y sujeción a la obra, accesorios y piezas especiales, raspado y limpieza de óxidos, mano de imprimación antioxidante de al menos 50 micras de espesor, y dos manos de esmalte rojo de al menos 40 micras de espesor cada una. Totalmente montada, conexionada y probada por la empresa instaladora mediante las correspondientes pruebas de servicio (incluidas en este precio).

NORMATIVA DE APLICACIÓN

Instalación:

- **CTE. DB-HS Salubridad.**
- **UNE 23500. Sistemas de abastecimiento de agua contra incendios.**

CRITERIO DE MEDICIÓN EN PROYECTO

Longitud medida según documentación gráfica de Proyecto.

CONDICIONES PREVIAS QUE HAN DE CUMPLIRSE ANTES DE LA EJECUCIÓN DE LAS UNIDADES DE OBRA

DEL SOPORTE

Se comprobará que su situación y recorrido se corresponden con los de Proyecto, y que hay espacio suficiente para su instalación.

DEL CONTRATISTA

Las instalaciones se ejecutarán por empresas instaladoras autorizadas para el ejercicio de la actividad.

PROCESO DE EJECUCIÓN

FASES DE EJECUCIÓN

Replanteo del recorrido de las tuberías, de los accesorios y de las piezas especiales. Raspado y limpieza de óxidos. Aplicación de imprimación antioxidante y esmalte. Colocación y fijación de tuberías, accesorios y piezas especiales. Realización de pruebas de servicio.

CONDICIONES DE TERMINACIÓN

La instalación tendrá resistencia mecánica. El conjunto será estanco.

PRUEBAS DE SERVICIO

Prueba de resistencia mecánica y estanqueidad.

Normativa de aplicación: CTE. DB-HS Salubridad

CRITERIO DE MEDICIÓN EN OBRA Y CONDICIONES DE ABONO

Se medirá la longitud realmente ejecutada según especificaciones de Proyecto.

Unidad de obra IOB022c: Red aérea de distribución de agua para abastecimiento de los equipos de extinción de incendios, formada por tubería de acero negro con soldadura, de 2 1/2" DN 63 mm de diámetro, unión roscada, con dos manos de esmalte rojo.

MEDIDAS PARA ASEGURAR LA COMPATIBILIDAD ENTRE LOS DIFERENTES PRODUCTOS, ELEMENTOS Y SISTEMAS CONSTRUCTIVOS QUE COMPONEN LA UNIDAD DE OBRA.

Para evitar que se produzca el fenómeno electroquímico de la corrosión galvánica entre metales con diferente potencial, se tomarán las siguientes medidas: evitar el contacto físico entre ellos, aislar eléctricamente los metales con diferente potencial y evitar el contacto entre los elementos metálicos y el yeso.

CARACTERÍSTICAS TÉCNICAS

Suministro e instalación de red aérea de distribución de agua para abastecimiento de los equipos de extinción de incendios, formada por tubería de acero negro con soldadura longitudinal, de 2 1/2" DN 63 mm de diámetro, unión roscada, sin calorifugar, que arranca desde la fuente de abastecimiento de agua hasta cada equipo de extinción de incendios. Incluso p/p de material auxiliar para montaje y sujeción a la obra, accesorios y piezas especiales, raspado y limpieza de óxidos, mano de imprimación antioxidante de al menos 50 micras de espesor, y dos manos de esmalte rojo de al menos 40 micras de espesor cada una. Totalmente montada, conexionada y probada por la empresa instaladora mediante las correspondientes pruebas de servicio (incluidas en este precio).

NORMATIVA DE APLICACIÓN

Instalación:

- **CTE. DB-HS Salubridad.**
- **UNE 23500. Sistemas de abastecimiento de agua contra incendios.**

CRITERIO DE MEDICIÓN EN PROYECTO

Longitud medida según documentación gráfica de Proyecto.

CONDICIONES PREVIAS QUE HAN DE CUMPLIRSE ANTES DE LA EJECUCIÓN DE LAS UNIDADES DE OBRA

DEL SOPORTE

Se comprobará que su situación y recorrido se corresponden con los de Proyecto, y que hay espacio suficiente para su instalación.

DEL CONTRATISTA

Las instalaciones se ejecutarán por empresas instaladoras autorizadas para el ejercicio de la actividad.

PROCESO DE EJECUCIÓN

FASES DE EJECUCIÓN

Replanteo del recorrido de las tuberías, de los accesorios y de las piezas especiales. Raspado y limpieza de óxidos. Aplicación de imprimación antioxidante y esmalte. Colocación y fijación de tuberías, accesorios y piezas especiales. Realización de pruebas de servicio.

CONDICIONES DE TERMINACIÓN

La instalación tendrá resistencia mecánica. El conjunto será estanco.

PRUEBAS DE SERVICIO

Prueba de resistencia mecánica y estanqueidad.

Normativa de aplicación: CTE. DB-HS Salubridad

CRITERIO DE MEDICIÓN EN OBRA Y CONDICIONES DE ABONO

Se medirá la longitud realmente ejecutada según especificaciones de Proyecto.

Unidad de obra IOB030: Boca de incendio equipada (BIE) de 25 mm (1") de superficie, compuesta de: armario de acero, acabado con pintura color rojo y puerta semiciega de acero, acabado con pintura color rojo; devanadera metálica giratoria fija; manguera semirrígida de 20 m de longitud; lanza de tres efectos y válvula de cierre, colocada en paramento.

CARACTERÍSTICAS TÉCNICAS

Suministro e instalación de boca de incendio equipada (BIE) de 25 mm (1") de superficie, compuesta de: armario construido en acero de 1,2 mm de espesor, acabado con pintura epoxi color rojo RAL 3000 y puerta semiciega con ventana de metacrilato de acero de 1,2 mm de espesor, acabado con pintura epoxi color rojo RAL 3000; devanadera metálica giratoria fija, pintada en rojo epoxi, con alimentación axial; manguera semirrígida de 20 m de longitud; lanza de tres efectos (cierre, pulverización y chorro compacto) construida en plástico ABS y válvula de cierre tipo esfera de 25 mm (1"), de latón, con manómetro 0-16 bar, colocada en paramento. Incluso accesorios y elementos de fijación. Totalmente montada, conexionada y probada.

NORMATIVA DE APLICACIÓN

Instalación:

- CTE. DB-HS Salubridad.
- Reglamento de Instalaciones de protección contra incendios.

CRITERIO DE MEDICIÓN EN PROYECTO

Número de unidades previstas, según documentación gráfica de Proyecto.

CONDICIONES PREVIAS QUE HAN DE CUMPLIRSE ANTES DE LA EJECUCIÓN DE LAS UNIDADES DE OBRA

DEL SOPORTE

Se comprobará que su situación se corresponde con la de Proyecto y que la zona de ubicación está completamente terminada.

DEL CONTRATISTA

Las instalaciones se ejecutarán por empresas instaladoras autorizadas para el ejercicio de la actividad.

PROCESO DE EJECUCIÓN

FASES DE EJECUCIÓN

Replanteo de la BIE, coordinado con el resto de instalaciones o elementos que puedan tener interferencias. Fijación del armario al paramento. Conexión a la red de distribución de agua.

CONDICIONES DE TERMINACIÓN

La accesibilidad y señalización serán adecuadas.

CRITERIO DE MEDICIÓN EN OBRA Y CONDICIONES DE ABONO

Se medirá el número de unidades realmente ejecutadas según especificaciones de Proyecto.

Unidad de obra IOX010: Extintor portátil de polvo químico ABC polivalente antibrasa, con presión incorporada, de eficacia 21A-144B-C, con 6 kg de agente extintor.

MEDIDAS PARA ASEGURAR LA COMPATIBILIDAD ENTRE LOS DIFERENTES PRODUCTOS, ELEMENTOS Y SISTEMAS CONSTRUCTIVOS QUE COMPONEN LA UNIDAD DE OBRA.

En caso de utilizar en un mismo local extintores de tipos diferentes, se tendrá en cuenta la posible incompatibilidad entre los distintos agentes de los mismos.

CARACTERÍSTICAS TÉCNICAS

Suministro y colocación de extintor portátil de polvo químico ABC polivalente antibrasa, con presión incorporada, de eficacia 21A-144B-C, con 6 kg de agente extintor, con manómetro y manguera con boquilla difusora. Incluso soporte y accesorios de montaje. Totalmente montado.

NORMATIVA DE APLICACIÓN

Instalación:

- CTE. DB-HS Salubridad.
- Reglamento de Instalaciones de protección contra incendios.

CRITERIO DE MEDICIÓN EN PROYECTO

Número de unidades previstas, según documentación gráfica de Proyecto.

CONDICIONES PREVIAS QUE HAN DE CUMPLIRSE ANTES DE LA EJECUCIÓN DE LAS UNIDADES DE OBRA

DEL SOPORTE

Se comprobará que su situación se corresponde con la de Proyecto y que la zona de ubicación está completamente terminada.

DEL CONTRATISTA

Las instalaciones se ejecutarán por empresas instaladoras autorizadas para el ejercicio de la actividad.

PROCESO DE EJECUCIÓN

FASES DE EJECUCIÓN

Replanteo de la situación del extintor. Colocación y fijación del soporte. Colocación del extintor.

CONDICIONES DE TERMINACIÓN

El extintor quedará totalmente visible. Llevará incorporado su correspondiente placa identificativa.

CONSERVACIÓN Y MANTENIMIENTO

Se protegerá frente a golpes.

CRITERIO DE MEDICIÓN EN OBRA Y CONDICIONES DE ABONO

Se medirá el número de unidades realmente colocadas según especificaciones de Proyecto.

Unidad de obra ASA010: Arqueta de paso, registrable, de obra de fábrica, de dimensiones interiores 60x60x50 cm, con tapa prefabricada de hormigón armado, sobre solera de hormigón en masa.

CARACTERÍSTICAS TÉCNICAS

Formación de arqueta de paso, registrable, enterrada, construida con fábrica de ladrillo cerámico macizo, de 1/2 pie de espesor, recibido con mortero de cemento, industrial, M-5, de dimensiones interiores 60x60x50 cm, sobre solera de hormigón en masa HM-30/B/20/I+Qb de 15 cm de espesor, formación de pendiente mínima del 2%, con el mismo tipo de hormigón, enfoscada y bruñida interiormente con mortero de cemento, industrial, con aditivo hidrófugo, M-15 formando aristas y esquinas a media caña, cerrada superiormente con tapa prefabricada de hormigón armado con cierre hermético al paso de los olores mefíticos. Incluso colector de conexión de PVC, de tres entradas y una salida, con tapa de registro, para encuentros, asentándolo convenientemente con el hormigón en el fondo de la arqueta, conexiones de conducciones y remates. Totalmente montada, conexionada y

probada mediante las correspondientes pruebas de servicio (incluidas en este precio), sin incluir la excavación ni el relleno del trasdós.

NORMATIVA DE APLICACIÓN

Elaboración, transporte y puesta en obra del hormigón: **Instrucción de Hormigón Estructural (EHE-08)**.

Ejecución: **CTE. DB-HS Salubridad**.

CRITERIO DE MEDICIÓN EN PROYECTO

Número de unidades previstas, según documentación gráfica de Proyecto.

CONDICIONES PREVIAS QUE HAN DE CUMPLIRSE ANTES DE LA EJECUCIÓN DE LAS UNIDADES DE OBRA

DEL SOPORTE

Se comprobará que la ubicación de la arqueta se corresponde con la de Proyecto.

PROCESO DE EJECUCIÓN

FASES DE EJECUCIÓN

Replanteo de la arqueta. Eliminación de las tierras sueltas del fondo de la excavación. Vertido y compactación del hormigón en formación de solera. Formación de la obra de fábrica con ladrillos, previamente humedecidos, colocados con mortero. Empalme y rejuntado de los colectores a la arqueta. Relleno de hormigón para formación de pendientes y colocación del colector de conexión de PVC en el fondo de la arqueta. Enfoscado y bruñido con mortero, redondeando los ángulos del fondo y de las paredes interiores de la arqueta. Realización del cierre hermético y colocación de la tapa y los accesorios. Eliminación de restos, limpieza final y retirada de escombros. Carga de escombros sobre camión o contenedor. Realización de pruebas de servicio.

CONDICIONES DE TERMINACIÓN

La arqueta quedará totalmente estanca.

PRUEBAS DE SERVICIO

Prueba de estanqueidad parcial.

Normativa de aplicación: **CTE. DB-HS Salubridad**

CONSERVACIÓN Y MANTENIMIENTO

Se protegerá frente a golpes y obturaciones. Se taparán todas las arquetas para evitar accidentes.

CRITERIO DE MEDICIÓN EN OBRA Y CONDICIONES DE ABONO

Se medirá el número de unidades realmente ejecutadas según especificaciones de Proyecto.

Unidad de obra ASA010b: Arqueta de paso, registrable, de obra de fábrica, de dimensiones interiores 60x60x55 cm, con tapa prefabricada de hormigón armado, sobre solera de hormigón en masa.

CARACTERÍSTICAS TÉCNICAS

Formación de arqueta de paso, registrable, enterrada, construida con fábrica de ladrillo cerámico macizo, de 1/2 pie de espesor, recibido con mortero de cemento, industrial, M-5, de dimensiones interiores 60x60x55 cm, sobre solera de hormigón en masa HM-30/B/20/I+Qb de 15 cm de espesor, formación de pendiente mínima del 2%, con el mismo tipo de hormigón, enfoscada y bruñida interiormente con mortero de cemento, industrial, con aditivo hidrófugo, M-15 formando aristas y esquinas a media caña, cerrada superiormente con tapa prefabricada de hormigón armado con cierre hermético al paso de los olores mefíticos. Incluso colector de conexión de PVC, de tres entradas y una salida, con tapa de registro, para encuentros, asentándolo convenientemente con el hormigón en el fondo de la arqueta, conexiones de conducciones y remates. Totalmente montada, conexionada y probada mediante las correspondientes pruebas de servicio (incluidas en este precio), sin incluir la excavación ni el relleno del trasdós.

NORMATIVA DE APLICACIÓN

Elaboración, transporte y puesta en obra del hormigón: **Instrucción de Hormigón Estructural (EHE-08)**.

Ejecución: **CTE. DB-HS Salubridad**.

CRITERIO DE MEDICIÓN EN PROYECTO

Número de unidades previstas, según documentación gráfica de Proyecto.

CONDICIONES PREVIAS QUE HAN DE CUMPLIRSE ANTES DE LA EJECUCIÓN DE LAS UNIDADES DE OBRA

DEL SOPORTE

Se comprobará que la ubicación de la arqueta se corresponde con la de Proyecto.

PROCESO DE EJECUCIÓN

FASES DE EJECUCIÓN

Replanteo de la arqueta. Eliminación de las tierras sueltas del fondo de la excavación. Vertido y compactación del hormigón en formación de solera. Formación de la obra de fábrica con ladrillos, previamente humedecidos, colocados con mortero. Empalme y rejuntado de los colectores a la arqueta. Relleno de hormigón para formación de pendientes y colocación del colector de conexión de PVC en el fondo de la arqueta. Enfoscado y bruñido con mortero, redondeando los ángulos del fondo y de las paredes interiores de la arqueta. Realización del cierre hermético y colocación de la tapa y los accesorios. Eliminación de restos, limpieza final y retirada de escombros. Carga de escombros sobre camión o contenedor. Realización de pruebas de servicio.

CONDICIONES DE TERMINACIÓN

La arqueta quedará totalmente estanca.

PRUEBAS DE SERVICIO

Prueba de estanqueidad parcial.

Normativa de aplicación: CTE. DB-HS Salubridad

CONSERVACIÓN Y MANTENIMIENTO

Se protegerá frente a golpes y obturaciones. Se taparán todas las arquetas para evitar accidentes.

CRITERIO DE MEDICIÓN EN OBRA Y CONDICIONES DE ABONO

Se medirá el número de unidades realmente ejecutadas según especificaciones de Proyecto.

Unidad de obra ASA010c: Arqueta de paso, registrable, de obra de fábrica, de dimensiones interiores 60x60x60 cm, con tapa prefabricada de hormigón armado, sobre solera de hormigón en masa.

CARACTERÍSTICAS TÉCNICAS

Formación de arqueta de paso, registrable, enterrada, construida con fábrica de ladrillo cerámico macizo, de 1/2 pie de espesor, recibido con mortero de cemento, industrial, M-5, de dimensiones interiores 60x60x60 cm, sobre solera de hormigón en masa HM-30/B/20/I+Qb de 15 cm de espesor, formación de pendiente mínima del 2%, con el mismo tipo de hormigón, enfoscada y bruñida interiormente con mortero de cemento, industrial, con aditivo hidrófugo, M-15 formando aristas y esquinas a media caña, cerrada superiormente con tapa prefabricada de hormigón armado con cierre hermético al paso de los olores mefíticos. Incluso colector de conexión de PVC, de tres entradas y una salida, con tapa de registro, para encuentros, asentándolo convenientemente con el hormigón en el fondo de la arqueta, conexiones de conducciones y remates. Totalmente montada, conexionada y probada mediante las correspondientes pruebas de servicio (incluidas en este precio), sin incluir la excavación ni el relleno del trasdós.

NORMATIVA DE APLICACIÓN

Elaboración, transporte y puesta en obra del hormigón: **Instrucción de Hormigón Estructural (EHE-08)**.

Ejecución: **CTE. DB-HS Salubridad**.

CRITERIO DE MEDICIÓN EN PROYECTO

Número de unidades previstas, según documentación gráfica de Proyecto.

CONDICIONES PREVIAS QUE HAN DE CUMPLIRSE ANTES DE LA EJECUCIÓN DE LAS UNIDADES DE OBRA

DEL SOPORTE

Se comprobará que la ubicación de la arqueta se corresponde con la de Proyecto.

PROCESO DE EJECUCIÓN

FASES DE EJECUCIÓN

Replanteo de la arqueta. Eliminación de las tierras sueltas del fondo de la excavación. Vertido y compactación del hormigón en formación de solera. Formación de la obra de fábrica con ladrillos, previamente humedecidos, colocados con mortero. Empalme y rejuntado de los colectores a la arqueta. Relleno de hormigón para formación de pendientes y colocación del colector de conexión de PVC en el fondo de la arqueta. Enfoscado y bruñido con mortero, redondeando los ángulos del fondo y de las paredes interiores de la arqueta. Realización del cierre hermético y colocación de la tapa y los accesorios. Eliminación de restos, limpieza final y retirada de escombros. Carga de escombros sobre camión o contenedor. Realización de pruebas de servicio.

CONDICIONES DE TERMINACIÓN

La arqueta quedará totalmente estanca.

PRUEBAS DE SERVICIO

Prueba de estanqueidad parcial.

Normativa de aplicación: CTE. DB-HS Salubridad

CONSERVACIÓN Y MANTENIMIENTO

Se protegerá frente a golpes y obturaciones. Se taparán todas las arquetas para evitar accidentes.

CRITERIO DE MEDICIÓN EN OBRA Y CONDICIONES DE ABONO

Se medirá el número de unidades realmente ejecutadas según especificaciones de Proyecto.

Unidad de obra ASA010d: Arqueta de paso, registrable, de obra de fábrica, de dimensiones interiores 60x60x70 cm, con tapa prefabricada de hormigón armado, sobre solera de hormigón en masa.

CARACTERÍSTICAS TÉCNICAS

Formación de arqueta de paso, registrable, enterrada, construida con fábrica de ladrillo cerámico macizo, de 1/2 pie de espesor, recibido con mortero de cemento, industrial, M-5, de dimensiones interiores 60x60x70 cm, sobre solera de hormigón en masa HM-30/B/20/I+Qb de 15 cm de espesor, formación de pendiente mínima del 2%, con el mismo tipo de hormigón, enfoscada y bruñida

interiormente con mortero de cemento, industrial, con aditivo hidrófugo, M-15 formando aristas y esquinas a media caña, cerrada superiormente con tapa prefabricada de hormigón armado con cierre hermético al paso de los olores mefíticos. Incluso colector de conexión de PVC, de tres entradas y una salida, con tapa de registro, para encuentros, asentándolo convenientemente con el hormigón en el fondo de la arqueta, conexiones de conducciones y remates. Totalmente montada, conexionada y probada mediante las correspondientes pruebas de servicio (incluidas en este precio), sin incluir la excavación ni el relleno del trasdós.

NORMATIVA DE APLICACIÓN

Elaboración, transporte y puesta en obra del hormigón: **Instrucción de Hormigón Estructural (EHE-08)**.

Ejecución: **CTE. DB-HS Salubridad**.

CRITERIO DE MEDICIÓN EN PROYECTO

Número de unidades previstas, según documentación gráfica de Proyecto.

CONDICIONES PREVIAS QUE HAN DE CUMPLIRSE ANTES DE LA EJECUCIÓN DE LAS UNIDADES DE OBRA

DEL SOPORTE

Se comprobará que la ubicación de la arqueta se corresponde con la de Proyecto.

PROCESO DE EJECUCIÓN

FASES DE EJECUCIÓN

Replanteo de la arqueta. Eliminación de las tierras sueltas del fondo de la excavación. Vertido y compactación del hormigón en formación de solera. Formación de la obra de fábrica con ladrillos, previamente humedecidos, colocados con mortero. Empalme y rejuntado de los colectores a la arqueta. Relleno de hormigón para formación de pendientes y colocación del colector de conexión de PVC en el fondo de la arqueta. Enfoscado y bruñido con mortero, redondeando los ángulos del fondo y de las paredes interiores de la arqueta. Realización del cierre hermético y colocación de la tapa y los accesorios. Eliminación de restos, limpieza final y retirada de escombros. Carga de escombros sobre camión o contenedor. Realización de pruebas de servicio.

CONDICIONES DE TERMINACIÓN

La arqueta quedará totalmente estanca.

PRUEBAS DE SERVICIO

Prueba de estanqueidad parcial.

Normativa de aplicación: CTE. DB-HS Salubridad

CONSERVACIÓN Y MANTENIMIENTO

Se protegerá frente a golpes y obturaciones. Se tapanán todas las arquetas para evitar accidentes.

CRITERIO DE MEDICIÓN EN OBRA Y CONDICIONES DE ABONO

Se medirá el número de unidades realmente ejecutadas según especificaciones de Proyecto.

Unidad de obra ASA010e: Arqueta de paso, registrable, de obra de fábrica, de dimensiones interiores 70x70x100 cm, con tapa prefabricada de hormigón armado, sobre solera de hormigón en masa.

CARACTERÍSTICAS TÉCNICAS

Formación de arqueta de paso, registrable, enterrada, construida con fábrica de ladrillo cerámico macizo, de 1/2 pie de espesor, recibido con mortero de cemento, industrial, M-5, de dimensiones interiores 70x70x100 cm, sobre solera de hormigón en masa HM-30/B/20/I+Qb de 15 cm de espesor, formación de pendiente mínima del 2%, con el mismo tipo de hormigón, enfoscada y bruñida interiormente con mortero de cemento, industrial, con aditivo hidrófugo, M-15 formando aristas y esquinas a media caña, cerrada superiormente con tapa prefabricada de hormigón armado con cierre hermético al paso de los olores mefíticos. Incluso colector de conexión de PVC, de tres entradas y una salida, con tapa de registro, para encuentros, asentándolo convenientemente con el hormigón en el fondo de la arqueta, conexiones de conducciones y remates. Totalmente montada, conexionada y probada mediante las correspondientes pruebas de servicio (incluidas en este precio), sin incluir la excavación ni el relleno del trasdós.

NORMATIVA DE APLICACIÓN

Elaboración, transporte y puesta en obra del hormigón: **Instrucción de Hormigón Estructural (EHE-08)**.

Ejecución: **CTE. DB-HS Salubridad**.

CRITERIO DE MEDICIÓN EN PROYECTO

Número de unidades previstas, según documentación gráfica de Proyecto.

CONDICIONES PREVIAS QUE HAN DE CUMPLIRSE ANTES DE LA EJECUCIÓN DE LAS UNIDADES DE OBRA

DEL SOPORTE

Se comprobará que la ubicación de la arqueta se corresponde con la de Proyecto.

PROCESO DE EJECUCIÓN

FASES DE EJECUCIÓN

Replanteo de la arqueta. Eliminación de las tierras sueltas del fondo de la excavación. Vertido y compactación del hormigón en formación de solera. Formación de la obra de fábrica con ladrillos,

previamente humedecidos, colocados con mortero. Empalme y rejuntado de los colectores a la arqueta. Relleno de hormigón para formación de pendientes y colocación del colector de conexión de PVC en el fondo de la arqueta. Enfoscado y bruñido con mortero, redondeando los ángulos del fondo y de las paredes interiores de la arqueta. Realización del cierre hermético y colocación de la tapa y los accesorios. Eliminación de restos, limpieza final y retirada de escombros. Carga de escombros sobre camión o contenedor. Realización de pruebas de servicio.

CONDICIONES DE TERMINACIÓN

La arqueta quedará totalmente estanca.

PRUEBAS DE SERVICIO

Prueba de estanqueidad parcial.

Normativa de aplicación: CTE. DB-HS Salubridad

CONSERVACIÓN Y MANTENIMIENTO

Se protegerá frente a golpes y obturaciones. Se tapanán todas las arquetas para evitar accidentes.

CRITERIO DE MEDICIÓN EN OBRA Y CONDICIONES DE ABONO

Se medirá el número de unidades realmente ejecutadas según especificaciones de Proyecto.

Unidad de obra ASA010f: Arqueta a pie de bajante, registrable, de obra de fábrica, de dimensiones interiores 60x60x60 cm, con tapa prefabricada de hormigón armado, sobre solera de hormigón en masa.

CARACTERÍSTICAS TÉCNICAS

Formación de arqueta a pie de bajante, registrable, enterrada, construida con fábrica de ladrillo cerámico macizo, de 1/2 pie de espesor, recibido con mortero de cemento, industrial, M-5, de dimensiones interiores 60x60x60 cm, sobre solera de hormigón en masa HM-30/B/20/I+Qb de 15 cm de espesor, formación de pendiente mínima del 2%, con el mismo tipo de hormigón, enfoscada y bruñida interiormente con mortero de cemento, industrial, con aditivo hidrófugo, M-15 formando aristas y esquinas a media caña, con codo de PVC de 45° colocado en dado de hormigón, para evitar el golpe de bajada en la pendiente de la solera, cerrada superiormente con tapa prefabricada de hormigón armado con cierre hermético al paso de los olores mefíticos. Incluso conexiones de conducciones y remates. Totalmente montada, conexionada y probada mediante las correspondientes pruebas de servicio (incluidas en este precio), sin incluir la excavación ni el relleno del trasdós.

NORMATIVA DE APLICACIÓN

Elaboración, transporte y puesta en obra del hormigón: **Instrucción de Hormigón Estructural (EHE-08)**.

Ejecución: **CTE. DB-HS Salubridad.**

CRITERIO DE MEDICIÓN EN PROYECTO

Número de unidades previstas, según documentación gráfica de Proyecto.

CONDICIONES PREVIAS QUE HAN DE CUMPLIRSE ANTES DE LA EJECUCIÓN DE LAS UNIDADES DE OBRA

DEL SOPORTE

Se comprobará que la ubicación de la arqueta se corresponde con la de Proyecto.

PROCESO DE EJECUCIÓN

FASES DE EJECUCIÓN

Replanteo de la arqueta. Eliminación de las tierras sueltas del fondo de la excavación. Vertido y compactación del hormigón en formación de solera. Formación de la obra de fábrica con ladrillos, previamente humedecidos, colocados con mortero. Empalme y rejuntado de los colectores a la arqueta. Relleno de hormigón para formación de pendientes y colocación del codo de PVC en el dado de hormigón. Enfoscado y bruñido con mortero, redondeando los ángulos del fondo y de las paredes interiores de la arqueta. Realización del cierre hermético y colocación de la tapa y los accesorios. Eliminación de restos, limpieza final y retirada de escombros. Carga de escombros sobre camión o contenedor. Realización de pruebas de servicio.

CONDICIONES DE TERMINACIÓN

La arqueta quedará totalmente estanca.

PRUEBAS DE SERVICIO

Prueba de estanqueidad parcial.

Normativa de aplicación: CTE. DB-HS Salubridad

CONSERVACIÓN Y MANTENIMIENTO

Se protegerá frente a golpes y obturaciones. Se taparán todas las arquetas para evitar accidentes.

CRITERIO DE MEDICIÓN EN OBRA Y CONDICIONES DE ABONO

Se medirá el número de unidades realmente ejecutadas según especificaciones de Proyecto.

Unidad de obra ASA010g: Arqueta de paso, registrable, de obra de fábrica, de dimensiones interiores 60x60x70 cm, con tapa prefabricada de hormigón armado, sobre solera de hormigón en masa.

CARACTERÍSTICAS TÉCNICAS

Formación de arqueta de paso, registrable, enterrada, construida con fábrica de ladrillo cerámico macizo, de 1/2 pie de espesor, recibido con mortero de cemento, industrial, M-5, de dimensiones interiores 60x60x70 cm, sobre solera de hormigón en masa HM-30/B/20/I+Qb de 15 cm de espesor, formación de pendiente mínima del 2%, con el mismo tipo de hormigón, enfoscada y bruñida interiormente con mortero de cemento, industrial, con aditivo hidrófugo, M-15 formando aristas y esquinas a media caña, cerrada superiormente con tapa prefabricada de hormigón armado con cierre hermético al paso de los olores mefíticos. Incluso colector de conexión de PVC, de tres entradas y una salida, con tapa de registro, para encuentros, asentándolo convenientemente con el hormigón en el fondo de la arqueta, conexiones de conducciones y remates. Totalmente montada, conexionada y probada mediante las correspondientes pruebas de servicio (incluidas en este precio), sin incluir la excavación ni el relleno del trasdós.

NORMATIVA DE APLICACIÓN

Elaboración, transporte y puesta en obra del hormigón: **Instrucción de Hormigón Estructural (EHE-08).**

Ejecución: **CTE. DB-HS Salubridad.**

CRITERIO DE MEDICIÓN EN PROYECTO

Número de unidades previstas, según documentación gráfica de Proyecto.

CONDICIONES PREVIAS QUE HAN DE CUMPLIRSE ANTES DE LA EJECUCIÓN DE LAS UNIDADES DE OBRA

DEL SOPORTE

Se comprobará que la ubicación de la arqueta se corresponde con la de Proyecto.

PROCESO DE EJECUCIÓN

FASES DE EJECUCIÓN

Replanteo de la arqueta. Eliminación de las tierras sueltas del fondo de la excavación. Vertido y compactación del hormigón en formación de solera. Formación de la obra de fábrica con ladrillos, previamente humedecidos, colocados con mortero. Empalme y rejuntado de los colectores a la arqueta. Relleno de hormigón para formación de pendientes y colocación del colector de conexión de PVC en el fondo de la arqueta. Enfoscado y bruñido con mortero, redondeando los ángulos del fondo y de las paredes interiores de la arqueta. Realización del cierre hermético y colocación de la tapa y los accesorios. Eliminación de restos, limpieza final y retirada de escombros. Carga de escombros sobre camión o contenedor. Realización de pruebas de servicio.

CONDICIONES DE TERMINACIÓN

La arqueta quedará totalmente estanca.

PRUEBAS DE SERVICIO

Prueba de estanqueidad parcial.

Normativa de aplicación: CTE. DB-HS Salubridad

CONSERVACIÓN Y MANTENIMIENTO

Se protegerá frente a golpes y obturaciones. Se tapanán todas las arquetas para evitar accidentes.

CRITERIO DE MEDICIÓN EN OBRA Y CONDICIONES DE ABONO

Se medirá el número de unidades realmente ejecutadas según especificaciones de Proyecto.

Unidad de obra ASA010h: Arqueta de paso, registrable, de obra de fábrica, de dimensiones interiores 60x60x80 cm, con tapa prefabricada de hormigón armado, sobre solera de hormigón en masa.

CARACTERÍSTICAS TÉCNICAS

Formación de arqueta de paso, registrable, enterrada, construida con fábrica de ladrillo cerámico macizo, de 1/2 pie de espesor, recibido con mortero de cemento, industrial, M-5, de dimensiones interiores 60x60x80 cm, sobre solera de hormigón en masa HM-30/B/20/I+Qb de 15 cm de espesor, formación de pendiente mínima del 2%, con el mismo tipo de hormigón, enfoscada y bruñida interiormente con mortero de cemento, industrial, con aditivo hidrófugo, M-15 formando aristas y esquinas a media caña, cerrada superiormente con tapa prefabricada de hormigón armado con cierre hermético al paso de los olores mefíticos. Incluso colector de conexión de PVC, de tres entradas y una salida, con tapa de registro, para encuentros, asentándolo convenientemente con el hormigón en el fondo de la arqueta, conexiones de conducciones y remates. Totalmente montada, conexionada y probada mediante las correspondientes pruebas de servicio (incluidas en este precio), sin incluir la excavación ni el relleno del trasdós.

NORMATIVA DE APLICACIÓN

Elaboración, transporte y puesta en obra del hormigón: **Instrucción de Hormigón Estructural (EHE-08)**.

Ejecución: **CTE. DB-HS Salubridad**.

CRITERIO DE MEDICIÓN EN PROYECTO

Número de unidades previstas, según documentación gráfica de Proyecto.

CONDICIONES PREVIAS QUE HAN DE CUMPLIRSE ANTES DE LA EJECUCIÓN DE LAS UNIDADES DE OBRA

DEL SOPORTE

Se comprobará que la ubicación de la arqueta se corresponde con la de Proyecto.

PROCESO DE EJECUCIÓN

FASES DE EJECUCIÓN

Replanteo de la arqueta. Eliminación de las tierras sueltas del fondo de la excavación. Vertido y compactación del hormigón en formación de solera. Formación de la obra de fábrica con ladrillos, previamente humedecidos, colocados con mortero. Empalme y rejuntado de los colectores a la arqueta. Relleno de hormigón para formación de pendientes y colocación del colector de conexión de PVC en el fondo de la arqueta. Enfoscado y bruñido con mortero, redondeando los ángulos del fondo y de las paredes interiores de la arqueta. Realización del cierre hermético y colocación de la tapa y los accesorios. Eliminación de restos, limpieza final y retirada de escombros. Carga de escombros sobre camión o contenedor. Realización de pruebas de servicio.

CONDICIONES DE TERMINACIÓN

La arqueta quedará totalmente estanca.

PRUEBAS DE SERVICIO

Prueba de estanqueidad parcial.

Normativa de aplicación: CTE. DB-HS Salubridad

CONSERVACIÓN Y MANTENIMIENTO

Se protegerá frente a golpes y obturaciones. Se tapanán todas las arquetas para evitar accidentes.

CRITERIO DE MEDICIÓN EN OBRA Y CONDICIONES DE ABONO

Se medirá el número de unidades realmente ejecutadas según especificaciones de Proyecto.

Unidad de obra ASA010i: Arqueta de paso, registrable, de obra de fábrica, de dimensiones interiores 60x60x90 cm, con tapa prefabricada de hormigón armado, sobre solera de hormigón en masa.

CARACTERÍSTICAS TÉCNICAS

Formación de arqueta de paso, registrable, enterrada, construida con fábrica de ladrillo cerámico macizo, de 1/2 pie de espesor, recibido con mortero de cemento, industrial, M-5, de dimensiones interiores 60x60x90 cm, sobre solera de hormigón en masa HM-30/B/20/I+Qb de 15 cm de espesor, formación de pendiente mínima del 2%, con el mismo tipo de hormigón, enfoscada y bruñida interiormente con mortero de cemento, industrial, con aditivo hidrófugo, M-15 formando aristas y esquinas a media caña, cerrada superiormente con tapa prefabricada de hormigón armado con cierre hermético al paso de los olores mefíticos. Incluso colector de conexión de PVC, de tres entradas y una salida, con tapa de registro, para encuentros, asentándolo convenientemente con el hormigón en el fondo de la arqueta, conexiones de conducciones y remates. Totalmente montada, conexionada y

probada mediante las correspondientes pruebas de servicio (incluidas en este precio), sin incluir la excavación ni el relleno del trasdós.

NORMATIVA DE APLICACIÓN

Elaboración, transporte y puesta en obra del hormigón: **Instrucción de Hormigón Estructural (EHE-08)**.

Ejecución: **CTE. DB-HS Salubridad**.

CRITERIO DE MEDICIÓN EN PROYECTO

Número de unidades previstas, según documentación gráfica de Proyecto.

CONDICIONES PREVIAS QUE HAN DE CUMPLIRSE ANTES DE LA EJECUCIÓN DE LAS UNIDADES DE OBRA

DEL SOPORTE

Se comprobará que la ubicación de la arqueta se corresponde con la de Proyecto.

PROCESO DE EJECUCIÓN

FASES DE EJECUCIÓN

Replanteo de la arqueta. Eliminación de las tierras sueltas del fondo de la excavación. Vertido y compactación del hormigón en formación de solera. Formación de la obra de fábrica con ladrillos, previamente humedecidos, colocados con mortero. Empalme y rejuntado de los colectores a la arqueta. Relleno de hormigón para formación de pendientes y colocación del colector de conexión de PVC en el fondo de la arqueta. Enfoscado y bruñido con mortero, redondeando los ángulos del fondo y de las paredes interiores de la arqueta. Realización del cierre hermético y colocación de la tapa y los accesorios. Eliminación de restos, limpieza final y retirada de escombros. Carga de escombros sobre camión o contenedor. Realización de pruebas de servicio.

CONDICIONES DE TERMINACIÓN

La arqueta quedará totalmente estanca.

PRUEBAS DE SERVICIO

Prueba de estanqueidad parcial.

Normativa de aplicación: CTE. DB-HS Salubridad

CONSERVACIÓN Y MANTENIMIENTO

Se protegerá frente a golpes y obturaciones. Se tapanán todas las arquetas para evitar accidentes.

CRITERIO DE MEDICIÓN EN OBRA Y CONDICIONES DE ABONO

Se medirá el número de unidades realmente ejecutadas según especificaciones de Proyecto.

Unidad de obra ASA010j: Arqueta de paso, registrable, de obra de fábrica, de dimensiones interiores 70x70x100 cm, con tapa prefabricada de hormigón armado, sobre solera de hormigón en masa.

CARACTERÍSTICAS TÉCNICAS

Formación de arqueta de paso, registrable, enterrada, construida con fábrica de ladrillo cerámico macizo, de 1/2 pie de espesor, recibido con mortero de cemento, industrial, M-5, de dimensiones interiores 70x70x100 cm, sobre solera de hormigón en masa HM-30/B/20/I+Qb de 15 cm de espesor, formación de pendiente mínima del 2%, con el mismo tipo de hormigón, enfoscada y bruñida interiormente con mortero de cemento, industrial, con aditivo hidrófugo, M-15 formando aristas y esquinas a media caña, cerrada superiormente con tapa prefabricada de hormigón armado con cierre hermético al paso de los olores mefíticos. Incluso colector de conexión de PVC, de tres entradas y una salida, con tapa de registro, para encuentros, asentándolo convenientemente con el hormigón en el fondo de la arqueta, conexiones de conducciones y remates. Totalmente montada, conexionada y probada mediante las correspondientes pruebas de servicio (incluidas en este precio), sin incluir la excavación ni el relleno del trasdós.

NORMATIVA DE APLICACIÓN

Elaboración, transporte y puesta en obra del hormigón: **Instrucción de Hormigón Estructural (EHE-08)**.

Ejecución: **CTE. DB-HS Salubridad**.

CRITERIO DE MEDICIÓN EN PROYECTO

Número de unidades previstas, según documentación gráfica de Proyecto.

CONDICIONES PREVIAS QUE HAN DE CUMPLIRSE ANTES DE LA EJECUCIÓN DE LAS UNIDADES DE OBRA

DEL SOPORTE

Se comprobará que la ubicación de la arqueta se corresponde con la de Proyecto.

PROCESO DE EJECUCIÓN

FASES DE EJECUCIÓN

Replanteo de la arqueta. Eliminación de las tierras sueltas del fondo de la excavación. Vertido y compactación del hormigón en formación de solera. Formación de la obra de fábrica con ladrillos, previamente humedecidos, colocados con mortero. Empalme y rejuntado de los colectores a la arqueta. Relleno de hormigón para formación de pendientes y colocación del colector de conexión de PVC en el fondo de la arqueta. Enfoscado y bruñido con mortero, redondeando los ángulos del fondo y de las paredes interiores de la arqueta. Realización del cierre hermético y colocación de la tapa y los

accesorios. Eliminación de restos, limpieza final y retirada de escombros. Carga de escombros sobre camión o contenedor. Realización de pruebas de servicio.

CONDICIONES DE TERMINACIÓN

La arqueta quedará totalmente estanca.

PRUEBAS DE SERVICIO

Prueba de estanqueidad parcial.

Normativa de aplicación: CTE. DB-HS Salubridad

CONSERVACIÓN Y MANTENIMIENTO

Se protegerá frente a golpes y obturaciones. Se taparán todas las arquetas para evitar accidentes.

CRITERIO DE MEDICIÓN EN OBRA Y CONDICIONES DE ABONO

Se medirá el número de unidades realmente ejecutadas según especificaciones de Proyecto.

Unidad de obra ASA020a: Arqueta de bombeo, de obra de fábrica, registrable, de dimensiones interiores 100x100x100 cm, con losa de hormigón armado HA-30/B/20/IIb+Qb y tapa prefabricada de hormigón armado, conjunto de dos bombas iguales, una de ellas de reserva, siendo cada una de ellas una electrobomba sumergible con impulsor vórtex, para achique de aguas limpias o ligeramente cargadas, construida en hierro fundido, con una potencia de 5,7 kW.

CARACTERÍSTICAS TÉCNICAS

Formación de arqueta de bombeo enterrada, de dimensiones interiores 100x100x100 cm, construida con fábrica de ladrillo cerámico macizo, de 1/2 pie de espesor, recibido con mortero de cemento, industrial, M-5, sobre solera de hormigón en masa HM-30/B/20/I+Qb de 15 cm de espesor, enfoscada y bruñida interiormente con mortero de cemento, industrial, con aditivo hidrófugo, M-15 formando aristas y esquinas a media caña, con sifón formado por un codo de 87°30' de PVC largo, cerrada superiormente con tablero cerámico hueco machihembrado, losa de hormigón HA-30/B/20/IIb+Qb de 20 cm de espesor armada con malla electrosoldada y tapa prefabricada de hormigón armado con cierre hermético al paso de los olores mefíticos, conjunto de dos bombas iguales, una de ellas de reserva, siendo cada una de ellas una electrobomba sumergible con impulsor vórtex, para achique de aguas limpias o ligeramente cargadas, construida en hierro fundido, con una potencia de 5,7 kW, para una altura máxima de inmersión de 20 m, temperatura máxima del líquido conducido 40°C, tamaño máximo de paso de sólidos 50 mm, con cuerpo de impulsión, impulsor, carcasa y tapa del motor de hierro fundido GG25, eje del motor de acero inoxidable AISI 420, cierre mecánico de carburo de silicio/silicio, motor asíncrono de 2 polos, aislamiento clase H, para alimentación trifásica a 690 V y 50 Hz de frecuencia, protección IP 68, cable de conexión, kit de descenso y anclaje automático, cuadro eléctrico, conectadas a conductos de impulsión de aguas residuales realizados con tubo de PVC. Incluso accesorios, uniones y piezas especiales para la

instalación de dos bombas y su conexión a las redes eléctrica y de saneamiento, conexiones de conducciones y remates. Totalmente montada, conexionada y probada mediante las correspondientes pruebas de servicio (incluidas en este precio), sin incluir la excavación ni el relleno del trasdós.

NORMATIVA DE APLICACIÓN

Elaboración, transporte y puesta en obra del hormigón: **Instrucción de Hormigón Estructural (EHE-08)**.

Ejecución: **CTE. DB-HS Salubridad**.

CRITERIO DE MEDICIÓN EN PROYECTO

Número de unidades previstas, según documentación gráfica de Proyecto.

CONDICIONES PREVIAS QUE HAN DE CUMPLIRSE ANTES DE LA EJECUCIÓN DE LAS UNIDADES DE OBRA

DEL SOPORTE

Se comprobará que la ubicación de la arqueta se corresponde con la de Proyecto.

PROCESO DE EJECUCIÓN

FASES DE EJECUCIÓN

Replanteo de la arqueta. Eliminación de las tierras sueltas del fondo de la excavación. Vertido y compactación del hormigón en formación de solera. Formación de la obra de fábrica con ladrillos, previamente humedecidos, colocados con mortero. Empalme y rejuntado de los colectores a la arqueta. Enfoscado y bruñido con mortero, redondeando los ángulos del fondo y de las paredes interiores de la arqueta. Formación del tablero armado. Colocación de las bombas. Conexionado de los distintos elementos. Realización del cierre hermético y colocación de la tapa y los accesorios. Eliminación de restos, limpieza final y retirada de escombros. Carga de escombros sobre camión o contenedor. Realización de pruebas de servicio.

CONDICIONES DE TERMINACIÓN

La arqueta quedará totalmente estanca.

PRUEBAS DE SERVICIO

Prueba de estanqueidad parcial.

Normativa de aplicación: CTE. DB-HS Salubridad

CONSERVACIÓN Y MANTENIMIENTO

Se protegerá frente a golpes y obturaciones. Se taparán todas las arquetas para evitar accidentes.

CRITERIO DE MEDICIÓN EN OBRA Y CONDICIONES DE ABONO

Se medirá el número de unidades realmente ejecutadas según especificaciones de Proyecto.

Unidad de obra ASA020b: Arqueta de bombeo, de obra de fábrica, registrable, de dimensiones interiores 100x100x100 cm, con losa de hormigón armado HA-30/B/20/IIb+Qb y tapa prefabricada de hormigón armado, conjunto de dos bombas iguales, una de ellas de reserva, siendo cada una de ellas una electrobomba sumergible con impulsor vórtex, para achique de aguas residuales y fecales con cuerpos en suspensión o filamentosos, construida en hierro fundido, con una potencia de 5,7 kW.

CARACTERÍSTICAS TÉCNICAS

Formación de arqueta de bombeo enterrada, de dimensiones interiores 100x100x100 cm, construida con fábrica de ladrillo cerámico macizo, de 1/2 pie de espesor, recibido con mortero de cemento, industrial, M-5, sobre solera de hormigón en masa HM-30/B/20/I+Qb de 15 cm de espesor, enfoscada y bruñida interiormente con mortero de cemento, industrial, con aditivo hidrófugo, M-15 formando aristas y esquinas a media caña, con sifón formado por un codo de 87°30' de PVC largo, cerrada superiormente con tablero cerámico hueco machihembrado, losa de hormigón HA-30/B/20/IIb+Qb de 20 cm de espesor armada con malla electrosoldada y tapa prefabricada de hormigón armado con cierre hermético al paso de los olores mefíticos, conjunto de dos bombas iguales, una de ellas de reserva, siendo cada una de ellas una electrobomba sumergible con impulsor vórtex, para achique de aguas residuales y fecales con cuerpos en suspensión o filamentosos, construida en hierro fundido, con una potencia de 5,7 kW, para una altura máxima de inmersión de 20 m, temperatura máxima del líquido conducido 40°C, tamaño máximo de paso de sólidos 50 mm, con cuerpo de impulsión, impulsor, carcasa y tapa del motor de hierro fundido GG25, eje del motor de acero inoxidable AISI 420, cierre mecánico de carburo de silicio/silicio, motor asíncrono de 2 polos, aislamiento clase H, para alimentación trifásica a 690 V y 50 Hz de frecuencia, protección IP 68, cable de conexión, kit de descenso y anclaje automático, cuadro eléctrico, conectadas a conductos de impulsión de aguas residuales realizados con tubo de PVC. Incluso accesorios, uniones y piezas especiales para la instalación de dos bombas y su conexión a las redes eléctrica y de saneamiento, conexiones de conducciones y remates. Totalmente montada, conexionada y probada mediante las correspondientes pruebas de servicio (incluidas en este precio), sin incluir la excavación ni el relleno del trasdós.

NORMATIVA DE APLICACIÓN

Elaboración, transporte y puesta en obra del hormigón: **Instrucción de Hormigón Estructural (EHE-08)**.

Ejecución: **CTE. DB-HS Salubridad**.

CRITERIO DE MEDICIÓN EN PROYECTO

Número de unidades previstas, según documentación gráfica de Proyecto.

CONDICIONES PREVIAS QUE HAN DE CUMPLIRSE ANTES DE LA EJECUCIÓN DE LAS UNIDADES DE OBRA

DEL SOPORTE

Se comprobará que la ubicación de la arqueta se corresponde con la de Proyecto.

PROCESO DE EJECUCIÓN

FASES DE EJECUCIÓN

Replanteo de la arqueta. Eliminación de las tierras sueltas del fondo de la excavación. Vertido y compactación del hormigón en formación de solera. Formación de la obra de fábrica con ladrillos, previamente humedecidos, colocados con mortero. Empalme y rejuntado de los colectores a la arqueta. Enfoscado y bruñido con mortero, redondeando los ángulos del fondo y de las paredes interiores de la arqueta. Formación del tablero armado. Colocación de las bombas. Conexión de los distintos elementos. Realización del cierre hermético y colocación de la tapa y los accesorios. Eliminación de restos, limpieza final y retirada de escombros. Carga de escombros sobre camión o contenedor. Realización de pruebas de servicio.

CONDICIONES DE TERMINACIÓN

La arqueta quedará totalmente estanca.

PRUEBAS DE SERVICIO

Prueba de estanqueidad parcial.

Normativa de aplicación: CTE. DB-HS Salubridad

CONSERVACIÓN Y MANTENIMIENTO

Se protegerá frente a golpes y obturaciones. Se taparán todas las arquetas para evitar accidentes.

CRITERIO DE MEDICIÓN EN OBRA Y CONDICIONES DE ABONO

Se medirá el número de unidades realmente ejecutadas según especificaciones de Proyecto.

Unidad de obra ASB010b: Acometida general de saneamiento a la red general del municipio, de PVC liso, serie SN-4, rigidez anular nominal 4 kN/m², de 160 mm de diámetro, pegado mediante adhesivo.

CARACTERÍSTICAS TÉCNICAS

Suministro y montaje de acometida general de saneamiento, para la evacuación de aguas residuales y/o pluviales a la red general del municipio, con una pendiente mínima del 2%, para la evacuación de aguas residuales y/o pluviales, formada por tubo de PVC liso, serie SN-4, rigidez anular nominal 4 kN/m², de 160 mm de diámetro exterior, pegado mediante adhesivo, colocado sobre cama o lecho de

arena de 10 cm de espesor, debidamente compactada y nivelada con pisón vibrante de guiado manual, relleno lateral compactando hasta los riñones y posterior relleno con la misma arena hasta 30 cm por encima de la generatriz superior de la tubería, con sus correspondientes juntas y piezas especiales. Incluso demolición y levantado del firme existente y posterior reposición con hormigón en masa HM-20/P/20/I, sin incluir la excavación previa de la zanja, el posterior relleno principal de la misma ni su conexión con la red general de saneamiento. Totalmente montada, conexionada y probada mediante las correspondientes pruebas de servicio (incluidas en este precio).

NORMATIVA DE APLICACIÓN

Elaboración, transporte y puesta en obra del hormigón: **Instrucción de Hormigón Estructural (EHE-08)**.

CRITERIO DE MEDICIÓN EN PROYECTO

Longitud medida en proyección horizontal, según documentación gráfica de Proyecto, entre caras interiores del muro del edificio y del pozo de la red municipal.

CONDICIONES PREVIAS QUE HAN DE CUMPLIRSE ANTES DE LA EJECUCIÓN DE LAS UNIDADES DE OBRA

DEL SOPORTE

Se comprobará que el trazado de las zanjas corresponde con el de Proyecto.

El terreno del interior de la zanja, además de libre de agua, deberá estar limpio de residuos, tierras sueltas o disgregadas y vegetación.

Se comprobarán las separaciones mínimas de la acometida con otras instalaciones.

PROCESO DE EJECUCIÓN

FASES DE EJECUCIÓN

Replanteo y trazado de la acometida en planta y pendientes. Rotura del pavimento con compresor. Eliminación de las tierras sueltas del fondo de la excavación. Presentación en seco de tubos y piezas especiales. Vertido de la arena en el fondo de la zanja. Descenso y colocación de los colectores en el fondo de la zanja. Montaje de la instalación, comenzando por el extremo de cabecera. Limpieza de la zona a unir con el líquido limpiador, aplicación del adhesivo y encaje de piezas. Ejecución del relleno envolvente. Realización de pruebas de servicio.

CONDICIONES DE TERMINACIÓN

La red permanecerá cerrada hasta su puesta en servicio, no presentará problemas en la circulación y tendrá una evacuación rápida.

PRUEBAS DE SERVICIO

Prueba de estanqueidad parcial.

Normativa de aplicación: CTE. DB-HS Salubridad

CONSERVACIÓN Y MANTENIMIENTO

Se protegerá frente a golpes.

CRITERIO DE MEDICIÓN EN OBRA Y CONDICIONES DE ABONO

Se medirá, en proyección horizontal, la longitud realmente ejecutada según especificaciones de Proyecto, entre caras interiores del muro del edificio y del pozo de la red municipal.

Unidad de obra ASB010c: Acometida general de saneamiento a la red general del municipio, de PVC liso, serie SN-4, rigidez anular nominal 4 kN/m², de 160 mm de diámetro, pegado mediante adhesivo.

CARACTERÍSTICAS TÉCNICAS

Suministro y montaje de acometida general de saneamiento, para la evacuación de aguas residuales y/o pluviales a la red general del municipio, con una pendiente mínima del 2%, para la evacuación de aguas residuales y/o pluviales, formada por tubo de PVC liso, serie SN-4, rigidez anular nominal 4 kN/m², de 160 mm de diámetro exterior, pegado mediante adhesivo, colocado sobre cama o lecho de arena de 10 cm de espesor, debidamente compactada y nivelada con pisón vibrante de guiado manual, relleno lateral compactando hasta los riñones y posterior relleno con la misma arena hasta 30 cm por encima de la generatriz superior de la tubería, con sus correspondientes juntas y piezas especiales. Incluso demolición y levantado del firme existente y posterior reposición con hormigón en masa HM-20/P/20/I, sin incluir la excavación previa de la zanja, el posterior relleno principal de la misma ni su conexión con la red general de saneamiento. Totalmente montada, conexionada y probada mediante las correspondientes pruebas de servicio (incluidas en este precio).

NORMATIVA DE APLICACIÓN

Elaboración, transporte y puesta en obra del hormigón: **Instrucción de Hormigón Estructural (EHE-08)**.

CRITERIO DE MEDICIÓN EN PROYECTO

Longitud medida en proyección horizontal, según documentación gráfica de Proyecto, entre caras interiores del muro del edificio y del pozo de la red municipal.

CONDICIONES PREVIAS QUE HAN DE CUMPLIRSE ANTES DE LA EJECUCIÓN DE LAS UNIDADES DE OBRA

DEL SOPORTE

Se comprobará que el trazado de las zanjas corresponde con el de Proyecto.

El terreno del interior de la zanja, además de libre de agua, deberá estar limpio de residuos, tierras sueltas o disgregadas y vegetación.

Se comprobarán las separaciones mínimas de la acometida con otras instalaciones.

PROCESO DE EJECUCIÓN

FASES DE EJECUCIÓN

Replanteo y trazado de la acometida en planta y pendientes. Rotura del pavimento con compresor. Eliminación de las tierras sueltas del fondo de la excavación. Presentación en seco de tubos y piezas especiales. Vertido de la arena en el fondo de la zanja. Descenso y colocación de los colectores en el fondo de la zanja. Montaje de la instalación, comenzando por el extremo de cabecera. Limpieza de la zona a unir con el líquido limpiador, aplicación del adhesivo y encaje de piezas. Ejecución del relleno envolvente. Realización de pruebas de servicio.

CONDICIONES DE TERMINACIÓN

La red permanecerá cerrada hasta su puesta en servicio, no presentará problemas en la circulación y tendrá una evacuación rápida.

PRUEBAS DE SERVICIO

Prueba de estanqueidad parcial.

Normativa de aplicación: CTE. DB-HS Salubridad

CONSERVACIÓN Y MANTENIMIENTO

Se protegerá frente a golpes.

CRITERIO DE MEDICIÓN EN OBRA Y CONDICIONES DE ABONO

Se medirá, en proyección horizontal, la longitud realmente ejecutada según especificaciones de Proyecto, entre caras interiores del muro del edificio y del pozo de la red municipal.

Unidad de obra ASB020: Conexión de la acometida del edificio a la red general de saneamiento del municipio.

CARACTERÍSTICAS TÉCNICAS

Suministro y montaje de la conexión de la acometida del edificio a la red general de saneamiento del municipio a través de pozo de registro (sin incluir). Incluso comprobación del buen estado de la acometida existente, trabajos de conexión, rotura del pozo de registro desde el exterior con martillo compresor hasta su completa perforación, acoplamiento y recibido del tubo de acometida, empalme con junta flexible, repaso y bruñido con mortero de cemento, industrial, M-5 en el interior del pozo, sellado, pruebas de estanqueidad, reposición de elementos en caso de roturas o de aquellos que se

encuentren deteriorados en el tramo de acometida existente. Totalmente montada, conexionada y probada. Sin incluir excavación.

CRITERIO DE MEDICIÓN EN PROYECTO

Número de unidades previstas, según documentación gráfica de Proyecto.

CONDICIONES PREVIAS QUE HAN DE CUMPLIRSE ANTES DE LA EJECUCIÓN DE LAS UNIDADES DE OBRA

DEL SOPORTE

Se comprobará que la ubicación de la conexión se corresponde con la de Proyecto.

PROCESO DE EJECUCIÓN

FASES DE EJECUCIÓN

Replanteo y trazado de la conexión en el pozo de registro. Rotura del pozo con compresor. Colocación de la acometida. Resolución de la conexión.

CONDICIONES DE TERMINACIÓN

La conexión permanecerá cerrada hasta su puesta en servicio.

CRITERIO DE MEDICIÓN EN OBRA Y CONDICIONES DE ABONO

Se medirá el número de unidades realmente ejecutadas según especificaciones de Proyecto.

Unidad de obra ASB020b: Conexión de la acometida del edificio a la red general de saneamiento del municipio.

CARACTERÍSTICAS TÉCNICAS

Suministro y montaje de la conexión de la acometida del edificio a la red general de saneamiento del municipio a través de pozo de registro (sin incluir). Incluso comprobación del buen estado de la acometida existente, trabajos de conexión, rotura del pozo de registro desde el exterior con martillo compresor hasta su completa perforación, acoplamiento y recibido del tubo de acometida, empalme con junta flexible, repaso y bruñido con mortero de cemento, industrial, M-5 en el interior del pozo, sellado, pruebas de estanqueidad, reposición de elementos en caso de roturas o de aquellos que se encuentren deteriorados en el tramo de acometida existente. Totalmente montada, conexionada y probada. Sin incluir excavación.

CRITERIO DE MEDICIÓN EN PROYECTO

Número de unidades previstas, según documentación gráfica de Proyecto.

CONDICIONES PREVIAS QUE HAN DE CUMPLIRSE ANTES DE LA EJECUCIÓN DE LAS UNIDADES DE OBRA

DEL SOPORTE

Se comprobará que la ubicación de la conexión se corresponde con la de Proyecto.

PROCESO DE EJECUCIÓN

FASES DE EJECUCIÓN

Replanteo y trazado de la conexión en el pozo de registro. Rotura del pozo con compresor. Colocación de la acometida. Resolución de la conexión.

CONDICIONES DE TERMINACIÓN

La conexión permanecerá cerrada hasta su puesta en servicio.

CRITERIO DE MEDICIÓN EN OBRA Y CONDICIONES DE ABONO

Se medirá el número de unidades realmente ejecutadas según especificaciones de Proyecto.

Unidad de obra ASC010b: Colector enterrado de saneamiento, sin arquetas, mediante sistema integral registrable, de PVC liso, serie SN-4, rigidez anular nominal 4 kN/m², de 500 mm de diámetro, con junta elástica.

CARACTERÍSTICAS TÉCNICAS

Suministro y montaje de colector enterrado de red horizontal de saneamiento, sin arquetas, mediante sistema integral registrable, con una pendiente mínima del 2%, para la evacuación de aguas residuales y/o pluviales, formado por tubo de PVC liso, serie SN-4, rigidez anular nominal 4 kN/m², de 500 mm de diámetro exterior, con junta elástica, colocado sobre cama o lecho de arena de 10 cm de espesor, debidamente compactada y nivelada con pisón vibrante de guiado manual, relleno lateral compactando hasta los riñones y posterior relleno con la misma arena hasta 30 cm por encima de la generatriz superior de la tubería. Incluso p/p de accesorios, registros, uniones y piezas especiales, juntas y lubricante para montaje, sin incluir la excavación ni el posterior relleno principal de las zanjas. Totalmente montado, conexionado y probado mediante las correspondientes pruebas de servicio (incluidas en este precio).

NORMATIVA DE APLICACIÓN

Instalación: CTE. DB-HS Salubridad.

CRITERIO DE MEDICIÓN EN PROYECTO

Longitud medida en proyección horizontal, según documentación gráfica de Proyecto.

CONDICIONES PREVIAS QUE HAN DE CUMPLIRSE ANTES DE LA EJECUCIÓN DE LAS UNIDADES DE OBRA

DEL SOPORTE

Se comprobará que el trazado y las dimensiones de las zanjas corresponden con los de Proyecto.

El terreno del interior de la zanja, además de libre de agua, deberá estar limpio de residuos, tierras sueltas o disgregadas y vegetación.

DEL CONTRATISTA

Deberá someter a la aprobación del Director de Ejecución de la obra el procedimiento de descarga en obra y manipulación de colectores.

PROCESO DE EJECUCIÓN

FASES DE EJECUCIÓN

Replanteo y trazado del conducto en planta y pendientes. Eliminación de las tierras sueltas del fondo de la excavación. Presentación en seco de tubos y piezas especiales. Vertido de la arena en el fondo de la zanja. Descenso y colocación de los colectores en el fondo de la zanja. Montaje de la instalación, comenzando por el extremo de cabecera. Limpieza de la zona a unir, colocación de juntas y encaje de piezas. Ejecución del relleno envolvente. Realización de pruebas de servicio.

CONDICIONES DE TERMINACIÓN

La red permanecerá cerrada hasta su puesta en servicio, no presentará problemas en la circulación y tendrá una evacuación rápida.

PRUEBAS DE SERVICIO

Prueba de estanqueidad parcial.

Normativa de aplicación: CTE. DB-HS Salubridad

CRITERIO DE MEDICIÓN EN OBRA Y CONDICIONES DE ABONO

Se medirá, en proyección horizontal, la longitud realmente ejecutada según especificaciones de Proyecto, incluyendo los tramos ocupados por piezas especiales.

Unidad de obra ASC010c: Colector enterrado de saneamiento, con arquetas (no incluidas en este precio), de PVC liso, serie SN-4, rigidez anular nominal 4 kN/m², de 160 mm de diámetro, pegado mediante adhesivo.

CARACTERÍSTICAS TÉCNICAS

Suministro y montaje de colector enterrado de red horizontal de saneamiento, con arquetas (no incluidas en este precio), con una pendiente mínima del 2%, para la evacuación de aguas residuales y/o pluviales, formado por tubo de PVC liso, serie SN-4, rigidez anular nominal 4 kN/m², de 160 mm de diámetro exterior, pegado mediante adhesivo, colocado sobre cama o lecho de arena de 10 cm de espesor, debidamente compactada y nivelada con pisón vibrante de guiado manual, relleno lateral compactando hasta los riñones y posterior relleno con la misma arena hasta 30 cm por encima de la

generatriz superior de la tubería. Incluso líquido limpiador y adhesivo, sin incluir la excavación ni el posterior relleno principal de las zanjas. Totalmente montado, conexionado y probado mediante las correspondientes pruebas de servicio (incluidas en este precio).

NORMATIVA DE APLICACIÓN

Instalación: **CTE. DB-HS Salubridad.**

CRITERIO DE MEDICIÓN EN PROYECTO

Longitud medida en proyección horizontal, según documentación gráfica de Proyecto, entre caras interiores de arquetas.

CONDICIONES PREVIAS QUE HAN DE CUMPLIRSE ANTES DE LA EJECUCIÓN DE LAS UNIDADES DE OBRA

DEL SOPORTE

Se comprobará que el trazado y las dimensiones de las zanjas corresponden con los de Proyecto.

El terreno del interior de la zanja, además de libre de agua, deberá estar limpio de residuos, tierras sueltas o disgregadas y vegetación.

DEL CONTRATISTA

Deberá someter a la aprobación del Director de Ejecución de la obra el procedimiento de descarga en obra y manipulación de colectores.

PROCESO DE EJECUCIÓN

FASES DE EJECUCIÓN

Replanteo y trazado del conducto en planta y pendientes. Eliminación de las tierras sueltas del fondo de la excavación. Presentación en seco de tubos y piezas especiales. Vertido de la arena en el fondo de la zanja. Descenso y colocación de los colectores en el fondo de la zanja. Montaje de la instalación, comenzando por el extremo de cabecera. Limpieza de la zona a unir con el líquido limpiador, aplicación del adhesivo y encaje de piezas. Ejecución del relleno envolvente. Realización de pruebas de servicio.

CONDICIONES DE TERMINACIÓN

La red permanecerá cerrada hasta su puesta en servicio, no presentará problemas en la circulación y tendrá una evacuación rápida.

PRUEBAS DE SERVICIO

Prueba de estanqueidad parcial.

Normativa de aplicación: CTE. DB-HS Salubridad

CRITERIO DE MEDICIÓN EN OBRA Y CONDICIONES DE ABONO

Se medirá, en proyección horizontal, la longitud realmente ejecutada según especificaciones de Proyecto, entre caras interiores de arquetas, incluyendo los tramos ocupados por piezas especiales.

Unidad de obra ASC010d: Colector enterrado de saneamiento, con arquetas (no incluidas en este precio), de PVC liso, serie SN-4, rigidez anular nominal 4 kN/m², de 125 mm de diámetro, pegado mediante adhesivo.

CARACTERÍSTICAS TÉCNICAS

Suministro y montaje de colector enterrado de red horizontal de saneamiento, con arquetas (no incluidas en este precio), con una pendiente mínima del 2%, para la evacuación de aguas residuales y/o pluviales, formado por tubo de PVC liso, serie SN-4, rigidez anular nominal 4 kN/m², de 125 mm de diámetro exterior, pegado mediante adhesivo, colocado sobre cama o lecho de arena de 10 cm de espesor, debidamente compactada y nivelada con pisón vibrante de guiado manual, relleno lateral compactando hasta los riñones y posterior relleno con la misma arena hasta 30 cm por encima de la generatriz superior de la tubería. Incluso líquido limpiador y adhesivo, sin incluir la excavación ni el posterior relleno principal de las zanjas. Totalmente montado, conexionado y probado mediante las correspondientes pruebas de servicio (incluidas en este precio).

NORMATIVA DE APLICACIÓN

Instalación: **CTE. DB-HS Salubridad.**

CRITERIO DE MEDICIÓN EN PROYECTO

Longitud medida en proyección horizontal, según documentación gráfica de Proyecto, entre caras interiores de arquetas.

CONDICIONES PREVIAS QUE HAN DE CUMPLIRSE ANTES DE LA EJECUCIÓN DE LAS UNIDADES DE OBRA

DEL SOPORTE

Se comprobará que el trazado y las dimensiones de las zanjas corresponden con los de Proyecto.

El terreno del interior de la zanja, además de libre de agua, deberá estar limpio de residuos, tierras sueltas o disgregadas y vegetación.

DEL CONTRATISTA

Deberá someter a la aprobación del Director de Ejecución de la obra el procedimiento de descarga en obra y manipulación de colectores.

Unidad de obra ASA010g: Arqueta de paso, registrable, de obra de fábrica, de dimensiones interiores 60x60x70 cm, con tapa prefabricada de hormigón armado, sobre solera de hormigón en masa.

CARACTERÍSTICAS TÉCNICAS

Formación de arqueta de paso, registrable, enterrada, construida con fábrica de ladrillo cerámico macizo, de 1/2 pie de espesor, recibido con mortero de cemento, industrial, M-5, de dimensiones interiores 60x60x70 cm, sobre solera de hormigón en masa HM-30/B/20/I+Qb de 15 cm de espesor, formación de pendiente mínima del 2%, con el mismo tipo de hormigón, enfoscada y bruñida interiormente con mortero de cemento, industrial, con aditivo hidrófugo, M-15 formando aristas y esquinas a media caña, cerrada superiormente con tapa prefabricada de hormigón armado con cierre hermético al paso de los olores mefíticos. Incluso colector de conexión de PVC, de tres entradas y una salida, con tapa de registro, para encuentros, asentándolo convenientemente con el hormigón en el fondo de la arqueta, conexiones de conducciones y remates. Totalmente montada, conexionada y probada mediante las correspondientes pruebas de servicio (incluidas en este precio), sin incluir la excavación ni el relleno del trasdós.

NORMATIVA DE APLICACIÓN

Elaboración, transporte y puesta en obra del hormigón: **Instrucción de Hormigón Estructural (EHE-08)**.

Ejecución: **CTE. DB-HS Salubridad**.

CRITERIO DE MEDICIÓN EN PROYECTO

Número de unidades previstas, según documentación gráfica de Proyecto.

CONDICIONES PREVIAS QUE HAN DE CUMPLIRSE ANTES DE LA EJECUCIÓN DE LAS UNIDADES DE OBRA

DEL SOPORTE

Se comprobará que la ubicación de la arqueta se corresponde con la de Proyecto.

PROCESO DE EJECUCIÓN

FASES DE EJECUCIÓN

Replanteo de la arqueta. Eliminación de las tierras sueltas del fondo de la excavación. Vertido y compactación del hormigón en formación de solera. Formación de la obra de fábrica con ladrillos, previamente humedecidos, colocados con mortero. Empalme y rejuntado de los colectores a la arqueta. Relleno de hormigón para formación de pendientes y colocación del colector de conexión de PVC en el fondo de la arqueta. Enfoscado y bruñido con mortero, redondeando los ángulos del fondo y de las paredes interiores de la arqueta. Realización del cierre hermético y colocación de la tapa y los accesorios. Eliminación de restos, limpieza final y retirada de escombros. Carga de escombros sobre camión o contenedor. Realización de pruebas de servicio.

CONDICIONES DE TERMINACIÓN

La arqueta quedará totalmente estanca.

PRUEBAS DE SERVICIO

Prueba de estanqueidad parcial.

Normativa de aplicación: CTE. DB-HS Salubridad

CONSERVACIÓN Y MANTENIMIENTO

Se protegerá frente a golpes y obturaciones. Se taparán todas las arquetas para evitar accidentes.

CRITERIO DE MEDICIÓN EN OBRA Y CONDICIONES DE ABONO

Se medirá el número de unidades realmente ejecutadas según especificaciones de Proyecto.

Unidad de obra ASA010h: Arqueta de paso, registrable, de obra de fábrica, de dimensiones interiores 60x60x80 cm, con tapa prefabricada de hormigón armado, sobre solera de hormigón en masa.

CARACTERÍSTICAS TÉCNICAS

Formación de arqueta de paso, registrable, enterrada, construida con fábrica de ladrillo cerámico macizo, de 1/2 pie de espesor, recibido con mortero de cemento, industrial, M-5, de dimensiones interiores 60x60x80 cm, sobre solera de hormigón en masa HM-30/B/20/I+Qb de 15 cm de espesor, formación de pendiente mínima del 2%, con el mismo tipo de hormigón, enfoscada y bruñida interiormente con mortero de cemento, industrial, con aditivo hidrófugo, M-15 formando aristas y esquinas a media caña, cerrada superiormente con tapa prefabricada de hormigón armado con cierre hermético al paso de los olores mefíticos. Incluso colector de conexión de PVC, de tres entradas y una salida, con tapa de registro, para encuentros, asentándolo convenientemente con el hormigón en el fondo de la arqueta, conexiones de conducciones y remates. Totalmente montada, conexionada y probada mediante las correspondientes pruebas de servicio (incluidas en este precio), sin incluir la excavación ni el relleno del trasdós.

NORMATIVA DE APLICACIÓN

Elaboración, transporte y puesta en obra del hormigón: **Instrucción de Hormigón Estructural (EHE-08)**.

Ejecución: **CTE. DB-HS Salubridad**.

CRITERIO DE MEDICIÓN EN PROYECTO

Número de unidades previstas, según documentación gráfica de Proyecto.

CONDICIONES PREVIAS QUE HAN DE CUMPLIRSE ANTES DE LA EJECUCIÓN DE LAS UNIDADES DE OBRA

DEL SOPORTE

Se comprobará que la ubicación de la arqueta se corresponde con la de Proyecto.

PROCESO DE EJECUCIÓN

FASES DE EJECUCIÓN

Replanteo de la arqueta. Eliminación de las tierras sueltas del fondo de la excavación. Vertido y compactación del hormigón en formación de solera. Formación de la obra de fábrica con ladrillos, previamente humedecidos, colocados con mortero. Empalme y rejuntado de los colectores a la arqueta. Relleno de hormigón para formación de pendientes y colocación del colector de conexión de PVC en el fondo de la arqueta. Enfoscado y bruñido con mortero, redondeando los ángulos del fondo y de las paredes interiores de la arqueta. Realización del cierre hermético y colocación de la tapa y los accesorios. Eliminación de restos, limpieza final y retirada de escombros. Carga de escombros sobre camión o contenedor. Realización de pruebas de servicio.

CONDICIONES DE TERMINACIÓN

La arqueta quedará totalmente estanca.

PRUEBAS DE SERVICIO

Prueba de estanqueidad parcial.

Normativa de aplicación: CTE. DB-HS Salubridad

CONSERVACIÓN Y MANTENIMIENTO

Se protegerá frente a golpes y obturaciones. Se taparán todas las arquetas para evitar accidentes.

CRITERIO DE MEDICIÓN EN OBRA Y CONDICIONES DE ABONO

Se medirá el número de unidades realmente ejecutadas según especificaciones de Proyecto.

Unidad de obra ASA010i: Arqueta de paso, registrable, de obra de fábrica, de dimensiones interiores 60x60x90 cm, con tapa prefabricada de hormigón armado, sobre solera de hormigón en masa.

CARACTERÍSTICAS TÉCNICAS

Formación de arqueta de paso, registrable, enterrada, construida con fábrica de ladrillo cerámico macizo, de 1/2 pie de espesor, recibido con mortero de cemento, industrial, M-5, de dimensiones interiores 60x60x90 cm, sobre solera de hormigón en masa HM-30/B/20/I+Qb de 15 cm de espesor, formación de pendiente mínima del 2%, con el mismo tipo de hormigón, enfoscada y bruñida interiormente con mortero de cemento, industrial, con aditivo hidrófugo, M-15 formando aristas y esquinas a media caña, cerrada superiormente con tapa prefabricada de hormigón armado con cierre

hermético al paso de los olores mefíticos. Incluso colector de conexión de PVC, de tres entradas y una salida, con tapa de registro, para encuentros, asentándolo convenientemente con el hormigón en el fondo de la arqueta, conexiones de conducciones y remates. Totalmente montada, conexionada y probada mediante las correspondientes pruebas de servicio (incluidas en este precio), sin incluir la excavación ni el relleno del trasdós.

NORMATIVA DE APLICACIÓN

Elaboración, transporte y puesta en obra del hormigón: **Instrucción de Hormigón Estructural (EHE-08)**.

Ejecución: **CTE. DB-HS Salubridad**.

CRITERIO DE MEDICIÓN EN PROYECTO

Número de unidades previstas, según documentación gráfica de Proyecto.

CONDICIONES PREVIAS QUE HAN DE CUMPLIRSE ANTES DE LA EJECUCIÓN DE LAS UNIDADES DE OBRA

DEL SOPORTE

Se comprobará que la ubicación de la arqueta se corresponde con la de Proyecto.

PROCESO DE EJECUCIÓN

FASES DE EJECUCIÓN

Replanteo de la arqueta. Eliminación de las tierras sueltas del fondo de la excavación. Vertido y compactación del hormigón en formación de solera. Formación de la obra de fábrica con ladrillos, previamente humedecidos, colocados con mortero. Empalme y rejuntado de los colectores a la arqueta. Relleno de hormigón para formación de pendientes y colocación del colector de conexión de PVC en el fondo de la arqueta. Enfoscado y bruñido con mortero, redondeando los ángulos del fondo y de las paredes interiores de la arqueta. Realización del cierre hermético y colocación de la tapa y los accesorios. Eliminación de restos, limpieza final y retirada de escombros. Carga de escombros sobre camión o contenedor. Realización de pruebas de servicio.

CONDICIONES DE TERMINACIÓN

La arqueta quedará totalmente estanca.

PRUEBAS DE SERVICIO

Prueba de estanqueidad parcial.

Normativa de aplicación: CTE. DB-HS Salubridad

CONSERVACIÓN Y MANTENIMIENTO

Se protegerá frente a golpes y obturaciones. Se taparán todas las arquetas para evitar accidentes.

CRITERIO DE MEDICIÓN EN OBRA Y CONDICIONES DE ABONO

Se medirá el número de unidades realmente ejecutadas según especificaciones de Proyecto.

Unidad de obra ASA010j: Arqueta de paso, registrable, de obra de fábrica, de dimensiones interiores 70x70x100 cm, con tapa prefabricada de hormigón armado, sobre solera de hormigón en masa.

CARACTERÍSTICAS TÉCNICAS

Formación de arqueta de paso, registrable, enterrada, construida con fábrica de ladrillo cerámico macizo, de 1/2 pie de espesor, recibido con mortero de cemento, industrial, M-5, de dimensiones interiores 70x70x100 cm, sobre solera de hormigón en masa HM-30/B/20/I+Qb de 15 cm de espesor, formación de pendiente mínima del 2%, con el mismo tipo de hormigón, enfoscada y bruñida interiormente con mortero de cemento, industrial, con aditivo hidrófugo, M-15 formando aristas y esquinas a media caña, cerrada superiormente con tapa prefabricada de hormigón armado con cierre hermético al paso de los olores mefíticos. Incluso colector de conexión de PVC, de tres entradas y una salida, con tapa de registro, para encuentros, asentándolo convenientemente con el hormigón en el fondo de la arqueta, conexiones de conducciones y remates. Totalmente montada, conexionada y probada mediante las correspondientes pruebas de servicio (incluidas en este precio), sin incluir la excavación ni el relleno del trasdós.

NORMATIVA DE APLICACIÓN

Elaboración, transporte y puesta en obra del hormigón: **Instrucción de Hormigón Estructural (EHE-08)**.

Ejecución: **CTE. DB-HS Salubridad**.

CRITERIO DE MEDICIÓN EN PROYECTO

Número de unidades previstas, según documentación gráfica de Proyecto.

CONDICIONES PREVIAS QUE HAN DE CUMPLIRSE ANTES DE LA EJECUCIÓN DE LAS UNIDADES DE OBRA

DEL SOPORTE

Se comprobará que la ubicación de la arqueta se corresponde con la de Proyecto.

PROCESO DE EJECUCIÓN

FASES DE EJECUCIÓN

Replanteo de la arqueta. Eliminación de las tierras sueltas del fondo de la excavación. Vertido y compactación del hormigón en formación de solera. Formación de la obra de fábrica con ladrillos, previamente humedecidos, colocados con mortero. Empalme y rejuntado de los colectores a la

arqueta. Relleno de hormigón para formación de pendientes y colocación del colector de conexión de PVC en el fondo de la arqueta. Enfoscado y bruñido con mortero, redondeando los ángulos del fondo y de las paredes interiores de la arqueta. Realización del cierre hermético y colocación de la tapa y los accesorios. Eliminación de restos, limpieza final y retirada de escombros. Carga de escombros sobre camión o contenedor. Realización de pruebas de servicio.

CONDICIONES DE TERMINACIÓN

La arqueta quedará totalmente estanca.

PRUEBAS DE SERVICIO

Prueba de estanqueidad parcial.

Normativa de aplicación: CTE. DB-HS Salubridad

CONSERVACIÓN Y MANTENIMIENTO

Se protegerá frente a golpes y obturaciones. Se taparán todas las arquetas para evitar accidentes.

CRITERIO DE MEDICIÓN EN OBRA Y CONDICIONES DE ABONO

Se medirá el número de unidades realmente ejecutadas según especificaciones de Proyecto.

Unidad de obra ASA020a: Arqueta de bombeo, de obra de fábrica, registrable, de dimensiones interiores 100x100x100 cm, con losa de hormigón armado HA-30/B/20/IIb+Qb y tapa prefabricada de hormigón armado, conjunto de dos bombas iguales, una de ellas de reserva, siendo cada una de ellas una electrobomba sumergible con impulsor vórtex, para achique de aguas limpias o ligeramente cargadas, construida en hierro fundido, con una potencia de 5,7 kW.

CARACTERÍSTICAS TÉCNICAS

Formación de arqueta de bombeo enterrada, de dimensiones interiores 100x100x100 cm, construida con fábrica de ladrillo cerámico macizo, de 1/2 pie de espesor, recibido con mortero de cemento, industrial, M-5, sobre solera de hormigón en masa HM-30/B/20/I+Qb de 15 cm de espesor, enfoscada y bruñida interiormente con mortero de cemento, industrial, con aditivo hidrófugo, M-15 formando aristas y esquinas a media caña, con sifón formado por un codo de 87°30' de PVC largo, cerrada superiormente con tablero cerámico hueco machihembrado, losa de hormigón HA-30/B/20/IIb+Qb de 20 cm de espesor armada con malla electrosoldada y tapa prefabricada de hormigón armado con cierre hermético al paso de los olores mefíticos, conjunto de dos bombas iguales, una de ellas de reserva, siendo cada una de ellas una electrobomba sumergible con impulsor vórtex, para achique de aguas limpias o ligeramente cargadas, construida en hierro fundido, con una potencia de 5,7 kW, para una altura máxima de inmersión de 20 m, temperatura máxima del líquido conducido 40°C, tamaño máximo de paso de sólidos 50 mm, con cuerpo de impulsión, impulsor, carcasa y tapa del motor de hierro fundido GG25, eje del motor de acero inoxidable AISI 420, cierre mecánico de carburo de silicio/silicio, motor asíncrono de 2 polos, aislamiento clase H, para

alimentación trifásica a 690 V y 50 Hz de frecuencia, protección IP 68, cable de conexión, kit de descenso y anclaje automático, cuadro eléctrico, conectadas a conductos de impulsión de aguas residuales realizados con tubo de PVC. Incluso accesorios, uniones y piezas especiales para la instalación de dos bombas y su conexión a las redes eléctrica y de saneamiento, conexiones de conducciones y remates. Totalmente montada, conexionada y probada mediante las correspondientes pruebas de servicio (incluidas en este precio), sin incluir la excavación ni el relleno del trasdós.

NORMATIVA DE APLICACIÓN

Elaboración, transporte y puesta en obra del hormigón: **Instrucción de Hormigón Estructural (EHE-08)**.

Ejecución: **CTE. DB-HS Salubridad**.

CRITERIO DE MEDICIÓN EN PROYECTO

Número de unidades previstas, según documentación gráfica de Proyecto.

CONDICIONES PREVIAS QUE HAN DE CUMPLIRSE ANTES DE LA EJECUCIÓN DE LAS UNIDADES DE OBRA

DEL SOPORTE

Se comprobará que la ubicación de la arqueta se corresponde con la de Proyecto.

PROCESO DE EJECUCIÓN

FASES DE EJECUCIÓN

Replanteo de la arqueta. Eliminación de las tierras sueltas del fondo de la excavación. Vertido y compactación del hormigón en formación de solera. Formación de la obra de fábrica con ladrillos, previamente humedecidos, colocados con mortero. Empalme y rejuntado de los colectores a la arqueta. Enfoscado y bruñido con mortero, redondeando los ángulos del fondo y de las paredes interiores de la arqueta. Formación del tablero armado. Colocación de las bombas. Conexionado de los distintos elementos. Realización del cierre hermético y colocación de la tapa y los accesorios. Eliminación de restos, limpieza final y retirada de escombros. Carga de escombros sobre camión o contenedor. Realización de pruebas de servicio.

CONDICIONES DE TERMINACIÓN

La arqueta quedará totalmente estanca.

PRUEBAS DE SERVICIO

Prueba de estanqueidad parcial.

Normativa de aplicación: **CTE. DB-HS Salubridad**

CONSERVACIÓN Y MANTENIMIENTO

Se protegerá frente a golpes y obturaciones. Se tapanán todas las arquetas para evitar accidentes.

CRITERIO DE MEDICIÓN EN OBRA Y CONDICIONES DE ABONO

Se medirá el número de unidades realmente ejecutadas según especificaciones de Proyecto.

Unidad de obra ASA020b: Arqueta de bombeo, de obra de fábrica, registrable, de dimensiones interiores 100x100x100 cm, con losa de hormigón armado HA-30/B/20/IIb+Qb y tapa prefabricada de hormigón armado, conjunto de dos bombas iguales, una de ellas de reserva, siendo cada una de ellas una electrobomba sumergible con impulsor vórtex, para achique de aguas residuales y fecales con cuerpos en suspensión o filamentosos, construida en hierro fundido, con una potencia de 5,7 kW.

CARACTERÍSTICAS TÉCNICAS

Formación de arqueta de bombeo enterrada, de dimensiones interiores 100x100x100 cm, construida con fábrica de ladrillo cerámico macizo, de 1/2 pie de espesor, recibido con mortero de cemento, industrial, M-5, sobre solera de hormigón en masa HM-30/B/20/I+Qb de 15 cm de espesor, enfoscada y bruñida interiormente con mortero de cemento, industrial, con aditivo hidrófugo, M-15 formando aristas y esquinas a media caña, con sifón formado por un codo de 87°30' de PVC largo, cerrada superiormente con tablero cerámico hueco machihembrado, losa de hormigón HA-30/B/20/IIb+Qb de 20 cm de espesor armada con malla electrosoldada y tapa prefabricada de hormigón armado con cierre hermético al paso de los olores mefíticos, conjunto de dos bombas iguales, una de ellas de reserva, siendo cada una de ellas una electrobomba sumergible con impulsor vórtex, para achique de aguas residuales y fecales con cuerpos en suspensión o filamentosos, construida en hierro fundido, con una potencia de 5,7 kW, para una altura máxima de inmersión de 20 m, temperatura máxima del líquido conducido 40°C, tamaño máximo de paso de sólidos 50 mm, con cuerpo de impulsión, impulsor, carcasa y tapa del motor de hierro fundido GG25, eje del motor de acero inoxidable AISI 420, cierre mecánico de carburo de silicio/silicio, motor asíncrono de 2 polos, aislamiento clase H, para alimentación trifásica a 690 V y 50 Hz de frecuencia, protección IP 68, cable de conexión, kit de descenso y anclaje automático, cuadro eléctrico, conectadas a conductos de impulsión de aguas residuales realizados con tubo de PVC. Incluso accesorios, uniones y piezas especiales para la instalación de dos bombas y su conexión a las redes eléctrica y de saneamiento, conexiones de conducciones y remates. Totalmente montada, conexionada y probada mediante las correspondientes pruebas de servicio (incluidas en este precio), sin incluir la excavación ni el relleno del trasdós.

NORMATIVA DE APLICACIÓN

Elaboración, transporte y puesta en obra del hormigón: **Instrucción de Hormigón Estructural (EHE-08)**.

Ejecución: **CTE. DB-HS Salubridad**.

CRITERIO DE MEDICIÓN EN PROYECTO

Número de unidades previstas, según documentación gráfica de Proyecto.

CONDICIONES PREVIAS QUE HAN DE CUMPLIRSE ANTES DE LA EJECUCIÓN DE LAS UNIDADES DE OBRA

DEL SOPORTE

Se comprobará que la ubicación de la arqueta se corresponde con la de Proyecto.

PROCESO DE EJECUCIÓN

FASES DE EJECUCIÓN

Replanteo de la arqueta. Eliminación de las tierras sueltas del fondo de la excavación. Vertido y compactación del hormigón en formación de solera. Formación de la obra de fábrica con ladrillos, previamente humedecidos, colocados con mortero. Empalme y rejuntado de los colectores a la arqueta. Enfoscado y bruñido con mortero, redondeando los ángulos del fondo y de las paredes interiores de la arqueta. Formación del tablero armado. Colocación de las bombas. Conexión de los distintos elementos. Realización del cierre hermético y colocación de la tapa y los accesorios. Eliminación de restos, limpieza final y retirada de escombros. Carga de escombros sobre camión o contenedor. Realización de pruebas de servicio.

CONDICIONES DE TERMINACIÓN

La arqueta quedará totalmente estanca.

PRUEBAS DE SERVICIO

Prueba de estanqueidad parcial.

Normativa de aplicación: CTE. DB-HS Salubridad

CONSERVACIÓN Y MANTENIMIENTO

Se protegerá frente a golpes y obturaciones. Se tapanán todas las arquetas para evitar accidentes.

CRITERIO DE MEDICIÓN EN OBRA Y CONDICIONES DE ABONO

Se medirá el número de unidades realmente ejecutadas según especificaciones de Proyecto.

Unidad de obra ASB010b: Acometida general de saneamiento a la red general del municipio, de PVC liso, serie SN-4, rigidez anular nominal 4 kN/m², de 160 mm de diámetro, pegado mediante adhesivo.

CARACTERÍSTICAS TÉCNICAS

Suministro y montaje de acometida general de saneamiento, para la evacuación de aguas residuales y/o pluviales a la red general del municipio, con una pendiente mínima del 2%, para la evacuación de aguas residuales y/o pluviales, formada por tubo de PVC liso, serie SN-4, rigidez anular nominal 4 kN/m², de 160 mm de diámetro exterior, pegado mediante adhesivo, colocado sobre cama o lecho de arena de 10 cm de espesor, debidamente compactada y nivelada con pisón vibrante de guiado manual, relleno lateral compactando hasta los riñones y posterior relleno con la misma arena hasta 30 cm por encima de la generatriz superior de la tubería, con sus correspondientes juntas y piezas especiales. Incluso demolición y levantado del firme existente y posterior reposición con hormigón en masa HM-20/P/20/I, sin incluir la excavación previa de la zanja, el posterior relleno principal de la misma ni su conexión con la red general de saneamiento. Totalmente montada, conexionada y probada mediante las correspondientes pruebas de servicio (incluidas en este precio).

NORMATIVA DE APLICACIÓN

Elaboración, transporte y puesta en obra del hormigón: **Instrucción de Hormigón Estructural (EHE-08)**.

CRITERIO DE MEDICIÓN EN PROYECTO

Longitud medida en proyección horizontal, según documentación gráfica de Proyecto, entre caras interiores del muro del edificio y del pozo de la red municipal.

CONDICIONES PREVIAS QUE HAN DE CUMPLIRSE ANTES DE LA EJECUCIÓN DE LAS UNIDADES DE OBRA

DEL SOPORTE

Se comprobará que el trazado de las zanjas corresponde con el de Proyecto.

El terreno del interior de la zanja, además de libre de agua, deberá estar limpio de residuos, tierras sueltas o disgregadas y vegetación.

Se comprobarán las separaciones mínimas de la acometida con otras instalaciones.

PROCESO DE EJECUCIÓN

FASES DE EJECUCIÓN

Replanteo y trazado de la acometida en planta y pendientes. Rotura del pavimento con compresor. Eliminación de las tierras sueltas del fondo de la excavación. Presentación en seco de tubos y piezas especiales. Vertido de la arena en el fondo de la zanja. Descenso y colocación de los colectores en el fondo de la zanja. Montaje de la instalación, comenzando por el extremo de cabecera. Limpieza de la zona a unir con el líquido limpiador, aplicación del adhesivo y encaje de piezas. Ejecución del relleno envolvente. Realización de pruebas de servicio.

CONDICIONES DE TERMINACIÓN

La red permanecerá cerrada hasta su puesta en servicio, no presentará problemas en la circulación y tendrá una evacuación rápida.

PRUEBAS DE SERVICIO

Prueba de estanqueidad parcial.

Normativa de aplicación: CTE. DB-HS Salubridad

CONSERVACIÓN Y MANTENIMIENTO

Se protegerá frente a golpes.

CRITERIO DE MEDICIÓN EN OBRA Y CONDICIONES DE ABONO

Se medirá, en proyección horizontal, la longitud realmente ejecutada según especificaciones de Proyecto, entre caras interiores del muro del edificio y del pozo de la red municipal.

Unidad de obra ASB010c: Acometida general de saneamiento a la red general del municipio, de PVC liso, serie SN-4, rigidez anular nominal 4 kN/m², de 160 mm de diámetro, pegado mediante adhesivo.

CARACTERÍSTICAS TÉCNICAS

Suministro y montaje de acometida general de saneamiento, para la evacuación de aguas residuales y/o pluviales a la red general del municipio, con una pendiente mínima del 2%, para la evacuación de aguas residuales y/o pluviales, formada por tubo de PVC liso, serie SN-4, rigidez anular nominal 4 kN/m², de 160 mm de diámetro exterior, pegado mediante adhesivo, colocado sobre cama o lecho de arena de 10 cm de espesor, debidamente compactada y nivelada con pisón vibrante de guiado manual, relleno lateral compactando hasta los riñones y posterior relleno con la misma arena hasta 30 cm por encima de la generatriz superior de la tubería, con sus correspondientes juntas y piezas especiales. Incluso demolición y levantado del firme existente y posterior reposición con hormigón en masa HM-20/P/20/I, sin incluir la excavación previa de la zanja, el posterior relleno principal de la misma ni su conexión con la red general de saneamiento. Totalmente montada, conexionada y probada mediante las correspondientes pruebas de servicio (incluidas en este precio).

NORMATIVA DE APLICACIÓN

Elaboración, transporte y puesta en obra del hormigón: **Instrucción de Hormigón Estructural (EHE-08)**.

CRITERIO DE MEDICIÓN EN PROYECTO

Longitud medida en proyección horizontal, según documentación gráfica de Proyecto, entre caras interiores del muro del edificio y del pozo de la red municipal.

CONDICIONES PREVIAS QUE HAN DE CUMPLIRSE ANTES DE LA EJECUCIÓN DE LAS UNIDADES DE OBRA

DEL SOPORTE

Se comprobará que el trazado de las zanjas corresponde con el de Proyecto.

El terreno del interior de la zanja, además de libre de agua, deberá estar limpio de residuos, tierras sueltas o disgregadas y vegetación.

Se comprobarán las separaciones mínimas de la acometida con otras instalaciones.

PROCESO DE EJECUCIÓN

FASES DE EJECUCIÓN

Replanteo y trazado de la acometida en planta y pendientes. Rotura del pavimento con compresor. Eliminación de las tierras sueltas del fondo de la excavación. Presentación en seco de tubos y piezas especiales. Vertido de la arena en el fondo de la zanja. Descenso y colocación de los colectores en el fondo de la zanja. Montaje de la instalación, comenzando por el extremo de cabecera. Limpieza de la zona a unir con el líquido limpiador, aplicación del adhesivo y encaje de piezas. Ejecución del relleno envolvente. Realización de pruebas de servicio.

CONDICIONES DE TERMINACIÓN

La red permanecerá cerrada hasta su puesta en servicio, no presentará problemas en la circulación y tendrá una evacuación rápida.

PRUEBAS DE SERVICIO

Prueba de estanqueidad parcial.

Normativa de aplicación: CTE. DB-HS Salubridad

CONSERVACIÓN Y MANTENIMIENTO

Se protegerá frente a golpes.

CRITERIO DE MEDICIÓN EN OBRA Y CONDICIONES DE ABONO

Se medirá, en proyección horizontal, la longitud realmente ejecutada según especificaciones de Proyecto, entre caras interiores del muro del edificio y del pozo de la red municipal.

Unidad de obra ASB020: Conexión de la acometida del edificio a la red general de saneamiento del municipio.

CARACTERÍSTICAS TÉCNICAS

Suministro y montaje de la conexión de la acometida del edificio a la red general de saneamiento del municipio a través de pozo de registro (sin incluir). Incluso comprobación del buen estado de la acometida existente, trabajos de conexión, rotura del pozo de registro desde el exterior con martillo compresor hasta su completa perforación, acoplamiento y recibido del tubo de acometida, empalme con junta flexible, repaso y bruñido con mortero de cemento, industrial, M-5 en el interior del pozo, sellado, pruebas de estanqueidad, reposición de elementos en caso de roturas o de aquellos que se encuentren deteriorados en el tramo de acometida existente. Totalmente montada, conexionada y probada. Sin incluir excavación.

CRITERIO DE MEDICIÓN EN PROYECTO

Número de unidades previstas, según documentación gráfica de Proyecto.

CONDICIONES PREVIAS QUE HAN DE CUMPLIRSE ANTES DE LA EJECUCIÓN DE LAS UNIDADES DE OBRA

DEL SOPORTE

Se comprobará que la ubicación de la conexión se corresponde con la de Proyecto.

PROCESO DE EJECUCIÓN

FASES DE EJECUCIÓN

Replanteo y trazado de la conexión en el pozo de registro. Rotura del pozo con compresor. Colocación de la acometida. Resolución de la conexión.

CONDICIONES DE TERMINACIÓN

La conexión permanecerá cerrada hasta su puesta en servicio.

CRITERIO DE MEDICIÓN EN OBRA Y CONDICIONES DE ABONO

Se medirá el número de unidades realmente ejecutadas según especificaciones de Proyecto.

Unidad de obra ASB020b: Conexión de la acometida del edificio a la red general de saneamiento del municipio.

CARACTERÍSTICAS TÉCNICAS

Suministro y montaje de la conexión de la acometida del edificio a la red general de saneamiento del municipio a través de pozo de registro (sin incluir). Incluso comprobación del buen estado de la acometida existente, trabajos de conexión, rotura del pozo de registro desde el exterior con martillo compresor hasta su completa perforación, acoplamiento y recibido del tubo de acometida, empalme con junta flexible, repaso y bruñido con mortero de cemento, industrial, M-5 en el interior del pozo, sellado, pruebas de estanqueidad, reposición de elementos en caso de roturas o de aquellos que se

encuentren deteriorados en el tramo de acometida existente. Totalmente montada, conexionada y probada. Sin incluir excavación.

CRITERIO DE MEDICIÓN EN PROYECTO

Número de unidades previstas, según documentación gráfica de Proyecto.

CONDICIONES PREVIAS QUE HAN DE CUMPLIRSE ANTES DE LA EJECUCIÓN DE LAS UNIDADES DE OBRA

DEL SOPORTE

Se comprobará que la ubicación de la conexión se corresponde con la de Proyecto.

PROCESO DE EJECUCIÓN

FASES DE EJECUCIÓN

Replanteo y trazado de la conexión en el pozo de registro. Rotura del pozo con compresor. Colocación de la acometida. Resolución de la conexión.

CONDICIONES DE TERMINACIÓN

La conexión permanecerá cerrada hasta su puesta en servicio.

CRITERIO DE MEDICIÓN EN OBRA Y CONDICIONES DE ABONO

Se medirá el número de unidades realmente ejecutadas según especificaciones de Proyecto.

Unidad de obra ASC010b: Colector enterrado de saneamiento, sin arquetas, mediante sistema integral registrable, de PVC liso, serie SN-4, rigidez anular nominal 4 kN/m², de 500 mm de diámetro, con junta elástica.

CARACTERÍSTICAS TÉCNICAS

Suministro y montaje de colector enterrado de red horizontal de saneamiento, sin arquetas, mediante sistema integral registrable, con una pendiente mínima del 2%, para la evacuación de aguas residuales y/o pluviales, formado por tubo de PVC liso, serie SN-4, rigidez anular nominal 4 kN/m², de 500 mm de diámetro exterior, con junta elástica, colocado sobre cama o lecho de arena de 10 cm de espesor, debidamente compactada y nivelada con pisón vibrante de guiado manual, relleno lateral compactando hasta los riñones y posterior relleno con la misma arena hasta 30 cm por encima de la generatriz superior de la tubería. Incluso p/p de accesorios, registros, uniones y piezas especiales, juntas y lubricante para montaje, sin incluir la excavación ni el posterior relleno principal de las zanjas. Totalmente montado, conexionado y probado mediante las correspondientes pruebas de servicio (incluidas en este precio).

NORMATIVA DE APLICACIÓN

Instalación: **CTE. DB-HS Salubridad.**

CRITERIO DE MEDICIÓN EN PROYECTO

Longitud medida en proyección horizontal, según documentación gráfica de Proyecto.

CONDICIONES PREVIAS QUE HAN DE CUMPLIRSE ANTES DE LA EJECUCIÓN DE LAS UNIDADES DE OBRA

DEL SOPORTE

Se comprobará que el trazado y las dimensiones de las zanjas corresponden con los de Proyecto.

El terreno del interior de la zanja, además de libre de agua, deberá estar limpio de residuos, tierras sueltas o disgregadas y vegetación.

DEL CONTRATISTA

Deberá someter a la aprobación del Director de Ejecución de la obra el procedimiento de descarga en obra y manipulación de colectores.

PROCESO DE EJECUCIÓN

FASES DE EJECUCIÓN

Replanteo y trazado del conducto en planta y pendientes. Eliminación de las tierras sueltas del fondo de la excavación. Presentación en seco de tubos y piezas especiales. Vertido de la arena en el fondo de la zanja. Descenso y colocación de los colectores en el fondo de la zanja. Montaje de la instalación, comenzando por el extremo de cabecera. Limpieza de la zona a unir, colocación de juntas y encaje de piezas. Ejecución del relleno envolvente. Realización de pruebas de servicio.

CONDICIONES DE TERMINACIÓN

La red permanecerá cerrada hasta su puesta en servicio, no presentará problemas en la circulación y tendrá una evacuación rápida.

PRUEBAS DE SERVICIO

Prueba de estanqueidad parcial.

Normativa de aplicación: CTE. DB-HS Salubridad

CRITERIO DE MEDICIÓN EN OBRA Y CONDICIONES DE ABONO

Se medirá, en proyección horizontal, la longitud realmente ejecutada según especificaciones de Proyecto, incluyendo los tramos ocupados por piezas especiales.

Unidad de obra ASC010c: Colector enterrado de saneamiento, con arquetas (no incluidas en este precio), de PVC liso, serie SN-4, rigidez anular nominal 4 kN/m², de 160 mm de diámetro, pegado mediante adhesivo.

CARACTERÍSTICAS TÉCNICAS

Suministro y montaje de colector enterrado de red horizontal de saneamiento, con arquetas (no incluidas en este precio), con una pendiente mínima del 2%, para la evacuación de aguas residuales y/o pluviales, formado por tubo de PVC liso, serie SN-4, rigidez anular nominal 4 kN/m², de 160 mm de diámetro exterior, pegado mediante adhesivo, colocado sobre cama o lecho de arena de 10 cm de espesor, debidamente compactada y nivelada con pisón vibrante de guiado manual, relleno lateral compactando hasta los riñones y posterior relleno con la misma arena hasta 30 cm por encima de la generatriz superior de la tubería. Incluso líquido limpiador y adhesivo, sin incluir la excavación ni el posterior relleno principal de las zanjas. Totalmente montado, conexionado y probado mediante las correspondientes pruebas de servicio (incluidas en este precio).

NORMATIVA DE APLICACIÓN

Instalación: **CTE. DB-HS Salubridad.**

CRITERIO DE MEDICIÓN EN PROYECTO

Longitud medida en proyección horizontal, según documentación gráfica de Proyecto, entre caras interiores de arquetas.

CONDICIONES PREVIAS QUE HAN DE CUMPLIRSE ANTES DE LA EJECUCIÓN DE LAS UNIDADES DE OBRA

DEL SOPORTE

Se comprobará que el trazado y las dimensiones de las zanjas corresponden con los de Proyecto.

El terreno del interior de la zanja, además de libre de agua, deberá estar limpio de residuos, tierras sueltas o disgregadas y vegetación.

DEL CONTRATISTA

Deberá someter a la aprobación del Director de Ejecución de la obra el procedimiento de descarga en obra y manipulación de colectores.

PROCESO DE EJECUCIÓN

FASES DE EJECUCIÓN

Replanteo y trazado del conducto en planta y pendientes. Eliminación de las tierras sueltas del fondo de la excavación. Presentación en seco de tubos y piezas especiales. Vertido de la arena en el fondo de la zanja. Descenso y colocación de los colectores en el fondo de la zanja. Montaje de la instalación, comenzando por el extremo de cabecera. Limpieza de la zona a unir con el líquido limpiador,

aplicación del adhesivo y encaje de piezas. Ejecución del relleno envolvente. Realización de pruebas de servicio.

CONDICIONES DE TERMINACIÓN

La red permanecerá cerrada hasta su puesta en servicio, no presentará problemas en la circulación y tendrá una evacuación rápida.

PRUEBAS DE SERVICIO

Prueba de estanqueidad parcial.

Normativa de aplicación: CTE. DB-HS Salubridad

CRITERIO DE MEDICIÓN EN OBRA Y CONDICIONES DE ABONO

Se medirá, en proyección horizontal, la longitud realmente ejecutada según especificaciones de Proyecto, entre caras interiores de arquetas, incluyendo los tramos ocupados por piezas especiales.

Unidad de obra ASC010d: Colector enterrado de saneamiento, con arquetas (no incluidas en este precio), de PVC liso, serie SN-4, rigidez anular nominal 4 kN/m², de 125 mm de diámetro, pegado mediante adhesivo.

CARACTERÍSTICAS TÉCNICAS

Suministro y montaje de colector enterrado de red horizontal de saneamiento, con arquetas (no incluidas en este precio), con una pendiente mínima del 2%, para la evacuación de aguas residuales y/o pluviales, formado por tubo de PVC liso, serie SN-4, rigidez anular nominal 4 kN/m², de 125 mm de diámetro exterior, pegado mediante adhesivo, colocado sobre cama o lecho de arena de 10 cm de espesor, debidamente compactada y nivelada con pisón vibrante de guiado manual, relleno lateral compactando hasta los riñones y posterior relleno con la misma arena hasta 30 cm por encima de la generatriz superior de la tubería. Incluso líquido limpiador y adhesivo, sin incluir la excavación ni el posterior relleno principal de las zanjas. Totalmente montado, conexionado y probado mediante las correspondientes pruebas de servicio (incluidas en este precio).

NORMATIVA DE APLICACIÓN

Instalación: CTE. DB-HS Salubridad.

CRITERIO DE MEDICIÓN EN PROYECTO

Longitud medida en proyección horizontal, según documentación gráfica de Proyecto, entre caras interiores de arquetas.

CONDICIONES PREVIAS QUE HAN DE CUMPLIRSE ANTES DE LA EJECUCIÓN DE LAS UNIDADES DE OBRA

DEL SOPORTE

Se comprobará que el trazado y las dimensiones de las zanjas corresponden con los de Proyecto.

El terreno del interior de la zanja, además de libre de agua, deberá estar limpio de residuos, tierras sueltas o disgregadas y vegetación.

DEL CONTRATISTA

Deberá someter a la aprobación del Director de Ejecución de la obra el procedimiento de descarga en obra y manipulación de colectores.

PROCESO DE EJECUCIÓN

FASES DE EJECUCIÓN

Replanteo y trazado del conducto en planta y pendientes. Eliminación de las tierras sueltas del fondo de la excavación. Presentación en seco de tubos y piezas especiales. Vertido de la arena en el fondo de la zanja. Descenso y colocación de los colectores en el fondo de la zanja. Montaje de la instalación, comenzando por el extremo de cabecera. Limpieza de la zona a unir con el líquido limpiador, aplicación del adhesivo y encaje de piezas. Ejecución del relleno envolvente. Realización de pruebas de servicio.

CONDICIONES DE TERMINACIÓN

La red permanecerá cerrada hasta su puesta en servicio, no presentará problemas en la circulación y tendrá una evacuación rápida.

PRUEBAS DE SERVICIO

Prueba de estanqueidad parcial.

Normativa de aplicación: CTE. DB-HS Salubridad

CRITERIO DE MEDICIÓN EN OBRA Y CONDICIONES DE ABONO

Se medirá, en proyección horizontal, la longitud realmente ejecutada según especificaciones de Proyecto, entre caras interiores de arquetas, incluyendo los tramos ocupados por piezas especiales.

Unidad de obra ASC010e: Colector enterrado de saneamiento, con arquetas (no incluidas en este precio), de PVC liso, serie SN-4, rigidez anular nominal 4 kN/m², de 160 mm de diámetro, pegado mediante adhesivo.

CARACTERÍSTICAS TÉCNICAS

Suministro y montaje de colector enterrado de red horizontal de saneamiento, con arquetas (no incluidas en este precio), con una pendiente mínima del 2%, para la evacuación de aguas residuales y/o pluviales, formado por tubo de PVC liso, serie SN-4, rigidez anular nominal 4 kN/m², de 160 mm de diámetro exterior, pegado mediante adhesivo, colocado sobre cama o lecho de arena de 10 cm de espesor, debidamente compactada y nivelada con pisón vibrante de guiado manual, relleno lateral

compactando hasta los riñones y posterior relleno con la misma arena hasta 30 cm por encima de la generatriz superior de la tubería. Incluso líquido limpiador y adhesivo, sin incluir la excavación ni el posterior relleno principal de las zanjas. Totalmente montado, conexionado y probado mediante las correspondientes pruebas de servicio (incluidas en este precio).

NORMATIVA DE APLICACIÓN

Instalación: **CTE. DB-HS Salubridad.**

CRITERIO DE MEDICIÓN EN PROYECTO

Longitud medida en proyección horizontal, según documentación gráfica de Proyecto, entre caras interiores de arquetas.

CONDICIONES PREVIAS QUE HAN DE CUMPLIRSE ANTES DE LA EJECUCIÓN DE LAS UNIDADES DE OBRA

DEL SOPORTE

Se comprobará que el trazado y las dimensiones de las zanjas corresponden con los de Proyecto.

El terreno del interior de la zanja, además de libre de agua, deberá estar limpio de residuos, tierras sueltas o disgregadas y vegetación.

DEL CONTRATISTA

Deberá someter a la aprobación del Director de Ejecución de la obra el procedimiento de descarga en obra y manipulación de colectores.

PROCESO DE EJECUCIÓN

FASES DE EJECUCIÓN

Replanteo y trazado del conducto en planta y pendientes. Eliminación de las tierras sueltas del fondo de la excavación. Presentación en seco de tubos y piezas especiales. Vertido de la arena en el fondo de la zanja. Descenso y colocación de los colectores en el fondo de la zanja. Montaje de la instalación, comenzando por el extremo de cabecera. Limpieza de la zona a unir con el líquido limpiador, aplicación del adhesivo y encaje de piezas. Ejecución del relleno envolvente. Realización de pruebas de servicio.

CONDICIONES DE TERMINACIÓN

La red permanecerá cerrada hasta su puesta en servicio, no presentará problemas en la circulación y tendrá una evacuación rápida.

PRUEBAS DE SERVICIO

Prueba de estanqueidad parcial.

Normativa de aplicación: CTE. DB-HS Salubridad

CRITERIO DE MEDICIÓN EN OBRA Y CONDICIONES DE ABONO

Se medirá, en proyección horizontal, la longitud realmente ejecutada según especificaciones de Proyecto, entre caras interiores de arquetas, incluyendo los tramos ocupados por piezas especiales.

Unidad de obra ASD010: Zanja drenante rellena con grava filtrante sin clasificar, en cuyo fondo se dispone un tubo ranurado de PVC de doble pared, la exterior corrugada y la interior lisa, color teja RAL 8023, con ranurado a lo largo de un arco de 220°, de 315 mm de diámetro.

CARACTERÍSTICAS TÉCNICAS

Suministro y montaje de tubería enterrada de drenaje, con una pendiente mínima del 0,50%, para captación de aguas subterráneas, de tubo ranurado de PVC de doble pared, la exterior corrugada y la interior lisa, color teja RAL 8023, con ranurado a lo largo de un arco de 220° en el valle del corrugado, para drenaje, rigidez anular nominal 4 kN/m², de 315 mm de diámetro, según UNE-EN 13476-1, longitud nominal 6 m, unión por copa con junta elástica de EPDM, colocada sobre solera de hormigón en masa HM-20/B/20/I, de 10 cm de espesor, en forma de cuna para recibir el tubo y formar las pendientes. Incluso p/p de juntas; relleno lateral y superior hasta 150 cm por encima de la generatriz superior del tubo con grava filtrante sin clasificar, sin incluir la excavación ni el posterior relleno principal de las zanjas por encima de la grava filtrante. Totalmente montada, conexionada a la red de saneamiento y probada mediante las correspondientes pruebas de servicio (incluidas en este precio).

NORMATIVA DE APLICACIÓN

Elaboración, transporte y puesta en obra del hormigón:

- **Instrucción de Hormigón Estructural (EHE-08).**

Ejecución:

- **CTE. DB-SE-C Seguridad estructural: Cimientos.**

- **CTE. DB-HS Salubridad.**

CRITERIO DE MEDICIÓN EN PROYECTO

Longitud medida en proyección horizontal, según documentación gráfica de Proyecto.

CONDICIONES PREVIAS QUE HAN DE CUMPLIRSE ANTES DE LA EJECUCIÓN DE LAS UNIDADES DE OBRA

DEL SOPORTE

Se comprobará que el trazado de las zanjas corresponde con el de Proyecto.

Se comprobará que el terreno coincide con el previsto en el Proyecto.

PROCESO DE EJECUCIÓN

FASES DE EJECUCIÓN

Replanteo y trazado del conducto en planta y pendientes. Formación de la solera de hormigón. Descenso y colocación de los tubos en el fondo de la zanja. Montaje e instalación de la tubería. Ejecución del relleno envolvente. Realización de pruebas de servicio.

CONDICIONES DE TERMINACIÓN

Se acabará el relleno en las condiciones adecuadas que garanticen el drenaje del terreno y la circulación de la red.

PRUEBAS DE SERVICIO

Circulación de la red.

Normativa de aplicación: NTE-ASD. Acondicionamiento del terreno. Saneamiento: Drenajes y avenamientos

CONSERVACIÓN Y MANTENIMIENTO

Se protegerá para evitar su contaminación.

CRITERIO DE MEDICIÓN EN OBRA Y CONDICIONES DE ABONO

Se medirá, en proyección horizontal, la longitud realmente ejecutada según especificaciones de Proyecto.

Unidad de obra ASI020: Sumidero sifónico de fundición dúctil, de 15x15 cm.

CARACTERÍSTICAS TÉCNICAS

Instalación de sumidero sifónico de fundición dúctil, de 15x15 cm, para recogida de aguas pluviales o de locales húmedos. Incluso p/p de accesorios de montaje, piezas especiales, material auxiliar y elementos de sujeción. Totalmente montado, conexionado a la red general de desagüe y probado.

NORMATIVA DE APLICACIÓN

Instalación: CTE. DB-HS Salubridad.

CRITERIO DE MEDICIÓN EN PROYECTO

Número de unidades previstas, según documentación gráfica de Proyecto.

CONDICIONES PREVIAS QUE HAN DE CUMPLIRSE ANTES DE LA EJECUCIÓN DE LAS UNIDADES DE OBRA

DEL SOPORTE

Se comprobará que la ubicación se corresponde con la de Proyecto.

PROCESO DE EJECUCIÓN

FASES DE EJECUCIÓN

Replanteo y trazado. Colocación y fijación del sumidero. Unión del tubo de desagüe a la bajante o arqueta existentes.

CONDICIONES DE TERMINACIÓN

Se conectará con la red de saneamiento del edificio, asegurándose su estanqueidad y circulación.

CRITERIO DE MEDICIÓN EN OBRA Y CONDICIONES DE ABONO

Se medirá el número de unidades realmente ejecutadas según especificaciones de Proyecto.

Unidad de obra ASI050: Canaleta prefabricada de hormigón polímero, de 1000 mm de longitud, 100 mm de ancho y 85 mm de alto con rejilla entramada de acero galvanizado, clase B-125 según UNE-EN 124, de 1000 mm de longitud.

CARACTERÍSTICAS TÉCNICAS

Suministro y colocación de canaleta prefabricada de hormigón polímero, de 1000 mm de longitud, 100 mm de ancho y 85 mm de alto con rejilla entramada de acero galvanizado, clase B-125 según UNE-EN 124, de 1000 mm de longitud, colocada sobre solera de hormigón en masa HM-20/B/20/I de 10 cm de espesor. Incluso p/p de accesorios de montaje, piezas especiales, material auxiliar, elementos de sujeción y sin incluir la excavación. Totalmente montada, conexionada a la red general de desagüe y probada.

NORMATIVA DE APLICACIÓN

Elaboración, transporte y puesta en obra del hormigón: **Instrucción de Hormigón Estructural (EHE-08)**.

Instalación: CTE. DB-HS Salubridad.

CRITERIO DE MEDICIÓN EN PROYECTO

Longitud medida en proyección horizontal, según documentación gráfica de Proyecto.

CONDICIONES PREVIAS QUE HAN DE CUMPLIRSE ANTES DE LA EJECUCIÓN DE LAS UNIDADES DE OBRA

DEL SOPORTE

Se comprobará que la ubicación y el recorrido se corresponden con los de Proyecto.

PROCESO DE EJECUCIÓN

FASES DE EJECUCIÓN

Replanteo y trazado de la canaleta. Eliminación de las tierras sueltas del fondo de la excavación. Vertido y compactación del hormigón en formación de solera. Montaje de las piezas prefabricadas. Formación de agujeros para conexionado de tubos. Empalme y rejuntado de los colectores a la canaleta. Colocación de la rejilla.

CONDICIONES DE TERMINACIÓN

Se conectará con la red de saneamiento del edificio, asegurándose su estanqueidad y circulación.

CONSERVACIÓN Y MANTENIMIENTO

Se protegerá frente a golpes y obturaciones.

CRITERIO DE MEDICIÓN EN OBRA Y CONDICIONES DE ABONO

Se medirá, en proyección horizontal, la longitud realmente ejecutada según especificaciones de Proyecto.

Unidad de obra ISB010: Bajante interior de la red de evacuación de aguas residuales, formada por tubo de PVC, serie B, de 160 mm de diámetro, unión pegada con adhesivo.

MEDIDAS PARA ASEGURAR LA COMPATIBILIDAD ENTRE LOS DIFERENTES PRODUCTOS, ELEMENTOS Y SISTEMAS CONSTRUCTIVOS QUE COMPONEN LA UNIDAD DE OBRA.

En los pasatubos se interpondrá una masilla asfáltica o un material elástico para evitar contactos inconvenientes entre distintos materiales.

CARACTERÍSTICAS TÉCNICAS

Suministro y montaje de bajante interior de la red de evacuación de aguas residuales, formada por tubo de PVC, serie B, de 160 mm de diámetro y 3,2 mm de espesor. Incluso p/p de material auxiliar para montaje y sujeción a la obra, accesorios y piezas especiales colocados mediante unión pegada con adhesivo. Totalmente montada, conexionada y probada por la empresa instaladora mediante las correspondientes pruebas de servicio (incluidas en este precio).

NORMATIVA DE APLICACIÓN

Instalación: **CTE. DB-HS Salubridad.**

CRITERIO DE MEDICIÓN EN PROYECTO

Longitud medida según documentación gráfica de Proyecto.

CONDICIONES PREVIAS QUE HAN DE CUMPLIRSE ANTES DE LA EJECUCIÓN DE LAS UNIDADES DE OBRA

DEL SOPORTE

Se comprobará que su situación y recorrido se corresponden con los de Proyecto, y que hay espacio suficiente para su instalación.

Se comprobará la existencia de huecos y pasatubos en los forjados y elementos estructurales a atravesar.

Se comprobará que la obra donde va a quedar fijada tiene un mínimo de 12 cm de espesor.

PROCESO DE EJECUCIÓN

FASES DE EJECUCIÓN

Replanteo y trazado de la bajante. Presentación en seco de tubos, accesorios y piezas especiales. Colocación y fijación de tubos, accesorios y piezas especiales. Limpieza de la zona a unir con el líquido limpiador, aplicación del adhesivo y encaje de piezas. Realización de pruebas de servicio.

CONDICIONES DE TERMINACIÓN

La bajante no presentará fugas y tendrá libre desplazamiento respecto a los movimientos de la estructura.

PRUEBAS DE SERVICIO

Prueba de estanqueidad parcial.

Normativa de aplicación: **CTE. DB-HS Salubridad**

CONSERVACIÓN Y MANTENIMIENTO

Se protegerá frente a golpes.

CRITERIO DE MEDICIÓN EN OBRA Y CONDICIONES DE ABONO

Se medirá la longitud realmente ejecutada según especificaciones de Proyecto.

Unidad de obra ISB010b: Bajante interior de la red de evacuación de aguas pluviales, formada por tubo de PVC, serie B, de 90 mm de diámetro, unión pegada con adhesivo.

MEDIDAS PARA ASEGURAR LA COMPATIBILIDAD ENTRE LOS DIFERENTES PRODUCTOS, ELEMENTOS Y SISTEMAS CONSTRUCTIVOS QUE COMPONEN LA UNIDAD DE OBRA.

En los pasatubos se interpondrá una masilla asfáltica o un material elástico para evitar contactos inconvenientes entre distintos materiales.

CARACTERÍSTICAS TÉCNICAS

Suministro y montaje de bajante interior de la red de evacuación de aguas pluviales, formada por tubo de PVC, serie B, de 90 mm de diámetro y 3,2 mm de espesor. Incluso p/p de material auxiliar para montaje y sujeción a la obra, accesorios y piezas especiales colocados mediante unión pegada

con adhesivo. Totalmente montada, conexionada y probada por la empresa instaladora mediante las correspondientes pruebas de servicio (incluidas en este precio).

NORMATIVA DE APLICACIÓN

Instalación: **CTE. DB-HS Salubridad.**

CRITERIO DE MEDICIÓN EN PROYECTO

Longitud medida según documentación gráfica de Proyecto.

CONDICIONES PREVIAS QUE HAN DE CUMPLIRSE ANTES DE LA EJECUCIÓN DE LAS UNIDADES DE OBRA

DEL SOPORTE

Se comprobará que su situación y recorrido se corresponden con los de Proyecto, y que hay espacio suficiente para su instalación.

Se comprobará la existencia de huecos y pasatubos en los forjados y elementos estructurales a atravesar.

Se comprobará que la obra donde va a quedar fijada tiene un mínimo de 12 cm de espesor.

PROCESO DE EJECUCIÓN

FASES DE EJECUCIÓN

Replanteo y trazado de la bajante. Presentación en seco de tubos, accesorios y piezas especiales. Colocación y fijación de tubos, accesorios y piezas especiales. Limpieza de la zona a unir con el líquido limpiador, aplicación del adhesivo y encaje de piezas. Realización de pruebas de servicio.

CONDICIONES DE TERMINACIÓN

La bajante no presentará fugas y tendrá libre desplazamiento respecto a los movimientos de la estructura.

PRUEBAS DE SERVICIO

Prueba de estanqueidad parcial.

Normativa de aplicación: CTE. DB-HS Salubridad

CONSERVACIÓN Y MANTENIMIENTO

Se protegerá frente a golpes.

CRITERIO DE MEDICIÓN EN OBRA Y CONDICIONES DE ABONO

Se medirá la longitud realmente ejecutada según especificaciones de Proyecto.

Unidad de obra ISD005: Red de pequeña evacuación, colocada superficialmente, de PVC, serie B, de 40 mm de diámetro, unión pegada con adhesivo.

MEDIDAS PARA ASEGURAR LA COMPATIBILIDAD ENTRE LOS DIFERENTES PRODUCTOS, ELEMENTOS Y SISTEMAS CONSTRUCTIVOS QUE COMPONEN LA UNIDAD DE OBRA.

Cuando la derivación del inodoro deba atravesar un paramento o forjado, se colocará un pasatubos, para evitar el contacto con morteros.

En los pasatubos se interpondrá una masilla asfáltica o un material elástico para evitar contactos inconvenientes entre distintos materiales.

CARACTERÍSTICAS TÉCNICAS

Suministro e instalación de red de pequeña evacuación, colocada superficialmente y fijada al paramento, formada por tubo de PVC, serie B, de 40 mm de diámetro y 3 mm de espesor, que conecta el aparato con la bajante, el colector o el bote sifónico. Incluso p/p de material auxiliar para montaje y sujeción a la obra, accesorios y piezas especiales colocados mediante unión pegada con adhesivo. Totalmente montada, conexionada y probada por la empresa instaladora mediante las correspondientes pruebas de servicio (incluidas en este precio).

NORMATIVA DE APLICACIÓN

Instalación: **CTE. DB-HS Salubridad.**

CRITERIO DE MEDICIÓN EN PROYECTO

Longitud medida según documentación gráfica de Proyecto.

CONDICIONES PREVIAS QUE HAN DE CUMPLIRSE ANTES DE LA EJECUCIÓN DE LAS UNIDADES DE OBRA

DEL SOPORTE

Se comprobará que su situación y recorrido se corresponden con los de Proyecto, y que hay espacio suficiente para su instalación.

PROCESO DE EJECUCIÓN

FASES DE EJECUCIÓN

Replanteo. Presentación de tubos, accesorios y piezas especiales. Fijación del material auxiliar para montaje y sujeción a la obra. Colocación y fijación de tubos, accesorios y piezas especiales. Realización de pruebas de servicio.

CONDICIONES DE TERMINACIÓN

Las conducciones dispondrán de tapones de cierre, colocados en los puntos de entrada de desagüe, hasta la recepción de los aparatos sanitarios. La red tendrá resistencia mecánica y estanqueidad.

PRUEBAS DE SERVICIO

Prueba de estanqueidad parcial.

Normativa de aplicación: CTE. DB-HS Salubridad

CONSERVACIÓN Y MANTENIMIENTO

Se protegerá frente a golpes.

CRITERIO DE MEDICIÓN EN OBRA Y CONDICIONES DE ABONO

Se medirá la longitud realmente ejecutada según especificaciones de Proyecto.

Unidad de obra ISD005d: Red de pequeña evacuación, colocada superficialmente, de PVC, serie B, de 110 mm de diámetro, unión pegada con adhesivo.

MEDIDAS PARA ASEGURAR LA COMPATIBILIDAD ENTRE LOS DIFERENTES PRODUCTOS, ELEMENTOS Y SISTEMAS CONSTRUCTIVOS QUE COMPONEN LA UNIDAD DE OBRA.

Cuando la derivación del inodoro deba atravesar un paramento o forjado, se colocará un pasatubos, para evitar el contacto con morteros.

En los pasatubos se interpondrá una masilla asfáltica o un material elástico para evitar contactos inconvenientes entre distintos materiales.

CARACTERÍSTICAS TÉCNICAS

Suministro e instalación de red de pequeña evacuación, colocada superficialmente y fijada al paramento, formada por tubo de PVC, serie B, de 110 mm de diámetro y 3,2 mm de espesor, que conecta el aparato con la bajante, el colector o el bote sifónico. Incluso p/p de material auxiliar para montaje y sujeción a la obra, accesorios y piezas especiales colocados mediante unión pegada con adhesivo. Totalmente montada, conexionada y probada por la empresa instaladora mediante las correspondientes pruebas de servicio (incluidas en este precio).

NORMATIVA DE APLICACIÓN

Instalación: CTE. DB-HS Salubridad.

CRITERIO DE MEDICIÓN EN PROYECTO

Longitud medida según documentación gráfica de Proyecto.

CONDICIONES PREVIAS QUE HAN DE CUMPLIRSE ANTES DE LA EJECUCIÓN DE LAS UNIDADES DE OBRA

DEL SOPORTE

Se comprobará que su situación y recorrido se corresponden con los de Proyecto, y que hay espacio suficiente para su instalación.

PROCESO DE EJECUCIÓN

FASES DE EJECUCIÓN

Replanteo. Presentación de tubos, accesorios y piezas especiales. Fijación del material auxiliar para montaje y sujeción a la obra. Colocación y fijación de tubos, accesorios y piezas especiales. Realización de pruebas de servicio.

CONDICIONES DE TERMINACIÓN

Las conducciones dispondrán de tapones de cierre, colocados en los puntos de entrada de desagüe, hasta la recepción de los aparatos sanitarios. La red tendrá resistencia mecánica y estanqueidad.

PRUEBAS DE SERVICIO

Prueba de estanqueidad parcial.

Normativa de aplicación: CTE. DB-HS Salubridad

CONSERVACIÓN Y MANTENIMIENTO

Se protegerá frente a golpes.

CRITERIO DE MEDICIÓN EN OBRA Y CONDICIONES DE ABONO

Se medirá la longitud realmente ejecutada según especificaciones de Proyecto.

Unidad de obra ISS010c: Colector suspendido de PVC, serie B de 125 mm de diámetro, unión pegada con adhesivo.

CARACTERÍSTICAS TÉCNICAS

Suministro e instalación de colector suspendido de red horizontal, formado por tubo PVC, serie B de 125 mm de diámetro y 3,2 mm de espesor, con una pendiente mínima del 1,00%, para la evacuación de aguas residuales (a baja y alta temperatura) y/o pluviales en el interior de la estructura de los edificios. Incluso p/p de material auxiliar para montaje y sujeción a la obra, accesorios y piezas especiales colocados mediante unión pegada con adhesivo. Totalmente montado, conexionado y probado por la empresa instaladora mediante las correspondientes pruebas de servicio (incluidas en este precio).

NORMATIVA DE APLICACIÓN

Instalación: CTE. DB-HS Salubridad.

CRITERIO DE MEDICIÓN EN PROYECTO

Longitud medida en proyección horizontal, según documentación gráfica de Proyecto.

CONDICIONES PREVIAS QUE HAN DE CUMPLIRSE ANTES DE LA EJECUCIÓN DE LAS UNIDADES DE OBRA

DEL SOPORTE

Se comprobará que su situación y recorrido se corresponden con los de Proyecto, y que hay espacio suficiente para su instalación.

PROCESO DE EJECUCIÓN

FASES DE EJECUCIÓN

Replanteo y trazado del colector. Presentación en seco de tubos, accesorios y piezas especiales. Marcado de la situación del material auxiliar para montaje y sujeción a la obra. Fijación del material auxiliar para montaje y sujeción a la obra. Montaje de la instalación, comenzando por el extremo de cabecera. Limpieza de la zona a unir con el líquido limpiador, aplicación del adhesivo y encaje de piezas. Realización de pruebas de servicio.

CONDICIONES DE TERMINACIÓN

El colector tendrá resistencia mecánica. El conjunto será estanco.

PRUEBAS DE SERVICIO

Prueba de estanqueidad parcial.

Normativa de aplicación: CTE. DB-HS Salubridad

CONSERVACIÓN Y MANTENIMIENTO

Se protegerá frente a golpes. No se utilizará para la evacuación de otros tipos de residuos que no sean aguas residuales o pluviales.

CRITERIO DE MEDICIÓN EN OBRA Y CONDICIONES DE ABONO

Se medirá, en proyección horizontal, la superficie realmente ejecutada según especificaciones de Proyecto.

Unidad de obra ISS010d: Colector suspendido de PVC, serie B de 125 mm de diámetro, unión pegada con adhesivo.

CARACTERÍSTICAS TÉCNICAS

Suministro e instalación de colector suspendido de red horizontal, formado por tubo PVC, serie B de 125 mm de diámetro y 3,2 mm de espesor, con una pendiente mínima del 1,00%, para la evacuación de aguas residuales (a baja y alta temperatura) y/o pluviales en el interior de la estructura de los edificios. Incluso p/p de material auxiliar para montaje y sujeción a la obra, accesorios y piezas

especiales colocados mediante unión pegada con adhesivo. Totalmente montado, conexionado y probado por la empresa instaladora mediante las correspondientes pruebas de servicio (incluidas en este precio).

NORMATIVA DE APLICACIÓN

Instalación: CTE. DB-HS Salubridad.

CRITERIO DE MEDICIÓN EN PROYECTO

Longitud medida en proyección horizontal, según documentación gráfica de Proyecto.

CONDICIONES PREVIAS QUE HAN DE CUMPLIRSE ANTES DE LA EJECUCIÓN DE LAS UNIDADES DE OBRA

DEL SOPORTE

Se comprobará que su situación y recorrido se corresponden con los de Proyecto, y que hay espacio suficiente para su instalación.

PROCESO DE EJECUCIÓN

FASES DE EJECUCIÓN

Replanteo y trazado del colector. Presentación en seco de tubos, accesorios y piezas especiales. Marcado de la situación del material auxiliar para montaje y sujeción a la obra. Fijación del material auxiliar para montaje y sujeción a la obra. Montaje de la instalación, comenzando por el extremo de cabecera. Limpieza de la zona a unir con el líquido limpiador, aplicación del adhesivo y encaje de piezas. Realización de pruebas de servicio.

CONDICIONES DE TERMINACIÓN

El colector tendrá resistencia mecánica. El conjunto será estanco.

PRUEBAS DE SERVICIO

Prueba de estanqueidad parcial.

Normativa de aplicación: CTE. DB-HS Salubridad

CONSERVACIÓN Y MANTENIMIENTO

Se protegerá frente a golpes. No se utilizará para la evacuación de otros tipos de residuos que no sean aguas residuales o pluviales.

CRITERIO DE MEDICIÓN EN OBRA Y CONDICIONES DE ABONO

Se medirá, en proyección horizontal, la superficie realmente ejecutada según especificaciones de Proyecto.

Unidad de obra IVG010: Ventilador helicoidal tubular con hélice de aluminio y motor para alimentación trifásica. Caudal máximo 29.200 m³/h.

CARACTERÍSTICAS TÉCNICAS

Suministro e instalación de ventilador helicoidal tubular con hélice de aluminio, motor para alimentación trifásica a 230/400 V y 50 Hz de frecuencia, con protección térmica, aislamiento clase F, protección IP 55, camisa con tratamiento anticorrosión por cataforesis, acabado con pintura poliéster y caja de bornes ignífuga, de 1450 r.p.m., potencia absorbida 3,7 kW, caudal máximo 29200 m³/h, nivel de presión sonora 82 dBA. Incluso elementos antivibratorios, elementos de fijación y accesorios. Totalmente montado, conexionado y probado.

NORMATIVA DE APLICACIÓN

Instalación: **CTE. DB-HS Salubridad.**

CRITERIO DE MEDICIÓN EN PROYECTO

Número de unidades previstas, según documentación gráfica de Proyecto.

CONDICIONES PREVIAS QUE HAN DE CUMPLIRSE ANTES DE LA EJECUCIÓN DE LAS UNIDADES DE OBRA

DEL SOPORTE

Se comprobará que su situación se corresponde con la de Proyecto.

PROCESO DE EJECUCIÓN

FASES DE EJECUCIÓN

Colocación y fijación del ventilador. Conexión a la red eléctrica.

CONDICIONES DE TERMINACIÓN

La evacuación de humos y gases será correcta.

CONSERVACIÓN Y MANTENIMIENTO

Se protegerá frente a golpes y salpicaduras.

CRITERIO DE MEDICIÓN EN OBRA Y CONDICIONES DE ABONO

Se medirá el número de unidades realmente ejecutadas según especificaciones de Proyecto.

Unidad de obra IVG010b: Ventilador helicoidal tubular con hélice de aluminio y motor para alimentación trifásica. Caudal máximo 25.500 m³/h.

CARACTERÍSTICAS TÉCNICAS

Suministro e instalación de ventilador helicoidal tubular con hélice de aluminio, motor para alimentación trifásica a 230/400 V y 50 Hz de frecuencia, con protección térmica, aislamiento clase F, protección IP 55, camisa con tratamiento anticorrosión por cataforesis, acabado con pintura poliéster y caja de bornes ignífuga, de 1450 r.p.m., potencia absorbida 3,4 kW, caudal máximo 25500 m³/h, nivel de presión sonora 76 dBA. Incluso elementos antivibratorios, elementos de fijación y accesorios. Totalmente montado, conexionado y probado.

NORMATIVA DE APLICACIÓN

Instalación: **CTE. DB-HS Salubridad.**

CRITERIO DE MEDICIÓN EN PROYECTO

Número de unidades previstas, según documentación gráfica de Proyecto.

CONDICIONES PREVIAS QUE HAN DE CUMPLIRSE ANTES DE LA EJECUCIÓN DE LAS UNIDADES DE OBRA

DEL SOPORTE

Se comprobará que su situación se corresponde con la de Proyecto.

PROCESO DE EJECUCIÓN

FASES DE EJECUCIÓN

Colocación y fijación del ventilador. Conexión a la red eléctrica.

CONDICIONES DE TERMINACIÓN

La evacuación de humos y gases será correcta.

CONSERVACIÓN Y MANTENIMIENTO

Se protegerá frente a golpes y salpicaduras.

CRITERIO DE MEDICIÓN EN OBRA Y CONDICIONES DE ABONO

Se medirá el número de unidades realmente ejecutadas según especificaciones de Proyecto.

Unidad de obra IVG015: Ventilador helicoidal tubular con hélice de aluminio de álabes inclinables, motor para alimentación trifásica y camisa corta, para trabajar inmerso a 400°C durante dos horas, según UNE-EN 12101-3. Caudal máximo 23.200 m³/h.

CARACTERÍSTICAS TÉCNICAS

Suministro e instalación de ventilador helicoidal tubular con hélice de aluminio de álabes inclinables, motor para alimentación trifásica a 230/400 V y 50 Hz de frecuencia, con protección térmica, aislamiento clase H, protección IP 55, camisa corta con tratamiento anticorrosión por cataforesis,

acabado con pintura poliéster y caja de bornes ignífuga, de 1410 r.p.m., potencia absorbida 3 kW, caudal máximo 23200 m³/h, para trabajar inmerso a 400°C durante dos horas, según UNE-EN 12101-3. Incluso elementos antivibratorios, elementos de fijación y accesorios. Totalmente montado, conexionado y probado.

NORMATIVA DE APLICACIÓN

Instalación: **CTE. DB-HS Salubridad.**

CRITERIO DE MEDICIÓN EN PROYECTO

Número de unidades previstas, según documentación gráfica de Proyecto.

CONDICIONES PREVIAS QUE HAN DE CUMPLIRSE ANTES DE LA EJECUCIÓN DE LAS UNIDADES DE OBRA

DEL SOPORTE

Se comprobará que su situación se corresponde con la de Proyecto.

PROCESO DE EJECUCIÓN

FASES DE EJECUCIÓN

Colocación y fijación del ventilador. Conexión a la red eléctrica.

CONDICIONES DE TERMINACIÓN

La evacuación de humos y gases será correcta.

CONSERVACIÓN Y MANTENIMIENTO

Se protegerá frente a golpes y salpicaduras.

CRITERIO DE MEDICIÓN EN OBRA Y CONDICIONES DE ABONO

Se medirá el número de unidades realmente ejecutadas según especificaciones de Proyecto.

Unidad de obra IVG015c: Ventilador helicoidal tubular con hélice de aluminio de álabes inclinables, motor para alimentación trifásica y camisa corta, para trabajar inmerso a 400°C durante dos horas, según UNE-EN 12101-3. Caudal máximo 28.711 m³/h.

CARACTERÍSTICAS TÉCNICAS

Suministro e instalación de ventilador helicoidal tubular con hélice de aluminio de álabes inclinables, motor para alimentación trifásica a 400 V y 50 Hz de frecuencia, con protección térmica, aislamiento clase H, protección IP 55, camisa corta con tratamiento anticorrosión por cataforesis, acabado con pintura poliéster y caja de bornes ignífuga, de 1415 r.p.m., potencia absorbida 4 kW, caudal máximo 28711 m³/h, para trabajar inmerso a 400°C durante dos horas, según UNE-EN 12101-3. Incluso

elementos antivibratorios, elementos de fijación y accesorios. Totalmente montado, conexionado y probado.

NORMATIVA DE APLICACIÓN

Instalación: **CTE. DB-HS Salubridad.**

CRITERIO DE MEDICIÓN EN PROYECTO

Número de unidades previstas, según documentación gráfica de Proyecto.

CONDICIONES PREVIAS QUE HAN DE CUMPLIRSE ANTES DE LA EJECUCIÓN DE LAS UNIDADES DE OBRA

DEL SOPORTE

Se comprobará que su situación se corresponde con la de Proyecto.

PROCESO DE EJECUCIÓN

FASES DE EJECUCIÓN

Colocación y fijación del ventilador. Conexión a la red eléctrica.

CONDICIONES DE TERMINACIÓN

La evacuación de humos y gases será correcta.

CONSERVACIÓN Y MANTENIMIENTO

Se protegerá frente a golpes y salpicaduras.

CRITERIO DE MEDICIÓN EN OBRA Y CONDICIONES DE ABONO

Se medirá el número de unidades realmente ejecutadas según especificaciones de Proyecto.

Unidad de obra IVG015g: Ventilador helicoidal tubular con hélice de aluminio de álabes inclinables, motor para alimentación trifásica y camisa corta, para trabajar inmerso a 400°C durante dos horas, según UNE-EN 12101-3. Caudal máximo 32.713 m³/h.

CARACTERÍSTICAS TÉCNICAS

Suministro e instalación de ventilador helicoidal tubular con hélice de aluminio de álabes inclinables, motor para alimentación trifásica a 400 V y 50 Hz de frecuencia, con protección térmica, aislamiento clase H, protección IP 55, camisa corta con tratamiento anticorrosión por cataforesis, acabado con pintura poliéster y caja de bornes ignífuga, de 1430 r.p.m., potencia absorbida 5,5 kW, caudal máximo 32713 m³/h, para trabajar inmerso a 400°C durante dos horas, según UNE-EN 12101-3. Incluso elementos antivibratorios, elementos de fijación y accesorios. Totalmente montado, conexionado y probado.

NORMATIVA DE APLICACIÓN

Instalación: **CTE. DB-HS Salubridad.**

CRITERIO DE MEDICIÓN EN PROYECTO

Número de unidades previstas, según documentación gráfica de Proyecto.

CONDICIONES PREVIAS QUE HAN DE CUMPLIRSE ANTES DE LA EJECUCIÓN DE LAS UNIDADES DE OBRA

DEL SOPORTE

Se comprobará que su situación se corresponde con la de Proyecto.

PROCESO DE EJECUCIÓN

FASES DE EJECUCIÓN

Colocación y fijación del ventilador. Conexión a la red eléctrica.

CONDICIONES DE TERMINACIÓN

La evacuación de humos y gases será correcta.

CONSERVACIÓN Y MANTENIMIENTO

Se protegerá frente a golpes y salpicaduras.

CRITERIO DE MEDICIÓN EN OBRA Y CONDICIONES DE ABONO

Se medirá el número de unidades realmente ejecutadas según especificaciones de Proyecto.

Unidad de obra IVG020: Conductos de chapa galvanizada de 0,6 mm de espesor y juntas transversales con vaina deslizante tipo bayoneta.

MEDIDAS PARA ASEGURAR LA COMPATIBILIDAD ENTRE LOS DIFERENTES PRODUCTOS, ELEMENTOS Y SISTEMAS CONSTRUCTIVOS QUE COMPONEN LA UNIDAD DE OBRA.

Para evitar que se produzca el fenómeno electroquímico de la corrosión galvánica entre metales con diferente potencial, se tomarán las siguientes medidas: evitar el contacto físico entre ellos, aislar eléctricamente los metales con diferente potencial y evitar el contacto entre los elementos metálicos y el yeso.

CARACTERÍSTICAS TÉCNICAS

Suministro e instalación de red de conductos de ventilación, constituida por conductos de chapa galvanizada de 0,6 mm de espesor y juntas transversales con vaina deslizante tipo bayoneta. Incluso p/p de recorte de materiales, uniones, refuerzos, tapas de registro, elementos de fijación, conexiones entre la red de conductos y ventiladores o cajas de ventilación, accesorios y piezas especiales

realizadas con chapa metálica, sin incluir compuertas de regulación o cortafuego, ni rejillas y difusores. Totalmente montada, conexionada y probada por la empresa instaladora mediante las correspondientes pruebas de servicio (incluidas en este precio).

CRITERIO DE MEDICIÓN EN PROYECTO

Superficie proyectada, según documentación gráfica de Proyecto, calculada como producto del perímetro por la longitud del tramo, medida entre los ejes de los elementos o de los puntos a conectar, sin descontar las piezas especiales.

CONDICIONES PREVIAS QUE HAN DE CUMPLIRSE ANTES DE LA EJECUCIÓN DE LAS UNIDADES DE OBRA

DEL SOPORTE

Se comprobará que su situación y recorrido se corresponden con los de Proyecto, y que hay espacio suficiente para su instalación.

PROCESO DE EJECUCIÓN

FASES DE EJECUCIÓN

Replanteo del recorrido de los conductos. Marcado y posterior anclaje de los soportes de los conductos. Montaje y fijación de conductos. Conexiones entre la red de conductos y los ventiladores o cajas de ventilación. Realización de pruebas de servicio.

CONDICIONES DE TERMINACIÓN

Los conductos y embocaduras quedarán estancos.

PRUEBAS DE SERVICIO

Prueba de resistencia mecánica y estanqueidad.

Normativa de aplicación: UNE-EN 1507. Ventilación de edificios. Conductos de aire de chapa metálica de sección rectangular. Requisitos de resistencia y estanquidad

CONSERVACIÓN Y MANTENIMIENTO

No albergarán conducciones de otras instalaciones mecánicas o eléctricas ni serán atravesados por éstas.

CRITERIO DE MEDICIÓN EN OBRA Y CONDICIONES DE ABONO

Se medirá la superficie realmente ejecutada según especificaciones de Proyecto.

Unidad de obra IVG030b: Rejilla de retorno, de aluminio extruido, anodizado color natural E6-C-0, con lamas horizontales regulables individualmente, de 625x325 mm, montada en conducto metálico rectangular.

CARACTERÍSTICAS TÉCNICAS

Suministro y montaje de rejilla de retorno, de aluminio extruido, anodizado color natural E6-C-0, con lamas horizontales regulables individualmente, de 625x325 mm, fijación mediante tornillos vistos, montada en conducto metálico rectangular. Incluso accesorios de montaje y elementos de fijación. Totalmente montada y conectada a la red de conductos.

CRITERIO DE MEDICIÓN EN PROYECTO

Número de unidades previstas, según documentación gráfica de Proyecto.

CONDICIONES PREVIAS QUE HAN DE CUMPLIRSE ANTES DE LA EJECUCIÓN DE LAS UNIDADES DE OBRA

DEL SOPORTE

Se comprobará que su situación se corresponde con la de Proyecto.

PROCESO DE EJECUCIÓN

FASES DE EJECUCIÓN

Replanteo. Montaje y fijación de la rejilla en el conducto.

CONDICIONES DE TERMINACIÓN

La disposición de las lamas será adecuada.

CONSERVACIÓN Y MANTENIMIENTO

Se protegerá frente a golpes.

CRITERIO DE MEDICIÓN EN OBRA Y CONDICIONES DE ABONO

Se medirá el número de unidades realmente ejecutadas según especificaciones de Proyecto.

Unidad de obra IVG035f: Rejilla de intemperie para instalaciones de ventilación, marco frontal y lamas de chapa perfilada de acero galvanizado, de 1000x990 mm.

CARACTERÍSTICAS TÉCNICAS

Suministro y montaje de rejilla de intemperie para instalaciones de ventilación, marco frontal y lamas de chapa perfilada de acero galvanizado, de 1000x990 mm, tela metálica de acero galvanizado con malla de 20x20 mm, con marco de montaje de chapa de acero galvanizado, fijado en el cerramiento de fachada, sobre el que se acoplará la rejilla utilizada como toma o salida de aire. Incluso accesorios de montaje y elementos de fijación. Totalmente montada y conectada a la red de conductos.

CRITERIO DE MEDICIÓN EN PROYECTO

Número de unidades previstas, según documentación gráfica de Proyecto.

CONDICIONES PREVIAS QUE HAN DE CUMPLIRSE ANTES DE LA EJECUCIÓN DE LAS UNIDADES DE OBRA

DEL SOPORTE

Se comprobará que su situación se corresponde con la de Proyecto.

PROCESO DE EJECUCIÓN

FASES DE EJECUCIÓN

Replanteo. Montaje y fijación del marco en el cerramiento. Fijación de la rejilla en el marco. Conexión al conducto.

CONDICIONES DE TERMINACIÓN

La disposición de las lamas será adecuada.

CONSERVACIÓN Y MANTENIMIENTO

Se protegerá frente a golpes.

CRITERIO DE MEDICIÓN EN OBRA Y CONDICIONES DE ABONO

Se medirá el número de unidades realmente ejecutadas según especificaciones de Proyecto.

Unidad de obra IVG050: Sistema de detección automática de monóxido de carbono (CO) formado por central de 2 zonas de detección, 12 detectores de monóxido de carbono, y canalización con tubo de protección colocado superficialmente.

CARACTERÍSTICAS TÉCNICAS

Suministro e instalación de sistema de detección automática de monóxido de carbono (CO) formado por central con una capacidad máxima de 2 zonas de detección, 12 detectores de monóxido de carbono, y canalización con tubo de protección colocado superficialmente de PVC rígido, blindado. Incluso cableado con conductores de cobre y cuantos accesorios sean necesarios para su correcta instalación. Totalmente montado, conexionado y probado.

NORMATIVA DE APLICACIÓN

Instalación: REBT. Reglamento Electrotécnico para Baja Tensión.

CRITERIO DE MEDICIÓN EN PROYECTO

Número de unidades previstas, según documentación gráfica de Proyecto.

CONDICIONES PREVIAS QUE HAN DE CUMPLIRSE ANTES DE LA EJECUCIÓN DE LAS UNIDADES DE OBRA

DEL SOPORTE

Se comprobará que su situación y recorrido se corresponden con los de Proyecto, y que hay espacio suficiente para su instalación.

Se comprobarán las separaciones mínimas de las conducciones con otras instalaciones.

DEL CONTRATISTA

Las instalaciones eléctricas de baja tensión se ejecutarán por instaladores autorizados en baja tensión, autorizados para el ejercicio de la actividad.

PROCESO DE EJECUCIÓN

FASES DE EJECUCIÓN

Replanteo de la canalización eléctrica y elementos que componen la instalación. Tendido y fijación del tubo de protección del cableado. Tendido de cables. Montaje y conexionado de detectores y central.

CONDICIONES DE TERMINACIÓN

La instalación podrá revisarse con facilidad.

CONSERVACIÓN Y MANTENIMIENTO

Se protegerá de la humedad y del contacto con materiales agresivos.

CRITERIO DE MEDICIÓN EN OBRA Y CONDICIONES DE ABONO

Se medirá el número de unidades realmente ejecutadas según especificaciones de Proyecto.

Unidad de obra ITA010: Ascensor eléctrico sin cuarto de máquinas de frecuencia variable de 1 m/s de velocidad, 3 paradas, 450 kg de carga nominal, con capacidad para 6 personas, nivel medio de acabado en cabina de 1000x1250x2200 mm, maniobra universal simple, puertas interiores automáticas de acero inoxidable y puertas exteriores automáticas en acero inoxidable de 800x2000 mm.

MEDIDAS PARA ASEGURAR LA COMPATIBILIDAD ENTRE LOS DIFERENTES PRODUCTOS, ELEMENTOS Y SISTEMAS CONSTRUCTIVOS QUE COMPONEN LA UNIDAD DE OBRA.

El hueco del ascensor no contendrá canalizaciones ni elementos extraños al servicio del ascensor ni se utilizará para ventilar locales ajenos a su servicio.

El cuadro de maniobra se colocará fuera del hueco del ascensor.

CARACTERÍSTICAS TÉCNICAS

Suministro e instalación completa de ascensor eléctrico sin cuarto de máquinas de frecuencia variable de 1 m/s de velocidad, 3 paradas, 450 kg de carga nominal, con capacidad para 6 personas, nivel medio de acabado en cabina de 1000x1250x2200 mm, con alumbrado eléctrico permanente de

50 lux como mínimo, maniobra universal simple, puertas interiores automáticas de acero inoxidable y puertas exteriores automáticas en acero inoxidable de 800x2000 mm. Incluso ganchos de fijación, lámparas de alumbrado del hueco, guías, cables de tracción y pasacables, amortiguadores de foso, contrapesos, puertas de acceso, grupo tractor, cuadro y cable de maniobra, bastidor, chasis y puertas de cabina con acabados, limitador de velocidad y paracaídas, botoneras de piso y de cabina, selector de paradas, instalación eléctrica, línea telefónica y sistemas de seguridad. Totalmente montado, conexionado y probado por la empresa instaladora mediante las correspondientes pruebas de servicio (incluidas en este precio).

CRITERIO DE MEDICIÓN EN PROYECTO

Número de unidades previstas, según documentación gráfica de Proyecto.

CONDICIONES PREVIAS QUE HAN DE CUMPLIRSE ANTES DE LA EJECUCIÓN DE LAS UNIDADES DE OBRA

DEL SOPORTE

Se comprobará que los paramentos del hueco del ascensor tienen una resistencia mecánica suficiente para soportar las acciones debidas al funcionamiento de la maquinaria y que están contruidos con materiales incombustibles y duraderos.

FASES DE EJECUCIÓN

Replanteo de guías y niveles. Colocación de los puntos de fijación. Instalación de las lámparas de alumbrado del hueco. Montaje de guías, cables de tracción y pasacables. Colocación de los amortiguadores de foso. Colocación de contrapesos. Presentación de las puertas de acceso. Montaje del grupo tractor. Montaje del cuadro y conexión del cable de maniobra. Montaje del bastidor, el chasis y las puertas de cabina con sus acabados. Instalación del limitador de velocidad y el paracaídas. Instalación de las botoneras de piso y de cabina. Instalación del selector de paradas. Conexionado con la red eléctrica. Instalación de la línea telefónica y de los sistemas de seguridad. Realización de pruebas de servicio.

PRUEBAS DE SERVICIO

Prueba de funcionamiento.

Normativa de aplicación: Instrucción Técnica Complementaria AEM 1 "Ascensores" del Reglamento de aparatos de elevación y manutención, aprobado por Real Decreto 2291/1985, de 8 de noviembre

CONSERVACIÓN Y MANTENIMIENTO

Se protegerá frente a golpes.

CRITERIO DE MEDICIÓN EN OBRA Y CONDICIONES DE ABONO

Se medirá el número de unidades realmente ejecutadas según especificaciones de Proyecto.

2.2.8. Equipamiento y aparatos sanitarios

Unidad de obra SAL010: Lavabo de porcelana sanitaria, sobre encimera, modelo Art 60 "ROCA", color Blanco, de 600x380 mm, equipado con grifería monomando de caño alto de repisa para lavabo, con cartucho cerámico y limitador de caudal a 6 l/min, acabado cromado, modelo Thesis, y desagüe con sifón botella extensible, modelo Minimal.

MEDIDAS PARA ASEGURAR LA COMPATIBILIDAD ENTRE LOS DIFERENTES PRODUCTOS, ELEMENTOS Y SISTEMAS CONSTRUCTIVOS QUE COMPONEN LA UNIDAD DE OBRA.

Para evitar que se produzca el fenómeno electroquímico de la corrosión galvánica entre metales con diferente potencial, se tomarán las siguientes medidas: evitar el contacto físico entre ellos, aislar eléctricamente los metales con diferente potencial y evitar el contacto entre los elementos metálicos y el yeso.

Las válvulas de desagüe no se unirán con masilla.

CARACTERÍSTICAS TÉCNICAS

Suministro e instalación de lavabo de porcelana sanitaria, sobre encimera, modelo Art 60 "ROCA", color Blanco, de 600x380 mm, equipado con grifería monomando de caño alto de repisa para lavabo, con cartucho cerámico y limitador de caudal a 6 l/min, acabado cromado, modelo Thesis, y desagüe con sifón botella extensible, modelo Minimal. Incluso conexión a las redes de agua fría y caliente y a la red de evacuación existente, fijación del aparato y sellado con silicona. Totalmente instalado, conexionado, probado y en funcionamiento.

NORMATIVA DE APLICACIÓN

Ejecución: **CTE. DB-HS Salubridad.**

CRITERIO DE MEDICIÓN EN PROYECTO

Número de unidades previstas, según documentación gráfica de Proyecto.

CONDICIONES PREVIAS QUE HAN DE CUMPLIRSE ANTES DE LA EJECUCIÓN DE LAS UNIDADES DE OBRA

DEL SOPORTE

Se comprobará que el paramento soporte está completamente acabado y que las instalaciones de agua fría, de agua caliente y de salubridad están terminadas.

PROCESO DE EJECUCIÓN

FASES DE EJECUCIÓN

Replanteo y trazado en el paramento soporte de la situación del aparato. Colocación, nivelación y fijación de los elementos de soporte. Nivelación, aplomado y colocación del aparato. Conexión a la red de evacuación. Montaje de la grifería. Conexión a las redes de agua fría y caliente. Montaje de accesorios y complementos. Sellado de juntas.

CONDICIONES DE TERMINACIÓN

Quedará nivelado en ambas direcciones, en la posición prevista y fijado correctamente. Se garantizará la estanqueidad de las conexiones y el sellado de las juntas.

CONSERVACIÓN Y MANTENIMIENTO

El aparato sanitario se precintará, quedando protegido de materiales agresivos, impactos y suciedad, y evitándose su utilización. No se someterá a cargas para las cuales no está diseñado, ni se manejarán elementos duros ni pesados en su alrededor, para evitar que se produzcan impactos sobre su superficie.

CRITERIO DE MEDICIÓN EN OBRA Y CONDICIONES DE ABONO

Se medirá el número de unidades realmente colocadas según especificaciones de Proyecto.

Unidad de obra SAI010: Taza de inodoro de tanque bajo, de porcelana sanitaria, modelo Meridian "ROCA", color Blanco, de 370x645x790 mm, con cisterna de inodoro, de doble descarga, de 360x140x355 mm, asiento y tapa de inodoro, de caída amortiguada.

MEDIDAS PARA ASEGURAR LA COMPATIBILIDAD ENTRE LOS DIFERENTES PRODUCTOS, ELEMENTOS Y SISTEMAS CONSTRUCTIVOS QUE COMPONEN LA UNIDAD DE OBRA.

Para evitar que se produzca el fenómeno electroquímico de la corrosión galvánica entre metales con diferente potencial, se tomarán las siguientes medidas: evitar el contacto físico entre ellos, aislar eléctricamente los metales con diferente potencial y evitar el contacto entre los elementos metálicos y el yeso.

CARACTERÍSTICAS TÉCNICAS

Suministro e instalación de taza de inodoro de tanque bajo, de porcelana sanitaria, modelo Meridian "ROCA", color Blanco, de 370x645x790 mm, con cisterna de inodoro, de doble descarga, de 360x140x355 mm, asiento y tapa de inodoro, de caída amortiguada. Incluso llave de regulación, enlace de alimentación flexible, conexión a la red de agua fría y a la red de evacuación existente, fijación del aparato y sellado con silicona. Totalmente instalado, conexionado, probado y en funcionamiento.

CRITERIO DE MEDICIÓN EN PROYECTO

Número de unidades previstas, según documentación gráfica de Proyecto.

CONDICIONES PREVIAS QUE HAN DE CUMPLIRSE ANTES DE LA EJECUCIÓN DE LAS UNIDADES DE OBRA

DEL SOPORTE

Se comprobará que el paramento soporte está completamente acabado y que las instalaciones de agua fría, de agua caliente y de salubridad están terminadas.

PROCESO DE EJECUCIÓN

FASES DE EJECUCIÓN

Replanteo y trazado en el paramento soporte de la situación del aparato. Colocación de los elementos de fijación suministrados por el fabricante. Nivelación, aplomado y colocación del aparato. Conexión a la red de evacuación. Conexión a la red de agua fría. Montaje de accesorios y complementos. Sellado de juntas.

CONDICIONES DE TERMINACIÓN

Quedará nivelado en ambas direcciones, en la posición prevista y fijado correctamente. Se garantizará la estanqueidad de las conexiones y el sellado de las juntas.

CONSERVACIÓN Y MANTENIMIENTO

El aparato sanitario se precintará, quedando protegido de materiales agresivos, impactos y suciedad, y evitándose su utilización. No se someterá a cargas para las cuales no está diseñado, ni se manejarán elementos duros ni pesados en su alrededor, para evitar que se produzcan impactos sobre su superficie.

CRITERIO DE MEDICIÓN EN OBRA Y CONDICIONES DE ABONO

Se medirá el número de unidades realmente colocadas según especificaciones de Proyecto.

Unidad de obra SPA020: Barra de sujeción para minusválidos, rehabilitación y tercera edad, para inodoro, colocada en pared, abatible, con forma de U, de acero inoxidable AISI 304.

CARACTERÍSTICAS TÉCNICAS

Suministro y colocación de barra de sujeción para minusválidos, rehabilitación y tercera edad, para inodoro, colocada en pared, abatible, con forma de U, de acero inoxidable AISI 304, de dimensiones totales 790x130 mm con tubo de 33 mm de diámetro exterior y 1,5 mm de espesor, con portarrollos de papel higiénico, nivelada y fijada al soporte con las sujeciones suministradas por el fabricante. Totalmente montada.

CRITERIO DE MEDICIÓN EN PROYECTO

Número de unidades previstas, según documentación gráfica de Proyecto.

CONDICIONES PREVIAS QUE HAN DE CUMPLIRSE ANTES DE LA EJECUCIÓN DE LAS UNIDADES DE OBRA

DEL SOPORTE

Se comprobará que se ha finalizado el revestimiento de la superficie soporte y que ésta posee la resistencia adecuada.

PROCESO DE EJECUCIÓN

FASES DE EJECUCIÓN

Replanteo y trazado en el paramento de la situación de la barra. Colocación, nivelación y fijación de los elementos de soporte. Limpieza del elemento.

CONDICIONES DE TERMINACIÓN

La fijación será adecuada.

CONSERVACIÓN Y MANTENIMIENTO

Se protegerá frente a golpes y rozaduras.

CRITERIO DE MEDICIÓN EN OBRA Y CONDICIONES DE ABONO

Se medirá el número de unidades realmente colocadas según especificaciones de Proyecto.

Unidad de obra SPL010: Lavabo de porcelana sanitaria, mural, de altura fija, de 680x580 mm, equipado con grifería, instalado sobre ménsulas fijadas a bastidor metálico regulable.

MEDIDAS PARA ASEGURAR LA COMPATIBILIDAD ENTRE LOS DIFERENTES PRODUCTOS, ELEMENTOS Y SISTEMAS CONSTRUCTIVOS QUE COMPONEN LA UNIDAD DE OBRA.

Para evitar que se produzca el fenómeno electroquímico de la corrosión galvánica entre metales con diferente potencial, se tomarán las siguientes medidas: evitar el contacto físico entre ellos, aislar eléctricamente los metales con diferente potencial y evitar el contacto entre los elementos metálicos y el yeso.

Las válvulas de desagüe no se unirán con masilla.

CARACTERÍSTICAS TÉCNICAS

Suministro e instalación de lavabo de porcelana sanitaria, mural, de altura fija, de 680x580 mm, equipado con grifo monomando con caño extraíble de accionamiento por palanca, cuerpo de latón cromado y flexible de 1,25 m de longitud, instalado sobre ménsulas fijadas a bastidor metálico regulable, de acero pintado con poliéster, fijado al suelo y a la pared y recubierto con tabique de fábrica o placa de yeso (no incluidos en este precio), de 495 mm de anchura y 1120 a 1320 mm de

altura. Incluso válvula de desagüe, sifón individual y ménsulas de fijación, conexión a las redes de agua fría y caliente y a la red de evacuación existentes, fijación del aparato y sellado con silicona. Totalmente instalado, conexionado, probado y en funcionamiento.

CRITERIO DE MEDICIÓN EN PROYECTO

Número de unidades previstas, según documentación gráfica de Proyecto.

CONDICIONES PREVIAS QUE HAN DE CUMPLIRSE ANTES DE LA EJECUCIÓN DE LAS UNIDADES DE OBRA

DEL SOPORTE

Se comprobará que el paramento soporte está completamente acabado y que las instalaciones de agua fría, de agua caliente y de salubridad están terminadas.

PROCESO DE EJECUCIÓN

FASES DE EJECUCIÓN

Replanteo y trazado en el paramento soporte de la situación del aparato. Colocación de los elementos de fijación suministrados por el fabricante. Nivelación, aplomado y colocación del aparato. Conexión a la red de evacuación. Montaje de la grifería. Conexión a las redes de agua fría y caliente. Montaje de accesorios y complementos. Sellado de juntas.

CONDICIONES DE TERMINACIÓN

Quedará nivelado en ambas direcciones, en la posición prevista y fijado correctamente. Se garantizará la estanqueidad de las conexiones y el sellado de las juntas.

CONSERVACIÓN Y MANTENIMIENTO

El aparato sanitario se precintará, quedando protegido de materiales agresivos, impactos y suciedad, y evitándose su utilización. No se someterá a cargas para las cuales no está diseñado, ni se manejarán elementos duros ni pesados en su alrededor, para evitar que se produzcan impactos sobre su superficie.

CRITERIO DE MEDICIÓN EN OBRA Y CONDICIONES DE ABONO

Se medirá el número de unidades realmente colocadas según especificaciones de Proyecto.

Unidad de obra SPI010: Taza de inodoro de tanque alto, de porcelana sanitaria, para adosar a la pared, color blanco, con cisterna de inodoro vista, con pulsador en la pared, de ABS blanco, asiento de inodoro extraíble y antideslizante.

MEDIDAS PARA ASEGURAR LA COMPATIBILIDAD ENTRE LOS DIFERENTES PRODUCTOS, ELEMENTOS Y SISTEMAS CONSTRUCTIVOS QUE COMPONEN LA UNIDAD DE OBRA.

Para evitar que se produzca el fenómeno electroquímico de la corrosión galvánica entre metales con diferente potencial, se tomarán las siguientes medidas: evitar el contacto físico entre ellos, aislar eléctricamente los metales con diferente potencial y evitar el contacto entre los elementos metálicos y el yeso.

CARACTERÍSTICAS TÉCNICAS

Suministro e instalación de taza de inodoro de tanque alto, de porcelana sanitaria, para adosar a la pared, color blanco, con cisterna de inodoro vista, con pulsador en la pared, de ABS blanco, asiento de inodoro extraíble y antideslizante, con posibilidad de uso como bidé; para fijar al suelo mediante 4 puntos de anclaje. Incluso conexión a la red de agua fría y a la red de evacuación existentes, fijación del aparato y sellado con silicona. Totalmente instalado, conexionado, probado y en funcionamiento.

CRITERIO DE MEDICIÓN EN PROYECTO

Número de unidades previstas, según documentación gráfica de Proyecto.

CONDICIONES PREVIAS QUE HAN DE CUMPLIRSE ANTES DE LA EJECUCIÓN DE LAS UNIDADES DE OBRA

DEL SOPORTE

Se comprobará que el paramento soporte está completamente acabado y que las instalaciones de agua fría, de agua caliente y de salubridad están terminadas.

PROCESO DE EJECUCIÓN

FASES DE EJECUCIÓN

Replanteo y trazado en el paramento soporte de la situación del aparato. Colocación de los elementos de fijación suministrados por el fabricante. Nivelación, aplomado y colocación del aparato. Conexión a la red de evacuación. Conexión a la red de agua fría. Montaje de accesorios y complementos. Sellado de juntas.

CONDICIONES DE TERMINACIÓN

Quedará nivelado en ambas direcciones, en la posición prevista y fijado correctamente. Se garantizará la estanqueidad de las conexiones y el sellado de las juntas.

CONSERVACIÓN Y MANTENIMIENTO

El aparato sanitario se precintará, quedando protegido de materiales agresivos, impactos y suciedad, y evitándose su utilización. No se someterá a cargas para las cuales no está diseñado, ni se manejarán elementos duros ni pesados en su alrededor, para evitar que se produzcan impactos sobre su superficie.

CRITERIO DE MEDICIÓN EN OBRA Y CONDICIONES DE ABONO

Se medirá el número de unidades realmente colocadas según especificaciones de Proyecto.

Unidad de obra SMB010: Secamanos eléctrico, de 1600 W de potencia calorífica, con carcasa de acero inoxidable, con interruptor óptico por aproximación de las manos con 1' de tiempo máximo de funcionamiento.

CARACTERÍSTICAS TÉCNICAS

Suministro e instalación de secamanos eléctrico, de 1600 W de potencia calorífica, con carcasa de acero inoxidable, con interruptor óptico por aproximación de las manos con 1' de tiempo máximo de funcionamiento, de 225x160x282 mm. Totalmente montado.

CRITERIO DE MEDICIÓN EN PROYECTO

Número de unidades previstas, según documentación gráfica de Proyecto.

PROCESO DE EJECUCIÓN

FASES DE EJECUCIÓN

Replanteo y trazado en el paramento de la situación del secador de manos. Colocación y fijación de los accesorios de soporte.

CONDICIONES DE TERMINACIÓN

La fijación será adecuada.

CONSERVACIÓN Y MANTENIMIENTO

Se protegerá frente a golpes y rozaduras.

CRITERIO DE MEDICIÓN EN OBRA Y CONDICIONES DE ABONO

Se medirá el número de unidades realmente colocadas según especificaciones de Proyecto.

Unidad de obra SMD010: Dosificador de jabón líquido manual con disposición mural, de 0,5 l de capacidad, carcasa de acero inoxidable AISI 304, acabado brillo.

CARACTERÍSTICAS TÉCNICAS

Suministro e instalación de dosificador de jabón líquido manual con disposición mural, de 0,5 l de capacidad, carcasa de acero inoxidable AISI 304, acabado brillo, de 100x150x55 mm. Totalmente montado.

CRITERIO DE MEDICIÓN EN PROYECTO

Número de unidades previstas, según documentación gráfica de Proyecto.

PROCESO DE EJECUCIÓN

FASES DE EJECUCIÓN

Replanteo y trazado en el paramento de la situación del accesorio. Colocación y fijación de los accesorios de soporte.

CONDICIONES DE TERMINACIÓN

La fijación será adecuada.

CONSERVACIÓN Y MANTENIMIENTO

Se protegerá frente a golpes y rozaduras.

CRITERIO DE MEDICIÓN EN OBRA Y CONDICIONES DE ABONO

Se medirá el número de unidades realmente colocadas según especificaciones de Proyecto.

Unidad de obra SME010: Portarrollos de papel higiénico, industrial, con disposición mural, carcasa de acero inoxidable AISI 304 con acabado cromado.

CARACTERÍSTICAS TÉCNICAS

Suministro e instalación de portarrollos de papel higiénico, industrial, con disposición mural, carcasa de acero inoxidable AISI 304 con acabado cromado, para un rollo de papel de 240 m de longitud, con cierre mediante cerradura y llave. Totalmente montado.

CRITERIO DE MEDICIÓN EN PROYECTO

Número de unidades previstas, según documentación gráfica de Proyecto.

PROCESO DE EJECUCIÓN

FASES DE EJECUCIÓN

Replanteo y trazado en el paramento de la situación del accesorio. Colocación y fijación de los accesorios de soporte.

CONDICIONES DE TERMINACIÓN

La fijación será adecuada.

CONSERVACIÓN Y MANTENIMIENTO

Se protegerá frente a golpes y rozaduras.

CRITERIO DE MEDICIÓN EN OBRA Y CONDICIONES DE ABONO

Se medirá el número de unidades realmente colocadas según especificaciones de Proyecto.

Unidad de obra SMH010: Papelera higiénica, de 3 litros de capacidad, de acero inoxidable AISI 430.

CARACTERÍSTICAS TÉCNICAS

Suministro de papelera higiénica, de 3 litros de capacidad, de acero inoxidable AISI 430, con pedal de apertura de tapa, de 270 mm de altura y 170 mm de diámetro.

CRITERIO DE MEDICIÓN EN PROYECTO

Número de unidades previstas, según documentación gráfica de Proyecto.

CRITERIO DE MEDICIÓN EN OBRA Y CONDICIONES DE ABONO

Se medirá el número de unidades realmente colocadas según especificaciones de Proyecto.

Unidad de obra SNG010: Encimera de gres porcelánico, Lámina Porcelánica Triple Techlam® Neu "LEVANTINA", de 10 mm de espesor, 460 cm de longitud y 60 cm de anchura, canto con faldón frontal a inglete de 3 cm de ancho.

CARACTERÍSTICAS TÉCNICAS

Suministro y colocación de encimera de gres porcelánico, Lámina Porcelánica Triple Techlam® Neu "LEVANTINA", de 10 mm de espesor, 460 cm de longitud y 60 cm de anchura, canto con faldón frontal a inglete de 3 cm de ancho. Incluso p/p de replanteo; soportes y anclajes de acero galvanizado; resolución de esquinas; ángulos, cantos y remates; uniones entre piezas y encuentros con paramentos, sellados con silicona; nivelado y acucado; eliminación de restos y limpieza.

CRITERIO DE MEDICIÓN EN PROYECTO

Número de unidades previstas, según documentación gráfica de Proyecto. No se han duplicado esquinas en la medición de la longitud de la encimera.

CONDICIONES PREVIAS QUE HAN DE CUMPLIRSE ANTES DE LA EJECUCIÓN DE LAS UNIDADES DE OBRA

DEL SOPORTE

Se comprobará que el soporte está nivelado y que es estable, sólido y resistente a la compresión.

PROCESO DE EJECUCIÓN

FASES DE EJECUCIÓN

Replanteo y trazado de la encimera. Colocación y fijación de los soportes y anclajes. Colocación, ajuste y fijación de las piezas que componen la encimera. Fijación del faldón a la encimera.

CONDICIONES DE TERMINACIÓN

La fijación será adecuada. Tendrá planeidad y no presentará grietas, roturas, manchas ni desportillamientos.

CONSERVACIÓN Y MANTENIMIENTO

Se protegerá frente a golpes o vibraciones que puedan afectar a la estabilidad del conjunto.

CRITERIO DE MEDICIÓN EN OBRA Y CONDICIONES DE ABONO

Se medirá el número de unidades realmente ejecutadas según especificaciones de Proyecto.

Unidad de obra SVC010: Cabina para vestuario, de 900x1400 mm y 2000 mm de altura, de tablero fenólico HPL, de 13 mm de espesor, color a elegir; compuesta de: puerta de 600x1800 mm y 2 laterales de 1800 mm de altura; estructura soporte de acero inoxidable y herrajes de acero inoxidable AISI 316L.

CARACTERÍSTICAS TÉCNICAS

Suministro y montaje de cabina para vestuario, de 900x1400 mm y 2000 mm de altura, de tablero fenólico HPL, de 13 mm de espesor, color a elegir; compuesta de: puerta de 600x1800 mm y 2 laterales de 1800 mm de altura; estructura soporte de acero inoxidable, formada por perfil guía horizontal de sección circular de 25 mm de diámetro, rosetas, pinzas de sujeción de los tableros y perfiles en U de 20x15 mm para fijación a la pared y herrajes de acero inoxidable AISI 316L, formados por bisagras con muelle, tirador con condena e indicador exterior de libre y ocupado, y pies regulables en altura hasta 150 mm. Incluso ajuste de la hoja, fijación de los herrajes, nivelación y ajuste final. Totalmente montada.

CRITERIO DE MEDICIÓN EN PROYECTO

Número de unidades previstas, según documentación gráfica de Proyecto.

CONDICIONES PREVIAS QUE HAN DE CUMPLIRSE ANTES DE LA EJECUCIÓN DE LAS UNIDADES DE OBRA

DEL SOPORTE

Se comprobará que su situación se corresponde con la de Proyecto y que la zona de ubicación está completamente terminada.

PROCESO DE EJECUCIÓN

FASES DE EJECUCIÓN

Replanteo. Colocación de los herrajes de colgar. Colocación de la hoja. Colocación de los herrajes de cierre y accesorios. Nivelación y ajuste final.

CONDICIONES DE TERMINACIÓN

La fijación será adecuada.

CONSERVACIÓN Y MANTENIMIENTO

Se protegerá frente a golpes y salpicaduras.

CRITERIO DE MEDICIÓN EN OBRA Y CONDICIONES DE ABONO

Se medirá el número de unidades realmente colocadas según especificaciones de Proyecto.

Unidad de obra SVC010b: Cabina para vestuario, de 900x1400 mm y 2000 mm de altura, de tablero fenólico HPL, de 13 mm de espesor, color a elegir; compuesta de: puerta de 600x1800 mm; estructura soporte de acero inoxidable y herrajes de acero inoxidable AISI 316L.

CARACTERÍSTICAS TÉCNICAS

Suministro y montaje de cabina para vestuario, de 900x1400 mm y 2000 mm de altura, de tablero fenólico HPL, de 13 mm de espesor, color a elegir; compuesta de: puerta de 600x1800 mm; estructura soporte de acero inoxidable, formada por perfil guía horizontal de sección circular de 25 mm de diámetro, rosetas, pinzas de sujeción de los tableros y perfiles en U de 20x15 mm para fijación a la pared y herrajes de acero inoxidable AISI 316L, formados por bisagras con muelle, tirador con condena e indicador exterior de libre y ocupado, y pies regulables en altura hasta 150 mm. Incluso ajuste de la hoja, fijación de los herrajes, nivelación y ajuste final. Totalmente montada.

CRITERIO DE MEDICIÓN EN PROYECTO

Número de unidades previstas, según documentación gráfica de Proyecto.

CONDICIONES PREVIAS QUE HAN DE CUMPLIRSE ANTES DE LA EJECUCIÓN DE LAS UNIDADES DE OBRA

DEL SOPORTE

Se comprobará que su situación se corresponde con la de Proyecto y que la zona de ubicación está completamente terminada.

PROCESO DE EJECUCIÓN

FASES DE EJECUCIÓN

Replanteo. Colocación de los herrajes de colgar. Colocación de la hoja. Colocación de los herrajes de cierre y accesorios. Nivelación y ajuste final.

CONDICIONES DE TERMINACIÓN

La fijación será adecuada.

CONSERVACIÓN Y MANTENIMIENTO

Se protegerá frente a golpes y salpicaduras.

CRITERIO DE MEDICIÓN EN OBRA Y CONDICIONES DE ABONO

Se medirá el número de unidades realmente colocadas según especificaciones de Proyecto.

2.2.9. Señalización interior

Unidad de obra ROO030: Marcado de plazas de garaje, recorridos peatonales y líneas continuas mediante línea de 10 cm de ancho, de pintura al clorocaucho de color rojo y acabado semibrillante.

CARACTERÍSTICAS TÉCNICAS

Suministro y aplicación sobre suelos interiores o exteriores de hormigón o mortero de cemento, de pintura al clorocaucho, acabado semibrillante, color rojo, para el marcado de plazas de garaje, con una anchura de línea de 10 cm; aplicado en dos o más capas hasta alcanzar un espesor mínimo de 2 mm. Incluso p/p de limpieza previa del polvo existente en su superficie, replanteo y encintado.

CRITERIO DE MEDICIÓN EN PROYECTO

Longitud medida según documentación gráfica de Proyecto.

CONDICIONES PREVIAS QUE HAN DE CUMPLIRSE ANTES DE LA EJECUCIÓN DE LAS UNIDADES DE OBRA

DEL SOPORTE

Se comprobará que la superficie a revestir está seca y limpia de polvo y grasa.

AMBIENTALES

Se suspenderán los trabajos cuando la temperatura ambiente sea inferior a 5°C o llueva.

PROCESO DE EJECUCIÓN

FASES DE EJECUCIÓN

Limpieza general de la superficie soporte. Replanteo. Encintado. Aplicación de la pintura.

CONDICIONES DE TERMINACIÓN

Tendrá buen aspecto.

CRITERIO DE MEDICIÓN EN OBRA Y CONDICIONES DE ABONO

Se medirá la longitud realmente ejecutada según especificaciones de Proyecto.

Unidad de obra ROO040: Rotulación de número de plaza de garaje, con pintura al clorocaucho de color rojo y acabado semibrillante.

CARACTERÍSTICAS TÉCNICAS

Suministro y aplicación, sobre paramentos interiores o exteriores, de hormigón o mortero de cemento, de pintura al clorocaucho, acabado semibrillante, color rojo, para la rotulación de número de plaza de garaje o trastero; aplicado en dos o más capas hasta alcanzar un espesor mínimo de 2 mm. Incluso p/p de limpieza previa del polvo existente en su superficie, replanteo y encintado.

CRITERIO DE MEDICIÓN EN PROYECTO

Número de unidades previstas, según documentación gráfica de Proyecto.

CONDICIONES PREVIAS QUE HAN DE CUMPLIRSE ANTES DE LA EJECUCIÓN DE LAS UNIDADES DE OBRA

DEL SOPORTE

Se comprobará que la superficie a revestir está seca y limpia de polvo y grasa.

AMBIENTALES

Se suspenderán los trabajos cuando la temperatura ambiente sea inferior a 5°C o llueva.

PROCESO DE EJECUCIÓN

FASES DE EJECUCIÓN

Limpieza general de la superficie soporte. Replanteo. Encintado. Aplicación de la pintura.

CONDICIONES DE TERMINACIÓN

Tendrá buen aspecto.

CRITERIO DE MEDICIÓN EN OBRA Y CONDICIONES DE ABONO

Se medirá el número de unidades realmente ejecutadas según especificaciones de Proyecto.

Unidad de obra ROO040b: Rotulación de flechas e inscripciones horizontales en garajes con pintura al clorocaucho de color rojo y acabado semibrillante.

CARACTERÍSTICAS TÉCNICAS

Suministro y aplicación, sobre paramentos interiores o exteriores, de hormigón o mortero de cemento, de pintura al clorocaucho, acabado semibrillante, color rojo, para la rotulación de flechas e inscripciones horizontales en garajes; aplicado en dos o más capas hasta alcanzar un espesor mínimo de 2 mm. Incluso p/p de limpieza previa del polvo existente en su superficie, replanteo y encintado.

CRITERIO DE MEDICIÓN EN PROYECTO

Número de unidades previstas, según documentación gráfica de Proyecto.

CONDICIONES PREVIAS QUE HAN DE CUMPLIRSE ANTES DE LA EJECUCIÓN DE LAS UNIDADES DE OBRA

DEL SOPORTE

Se comprobará que la superficie a revestir está seca y limpia de polvo y grasa.

AMBIENTALES

Se suspenderán los trabajos cuando la temperatura ambiente sea inferior a 5°C o llueva.

PROCESO DE EJECUCIÓN

FASES DE EJECUCIÓN

Limpieza general de la superficie soporte. Replanteo. Encintado. Aplicación de la pintura.

CONDICIONES DE TERMINACIÓN

Tendrá buen aspecto.

CRITERIO DE MEDICIÓN EN OBRA Y CONDICIONES DE ABONO

Se medirá la superficie realmente pintada según especificaciones de Proyecto.

2.2.10. Urbanización

Unidad de obra ADE010: Excavación en zanjas para instalaciones en cualquier tipo de terreno, con medios mecánicos, retirada de los materiales excavados y carga a camión.

CARACTERÍSTICAS TÉCNICAS

Excavación de tierras a cielo abierto para formación de zanjas para instalaciones hasta una profundidad de 2 m, en cualquier tipo de terreno, con medios mecánicos, hasta alcanzar la cota de profundidad indicada en el Proyecto. Incluso transporte de la maquinaria, refinado de paramentos y fondo de excavación, extracción de tierras fuera de la excavación, retirada de los materiales excavados y carga a camión.

NORMATIVA DE APLICACIÓN

Ejecución:

- CTE. DB-HS Salubridad.
- NTE-ADZ. Acondicionamiento del terreno. Desmontes: Zanjas y pozos.

CRITERIO DE MEDICIÓN EN PROYECTO

Volumen medido sobre las secciones teóricas de la excavación, según documentación gráfica de Proyecto.

CONDICIONES PREVIAS QUE HAN DE CUMPLIRSE ANTES DE LA EJECUCIÓN DE LAS UNIDADES DE OBRA

DEL SOPORTE

Se comprobará la posible existencia de servidumbres, elementos enterrados, redes de servicio o cualquier tipo de instalaciones que puedan resultar afectadas por las obras a iniciar.

Se dispondrá de la información topográfica y geotécnica necesaria, recogida en el correspondiente estudio geotécnico del terreno realizado por un laboratorio acreditado en el área técnica correspondiente, y que incluirá, entre otros datos: tipo, humedad y compacidad o consistencia del terreno.

Se dispondrán puntos fijos de referencia en lugares que puedan verse afectados por la excavación, a los cuales se referirán todas las lecturas de cotas de nivel y desplazamientos horizontales y verticales de los puntos del terreno.

Se comprobará el estado de conservación de los edificios medianeros y de las construcciones próximas que puedan verse afectadas por las excavaciones.

DEL CONTRATISTA

Si existieran instalaciones en servicio que pudieran verse afectadas por los trabajos a realizar, solicitará de las correspondientes compañías suministradoras su situación y, en su caso, la solución a adoptar, así como las distancias de seguridad a tendidos aéreos de conducción de energía eléctrica.

Notificará al Director de Ejecución de la obra, con la antelación suficiente, el comienzo de las excavaciones.

En caso de realizarse cualquier tipo de entibación del terreno, presentará al Director de Ejecución de la obra, para su aprobación, los cálculos justificativos de la solución a adoptar.

PROCESO DE EJECUCIÓN

FASES DE EJECUCIÓN

Replanteo general y fijación de los puntos y niveles de referencia. Colocación de las camillas en las esquinas y extremos de las alineaciones. Excavación en sucesivas franjas horizontales y extracción de tierras. Refinado de fondos con extracción de las tierras. Carga a camión de las tierras excavadas.

CONDICIONES DE TERMINACIÓN

El fondo de la excavación quedará nivelado, limpio y ligeramente apisonado.

CONSERVACIÓN Y MANTENIMIENTO

Las excavaciones quedarán protegidas frente a filtraciones y acciones de erosión o desmoronamiento por parte de las aguas de escorrentía. Se tomarán las medidas oportunas para asegurar que sus características geométricas permanecen inamovibles. Mientras se efectúe la consolidación definitiva de las paredes y fondo de las excavaciones se conservarán las entibaciones realizadas, que sólo podrán quitarse, total o parcialmente, previa comprobación del Director de Ejecución de la obra, y en la forma y plazos que éste dictamine. Se tomarán las medidas necesarias para impedir la degradación del fondo de la excavación frente a la acción de las lluvias u otros agentes meteorológicos, en el intervalo de tiempo que medie entre la excavación y la finalización de los trabajos de colocación de instalaciones y posterior relleno de las zanjas.

CRITERIO DE MEDICIÓN EN OBRA Y CONDICIONES DE ABONO

Se medirá el volumen teórico ejecutado según especificaciones de Proyecto, sin incluir los incrementos por excesos de excavación no autorizados, ni el relleno necesario para reconstruir la sección teórica por defectos imputables al Contratista. Se medirá la excavación una vez realizada y antes de que sobre ella se efectúe ningún tipo de relleno. Si el Contratista cerrase la excavación antes de conformada la medición, se entenderá que se aviene a lo que unilateralmente determine el Director de Ejecución de la obra.

Unidad de obra ADR010: Relleno principal de zanjas para instalaciones, con tierra de la propia excavación, y compactación al 95% del Proctor Modificado con bandeja vibrante de guiado manual.

CARACTERÍSTICAS TÉCNICAS

Formación de relleno principal de zanjas para instalaciones, con tierra seleccionada procedente de la propia excavación y compactación en tongadas sucesivas de 20 cm de espesor máximo con bandeja vibrante de guiado manual, hasta alcanzar una densidad seca no inferior al 95% de la máxima obtenida en el ensayo Proctor Modificado, realizado según UNE 103501 (ensayo no incluido en este precio). Incluso cinta o distintivo indicador de la instalación, carga, transporte y descarga a pie de tajo de los áridos a utilizar en los trabajos de relleno y humectación de los mismos.

NORMATIVA DE APLICACIÓN

Ejecución:

- CTE. DB-SE-C Seguridad estructural: Cimientos.
- CTE. DB-HS Salubridad.
- NTE-ADZ. Acondicionamiento del terreno. Desmontes: Zanjas y pozos.

CRITERIO DE MEDICIÓN EN PROYECTO

Volumen medido sobre las secciones teóricas de la excavación, según documentación gráfica de Proyecto.

CONDICIONES PREVIAS QUE HAN DE CUMPLIRSE ANTES DE LA EJECUCIÓN DE LAS UNIDADES DE OBRA

AMBIENTALES

Se comprobará que la temperatura ambiente no sea inferior a 2°C a la sombra.

PROCESO DE EJECUCIÓN

FASES DE EJECUCIÓN

Extendido del material de relleno en tongadas de espesor uniforme. Humectación o desecación de cada tongada. Colocación de cinta o distintivo indicador de la instalación. Compactación.

CONDICIONES DE TERMINACIÓN

Las tierras o áridos de relleno habrán alcanzado el grado de compactación adecuado.

CONSERVACIÓN Y MANTENIMIENTO

Las tierras o áridos utilizados como material de relleno quedarán protegidos de la posible contaminación por materiales extraños o por agua de lluvia, así como del paso de vehículos.

CRITERIO DE MEDICIÓN EN OBRA Y CONDICIONES DE ABONO

Se medirá, en perfil compactado, el volumen realmente ejecutado según especificaciones de Proyecto, sin incluir los incrementos por excesos de excavación no autorizados.

Unidad de obra ADR030: Base de pavimento mediante relleno a cielo abierto con zahorra artificial granítica, y compactación al 95% del Proctor Modificado con bandeja vibrante de guiado manual.

CARACTERÍSTICAS TÉCNICAS

Formación de base de pavimento mediante relleno a cielo abierto con zahorra artificial granítica; y compactación en tongadas sucesivas de 30 cm de espesor máximo con bandeja vibrante de guiado manual, hasta alcanzar una densidad seca no inferior al 95% de la máxima obtenida en el ensayo Proctor Modificado, realizado según UNE 103501 (ensayo no incluido en este precio). Incluso carga, transporte y descarga a pie de tajo de los áridos a utilizar en los trabajos de relleno y humectación de los mismos.

NORMATIVA DE APLICACIÓN

Ejecución: CTE. DB-SE-C Seguridad estructural: Cimientos.

CRITERIO DE MEDICIÓN EN PROYECTO

Volumen medido sobre los planos de perfiles transversales del Proyecto, que definen el movimiento de tierras a realizar en obra.

CONDICIONES PREVIAS QUE HAN DE CUMPLIRSE ANTES DE LA EJECUCIÓN DE LAS UNIDADES DE OBRA

DEL SOPORTE

Se comprobará que la superficie a rellenar está limpia, presenta un aspecto cohesivo y carece de lentejones.

AMBIENTALES

Se comprobará que la temperatura ambiente no sea inferior a 2°C a la sombra.

PROCESO DE EJECUCIÓN

FASES DE EJECUCIÓN

Transporte y descarga del material de relleno a pie de tajo. Extendido del material de relleno en tongadas de espesor uniforme. Humectación o desecación de cada tongada. Compactación.

CONDICIONES DE TERMINACIÓN

Las tierras o áridos de relleno habrán alcanzado el grado de compactación adecuado.

CONSERVACIÓN Y MANTENIMIENTO

Las tierras o áridos utilizados como material de relleno quedarán protegidos de la posible contaminación por materiales extraños o por agua de lluvia, así como del paso de vehículos.

CRITERIO DE MEDICIÓN EN OBRA Y CONDICIONES DE ABONO

Se medirá, en perfil compactado, el volumen realmente ejecutado según especificaciones de Proyecto, sin incluir los incrementos por excesos de excavación no autorizados.

Unidad de obra QAG010: Formación de pendientes con hormigón ligero de resistencia a compresión 2,5 MPa, confeccionado en obra con arcilla expandida, y cemento Portland con caliza, con espesor medio de 12 cm, en cubierta plana, con una pendiente del 1% al 5%.

CARACTERÍSTICAS TÉCNICAS

Formación de pendientes mediante encintado de limatesas, limahoyas y juntas con maestras de ladrillo cerámico hueco doble y capa de 12 cm de espesor medio a base de hormigón ligero de resistencia a compresión 2,5 MPa, de densidad 500 kg/m³, confeccionado en obra con 1.100 litros de arcilla expandida, de granulometría entre 10 y 20 mm, densidad 275 kg/m³ y 150 kg de cemento Portland con caliza; acabado con capa de regularización de mortero de cemento, industrial, M-5 de 2 cm de espesor, fratasada y limpia, en cubierta plana, con una pendiente del 1% al 5%.

NORMATIVA DE APLICACIÓN

Ejecución: **CTE. DB-HS Salubridad.**

CRITERIO DE MEDICIÓN EN PROYECTO

Superficie medida en proyección horizontal, según documentación gráfica de Proyecto, desde las caras interiores de los antepechos o petos perimetrales que la limitan.

CONDICIONES PREVIAS QUE HAN DE CUMPLIRSE ANTES DE LA EJECUCIÓN DE LAS UNIDADES DE OBRA

DEL SOPORTE

Se comprobará que la superficie de la base resistente es uniforme y plana, está limpia y carece de restos de obra.

Se comprobará que los paramentos verticales de casetones, petos perimetrales y otros elementos constructivos se encuentran terminados.

AMBIENTALES

Se suspenderán los trabajos cuando llueva, nieve o la velocidad del viento sea superior a 50 km/h, debiendo aplicarse en unas condiciones térmicas ambientales que se encuentren dentro de los márgenes prescritos en las correspondientes especificaciones de aplicación.

FASES DE EJECUCIÓN

Replanteo de las pendientes y trazado de limatesas, limahoyas y juntas. Formación de pendientes mediante encintado de limatesas, limahoyas y juntas con maestras de ladrillo. Relleno de juntas con poliestireno expandido. Vertido y reglado del hormigón ligero hasta alcanzar el nivel de coronación de las maestras. Vertido, extendido y reglado del mortero de regularización.

CRITERIO DE MEDICIÓN EN OBRA Y CONDICIONES DE ABONO

Se medirá, en proyección horizontal, la superficie realmente ejecutada según especificaciones de Proyecto, desde las caras interiores de los antepechos o petos perimetrales que la limitan.

Unidad de obra NIG225: Impermeabilización de cubiertas planas, realizada mediante el sistema Dry80 "REVESTTECH", formado por lámina impermeabilizante flexible tipo EVAC, Dry80 "REVESTTECH", compuesta de una doble hoja de poliolefina termoplástica con acetato de vinil etileno, con ambas caras revestidas de fibras de poliéster no tejidas, de 0,8 mm de espesor y 600 g/m²; y complementos de refuerzo en tratamiento de puntos singulares.

CARACTERÍSTICAS TÉCNICAS

Formación de impermeabilización de cubiertas planas, realizada mediante el sistema Dry80 "REVESTTECH", formado por lámina impermeabilizante flexible tipo EVAC, Dry80 "REVESTTECH", compuesta de una doble hoja de poliolefina termoplástica con acetato de vinil etileno, con ambas

caras revestidas de fibras de poliéster no tejidas, de 0,8 mm de espesor y 600 g/m², fijada al soporte con adhesivo cementoso mejorado, C2 E extendido con llana dentada. Incluso p/p de limpieza y preparación de la superficie soporte, complementos de refuerzo en tratamiento de puntos singulares mediante el uso de piezas especiales "REVESTTECH" para la resolución de ángulos internos Dry80 Cornerin y externos Dry80 Cornerout, encuentros con paramentos con banda perimetral Banda Dry80 30, resolución de uniones y sellado de juntas con Seal Plus.

CRITERIO DE MEDICIÓN EN PROYECTO

Superficie medida en proyección horizontal, según documentación gráfica de Proyecto, desde las caras interiores de los antepechos o petos perimetrales que la limitan.

CONDICIONES PREVIAS QUE HAN DE CUMPLIRSE ANTES DE LA EJECUCIÓN DE LAS UNIDADES DE OBRA

DEL SOPORTE

Se comprobará que la superficie de la base resistente es uniforme y plana, está limpia y carece de restos de obra.

Se comprobará que los paramentos verticales de casetones, petos perimetrales y otros elementos constructivos se encuentran terminados.

AMBIENTALES

Se suspenderán los trabajos cuando llueva, nieve o la velocidad del viento sea superior a 50 km/h.

PROCESO DE EJECUCIÓN

FASES DE EJECUCIÓN

Limpieza y preparación de la superficie soporte. Colocación de la impermeabilización. Resolución de los puntos singulares. Sellado de juntas.

CONDICIONES DE TERMINACIÓN

La impermeabilización será estanca al agua y continua, y tendrá una adecuada adherencia al soporte.

CRITERIO DE MEDICIÓN EN OBRA Y CONDICIONES DE ABONO

Se medirá, en proyección horizontal, la superficie realmente ejecutada según especificaciones de Proyecto, desde las caras interiores de los antepechos o petos perimetrales que la limitan.

Unidad de obra NDR010: Drenaje de suelos con lámina drenante de estructura nodular de polietileno, Schlüter-TROBA-PLUS 8 "SCHLÜTER-SYSTEMS", con nódulos de 8 mm de altura, revestida con geotextil no tejido, preparado para recibir directamente el revestimiento (no incluido en este precio).

CARACTERÍSTICAS TÉCNICAS

Formación de drenaje de suelos mediante lámina drenante de estructura nodular de polietileno, Schlüter-TROBA-PLUS 8 "SCHLÜTER-SYSTEMS", con nódulos de 8 mm de altura, revestida de geotextil no tejido en su cara superior, preparado para recibir directamente el revestimiento (no incluido en este precio). Incluso p/p de corte y preparación de las láminas drenantes.

CRITERIO DE MEDICIÓN EN PROYECTO

Superficie medida según documentación gráfica de Proyecto.

CONDICIONES PREVIAS QUE HAN DE CUMPLIRSE ANTES DE LA EJECUCIÓN DE LAS UNIDADES DE OBRA

DEL SOPORTE

Se comprobará que el soporte presenta la planeidad requerida, y que está seco y limpio de polvo.

FASES DE EJECUCIÓN

Corte y preparación de las láminas drenantes. Colocación de las láminas drenantes.

CONSERVACIÓN Y MANTENIMIENTO

No se recibirán ni apoyarán elementos que pudieran dañar o dificultar su desagüe.

CRITERIO DE MEDICIÓN EN OBRA Y CONDICIONES DE ABONO

Se medirá la superficie realmente ejecutada según especificaciones de Proyecto.

Unidad de obra UII020: Farola con distribución de luz radialmente asimétrica, con luminaria rectangular de 1100x155x95 mm, columna de 4600 mm, para led de 50 W, modelo 8977 "BEGA", o similar.

CARACTERÍSTICAS TÉCNICAS

Suministro y montaje de farola con distribución de luz radialmente asimétrica, con luminaria rectangular de 1100x155x95 mm, columna de 4600 mm, para led de 50 W, modelo 8977 "BEGA", con cuerpo de aluminio inyectado, aluminio y acero inoxidable, vidrio de seguridad, reflector de aluminio puro anodizado, clase de protección I, grado de protección IP 65, provista de caja de conexión y protección, pica de tierra, arqueta de paso y derivación con cerco y tapa de hierro fundido. Incluso cimentación realizada con hormigón HM-20/P/20/I, lámparas, accesorios, elementos de anclaje y equipo de conexionado. Totalmente instalada.

CRITERIO DE MEDICIÓN EN PROYECTO

Número de unidades previstas, según documentación gráfica de Proyecto.

CONDICIONES PREVIAS QUE HAN DE CUMPLIRSE ANTES DE LA EJECUCIÓN DE LAS UNIDADES DE OBRA

DEL SOPORTE

Se comprobará que su situación se corresponde con la de Proyecto.

PROCESO DE EJECUCIÓN

FASES DE EJECUCIÓN

Formación de cimentación de hormigón en masa. Preparación de la superficie de apoyo. Fijación de la columna. Colocación del farol. Colocación de la lámpara y accesorios. Conexionado. Limpieza del elemento.

CONDICIONES DE TERMINACIÓN

El nivel de iluminación será adecuado y uniforme. Tendrá una adecuada fijación al soporte.

CONSERVACIÓN Y MANTENIMIENTO

Se protegerá frente a golpes y salpicaduras.

CRITERIO DE MEDICIÓN EN OBRA Y CONDICIONES DE ABONO

Se medirá el número de unidades realmente ejecutadas según especificaciones de Proyecto.

Unidad de obra UJA050: Aporte de tierra vegetal, suministrada a granel y extendida con medios mecánicos, mediante retroexcavadora.

CARACTERÍSTICAS TÉCNICAS

Aporte de tierra vegetal cribada, suministrada a granel y extendida con medios mecánicos, mediante retroexcavadora, en capas de espesor uniforme y sin producir daños a las plantas existentes. Incluso p/p de perfilado del terreno, señalización y protección.

CRITERIO DE MEDICIÓN EN PROYECTO

Volumen medido según documentación gráfica de Proyecto.

CONDICIONES PREVIAS QUE HAN DE CUMPLIRSE ANTES DE LA EJECUCIÓN DE LAS UNIDADES DE OBRA

DEL SOPORTE

Se comprobará que el acondicionamiento previo del terreno ha sido realizado y, si la superficie final es drenante, que tiene las pendientes adecuadas para la evacuación de aguas.

AMBIENTALES

Se suspenderán los trabajos cuando llueva o nieve.

FASES DE EJECUCIÓN

Acopio de la tierra vegetal. Extendido de la tierra vegetal. Señalización y protección del terreno.

CONSERVACIÓN Y MANTENIMIENTO

Se evitará el paso de personas y vehículos sobre la tierra vegetal aportada.

CRITERIO DE MEDICIÓN EN OBRA Y CONDICIONES DE ABONO

Se medirá el volumen realmente ejecutado según especificaciones de Proyecto.

Unidad de obra UJC020: Césped por siembra de mezcla de semillas.

CARACTERÍSTICAS TÉCNICAS

Formación de césped por siembra de mezcla de semillas de lodium, agrostis, festuca y poa. Incluso p/p de preparación del terreno, aporte de tierras y primer riego.

CRITERIO DE MEDICIÓN EN PROYECTO

Superficie medida en proyección horizontal, según documentación gráfica de Proyecto.

CONDICIONES PREVIAS QUE HAN DE CUMPLIRSE ANTES DE LA EJECUCIÓN DE LAS UNIDADES DE OBRA

DEL SOPORTE

Se comprobará que el subsuelo permite un drenaje suficiente, y que el tipo de suelo existente es compatible con las exigencias de las especies a sembrar.

PROCESO DE EJECUCIÓN

FASES DE EJECUCIÓN

Preparación del terreno y abonado de fondo. Rastrillado y retirada de todo material de tamaño superior a 2 cm. Distribución de semillas. Tapado con mantillo. Primer riego.

CONDICIONES DE TERMINACIÓN

Tendrá arraigo al terreno.

CRITERIO DE MEDICIÓN EN OBRA Y CONDICIONES DE ABONO

Se medirá, en proyección horizontal, la superficie realmente ejecutada según especificaciones de Proyecto.

Unidad de obra UJP010: Arce americano (Acer negundo), suministrado en contenedor.

CARACTERÍSTICAS TÉCNICAS

Suministro, apertura de hoyo de 60x60x60 cm por medios mecánicos y plantación de Arce americano (Acer negundo), suministrado en contenedor. Incluso p/p de aportación de tierra vegetal seleccionada y cribada, substratos vegetales fertilizados, formación de alcorque, colocación de tutor y primer riego.

CRITERIO DE MEDICIÓN EN PROYECTO

Número de unidades previstas, según documentación gráfica de Proyecto.

CONDICIONES PREVIAS QUE HAN DE CUMPLIRSE ANTES DE LA EJECUCIÓN DE LAS UNIDADES DE OBRA

DEL SOPORTE

Se comprobará que el tipo de suelo existente es compatible con las exigencias de las especies a sembrar.

Se comprobará que su situación se corresponde con la de Proyecto.

PROCESO DE EJECUCIÓN

FASES DE EJECUCIÓN

Laboreo y preparación del terreno con medios mecánicos. Abonado del terreno. Plantación. Colocación de tutor. Primer riego.

CONDICIONES DE TERMINACIÓN

Tendrá arraigo al terreno.

CRITERIO DE MEDICIÓN EN OBRA Y CONDICIONES DE ABONO

Se medirá el número de unidades realmente ejecutadas según especificaciones de Proyecto.

Unidad de obra UJP010b: Plátano de sombra (Platanus x hispanica), suministrado en contenedor.

CARACTERÍSTICAS TÉCNICAS

Suministro, apertura de hoyo de 60x60x60 cm por medios mecánicos y plantación de Plátano de sombra (Platanus x hispanica), suministrado en contenedor. Incluso p/p de aportación de tierra vegetal seleccionada y cribada, substratos vegetales fertilizados, formación de alcorque, colocación de tutor y primer riego.

CRITERIO DE MEDICIÓN EN PROYECTO

Número de unidades previstas, según documentación gráfica de Proyecto.

CONDICIONES PREVIAS QUE HAN DE CUMPLIRSE ANTES DE LA EJECUCIÓN DE LAS UNIDADES DE OBRA

DEL SOPORTE

Se comprobará que el tipo de suelo existente es compatible con las exigencias de las especies a sembrar.

Se comprobará que su situación se corresponde con la de Proyecto.

PROCESO DE EJECUCIÓN

FASES DE EJECUCIÓN

Laboreo y preparación del terreno con medios mecánicos. Abonado del terreno. Plantación. Colocación de tutor. Primer riego.

CONDICIONES DE TERMINACIÓN

Tendrá arraigo al terreno.

CRITERIO DE MEDICIÓN EN OBRA Y CONDICIONES DE ABONO

Se medirá el número de unidades realmente ejecutadas según especificaciones de Proyecto.

Unidad de obra UJP010c: Árbol del amor (Cercis siliquastrum), suministrado en contenedor.

CARACTERÍSTICAS TÉCNICAS

Suministro, apertura de hoyo de 60x60x60 cm por medios mecánicos y plantación de Árbol del amor (Cercis siliquastrum), suministrado en contenedor. Incluso p/p de aportación de tierra vegetal seleccionada y cribada, substratos vegetales fertilizados, formación de alcorque, colocación de tutor y primer riego.

CRITERIO DE MEDICIÓN EN PROYECTO

Número de unidades previstas, según documentación gráfica de Proyecto.

CONDICIONES PREVIAS QUE HAN DE CUMPLIRSE ANTES DE LA EJECUCIÓN DE LAS UNIDADES DE OBRA

DEL SOPORTE

Se comprobará que el tipo de suelo existente es compatible con las exigencias de las especies a sembrar.

Se comprobará que su situación se corresponde con la de Proyecto.

PROCESO DE EJECUCIÓN

FASES DE EJECUCIÓN

Laboreo y preparación del terreno con medios mecánicos. Abonado del terreno. Plantación. Colocación de tutor. Primer riego.

CONDICIONES DE TERMINACIÓN

Tendrá arraigo al terreno.

CRITERIO DE MEDICIÓN EN OBRA Y CONDICIONES DE ABONO

Se medirá el número de unidades realmente ejecutadas según especificaciones de Proyecto.

Unidad de obra UJV010: Seto de Tuya (Thuja orientalis) de 0,8-1,0 m de altura, con una densidad de 3 plantas/m.

CARACTERÍSTICAS TÉCNICAS

Formación de seto de Tuya (Thuja orientalis) de 0,8-1,0 m de altura, con una densidad de 3 plantas/m, suministradas en contenedor y plantadas en zanja. Incluso p/p de aporte de tierras y primer riego.

CRITERIO DE MEDICIÓN EN PROYECTO

Longitud medida según documentación gráfica de Proyecto.

CONDICIONES PREVIAS QUE HAN DE CUMPLIRSE ANTES DE LA EJECUCIÓN DE LAS UNIDADES DE OBRA

DEL SOPORTE

Se comprobará que el tipo de suelo existente es compatible con las exigencias de las especies a sembrar.

PROCESO DE EJECUCIÓN

FASES DE EJECUCIÓN

Apertura de zanja con los medios indicados. Abonado del terreno. Plantación. Primer riego.

CONDICIONES DE TERMINACIÓN

Tendrá arraigo al terreno.

CRITERIO DE MEDICIÓN EN OBRA Y CONDICIONES DE ABONO

Se medirá la longitud realmente ejecutada según especificaciones de Proyecto.

Unidad de obra URA010: Acometida enterrada a la red de riego existente de 7 m de longitud, formada por tubo de polietileno PE 40, de 90 mm de diámetro exterior, PN=10 atm y 12,3 mm de espesor y llave de corte alojada en arqueta prefabricada de polipropileno.

CARACTERÍSTICAS TÉCNICAS

Suministro e instalación de acometida enterrada a la red de riego existente de 7 m de longitud, que une la red general de distribución de agua de riego de la empresa suministradora con la red de abastecimiento y distribución interior, formada por tubo de polietileno PE 40, de 90 mm de diámetro exterior, PN=10 atm y 12,3 mm de espesor, colocada sobre cama o lecho de arena de 15 cm de espesor, en el fondo de la zanja previamente excavada, debidamente compactada y nivelada con pisón vibrante de guiado manual, relleno lateral compactando hasta los riñones y posterior relleno con la misma arena hasta 10 cm por encima de la generatriz superior de la tubería; collarín de toma en carga colocado sobre la red general de distribución que sirve de enlace entre la acometida y la red; llave de corte de 3" de diámetro con mando de cuadradillo colocada mediante unión roscada, situada fuera de los límites de la propiedad, alojada en arqueta prefabricada de polipropileno de 55x55x55 cm, colocada sobre solera de hormigón en masa HM-20/P/20/I de 15 cm de espesor. Incluso p/p de accesorios, y conexión a la red. Sin incluir la rotura y restauración del firme existente, la excavación ni el posterior relleno principal. Totalmente montada, conexionada y probada.

NORMATIVA DE APLICACIÓN

Elaboración, transporte y puesta en obra del hormigón: **Instrucción de Hormigón Estructural (EHE-08)**.

Instalación: **Normas de la compañía suministradora.**

CRITERIO DE MEDICIÓN EN PROYECTO

Número de unidades previstas, según documentación gráfica de Proyecto.

CONDICIONES PREVIAS QUE HAN DE CUMPLIRSE ANTES DE LA EJECUCIÓN DE LAS UNIDADES DE OBRA

DEL SOPORTE

Se comprobará que el trazado de las zanjas corresponde con el de Proyecto.

Se comprobarán las separaciones mínimas de la acometida con otras instalaciones.

PROCESO DE EJECUCIÓN

FASES DE EJECUCIÓN

Replanteo y trazado de la acometida, coordinado con el resto de instalaciones o elementos que puedan tener interferencias. Eliminación de las tierras sueltas del fondo de la excavación. Vertido y compactación del hormigón en formación de solera. Colocación de la arqueta prefabricada. Vertido de la arena en el fondo de la zanja. Colocación de la tubería. Montaje de la llave de corte sobre la

acometida. Colocación de la tapa. Ejecución del relleno envolvente. Empalme de la acometida con la red general del municipio.

CONDICIONES DE TERMINACIÓN

La red permanecerá cerrada hasta su puesta en servicio, no presentará problemas en la circulación y tendrá una evacuación rápida.

CONSERVACIÓN Y MANTENIMIENTO

Se protegerá frente a golpes.

CRITERIO DE MEDICIÓN EN OBRA Y CONDICIONES DE ABONO

Se medirá el número de unidades realmente ejecutadas según especificaciones de Proyecto.

Unidad de obra URD010: Tubería de abastecimiento y distribución de agua de riego formada por tubo de polietileno PE 40 de color negro con bandas azules, de 50 mm de diámetro exterior y 6,9 mm de espesor, PN=10 atm, enterrada.

CARACTERÍSTICAS TÉCNICAS

Suministro e instalación de tubería de abastecimiento y distribución de agua de riego, formada por tubo de polietileno PE 40 de color negro con bandas azules, de 50 mm de diámetro exterior y 6,9 mm de espesor, PN=10 atm, enterrada, colocada sobre cama o lecho de arena de 10 cm de espesor, debidamente compactada y nivelada con pisón vibrante de guiado manual, relleno lateral compactando hasta los riñones y posterior relleno con la misma arena hasta 10 cm por encima de la generatriz superior de la tubería, sin incluir la excavación ni el posterior relleno principal de las zanjas. Incluso p/p de accesorios de conexión. Totalmente montada, conexionada y probada.

NORMATIVA DE APLICACIÓN

Ejecución: **NTE-IFR. Instalaciones de fontanería: Riego.**

CRITERIO DE MEDICIÓN EN PROYECTO

Longitud medida según documentación gráfica de Proyecto.

CONDICIONES PREVIAS QUE HAN DE CUMPLIRSE ANTES DE LA EJECUCIÓN DE LAS UNIDADES DE OBRA

DEL SOPORTE

Se comprobará que su situación y recorrido se corresponden con los de Proyecto, y que hay espacio suficiente para su instalación.

PROCESO DE EJECUCIÓN

FASES DE EJECUCIÓN

Replanteo y trazado. Eliminación de las tierras sueltas del fondo de la excavación. Vertido de la arena en el fondo de la zanja. Colocación de la tubería. Ejecución del relleno envolvente.

CONDICIONES DE TERMINACIÓN

La tubería tendrá resistencia mecánica. El conjunto será estanco.

CONSERVACIÓN Y MANTENIMIENTO

Se protegerá frente a golpes.

CRITERIO DE MEDICIÓN EN OBRA Y CONDICIONES DE ABONO

Se medirá la longitud realmente ejecutada según especificaciones de Proyecto.

Unidad de obra URE020: Aspersor emergente de turbina, de latón, con arco ajustable, radio de hasta 20 m regulable con tornillo, conexión de 1/2" de diámetro.

CARACTERÍSTICAS TÉCNICAS

Suministro e instalación de aspersor emergente de turbina, de latón, con arco ajustable, radio de hasta 20 m regulable con tornillo, conexión de 1/2" de diámetro. Incluso accesorios de conexión a la tubería de abastecimiento y distribución. Totalmente montado, conexionado y probado por la empresa instaladora mediante las correspondientes pruebas de servicio (incluidas en este precio).

CRITERIO DE MEDICIÓN EN PROYECTO

Número de unidades previstas, según documentación gráfica de Proyecto.

CONDICIONES PREVIAS QUE HAN DE CUMPLIRSE ANTES DE LA EJECUCIÓN DE LAS UNIDADES DE OBRA

DEL SOPORTE

Se comprobará que su situación se corresponde con la de Proyecto.

PROCESO DE EJECUCIÓN

FASES DE EJECUCIÓN

Instalación en el terreno y conexión hidráulica a la tubería de abastecimiento y distribución. Limpieza hidráulica de la unidad. Ajuste del caudal de agua. Realización de pruebas de servicio.

CONDICIONES DE TERMINACIÓN

Tendrá una adecuada conexión a la red.

PRUEBAS DE SERVICIO

Prueba de estanqueidad y funcionamiento.

Normativa de aplicación: NTE-IFR. Instalaciones de fontanería: Riego

CONSERVACIÓN Y MANTENIMIENTO

Se protegerá frente a golpes.

CRITERIO DE MEDICIÓN EN OBRA Y CONDICIONES DE ABONO

Se medirá el número de unidades realmente ejecutadas según especificaciones de Proyecto.

Unidad de obra UXA030: Sección para viales con tráfico de categoría C4 (áreas peatonales, calles residenciales) y categoría de explanada E1 ($5 \leq CBR < 10$), pavimentada con adoquín de granito Gris Mondariz, 10x10x8 cm, con acabado abujardado en la cara vista y el resto aserradas, aparejado a matajunta para tipo de colocación flexible, sobre una capa de arena de 0,5 a 5 mm de diámetro, cuyo espesor final, una vez colocados los adoquines y vibrado el pavimento con bandeja vibrante de guiado manual, será uniforme y estará comprendido entre 3 y 5 cm, dejando entre ellos una junta de separación entre 2 y 3 mm, para su posterior relleno con mortero, color gris, de consistencia blanda o fluida.

CARACTERÍSTICAS TÉCNICAS

Formación de pavimento mediante colocación flexible, en exteriores, de adoquines de granito Gris Mondariz, de 10x10x8 cm, con acabado abujardado en la cara vista y el resto aserradas, aparejado a matajunta, sobre una capa de arena de 0,5 a 5 mm de diámetro, cuyo espesor final, una vez colocados los adoquines y vibrado el pavimento con bandeja vibrante de guiado manual, será uniforme y estará comprendido entre 3 y 5 cm, dejando entre ellos una junta de separación entre 2 y 3 mm, para su posterior relleno con mortero, color gris, de consistencia blanda o fluida, realizado sobre firme compuesto por base flexible de zahorra natural, de 20 cm de espesor, con extendido y compactado al 100% del Proctor Modificado, ejecutada según pendientes del proyecto y colocado sobre explanada formada por el terreno natural adecuadamente compactado hasta alcanzar una capacidad portante mínima definida por su índice CBR ($5 \leq CBR < 10$). Incluso p/p de roturas, cortes a realizar para ajustarlos a los bordes del confinamiento (no incluidos en este precio) y a las intrusiones existentes en el pavimento, remates y piezas especiales.

CRITERIO DE MEDICIÓN EN PROYECTO

Superficie medida en proyección horizontal, según documentación gráfica de Proyecto. No se han tenido en cuenta los retaceos como factor de influencia para incrementar la medición, toda vez que en la descomposición se ha considerado el tanto por cien de roturas general.

CONDICIONES PREVIAS QUE HAN DE CUMPLIRSE ANTES DE LA EJECUCIÓN DE LAS UNIDADES DE OBRA

DEL SOPORTE

Se comprobará que se ha realizado un estudio de las características del suelo natural sobre el que se va a actuar y se ha procedido a la retirada o desvío de servicios, tales como líneas eléctricas y tuberías de abastecimiento de agua y de alcantarillado.

PROCESO DE EJECUCIÓN

FASES DE EJECUCIÓN

Replanteo de maestras y niveles. Preparación de la explanada. Extendido y compactación de la base. Ejecución del encuentro con los bordes de confinamiento. Extendido y nivelación de la capa de arena. Colocación de los adoquines. Relleno de juntas con mortero. Limpieza.

CONDICIONES DE TERMINACIÓN

Tendrá planeidad. La evacuación de aguas será correcta. Tendrá buen aspecto.

CONSERVACIÓN Y MANTENIMIENTO

Se protegerá frente al tránsito, lluvias, heladas y temperaturas elevadas.

CRITERIO DE MEDICIÓN EN OBRA Y CONDICIONES DE ABONO

Se medirá, en proyección horizontal, la superficie realmente ejecutada según especificaciones de Proyecto.

Unidad de obra UXC030: Pavimento continuo, con juntas, de 10 cm de espesor, para uso peatonal, realizado con hormigón HM-20/B/20/IIa Artevia Desactivado "LAFARGE", con fibras de polipropileno incluidas, fabricado en central, acabado Granito y tratado superficialmente con aditivos específicos, para dejar al descubierto 2/3 del diámetro del árido; posterior aplicación de resina selladora Artevia "LAFARGE", incolora; con lámina de polietileno como capa separadora bajo el pavimento.

CARACTERÍSTICAS TÉCNICAS

Formación de pavimento continuo, con juntas, de 10 cm de espesor, para uso peatonal, realizado con hormigón HM-20/B/20/IIa Artevia Desactivado "LAFARGE", con fibras de polipropileno incluidas, fabricado en central, acabado Granito; con lámina de polietileno como capa separadora bajo el pavimento y tratado superficialmente con aditivos específicos, para dejar al descubierto 2/3 del diámetro del árido; posterior aplicación de resina selladora Artevia "LAFARGE", incolora. Incluso p/p de preparación de la superficie de apoyo del hormigón; colocación y retirada de encofrados, ejecución de juntas de construcción; emboquillado o conexión de los elementos exteriores (cercos de arquetas, sumideros, botes sifónicos, etc.) de las redes de instalaciones ejecutadas bajo el pavimento; extendido, regleado, aplicación de aditivos y curado del hormigón. Limpieza final del hormigón mediante proyección de agua a presión y sellado final mediante aplicación de resina selladora Artevia "LAFARGE", incolora. Sin incluir la ejecución de la base de apoyo ni la de las juntas de dilatación y de retracción.

NORMATIVA DE APLICACIÓN

Ejecución: NTE-RSC. Revestimientos de suelos: Continuos.

CRITERIO DE MEDICIÓN EN PROYECTO

Superficie medida en proyección horizontal, según documentación gráfica de Proyecto.

CONDICIONES PREVIAS QUE HAN DE CUMPLIRSE ANTES DE LA EJECUCIÓN DE LAS UNIDADES DE OBRA

DEL SOPORTE

Se comprobará que se ha realizado un estudio de las características del suelo natural sobre el que se va a actuar y se ha procedido a la retirada o desvío de servicios, tales como líneas eléctricas y tuberías de abastecimiento de agua y de alcantarillado.

Se comprobará que el terreno que forma la explanada que servirá de apoyo tiene la resistencia adecuada.

Se comprobará que estén colocados los bordillos o, en su caso, los encofrados perimetrales.

AMBIENTALES

Se suspenderán los trabajos de hormigonado cuando llueva con intensidad, nieve, exista viento excesivo, una temperatura ambiente superior a 40°C o se prevea que dentro de las 48 horas siguientes pueda descender la temperatura ambiente por debajo de los 0°C.

DEL CONTRATISTA

Dispondrá en obra de una serie de medios, en previsión de que se produzcan cambios bruscos de las condiciones ambientales durante el hormigonado o posterior periodo de fraguado, no pudiendo comenzarse el hormigonado de los diferentes elementos sin la autorización por escrito del Director de Ejecución de la obra.

Garantizará que este tipo de trabajos sea realizado por aplicadores certificados por la empresa suministradora del hormigón.

PROCESO DE EJECUCIÓN

FASES DE EJECUCIÓN

Preparación de la superficie de apoyo del hormigón. Colocación de la capa separadora. Replanteo de las juntas de construcción, de dilatación y de retracción. Colocación de encofrados. Tendido de niveles. Riego de la superficie base. Vertido y compactación del hormigón. Nivelado y fratasado manual del hormigón. Curado del hormigón. Aplicación de aditivo retardante del fraguado, mediante pulverizado de la superficie. Retirada de encofrados. Limpieza de la superficie de hormigón, mediante máquina hidrolimpiadora de agua a presión. Aplicación de la resina de acabado.

CONDICIONES DE TERMINACIÓN

Tendrá planeidad. La evacuación de aguas será correcta. Tendrá buen aspecto.

CONSERVACIÓN Y MANTENIMIENTO

Se protegerá el hormigón fresco frente a lluvias, heladas y temperaturas elevadas. Se protegerá frente al tránsito hasta que transcurra el tiempo previsto. No se aplicarán soluciones ácidas o cáusticas sobre la superficie terminada.

CRITERIO DE MEDICIÓN EN OBRA Y CONDICIONES DE ABONO

Se medirá, en proyección horizontal, la superficie realmente ejecutada según especificaciones de Proyecto.

Unidad de obra UXC100: Corte con sierra de disco de pavimento continuo de hormigón, de 3 a 5 mm de anchura y 20 mm de profundidad, para formación de junta de retracción.

CARACTERÍSTICAS TÉCNICAS

Formación de junta de retracción de 3 a 5 mm de anchura y 20 mm de profundidad (nunca inferior a 1/3 del espesor del pavimento), realizada mediante aserrado del hormigón endurecido, con sierra de disco, según esquema en planta de disposición de juntas, previsto en el proyecto. Incluso p/p de limpieza de la junta.

NORMATIVA DE APLICACIÓN

Ejecución: NTE-RSC. Revestimientos de suelos: Continuos.

CRITERIO DE MEDICIÓN EN PROYECTO

Longitud medida según documentación gráfica de Proyecto.

CONDICIONES PREVIAS QUE HAN DE CUMPLIRSE ANTES DE LA EJECUCIÓN DE LAS UNIDADES DE OBRA

DEL SOPORTE

Se comprobará que el hormigón está suficientemente endurecido para evitar su disgregación.

AMBIENTALES

Se suspenderán los trabajos cuando la temperatura ambiente sea inferior a 5°C o superior a 40°C.

PROCESO DE EJECUCIÓN

FASES DE EJECUCIÓN

Replanteo de la junta. Corte del pavimento de hormigón con sierra de disco. Limpieza final de la junta.

CONDICIONES DE TERMINACIÓN

Su profundidad y anchura serán constantes y no tendrá bordes desportillados.

CONSERVACIÓN Y MANTENIMIENTO

Se protegerá del tráfico y de la entrada de polvo hasta que se produzca el sellado definitivo.

CRITERIO DE MEDICIÓN EN OBRA Y CONDICIONES DE ABONO

Se medirá la longitud realmente ejecutada según especificaciones de Proyecto.

Unidad de obra UME010: Papelera modelo "Alba", o similar con estructura de acero inoxidable y forma cilíndrica, con una capacidad de 60 L, incluso dado de hormigón para anclaje.

CARACTERÍSTICAS TÉCNICAS

Suministro y colocación de Papelera con estructura de acero inoxidable y forma cilíndrica, con una capacidad de 60 L. Posee aro interior para sujetar la bolsa. Fijado a suelo mediante pie del mismo material. Diseño antivandálico. Sus dimensiones básicas son: Diámetro: 37 cm, Altura del depósito cilíndrico: 60 cm. Altura sobre el suelo (recomendable): 90 cm. Incluso dado de hormigón para anclaje. Totalmente montada.

CRITERIO DE MEDICIÓN EN PROYECTO

Número de unidades previstas, según documentación gráfica de Proyecto.

CONDICIONES PREVIAS QUE HAN DE CUMPLIRSE ANTES DE LA EJECUCIÓN DE LAS UNIDADES DE OBRA

DEL SOPORTE

Se comprobará que su situación se corresponde con la de Proyecto y que la zona de ubicación está completamente terminada.

PROCESO DE EJECUCIÓN

FASES DE EJECUCIÓN

Replanteo de alineaciones y niveles. Colocación y fijación de las piezas.

CONDICIONES DE TERMINACIÓN

La fijación será adecuada. Tendrá buen aspecto.

CONSERVACIÓN Y MANTENIMIENTO

Se protegerá frente a golpes, lluvias, heladas y temperaturas elevadas.

CRITERIO DE MEDICIÓN EN OBRA Y CONDICIONES DE ABONO

Se medirá el número acididad, de chapa de 1 mm de espesor pintada con pintura de poliéster color dimensiones.

Unidad de obra MLB020: Bordillo recto de granito Gris Mondariz, formado por piezas de 15x20 cm de sección, longitud libre entre 50 y 100 cm, aristas matadas de 3 mm, caras vistas y cantos aserrados, para colocación en viales, sobre base de hormigón no estructural HNE-20/P/20 de 10 cm de espesor y 10 cm de anchura a cada lado del bordillo, vertido desde camión, extendido y vibrado con acabado maestreado, según pendientes del proyecto y colocado sobre explanada con índice CBR > 5 (California Bearing Ratio), no incluida en este precio.

CARACTERÍSTICAS TÉCNICAS

Suministro y colocación de bordillo recto de granito Gris Mondariz, formado por piezas de 15x20 cm de sección, longitud libre entre 50 y 100 cm, aristas matadas de 3 mm, caras vistas y cantos aserrados, recibido con mortero de cemento, industrial, M-5 de consistencia seca y posterior rejuntado de anchura máxima 1 cm con mortero de cemento, industrial, M-5, para colocación en viales, sobre base de hormigón no estructural HNE-20/P/20 de 10 cm de espesor y 10 cm de anchura a cada lado del bordillo, vertido desde camión, extendido y vibrado con acabado maestreado, según pendientes del proyecto y colocado sobre explanada con índice CBR > 5 (California Bearing Ratio), no incluida en este precio. Incluso limpieza.

NORMATIVA DE APLICACIÓN

Elaboración, transporte y puesta en obra del hormigón: **Instrucción de Hormigón Estructural (EHE-08)**.

CRITERIO DE MEDICIÓN EN PROYECTO

Longitud medida según documentación gráfica de Proyecto.

CONDICIONES PREVIAS QUE HAN DE CUMPLIRSE ANTES DE LA EJECUCIÓN DE LAS UNIDADES DE OBRA

DEL SOPORTE

Se comprobará que se ha realizado un estudio sobre las características de su base de apoyo.

PROCESO DE EJECUCIÓN

FASES DE EJECUCIÓN

Replanteo de alineaciones y niveles. Vertido y extendido del hormigón en cama de apoyo. Colocación, recibido y nivelación de las piezas. Relleno de juntas con mortero de cemento.

CONDICIONES DE TERMINACIÓN

El conjunto será monolítico y quedará alineado.

CONSERVACIÓN Y MANTENIMIENTO

Se protegerá frente al tránsito, lluvias, heladas y temperaturas elevadas.

CRITERIO DE MEDICIÓN EN OBRA Y CONDICIONES DE ABONO

Se medirá la longitud realmente ejecutada según especificaciones de Proyecto.

Unidad de obra MSH010: Marca vial longitudinal continua retrorreflectante en seco y con humedad o lluvia, de 10 cm de anchura, realizada con una mezcla de pintura acrílica de color blanco y microesferas de vidrio, aplicada mecánicamente mediante pulverización.

CARACTERÍSTICAS TÉCNICAS

Marca vial longitudinal continua retrorreflectante en seco y con humedad o lluvia, de 10 cm de anchura, realizada con una mezcla de pintura acrílica de color blanco y microesferas de vidrio, aplicada mecánicamente mediante pulverización, para separación de carriles, separación de sentidos de circulación, bordes de calzada, regulación del adelantamiento y delimitación de zonas o plazas de estacionamiento. Incluso p/p de limpieza y premarcaje.

NORMATIVA DE APLICACIÓN

Ejecución: **Norma 8.2-IC Marcas viales de la Instrucción de Carreteras.**

CRITERIO DE MEDICIÓN EN PROYECTO

Longitud medida según documentación gráfica de Proyecto.

PROCESO DE EJECUCIÓN

FASES DE EJECUCIÓN

Barrido mediante barredora mecánica. Premarcaje. Aplicación mecánica de la mezcla mediante pulverización.

CONDICIONES DE TERMINACIÓN

Tendrá buen aspecto.

CRITERIO DE MEDICIÓN EN OBRA Y CONDICIONES DE ABONO

Se medirá la longitud realmente ejecutada según especificaciones de Proyecto.

Unidad de obra MSH030: Marca vial para flechas e inscripciones, retrorreflectante en seco y con humedad o lluvia, realizada con una mezcla de pintura acrílica de color blanco y microesferas de vidrio, aplicada mecánicamente mediante pulverización.

CARACTERÍSTICAS TÉCNICAS

Marca vial para flechas e inscripciones, retrorreflectante en seco y con humedad o lluvia, realizada con una mezcla de pintura acrílica de color blanco y microesferas de vidrio, aplicada mecánicamente mediante pulverización. Incluso p/p de limpieza y premarcaje.

NORMATIVA DE APLICACIÓN

Ejecución: **Norma 8.2-IC Marcas viales de la Instrucción de Carreteras.**

CRITERIO DE MEDICIÓN EN PROYECTO

Superficie medida según documentación gráfica de Proyecto.

PROCESO DE EJECUCIÓN

FASES DE EJECUCIÓN

Barrido mediante barredora mecánica. Premarcaje. Aplicación mecánica de la mezcla mediante pulverización.

CONDICIONES DE TERMINACIÓN

Tendrá buen aspecto.

CRITERIO DE MEDICIÓN EN OBRA Y CONDICIONES DE ABONO

Se medirá la superficie realmente fresada según especificaciones de Proyecto.

Unidad de obra TMB040: Banco modelo "Moon" de Santa Cole, o similar, compuesto por dos módulos de 2,5 m, uno con respaldo y otro sin él, con patas de fundición de hierro, y asiento y respaldo formado por listones de madera tropical. Altura de banqueta de 40 cm. Incluso dados de hormigón para anclaje.

CARACTERÍSTICAS TÉCNICAS

Banco modelo "Moon" de Santa Cole, o similar, compuesto por dos módulos de 2,5 m, uno con respaldo y otro sin él. Patas de fundición de hierro con imprimación antioxidante y pintadas en polvo color negro. La totalidad de la tornillería de anclaje de los listones es de acero con protección antioxidante. Asiento y respaldo formado por listones de madera tropical, protegidos con aceite monocapa de 45 x 45 mm de sección y 45 x 200 mm en los extremos. Incluso p/p de replanteo y dados de hormigón para anclaje.

CRITERIO DE MEDICIÓN EN PROYECTO

Número de unidades previstas, según documentación gráfica de Proyecto.

CONDICIONES PREVIAS QUE HAN DE CUMPLIRSE ANTES DE LA EJECUCIÓN DE LAS UNIDADES DE OBRA

DEL SOPORTE

Se comprobará que su situación se corresponde con la de Proyecto y que la zona de ubicación está completamente terminada.

FASES DE EJECUCIÓN

Replanteo. Montaje. Eliminación y limpieza del material sobrante.

CRITERIO DE MEDICIÓN EN OBRA Y CONDICIONES DE ABONO

Se medirá el número de unidades realmente ejecutadas según especificaciones de Proyecto.

Unidad de obra TSV060: Panel complementario de tráfico de acero galvanizado, de 85x30 cm, con retrorreflectancia nivel 1 (E.G.), suspendido de techo.

CARACTERÍSTICAS TÉCNICAS

Suministro y colocación sobre el soporte de panel complementario de tráfico de acero galvanizado, de 85x30 cm, con retrorreflectancia nivel 1 (E.G.), suspendido de techo. Incluso accesorios, tornillería y elementos de anclaje.

NORMATIVA DE APLICACIÓN

Montaje: **Norma 8.1-IC. Señalización vertical de la Instrucción de Carreteras.**

CRITERIO DE MEDICIÓN EN PROYECTO

Número de unidades previstas, según documentación gráfica de Proyecto.

CONDICIONES PREVIAS QUE HAN DE CUMPLIRSE ANTES DE LA EJECUCIÓN DE LAS UNIDADES DE OBRA

DEL SOPORTE

Se comprobará que su situación se corresponde con la de Proyecto.

DEL CONTRATISTA

Si la señalización se instalase en la vía pública, solicitará el permiso necesario de la autoridad competente.

FASES DE EJECUCIÓN

Montaje.

CONSERVACIÓN Y MANTENIMIENTO

No se procederá a la retirada del embalaje hasta que lo indique el Director de Ejecución de la obra.

CRITERIO DE MEDICIÓN EN OBRA Y CONDICIONES DE ABONO

Se medirá el número de unidades realmente suministradas según especificaciones de Proyecto.

2.3. Prescripciones sobre verificaciones en el edificio terminado

De acuerdo con el artículo 7.4 del CTE, en la obra terminada, bien sobre el edificio en su conjunto, o bien sobre sus diferentes partes y sus instalaciones, totalmente terminadas, deben realizarse, además de las que puedan establecerse con carácter voluntario, las comprobaciones y pruebas de servicio previstas en el presente pliego, por parte del constructor, y a su cargo, independientemente de las ordenadas por la Dirección Facultativa y las exigidas por la legislación aplicable, que serán realizadas por laboratorio acreditado y cuyo coste se especifica detalladamente en el capítulo de Control de Calidad y Ensayos, del Presupuesto de Ejecución material (PEM) del proyecto.

C CIMENTACIONES

Según el CTE DB SE C, en su apartado 4.6.5, antes de la puesta en servicio del edificio se debe comprobar que:

- La cimentación se comporta en la forma prevista en el proyecto.
- No se aprecia que se estén superando las cargas admisibles.
- Los asientos se ajustan a lo previsto, si, en casos especiales, así lo exige el proyecto o el Director de Obra.
- No se han plantado árboles cuyas raíces puedan originar cambios de humedad en el terreno de cimentación, o creado zonas verdes cuyo drenaje no esté previsto en el proyecto, sobre todo en terrenos expansivos.

Así mismo, es recomendable controlar los movimientos del terreno para cualquier tipo de construcción, por parte de la empresa constructora, y obligatorio en el caso de edificios del tipo C-3 (construcciones entre 11 y 20 plantas) y C-4 (conjuntos monumentales o singulares y edificios de más de 20 plantas), mediante el establecimiento por parte de una organización con experiencia en este tipo de trabajos, dirigida por un técnico competente, de un sistema de nivelación para controlar el asiento en las zonas más características de la obra, en las siguientes condiciones:

- El punto de referencia debe estar protegido de cualquier eventual perturbación, de forma que pueda considerarse como inmóvil durante todo el periodo de observación.
- El número de pilares a nivelar no será inferior al 10% del total de la edificación. En el caso de que la superestructura se apoye sobre muros, se preverá un punto de observación cada 20 m de longitud, como mínimo. En cualquier caso, el número mínimo de referencias de nivelación será de 4. La precisión de la nivelación será de 0,1 mm.
- La cadencia de lecturas será la adecuada para advertir cualquier anomalía en el comportamiento de la cimentación. Es recomendable efectuarlas al completarse el 50% de la estructura, al final de la misma, y al terminar la tabiquería de cada dos plantas.
- El resultado final de las observaciones se incorporará a la documentación de la obra.

E ESTRUCTURAS

Una vez finalizada la ejecución de cada fase de la estructura, al entrar en carga se comprobará visualmente su eficaz comportamiento, verificando que no se producen deformaciones no previstas en el proyecto ni aparecen grietas en los elementos estructurales.

En caso contrario y cuando se aprecie algún problema, se deben realizar pruebas de carga, cuyo coste será a cargo de la empresa constructora, para evaluar la seguridad de la estructura, en su totalidad o de una parte de ella. Estas pruebas de carga se realizarán de acuerdo con un Plan de Ensayos que evalúe la viabilidad de las pruebas, por una organización con experiencia en este tipo de trabajos, dirigida por un técnico competente.

F FACHADAS Y PARTICIONES

Prueba de escorrentía para comprobar la estanqueidad al agua de una zona de fachada mediante simulación de lluvia sobre la superficie de prueba, en el paño más desfavorable.

Prueba de escorrentía, por parte del constructor, y a su cargo, para comprobar la estanqueidad al agua de puertas y ventanas de la carpintería exterior de los huecos de fachada, en al menos un hueco cada 50 m² de fachada y no menos de uno por fachada, incluyendo los lucernarios de cubierta, si los hubiere.

QA PLANAS

Prueba de estanqueidad, por parte del constructor, y a su cargo, de cubierta plana: Se taponarán todos los desagües y se llenará la cubierta de agua hasta la altura de 2 cm en todos los puntos. Se mantendrá el agua durante 24 horas. Se comprobará la aparición de humedades y la permanencia del agua en alguna zona. Esta prueba se debe realizar en dos fases: la primera tras la colocación del impermeabilizante y la segunda una vez terminada y rematada la cubierta.

I INSTALACIONES

Las pruebas finales de la instalación se efectuarán, una vez esté el edificio terminado, por la empresa instaladora, que dispondrá de los medios materiales y humanos necesarios para su realización.

Todas las pruebas se efectuarán en presencia del instalador autorizado o del director de Ejecución de la Obra, que debe dar su conformidad tanto al procedimiento seguido como a los resultados obtenidos.

Los resultados de las distintas pruebas realizadas a cada uno de los equipos, aparatos o subsistemas, pasarán a formar parte de la documentación final de la instalación. Se indicarán marca y modelo y se mostrarán, para cada equipo, los datos de funcionamiento según proyecto y los datos medidos en obra durante la puesta en marcha.

Cuando para extender el certificado de la instalación sea necesario disponer de energía para realizar pruebas, se solicitará a la empresa suministradora de energía un suministro provisional para pruebas, por el instalador autorizado o por el director de la instalación, y bajo su responsabilidad.

Serán a cargo de la empresa instaladora todos los gastos ocasionados por la realización de estas pruebas finales, así como los gastos ocasionados por el incumplimiento de las mismas.

2.4. Prescripciones en relación con el almacenamiento, manejo, separación y otras operaciones de gestión de los residuos de construcción y demolición

El correspondiente Estudio de Gestión de los Residuos de Construcción y Demolición, contendrá las siguientes prescripciones en relación con el almacenamiento, manejo, separación y otras operaciones de gestión de los residuos de la obra:

El depósito temporal de los escombros se realizará en contenedores metálicos con la ubicación y condiciones establecidas en las ordenanzas municipales, o bien en sacos industriales con un volumen inferior a un metro cúbico, quedando debidamente señalizados y segregados del resto de residuos.

Aquellos residuos valorizables, como maderas, plásticos, chatarra, etc., se depositarán en contenedores debidamente señalizados y segregados del resto de residuos, con el fin de facilitar su gestión.

Los contenedores deberán estar pintados con colores vivos, que sean visibles durante la noche, y deben contar con una banda de material reflectante de, al menos, 15 centímetros a lo largo de todo su perímetro, figurando de forma clara y legible la siguiente información:

- Razón social.
- Código de Identificación Fiscal (C.I.F.).
- Número de teléfono del titular del contenedor/envase.
- Número de inscripción en el Registro de Transportistas de Residuos del titular del contenedor.

Dicha información deberá quedar también reflejada a través de adhesivos o placas, en los envases industriales u otros elementos de contención.

El responsable de la obra a la que presta servicio el contenedor adoptará las medidas pertinentes para evitar que se depositen residuos ajenos a la misma. Los contenedores permanecerán cerrados o cubiertos fuera del horario de trabajo, con el fin de evitar el depósito de restos ajenos a la obra y el derramamiento de los residuos.

En el equipo de obra se deberán establecer los medios humanos, técnicos y procedimientos de separación que se dedicarán a cada tipo de RCD.

Se deberán cumplir las prescripciones establecidas en las ordenanzas municipales, los requisitos y condiciones de la licencia de obra, especialmente si obligan a la separación en origen de determinadas materias objeto de reciclaje o deposición, debiendo el constructor o el jefe de obra realizar una evaluación económica de las condiciones en las que es viable esta operación,

considerando las posibilidades reales de llevarla a cabo, es decir, que la obra o construcción lo permita y que se disponga de plantas de reciclaje o gestores adecuados.

El constructor deberá efectuar un estricto control documental, de modo que los transportistas y gestores de RCD presenten los vales de cada retirada y entrega en destino final. En el caso de que los residuos se reutilicen en otras obras o proyectos de restauración, se deberá aportar evidencia documental del destino final.

Los restos derivados del lavado de las canaletas de las cubas de suministro de hormigón prefabricado serán considerados como residuos y gestionados como le corresponde (LER 17 01 01).

Se evitará la contaminación mediante productos tóxicos o peligrosos de los materiales plásticos, restos de madera, acopios o contenedores de escombros, con el fin de proceder a su adecuada segregación.

Las tierras superficiales que puedan destinarse a jardinería o a la recuperación de suelos degradados, serán cuidadosamente retiradas y almacenadas durante el menor tiempo posible, dispuestas en caballones de altura no superior a 2 metros, evitando la humedad excesiva, su manipulación y su contaminación.

3. Compatibilidad y relación entre los distintos documentos que componen el proyecto

En caso de incompatibilidades y/o contradicciones entre los documentos del presente proyecto se tendrán en cuenta las siguientes especificaciones:

- En el supuesto de que exista incompatibilidad entre los documentos que componen el proyecto prevalecerá el DOCUMENTO Nº2: PLANOS sobre los demás, en lo que concierne al dimensionamiento y características geométricas.
- El DOCUMENTO Nº3: PLIEGO DE PRESCRIPCIONES TÉCNICAS PARTICULARES tendrá prelación sobre el resto de los documentos en lo referente a materiales a emplear, ejecución, medición y valoración de las obras.
- El CUADRO DE PRECIOS Nº1 tendrá preferencia sobre cualquier otro documento en los aspectos relativos a los precios de las unidades de obra que componen el proyecto.

En cualquier caso, los documentos del proyecto tendrán prelación con respecto a los Pliegos de Condiciones Generales mencionados en el apartado 1 del presente pliego.

Todos los aspectos definidos en el DOCUMENTO Nº2: PLANOS y omitidos en el DOCUMENTO Nº3: PLIEGO DE PRESCRIPCIONES TÉCNICAS PARTICULARES o viceversa habrán de ser considerados como si estuviesen expuestos en ambos documentos, siempre que las unidades de obra se encuentren perfectamente definidas en uno u otro documento y tengan precios asignados en el Presupuesto.

No es propósito sin embargo, de Planos y Pliegos de Prescripciones el definir todos y cada uno de los detalles o particularidades constructivas que puede requerir la ejecución de las obras, ni será

responsabilidad de la Administración, del Projectista o del Director de Obra la ausencia de tales detalles, que deberán ser ejecutados, en cualquier caso, por el Contratista, de acuerdo con la normativa vigente y siguiendo criterios ampliamente aceptados en la realización de obras similares.

Asimismo, las descripciones erróneas en los detalles de la obra que sean manifiestamente indispensables para llevar a cabo el espíritu o intención expuesto en ellos, o que por uso o costumbre deben ser realizados, no sólo no eximirán al Contratista de la obligación de ejecutar tales detalles, sino que, por el contrario, deberán ser ejecutados como si hubieran sido completa y correctamente especificados en dichos documentos.

En todo caso las contradicciones, omisiones o errores que se adviertan en estos documentos por el Director o por el Contratista, deberán reflejarse preceptivamente en el Libro de órdenes.

Monforte de Lemos, septiembre de 2018

El Autor del proyecto

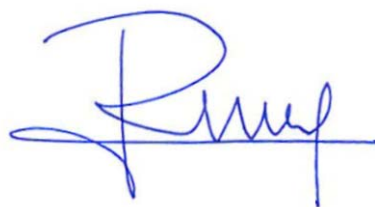

Fdo.: José Antonio Rodríguez Losada