

PROYECTO DE ADECUACIÓN DE LOCAL COMERCIAL  
A RESTAURANTE  
PLAZA DE SANTO DOMINGO Nº17, LUGO

## III. PLIEGO DE CONDICIONES

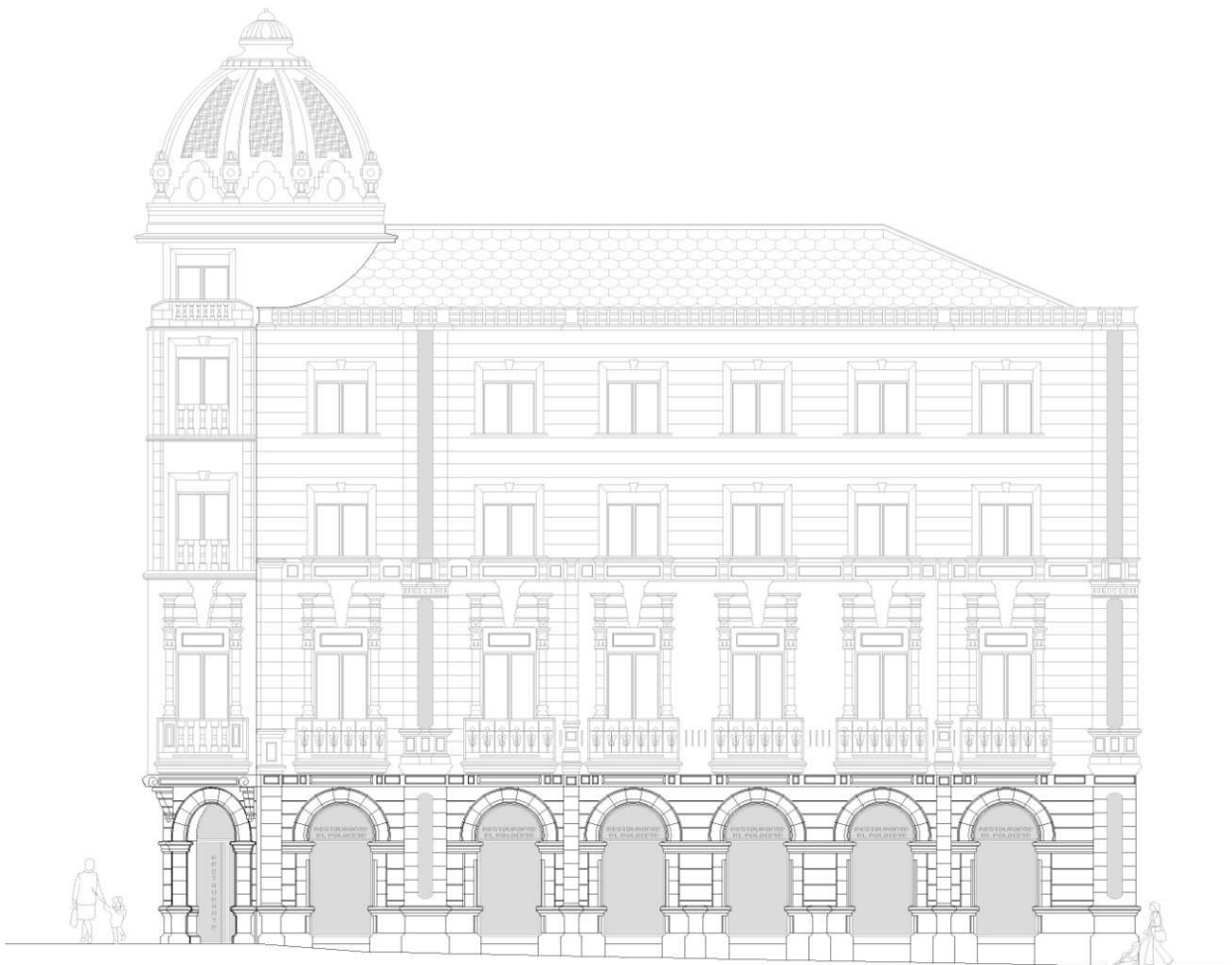

Alumna: Isabel Montenegro Feijóo  
Tutor: D. Manuel González Sarceda



Según figura en el Código Técnico de la Edificación (CTE), aprobado mediante Real Decreto 314/2006, de 17 de marzo, el proyecto definirá las obras proyectadas con el detalle adecuado a sus características, de modo que pueda comprobarse que las soluciones propuestas cumplen las exigencias básicas del CTE y demás normativa aplicable. Esta definición incluirá, al menos, la siguiente información contenida en el Pliego de Condiciones:

- Las características técnicas mínimas que deben reunir los productos, equipos y sistemas que se incorporen de forma permanente al edificio proyectado, así como sus condiciones de suministro, las garantías de calidad y el control de recepción que deba realizarse. Esta información se encuentra en el apartado correspondiente a las Prescripciones sobre los materiales, del presente Pliego de Condiciones.
- Las características técnicas de cada unidad de obra, con indicación de las condiciones para su ejecución y las verificaciones y controles a realizar para comprobar su conformidad con lo indicado en el proyecto. Se precisarán las medidas a adoptar durante la ejecución de las obras y en el uso y mantenimiento del edificio, para asegurar la compatibilidad entre los diferentes productos, elementos y sistemas constructivos. Esta información se encuentra en el apartado correspondiente a las Prescripciones en cuanto a la ejecución por unidades de obra, del presente Pliego de Condiciones.
- Las verificaciones y las pruebas de servicio que, en su caso, deban realizarse para comprobar las prestaciones finales del edificio. Esta información se encuentra en el apartado correspondiente a las Prescripciones sobre verificaciones en el edificio terminado, del presente Pliego de Condiciones.



## Contenido

1- Pliego de clausulas administrativas .....	11
1.1.- Disposiciones Generales .....	13
1.1.1.- Disposiciones de carácter general.....	13
1.1.1.1.- Objeto del Pliego de Condiciones.....	13
1.1.1.2.- Contrato de obra .....	13
1.1.1.3.- Documentación del contrato de obra.....	13
1.1.1.4.- Proyecto Arquitectónico .....	13
1.1.1.5.- Reglamentación urbanística .....	13
1.1.1.6.- Formalización del Contrato de Obra.....	14
1.1.1.7.- Jurisdicción competente .....	14
1.1.1.8.- Responsabilidad del Contratista .....	14
1.1.1.9.- Accidentes de trabajo .....	14
1.1.1.10.- Daños y perjuicios a terceros.....	14
1.1.1.11.- Anuncios y carteles.....	15
1.1.1.12.- Copia de documentos .....	15
1.1.1.13.- Suministro de materiales .....	15
1.1.1.14.- Hallazgos .....	15
1.1.1.15.- Causas de rescisión del contrato de obra .....	15
1.1.1.16.- Omisiones: Buena fe.....	16
1.1.2.- Disposiciones relativas a trabajos, materiales y medios auxiliares .....	16
1.1.2.1.- Accesos y vallados .....	16
1.1.2.2.- Replanteo.....	16
1.1.2.3.- Inicio de la obra y ritmo de ejecución de los trabajos.....	16
1.1.2.4.- Orden de los trabajos.....	17
1.1.2.5.- Facilidades para otros contratistas .....	17
1.1.2.6.- Ampliación del proyecto por causas imprevistas o de fuerza mayor.....	17
1.1.2.7.- Interpretaciones, aclaraciones y modificaciones del proyecto .....	17
1.1.2.8.- Prórroga por causa de fuerza mayor .....	17
1.1.2.9.- Responsabilidad de la dirección facultativa en el retraso de la obra.....	17
1.1.2.10.- Trabajos defectuosos.....	18
1.1.2.11.- Vicios ocultos .....	18
1.1.2.12.- Procedencia de materiales, aparatos y equipos.....	18
1.1.2.13.- Presentación de muestras .....	18
1.1.2.14.- Materiales, aparatos y equipos defectuosos .....	18
1.1.2.15.- Gastos ocasionados por pruebas y ensayos.....	19
1.1.2.16.- Limpieza de las obras .....	19
1.1.2.17.- Obras sin prescripciones explícitas .....	19

1.1.3.- Disposiciones de las recepciones de edificios y obras anejas .....	19
1.1.3.1.- Consideraciones de carácter general .....	19
1.1.3.2.- Recepción provisional .....	20
1.1.3.3.- Documentación final de la obra .....	20
1.1.3.4.- Medición definitiva y liquidación provisional de la obra .....	20
1.1.3.5.- Plazo de garantía .....	20
1.1.3.6.- Conservación de las obras recibidas provisionalmente .....	21
1.1.3.7.- Recepción definitiva .....	21
1.1.3.8.- Prórroga del plazo de garantía .....	21
1.1.3.9.- Recepciones de trabajos cuya contrata haya sido rescindida.....	21
1.2.- Disposiciones Facultativas.....	21
1.2.1.- Definición, atribuciones y obligaciones de los agentes de la edificación .....	21
1.2.1.1.- El Promotor .....	21
1.2.1.2.- El Proyectista .....	22
1.2.1.3.- El Constructor o Contratista.....	22
1.2.1.4.- El Director de Obra .....	22
1.2.1.5.- El Director de la Ejecución de la Obra.....	22
1.2.1.6.- Las entidades y los laboratorios de control de calidad de la edificación.....	22
1.2.1.7.- Los suministradores de productos .....	23
1.2.2.- Agentes que intervienen en la obra según Ley 38/1999 (L.O.E.).....	23
1.2.3.- Agentes en materia de seguridad y salud según R.D. 1627/1997 .....	23
1.2.4.- Agentes en materia de gestión de residuos según R.D. 105/2008 .....	23
1.2.5.- La Dirección Facultativa.....	23
1.2.6.- Visitas facultativas.....	23
1.2.7.- Obligaciones de los agentes intervinientes .....	23
1.2.7.1.- El Promotor .....	23
1.2.7.2.- El Proyectista .....	24
1.2.7.3.- El Constructor o Contratista.....	25
1.2.7.4.- El Director de Obra .....	26
1.2.7.5.- El Director de la Ejecución de la Obra.....	27
1.2.7.6.- Las entidades y los laboratorios de control de calidad de la edificación.....	29
1.2.7.7.- Los suministradores de productos .....	29
1.2.7.8.- Los propietarios y los usuarios .....	29
1.2.8.- Documentación final de obra: Libro del Edificio.....	29
1.2.8.1.- Los propietarios y los usuarios .....	30
1.3.- Disposiciones Económicas .....	30
1.3.1.- Definición .....	30
1.3.2.- Contrato de obra .....	30

1.3.3.- Criterio General.....	31
1.3.4.- Fianzas.....	31
1.3.4.1.- Ejecución de trabajos con cargo a la fianza .....	31
1.3.4.2.- Devolución de las fianzas .....	31
1.3.4.3.- Devolución de la fianza en el caso de efectuarse recepciones parciales ...	31
1.3.5.- De los precios .....	31
1.3.5.1.- Precio básico.....	31
1.3.5.2.- Precio unitario .....	31
1.3.5.3.- Presupuesto de Ejecución Material (PEM) .....	32
1.3.5.4.- Precios contradictorios.....	33
1.3.5.5.- Reclamación de aumento de precios .....	33
1.3.5.6.- Formas tradicionales de medir o de aplicar los precios.....	33
1.3.5.7.- De la revisión de los precios contratados .....	33
1.3.5.8.- Acopio de materiales .....	33
1.3.6.- Obras por administración.....	33
1.3.7.- Valoración y abono de los trabajos.....	34
1.3.7.1.- Forma y plazos de abono de las obras.....	34
1.3.7.2.- Relaciones valoradas y certificaciones .....	34
1.3.7.3.- Mejora de obras libremente ejecutadas.....	34
1.3.7.4.- Abono de trabajos presupuestados con partida alzada.....	34
1.3.7.5.- Abono de trabajos especiales no contratados.....	35
1.3.7.6.- Abono de trabajos ejecutados durante el plazo de garantía .....	35
1.3.8.- Indemnizaciones Mutuas .....	35
1.3.8.1.- Indemnización por retraso del plazo de terminación de las obras .....	35
1.3.8.2.- Demora de los pagos por parte del Promotor.....	35
1.3.9.- Varios .....	35
1.3.9.1.- Mejoras, aumentos y/o reducciones de obra.....	35
1.3.9.2.- Unidades de obra defectuosas .....	35
1.3.9.3.- Seguro de las obras.....	36
1.3.9.4.- Conservación de la obra .....	36
1.3.9.5.- Uso por el Contratista de edificio o bienes del Promotor .....	36
1.3.9.6.- Pago de arbitrios .....	36
1.3.10.- Retenciones en concepto de garantía .....	36
1.3.11.- Plazos de ejecución: Planning de obra.....	36
1.3.12.- Liquidación económica de las obras.....	36
1.3.13.- Liquidación final de la obra .....	37
2. Pliego de condiciones técnicas particulares .....	39
2.1.- Prescripciones sobre los materiales .....	41

2.1.1.- Garantías de calidad (Marcado CE) .....	41
2.1.2.- Hormigones.....	42
2.1.2.1.- Hormigón estructural.....	42
2.1.3.- Aceros para hormigón armado .....	44
2.1.3.1.- Aceros corrugados.....	44
2.1.4.- Aceros para estructuras metálicas.....	46
2.1.4.1.- Aceros en chapas .....	46
2.1.5.- Morteros .....	47
2.1.5.1.- Morteros hechos en obra .....	47
2.1.6.- Materiales cerámicos .....	48
2.1.6.1.- Adhesivos para baldosas cerámicas .....	48
2.1.7.- Sistemas de placas .....	49
2.1.7.1.- Placas de yeso laminado .....	49
2.1.7.2.- Perfiles metálicos para placas de yeso laminado.....	50
2.1.7.3.- Pastas para placas de yeso laminado .....	51
2.1.8.- Suelos de madera .....	52
2.1.8.1.- Suelos de madera.....	52
2.1.9.- Aislantes e impermeabilizantes .....	53
2.1.9.1.- Aislantes conformados en planchas rígidas .....	53
2.1.9.2.- Aislantes de lana mineral.....	54
2.1.9.3.- Aislantes proyectados de espuma de poliuretano .....	55
2.1.10.- Carpintería y cerrajería .....	56
2.1.10.1.- Puertas de madera .....	56
2.1.11.- Vidrios .....	56
2.1.11.1.- Vidrios para la construcción.....	56
2.1.12.- Instalaciones .....	57
2.1.12.1.- Tubos de plástico (PP, PE-X, PB, PVC).....	57
2.1.12.2.- Grifería sanitaria.....	59
2.1.12.3.- Aparatos sanitarios cerámicos.....	60
2.1.13.- Varios .....	60
2.1.13.1.- Sopandas, portasopandas y basculantes.....	60
2.1.13.2.- Equipos de protección individual .....	61
2.2.- Prescripciones en cuanto a la Ejecución por Unidad de Obra .....	62
2.2.1.- Demoliciones.....	65
2.2.2.- Cimentaciones .....	76
2.2.3.- Estructuras .....	77
2.2.4.- Fachadas y particiones .....	82
2.2.5.- Carpintería, vidrios y protecciones solares .....	83



2.2.6.- Remates y ayudas .....	92
2.2.8.- Revestimientos y trasdosados .....	120
2.2.9.- Señalización y equipamiento .....	128
2.2.10.- Gestión de residuos .....	135
2.2.11.- Seguridad y salud .....	136
2.3.- Prescripciones sobre verificaciones en el edificio terminado .....	139
2.4.- Prescripciones en relación con el almacenamiento, manejo, separación y otras operaciones de gestión de los residuos de construcción y demolición .....	140



# **1- Pliego de cláusulas administrativas**



## **1.- Pliego de cláusulas administrativas**

### **1.1.- Disposiciones Generales**

#### **1.1.1.- Disposiciones de carácter general**

##### **1.1.1.1.- Objeto del Pliego de Condiciones**

La finalidad de este Pliego es la de fijar los criterios de la relación que se establece entre los agentes que intervienen en las obras definidas en el presente proyecto y servir de base para la realización del contrato de obra entre el Promotor y el Contratista.

##### **1.1.1.2.- Contrato de obra**

Se recomienda la contratación de la ejecución de las obras por unidades de obra, con arreglo a los documentos del proyecto y en cifras fijas. A tal fin, el Director de Obra ofrece la documentación necesaria para la realización del contrato de obra.

##### **1.1.1.3.- Documentación del contrato de obra**

Integran el contrato de obra los siguientes documentos, relacionados por orden de prelación atendiendo al valor de sus especificaciones, en el caso de posibles interpretaciones, omisiones o contradicciones:

- Las condiciones fijadas en el contrato de obra.
- El presente Pliego de Condiciones.
- La documentación gráfica y escrita del Proyecto: planos generales y de detalle, memorias, anexos, mediciones y presupuestos.

En el caso de interpretación, prevalecen las especificaciones literales sobre las gráficas y las cotas sobre las medidas a escala tomadas de los planos.

##### **1.1.1.4.- Proyecto Arquitectónico**

El Proyecto Arquitectónico es el conjunto de documentos que definen y determinan las exigencias técnicas, funcionales y estéticas de las obras contempladas en el artículo 2 de la Ley de Ordenación de la Edificación. En él se justificará técnicamente las soluciones propuestas de acuerdo con las especificaciones requeridas por la normativa técnica aplicable.

Cuando el proyecto se desarrolle o complete mediante proyectos parciales u otros documentos técnicos sobre tecnologías específicas o instalaciones del edificio, se mantendrá entre todos ellos la necesaria coordinación, sin que se produzca una duplicidad en la documentación ni en los honorarios a percibir por los autores de los distintos trabajos indicados.

Los documentos complementarios al Proyecto serán:

- Todos los planos o documentos de obra que, a lo largo de la misma, vaya suministrando la Dirección de Obra como interpretación, complemento o precisión.
- El Libro de Órdenes y Asistencias.
- El Programa de Control de Calidad de Edificación y su Libro de Control.
- El Estudio de Seguridad y Salud o Estudio Básico de Seguridad y Salud en las obras.
- El Plan de Seguridad y Salud en el Trabajo, elaborado por cada Contratista.
- Estudio de Gestión de Residuos de Construcción y Demolición.
- Licencias y otras autorizaciones administrativas.

##### **1.1.1.5.- Reglamentación urbanística**

La obra a construir se ajustará a todas las limitaciones del proyecto aprobado por los organismos competentes, especialmente las que se refieren al volumen, alturas, emplazamiento y ocupación del solar, así como a todas las condiciones de reforma del proyecto que pueda exigir la Administración para ajustarlo a las Ordenanzas, a las Normas y al Planeamiento Vigente.

#### **1.1.1.6.- Formalización del Contrato de Obra**

Los Contratos se formalizarán, en general, mediante documento privado, que podrá elevarse a escritura pública a petición de cualquiera de las partes.

El cuerpo de estos documentos contendrá:

- La comunicación de la adjudicación.
- La copia del recibo de depósito de la fianza (en caso de que se haya exigido).
- La cláusula en la que se exprese, de forma categórica, que el Contratista se obliga al cumplimiento estricto del contrato de obra, conforme a lo previsto en este Pliego de Condiciones, junto con la Memoria y sus Anejos, el Estado de Mediciones, Presupuestos, Planos y todos los documentos que han de servir de base para la realización de las obras definidas en el presente Proyecto.

El Contratista, antes de la formalización del contrato de obra, dará también su conformidad con la firma al pie del Pliego de Condiciones, los Planos, Cuadro de Precios y Presupuesto General.

Serán a cuenta del adjudicatario todos los gastos que ocasione la extensión del documento en que se consigne el Contratista.

#### **1.1.1.7.- Jurisdicción competente**

En el caso de no llegar a un acuerdo cuando surjan diferencias entre las partes, ambas quedan obligadas a someter la discusión de todas las cuestiones derivadas de su contrato a las Autoridades y Tribunales Administrativos con arreglo a la legislación vigente, renunciando al derecho común y al fuero de su domicilio, siendo competente la jurisdicción donde estuviese ubicada la obra.

#### **1.1.1.8.- Responsabilidad del Contratista**

El Contratista es responsable de la ejecución de las obras en las condiciones establecidas en el contrato y en los documentos que componen el Proyecto.

En consecuencia, quedará obligado a la demolición y reconstrucción de todas las unidades de obra con deficiencias o mal ejecutadas, sin que pueda servir de excusa el hecho de que la Dirección Facultativa haya examinado y reconocido la construcción durante sus visitas de obra, ni que hayan sido abonadas en liquidaciones parciales.

#### **1.1.1.9.- Accidentes de trabajo**

Es de obligado cumplimiento el Real Decreto 1627/1997, de 24 de Octubre, por el que se establecen las disposiciones mínimas de seguridad y salud en las obras de construcción y demás legislación vigente que, tanto directa como indirectamente, inciden sobre la planificación de la seguridad y salud en el trabajo de la construcción, conservación y mantenimiento de edificios.

Es responsabilidad del Coordinador de Seguridad y Salud, en virtud del Real Decreto 1627/97, el control y el seguimiento, durante toda la ejecución de la obra, del Plan de Seguridad y Salud redactado por el Contratista.

#### **1.1.1.10.- Daños y perjuicios a terceros**

El Contratista será responsable de todos los accidentes que, por inexperiencia o descuido, sobrevinieran tanto en la edificación donde se efectúen las obras como en las colindantes o contiguas. Será por tanto de su cuenta el abono de las indemnizaciones a quien corresponda y cuando a ello hubiere lugar, y de todos los daños y perjuicios que puedan ocasionarse o causarse en las operaciones de la ejecución de las obras.

Asimismo, será responsable de los daños y perjuicios directos o indirectos que se puedan ocasionar frente a terceros como consecuencia de la obra, tanto en ella como en sus alrededores, incluso los que se produzcan por omisión o negligencia del personal a su cargo, así como los que se deriven de los subcontratistas e industriales que intervengan en la obra.

Es de su responsabilidad mantener vigente durante la ejecución de los trabajos una póliza de seguros frente a terceros, en la modalidad de "Todo riesgo al derribo y la construcción", suscrita por una compañía aseguradora con la suficiente solvencia para la cobertura de los trabajos contratados. Dicha póliza será aportada y ratificada por el Promotor o Propiedad, no pudiendo ser cancelada mientras no se firme el Acta de Recepción Provisional de la obra.

#### **1.1.1.11.- Anuncios y carteles**

Sin previa autorización del Promotor, no se podrán colocar en las obras ni en sus vallas más inscripciones o anuncios que los convenientes al régimen de los trabajos y los exigidos por la policía local.

#### **1.1.1.12.- Copia de documentos**

El Contratista, a su costa, tiene derecho a sacar copias de los documentos integrantes del Proyecto.

#### **1.1.1.13.- Suministro de materiales**

Se especificará en el Contrato la responsabilidad que pueda caber al Contratista por retraso en el plazo de terminación o en plazos parciales, como consecuencia de deficiencias o faltas en los suministros.

#### **1.1.1.14.- Hallazgos**

El Promotor se reserva la posesión de las antigüedades, objetos de arte o sustancias minerales utilizables que se encuentren en las excavaciones y demoliciones practicadas en sus terrenos o edificaciones. El Contratista deberá emplear, para extraerlos, todas las precauciones que se le indiquen por parte del Director de Obra.

El Promotor abonará al Contratista el exceso de obras o gastos especiales que estos trabajos ocasionen, siempre que estén debidamente justificados y aceptados por la Dirección Facultativa.

#### **1.1.1.15.- Causas de rescisión del contrato de obra**

Se considerarán causas suficientes de rescisión de contrato:

- a) La muerte o incapacitación del Contratista.
- b) La quiebra del Contratista.
- c) Las alteraciones del contrato por las causas siguientes:
  - a. La modificación del proyecto en forma tal que represente alteraciones fundamentales del mismo a juicio del Director de Obra y, en cualquier caso, siempre que la variación del Presupuesto de Ejecución Material, como consecuencia de estas modificaciones, represente una desviación mayor del 20%.
  - b. Las modificaciones de unidades de obra, siempre que representen variaciones en más o en menos del 40% del proyecto original, o más de un 50% de unidades de obra del proyecto reformado.
- d) La suspensión de obra comenzada, siempre que el plazo de suspensión haya excedido de un año y, en todo caso, siempre que por causas ajenas al Contratista no se dé comienzo a la obra adjudicada dentro del plazo de tres meses a partir de la adjudicación. En este caso, la devolución de la fianza será automática.
- e) Que el Contratista no comience los trabajos dentro del plazo señalado en el contrato.
- f) El incumplimiento de las condiciones del Contrato cuando implique descuido o mala fe, con perjuicio de los intereses de las obras.
- g) El vencimiento del plazo de ejecución de la obra.
- h) El abandono de la obra sin causas justificadas.

i) La mala fe en la ejecución de la obra.

#### **1.1.1.16.- Omisiones: Buena fe**

Las relaciones entre el Promotor y el Contratista, reguladas por el presente Pliego de Condiciones y la documentación complementaria, presentan la prestación de un servicio al Promotor por parte del Contratista mediante la ejecución de una obra, basándose en la BUENA FE mutua de ambas partes, que pretenden beneficiarse de esta colaboración sin ningún tipo de perjuicio. Por este motivo, las relaciones entre ambas partes y las omisiones que puedan existir en este Pliego y la documentación complementaria del proyecto y de la obra, se entenderán siempre suplidas por la BUENA FE de las partes, que las subsanarán debidamente con el fin de conseguir una adecuada CALIDAD FINAL de la obra.

#### **1.1.2.- Disposiciones relativas a trabajos, materiales y medios auxiliares**

Se describen las disposiciones básicas a considerar en la ejecución de las obras, relativas a los trabajos, materiales y medios auxiliares, así como a las recepciones de los edificios objeto del presente proyecto y sus obras anejas.

##### **1.1.2.1.- Accesos y vallados**

El Contratista dispondrá, por su cuenta, los accesos a la obra, el cerramiento o el vallado de ésta y su mantenimiento durante la ejecución de la obra, pudiendo exigir el Director de Ejecución de la Obra su modificación o mejora.

##### **1.1.2.2.- Replanteo**

El Contratista iniciará "in situ" el replanteo de las obras, señalando las referencias principales que mantendrá como base de posteriores replanteos parciales. Dichos trabajos se considerarán a cargo del Contratista e incluidos en su oferta económica.

Asimismo, someterá el replanteo a la aprobación del Director de Ejecución de la Obra y, una vez éste haya dado su conformidad, preparará el Acta de Inicio y Replanteo de la Obra acompañada de un plano de replanteo definitivo, que deberá ser aprobado por el Director de Obra. Será responsabilidad del Contratista la deficiencia o la omisión de este trámite.

##### **1.1.2.3.- Inicio de la obra y ritmo de ejecución de los trabajos**

El Contratista dará comienzo a las obras en el plazo especificado en el respectivo contrato, desarrollándose de manera adecuada para que dentro de los períodos parciales señalados se realicen los trabajos, de modo que la ejecución total se lleve a cabo dentro del plazo establecido en el contrato.

Será obligación del Contratista comunicar a la Dirección Facultativa el inicio de las obras, de forma fehaciente y preferiblemente por escrito, al menos con tres días de antelación.

El Director de Obra redactará el acta de comienzo de la obra y la suscribirán en la misma obra junto con él, el día de comienzo de los trabajos, el Director de la Ejecución de la Obra, el Promotor y el Contratista.

Para la formalización del acta de comienzo de la obra, el Director de la Obra comprobará que en la obra existe copia de los siguientes documentos:

- Proyecto de Ejecución, Anejos y modificaciones.
- Plan de Seguridad y Salud en el Trabajo y su acta de aprobación por parte del Coordinador de Seguridad y Salud durante la ejecución de los trabajos.
- Licencia de Obra otorgada por el Ayuntamiento.
- Comunicación de apertura de centro de trabajo efectuada por el Contratista.
- Otras autorizaciones, permisos y licencias que sean preceptivas por otras administraciones.
- Libro de Órdenes y Asistencias.
- Libro de Incidencias.



La fecha del acta de comienzo de la obra marca el inicio de los plazos parciales y total de la ejecución de la obra.

#### **1.1.2.4.- Orden de los trabajos**

La determinación del orden de los trabajos es, generalmente, facultad del Contratista, salvo en aquellos casos en que, por circunstancias de naturaleza técnica, se estime conveniente su variación por parte de la Dirección Facultativa.

#### **1.1.2.5.- Facilidades para otros contratistas**

De acuerdo con lo que requiera la Dirección Facultativa, el Contratista dará todas las facilidades razonables para la realización de los trabajos que le sean encomendados a los Subcontratistas u otros Contratistas que intervengan en la ejecución de la obra. Todo ello sin perjuicio de las compensaciones económicas a que haya lugar por la utilización de los medios auxiliares o los suministros de energía u otros conceptos.

En caso de litigio, todos ellos se ajustarán a lo que resuelva la Dirección Facultativa.

#### **1.1.2.6.- Ampliación del proyecto por causas imprevistas o de fuerza mayor**

Cuando se precise ampliar el Proyecto, por motivo imprevisto o por cualquier incidencia, no se interrumpirán los trabajos, continuándose según las instrucciones de la Dirección Facultativa en tanto se formula o se tramita el Proyecto Reformado.

El Contratista está obligado a realizar, con su personal y sus medios materiales, cuanto la Dirección de Ejecución de la Obra disponga para apeos, apuntalamientos, derribos, recalces o cualquier obra de carácter urgente, anticipando de momento este servicio, cuyo importe le será consignado en un presupuesto adicional o abonado directamente, de acuerdo con lo que se convenga.

#### **1.1.2.7.- Interpretaciones, aclaraciones y modificaciones del proyecto**

El Contratista podrá requerir del Director de Obra o del Director de Ejecución de la Obra, según sus respectivos cometidos y atribuciones, las instrucciones o aclaraciones que se precisen para la correcta interpretación y ejecución de la obra proyectada.

Cuando se trate de interpretar, aclarar o modificar preceptos de los Pliegos de Condiciones o indicaciones de los planos, croquis, órdenes e instrucciones correspondientes, se comunicarán necesariamente por escrito al Contratista, estando éste a su vez obligado a devolver los originales o las copias, suscribiendo con su firma el enterado, que figurará al pie de todas las órdenes, avisos e instrucciones que reciba tanto del Director de Ejecución de la Obra, como del Director de Obra.

Cualquier reclamación que crea oportuno hacer el Contratista en contra de las disposiciones tomadas por la Dirección Facultativa, habrá de dirigirla, dentro del plazo de tres días, a quien la hubiera dictado, el cual le dará el correspondiente recibo, si éste lo solicitase.

#### **1.1.2.8.- Prórroga por causa de fuerza mayor**

Si, por causa de fuerza mayor o independientemente de la voluntad del Contratista, éste no pudiese comenzar las obras, tuviese que suspenderlas o no le fuera posible terminarlas en los plazos prefijados, se le otorgará una prórroga proporcionada para su cumplimiento, previo informe favorable del Director de Obra. Para ello, el Contratista expondrá, en escrito dirigido al Director de Obra, la causa que impide la ejecución o la marcha de los trabajos y el retraso que por ello se originaría en los plazos acordados, razonando debidamente la prórroga que por dicha causa solicita.

#### **1.1.2.9.- Responsabilidad de la dirección facultativa en el retraso de la obra**

El Contratista no podrá excusarse de no haber cumplido los plazos de obras estipulados, alegando como causa la carencia de planos u órdenes de la Dirección Facultativa, a excepción del caso en que habiéndolo solicitado por escrito, no se le hubiese proporcionado.

#### **1.1.2.10.- Trabajos defectuosos**

El Contratista debe emplear los materiales que cumplan las condiciones exigidas en el proyecto, y realizará todos y cada uno de los trabajos contratados de acuerdo con lo estipulado.

Por ello, y hasta que tenga lugar la recepción definitiva del edificio, el Contratista es responsable de la ejecución de los trabajos que ha contratado y de las faltas y defectos que puedan existir por su mala ejecución, no siendo un eximente el que la Dirección Facultativa lo haya examinado o reconocido con anterioridad, ni tampoco el hecho de que estos trabajos hayan sido valorados en las Certificaciones Parciales de obra, que siempre se entenderán extendidas y abonadas a buena cuenta.

Como consecuencia de lo anteriormente expresado, cuando el Director de Ejecución de la Obra advierta vicios o defectos en los trabajos ejecutados, o que los materiales empleados o los aparatos y equipos colocados no reúnen las condiciones preceptuadas, ya sea en el curso de la ejecución de los trabajos o una vez finalizados con anterioridad a la recepción definitiva de la obra, podrá disponer que las partes defectuosas sean sustituidas o demolidas y reconstruidas de acuerdo con lo contratado a expensas del Contratista. Si ésta no estimase justa la decisión y se negase a la sustitución, demolición y reconstrucción ordenadas, se planteará la cuestión ante el Director de Obra, quien mediará para resolverla.

#### **1.1.2.11.- Vicios ocultos**

El Contratista es el único responsable de los vicios ocultos y de los defectos de la construcción, durante la ejecución de las obras y el periodo de garantía, hasta los plazos prescritos después de la terminación de las obras en la vigente L.O.E., aparte de otras responsabilidades legales o de cualquier índole que puedan derivarse.

Si el Director de Ejecución de la Obra tuviese fundadas razones para creer en la existencia de vicios ocultos de construcción en las obras ejecutadas, ordenará, cuando estime oportuno, realizar antes de la recepción definitiva los ensayos, destructivos o no, que considere necesarios para reconocer o diagnosticar los trabajos que suponga defectuosos, dando cuenta de la circunstancia al Director de Obra.

El Contratista demolerá, y reconstruirá posteriormente a su cargo, todas las unidades de obra mal ejecutadas, sus consecuencias, daños y perjuicios, no pudiendo eludir su responsabilidad por el hecho de que el Director de Obra y/o el Director del Ejecución de Obra lo hayan examinado o reconocido con anterioridad, o que haya sido conformada o abonada una parte o la totalidad de las obras mal ejecutadas.

#### **1.1.2.12.- Procedencia de materiales, aparatos y equipos**

El Contratista tiene libertad de proveerse de los materiales, aparatos y equipos de todas clases donde considere oportuno y conveniente para sus intereses, excepto en aquellos casos en los se preceptúe una procedencia y características específicas en el proyecto.

Obligatoriamente, y antes de proceder a su empleo, acopio y puesta en obra, el Contratista deberá presentar al Director de Ejecución de la Obra una lista completa de los materiales, aparatos y equipos que vaya a utilizar, en la que se especifiquen todas las indicaciones sobre sus características técnicas, marcas, calidades, procedencia e idoneidad de cada uno de ellos.

#### **1.1.2.13.- Presentación de muestras**

A petición del Director de Obra, el Contratista presentará las muestras de los materiales, aparatos y equipos, siempre con la antelación prevista en el calendario de obra.

#### **1.1.2.14.- Materiales, aparatos y equipos defectuosos**

Cuando los materiales, aparatos, equipos y elementos de instalaciones no fuesen de la calidad y características técnicas prescritas en el proyecto, no tuvieran la preparación en él exigida o cuando, a falta de prescripciones formales, se reconociera o demostrara que no

son los adecuados para su fin, el Director de Obra, a instancias del Director de Ejecución de la Obra, dará la orden al Contratista de sustituirlos por otros que satisfagan las condiciones o sean los adecuados al fin al que se destinen.

Si, a los 15 días de recibir el Contratista orden de que retire los materiales que no estén en condiciones, ésta no ha sido cumplida, podrá hacerlo el Promotor o Propiedad a cuenta de Contratista.

En el caso de que los materiales, aparatos, equipos o elementos de instalaciones fueran defectuosos, pero aceptables a juicio del Director de Obra, se recibirán con la rebaja del precio que aquél determine, a no ser que el Contratista prefiera sustituirlos por otros en condiciones.

#### **1.1.2.15.- Gastos ocasionados por pruebas y ensayos**

Todos los gastos originados por las pruebas y ensayos de materiales o elementos que intervengan en la ejecución de las obras correrán a cargo y cuenta del Contratista.

Todo ensayo que no resulte satisfactorio, no se realice por omisión del Contratista, o que no ofrezca las suficientes garantías, podrá comenzarse nuevamente o realizarse nuevos ensayos o pruebas especificadas en el proyecto, a cargo y cuenta del Contratista y con la penalización correspondiente, así como todas las obras complementarias a que pudieran dar lugar cualquiera de los supuestos anteriormente citados y que el Director de Obra considere necesarios.

#### **1.1.2.16.- Limpieza de las obras**

Es obligación del Contratista mantener limpias las obras y sus alrededores tanto de escombros como de materiales sobrantes, retirar las instalaciones provisionales que no sean necesarias, así como ejecutar todos los trabajos y adoptar las medidas que sean apropiadas para que la obra presente buen aspecto.

#### **1.1.2.17.- Obras sin prescripciones explícitas**

En la ejecución de trabajos que pertenecen a la construcción de las obras, y para los cuales no existan prescripciones consignadas explícitamente en este Pliego ni en la restante documentación del proyecto, el Contratista se atenderá, en primer término, a las instrucciones que dicte la Dirección Facultativa de las obras y, en segundo lugar, a las normas y prácticas de la buena construcción.

### **1.1.3.- Disposiciones de las recepciones de edificios y obras anejas**

#### **1.1.3.1.- Consideraciones de carácter general**

La recepción de la obra es el acto por el cual el Contratista, una vez concluida la obra, hace entrega de la misma al Promotor y es aceptada por éste. Podrá realizarse con o sin reservas y deberá abarcar la totalidad de la obra o fases completas y terminadas de la misma, cuando así se acuerde por las partes.

La recepción deberá consignarse en un acta firmada, al menos, por el Promotor y el Contratista, haciendo constar:

- Las partes que intervienen.
- La fecha del certificado final de la totalidad de la obra o de la fase completa y terminada de la misma.
- El coste final de la ejecución material de la obra.
- La declaración de la recepción de la obra con o sin reservas, especificando, en su caso, éstas de manera objetiva, y el plazo en que deberán quedar subsanados los defectos observados. Una vez subsanados los mismos, se hará constar en un acta aparte, suscrita por los firmantes de la recepción.
- Las garantías que, en su caso, se exijan al Contratista para asegurar sus responsabilidades.

Asimismo, se adjuntará el certificado final de obra suscrito por el Director de Obra y el Director de la Ejecución de la Obra.

El Promotor podrá rechazar la recepción de la obra por considerar que la misma no está terminada o que no se adecúa a las condiciones contractuales.

En todo caso, el rechazo deberá ser motivado por escrito en el acta, en la que se fijará el nuevo plazo para efectuar la recepción.

Salvo pacto expreso en contrario, la recepción de la obra tendrá lugar dentro de los treinta días siguientes a la fecha de su terminación, acreditada en el certificado final de obra, plazo que se contará a partir de la notificación efectuada por escrito al promotor. La recepción se entenderá tácitamente producida si transcurridos treinta días desde la fecha indicada el promotor no hubiera puesto de manifiesto reservas o rechazo motivado por escrito.

El cómputo de los plazos de responsabilidad y garantía será el establecidos en la L.O.E., y se iniciará a partir de la fecha en que se suscriba el acta de recepción, o cuando se entienda ésta tácitamente producida según lo previsto en el apartado anterior.

#### **1.1.3.2.- Recepción provisional**

Treinta días antes de dar por finalizadas las obras, comunicará el Director de Ejecución de la Obra al Promotor o Propiedad la proximidad de su terminación a fin de convenir el acto de la Recepción Provisional.

Ésta se realizará con la intervención de la Propiedad, del Contratista, del Director de Obra y del Director de Ejecución de la Obra. Se convocará también a los restantes técnicos que, en su caso, hubiesen intervenido en la dirección con función propia en aspectos parciales o unidades especializadas.

Practicado un detenido reconocimiento de las obras, se extenderá un acta con tantos ejemplares como intervinientes y firmados por todos ellos. Desde esta fecha empezará a correr el plazo de garantía, si las obras se hallasen en estado de ser admitidas. Seguidamente, los Técnicos de la Dirección extenderán el correspondiente Certificado de Final de Obra.

Cuando las obras no se hallen en estado de ser recibidas, se hará constar expresamente en el Acta y se darán al Contratista las oportunas instrucciones para subsanar los defectos observados, fijando un plazo para subsanarlos, expirado el cual se efectuará un nuevo reconocimiento a fin de proceder a la recepción provisional de la obra.

Si el Contratista no hubiese cumplido, podrá declararse resuelto el contrato con la pérdida de la fianza.

#### **1.1.3.3.- Documentación final de la obra**

El Director de Ejecución de la Obra, asistido por el Contratista y los técnicos que hubieren intervenido en la obra, redactará la documentación final de las obras, que se facilitará al Promotor, con las especificaciones y contenidos dispuestos por la legislación vigente, en el caso de viviendas, con lo que se establece en los párrafos 2, 3, 4 y 5, del apartado 2 del artículo 4º del Real Decreto 515/1989, de 21 de Abril. Esta documentación incluye el Manual de Uso y Mantenimiento del Edificio.

#### **1.1.3.4.- Medición definitiva y liquidación provisional de la obra**

Recibidas provisionalmente las obras, se procederá inmediatamente por el Director de Ejecución de la Obra a su medición definitiva, con precisa asistencia del Contratista o de su representante. Se extenderá la oportuna certificación por triplicado que, aprobada por el Director de Obra con su firma, servirá para el abono por el Promotor del saldo resultante menos la cantidad retenida en concepto de fianza.

#### **1.1.3.5.- Plazo de garantía**

El plazo de garantía deberá estipularse en el contrato privado y, en cualquier caso, nunca deberá ser inferior a seis meses

#### **1.1.3.6.- Conservación de las obras recibidas provisionalmente**

Los gastos de conservación durante el plazo de garantía comprendido entre las recepciones provisional y definitiva, correrán a cargo y cuenta del Contratista.

Si el edificio fuese ocupado o utilizado antes de la recepción definitiva, la guardería, limpieza y reparaciones ocasionadas por el uso correrán a cargo de la Propiedad y las reparaciones por vicios de obra o por defectos en las instalaciones, serán a cargo del Contratista.

#### **1.1.3.7.- Recepción definitiva**

La recepción definitiva se realizará después de transcurrido el plazo de garantía, en igual modo y con las mismas formalidades que la provisional. A partir de esa fecha cesará la obligación del Contratista de reparar a su cargo aquellos desperfectos inherentes a la normal conservación de los edificios, y quedarán sólo subsistentes todas las responsabilidades que pudieran derivar de los vicios de construcción.

#### **1.1.3.8.- Prórroga del plazo de garantía**

Si, al proceder al reconocimiento para la recepción definitiva de la obra, no se encontrase ésta en las condiciones debidas, se aplazará dicha recepción definitiva y el Director de Obra indicará al Contratista los plazos y formas en que deberán realizarse las obras necesarias. De no efectuarse dentro de aquellos, podrá resolverse el contrato con la pérdida de la fianza.

#### **1.1.3.9.- Recepciones de trabajos cuya contrata haya sido rescindida**

En caso de resolución del contrato, el Contratista vendrá obligado a retirar, en el plazo fijado, la maquinaria, instalaciones y medios auxiliares, a resolver los subcontratos que tuviese concertados y a dejar la obra en condiciones de ser reanudada por otra empresa sin problema alguno.

Las obras y trabajos terminados por completo se recibirán provisionalmente con los trámites establecidos anteriormente. Transcurrido el plazo de garantía, se recibirán definitivamente según lo dispuesto anteriormente.

Para las obras y trabajos no determinados, pero aceptables a juicio del Director de Obra, se efectuará una sola y definitiva recepción.

### **1.2.- Disposiciones Facultativas**

#### **1.2.1.- Definición, atribuciones y obligaciones de los agentes de la edificación**

Las atribuciones de los distintos agentes intervinientes en la edificación son las reguladas por la Ley 38/99 de Ordenación de la Edificación (L.O.E.).

Se definen agentes de la edificación todas las personas, físicas o jurídicas, que intervienen en el proceso de la edificación. Sus obligaciones quedan determinadas por lo dispuesto en la L.O.E. y demás disposiciones que sean de aplicación y por el contrato que origina su intervención.

Las definiciones y funciones de los agentes que intervienen en la edificación quedan recogidas en el capítulo III "Agentes de la edificación", considerándose:

##### **1.2.1.1.- El Promotor**

Es la persona física o jurídica, pública o privada, que individual o colectivamente decide, impulsa, programa y financia con recursos propios o ajenos, las obras de edificación para sí o para su posterior enajenación, entrega o cesión a terceros bajo cualquier título.

Asume la iniciativa de todo el proceso de la edificación, impulsando la gestión necesaria para llevar a cabo la obra inicialmente proyectada, y se hace cargo de todos los costes necesarios.

Según la legislación vigente, a la figura del promotor se equiparan también las de gestor de sociedades cooperativas, comunidades de propietarios, u otras análogas que asumen la gestión económica de la edificación.

Cuando las Administraciones públicas y los organismos sujetos a la legislación de contratos de las Administraciones públicas actúen como promotores, se regirán por la legislación de contratos de las Administraciones públicas y, en lo no contemplado en la misma, por las disposiciones de la L.O.E.

#### **1.2.1.2.- El Projectista**

Es el agente que, por encargo del promotor y con sujeción a la normativa técnica y urbanística correspondiente, redacta el proyecto.

Podrán redactar proyectos parciales del proyecto, o partes que lo complementen, otros técnicos, de forma coordinada con el autor de éste.

Cuando el proyecto se desarrolle o complete mediante proyectos parciales u otros documentos técnicos según lo previsto en el apartado 2 del artículo 4 de la L.O.E., cada projectista asumirá la titularidad de su proyecto.

#### **1.2.1.3.- El Constructor o Contratista**

Es el agente que asume, contractualmente ante el Promotor, el compromiso de ejecutar con medios humanos y materiales, propios o ajenos, las obras o parte de las mismas con sujeción al Proyecto y al Contrato de obra.

CABE EFECTUAR ESPECIAL MENCIÓN DE QUE LA LEY SEÑALA COMO RESPONSABLE EXPLÍCITO DE LOS VICIOS O DEFECTOS CONSTRUCTIVOS AL CONTRATISTA GENERAL DE LA OBRA, SIN PERJUICIO DEL DERECHO DE REPETICIÓN DE ÉSTE HACIA LOS SUBCONTRATISTAS.

#### **1.2.1.4.- El Director de Obra**

Es el agente que, formando parte de la dirección facultativa, dirige el desarrollo de la obra en los aspectos técnicos, estéticos, urbanísticos y medioambientales, de conformidad con el proyecto que la define, la licencia de edificación y demás autorizaciones preceptivas, y las condiciones del contrato, con el objeto de asegurar su adecuación al fin propuesto.

Podrán dirigir las obras de los proyectos parciales otros técnicos, bajo la coordinación del Director de Obra.

#### **1.2.1.5.- El Director de la Ejecución de la Obra**

Es el agente que, formando parte de la Dirección Facultativa, asume la función técnica de dirigir la Ejecución Material de la Obra y de controlar cualitativa y cuantitativamente la construcción y calidad de lo edificado. Para ello es requisito indispensable el estudio y análisis previo del proyecto de ejecución una vez redactado por el Arquitecto, procediendo a solicitarle, con antelación al inicio de las obras, todas aquellas aclaraciones, subsanaciones o documentos complementarios que, dentro de su competencia y atribuciones legales, estimare necesarios para poder dirigir de manera solvente la ejecución de las mismas.

#### **1.2.1.6.- Las entidades y los laboratorios de control de calidad de la edificación**

Son entidades de control de calidad de la edificación aquéllas capacitadas para prestar asistencia técnica en la verificación de la calidad del proyecto, de los materiales y de la ejecución de la obra y sus instalaciones de acuerdo con el proyecto y la normativa aplicable.

Son laboratorios de ensayos para el control de calidad de la edificación los capacitados para prestar asistencia técnica, mediante la realización de ensayos o pruebas de servicio de los materiales, sistemas o instalaciones de una obra de edificación.

#### **1.2.1.7.- Los suministradores de productos**

Se consideran suministradores de productos los fabricantes, almacenistas, importadores o vendedores de productos de construcción.

Se entiende por producto de construcción aquel que se fabrica para su incorporación permanente en una obra, incluyendo materiales, elementos semielaborados, componentes y obras o parte de las mismas, tanto terminadas como en proceso de ejecución.

#### **1.2.2.- Agentes que intervienen en la obra según Ley 38/1999 (L.O.E.)**

La relación de agentes intervinientes se encuentra en la memoria descriptiva del proyecto.

#### **1.2.3.- Agentes en materia de seguridad y salud según R.D. 1627/1997**

La relación de agentes intervinientes en materia de seguridad y salud se encuentra en la memoria descriptiva del proyecto.

#### **1.2.4.- Agentes en materia de gestión de residuos según R.D. 105/2008**

La relación de agentes intervinientes en materia de gestión de residuos, se encuentra en el Estudio de Gestión de Residuos de Construcción y Demolición.

#### **1.2.5.- La Dirección Facultativa**

En correspondencia con la L.O.E., la Dirección Facultativa está compuesta por la Dirección de Obra y la Dirección de Ejecución de la Obra. A la Dirección Facultativa se integrará el Coordinador en materia de Seguridad y Salud en fase de ejecución de la obra, en el caso de que se haya adjudicado dicha misión a facultativo distinto de los anteriores.

Representa técnicamente los intereses del promotor durante la ejecución de la obra, dirigiendo el proceso de construcción en función de las atribuciones profesionales de cada técnico participante.

#### **1.2.6.- Visitas facultativas**

Son las realizadas a la obra de manera conjunta o individual por cualquiera de los miembros que componen la Dirección Facultativa. La intensidad y número de visitas dependerá de los cometidos que a cada agente le son propios, pudiendo variar en función de los requerimientos específicos y de la mayor o menor exigencia presencial requerible al técnico al efecto en cada caso y según cada una de las fases de la obra. Deberán adaptarse al proceso lógico de construcción, pudiendo los agentes ser o no coincidentes en la obra en función de la fase concreta que se esté desarrollando en cada momento y del cometido exigible a cada cual.

#### **1.2.7.- Obligaciones de los agentes intervinientes**

Las obligaciones de los agentes que intervienen en la edificación son las contenidas en los artículos 9, 10, 11, 12, 13, 14, 15 y 16, del capítulo III de la L.O.E. y demás legislación aplicable.

##### **1.2.7.1.- El Promotor**

Ostentar sobre el solar la titularidad de un derecho que le faculte para construir en él.

Facilitar la documentación e información previa necesaria para la redacción del proyecto, así como autorizar al Director de Obra, al Director de la Ejecución de la Obra y al Contratista posteriores modificaciones del mismo que fueran imprescindibles para llevar a buen fin lo proyectado.

Elegir y contratar a los distintos agentes, con la titulación y capacitación profesional necesaria, que garanticen el cumplimiento de las condiciones legalmente exigibles para realizar en su globalidad y llevar a buen fin el objeto de lo promovido, en los plazos estipulados y en las condiciones de calidad exigibles mediante el cumplimiento de los requisitos básicos estipulados para los edificios.

Gestionar y hacerse cargo de las preceptivas licencias y demás autorizaciones administrativas procedentes que, de conformidad con la normativa aplicable, conlleva la construcción de edificios, la urbanización que procediera en su entorno inmediato, la realización de obras que en ellos se ejecuten y su ocupación.

Garantizar los daños materiales que el edificio pueda sufrir, para la adecuada protección de los intereses de los usuarios finales, en las condiciones legalmente establecidas, asumiendo la responsabilidad civil de forma personal e individualizada, tanto por actos propios como por actos de otros agentes por los que, con arreglo a la legislación vigente, se deba responder.

La suscripción obligatoria de un seguro, de acuerdo a las normas concretas fijadas al efecto, que cubra los daños materiales que ocasionen en el edificio el incumplimiento de las condiciones de habitabilidad en tres años o que afecten a la seguridad estructural en el plazo de diez años, con especial mención a las viviendas individuales en régimen de autopromoción, que se regirán por lo especialmente legislado al efecto.

Contratar a los técnicos redactores del preceptivo Estudio de Seguridad y Salud o Estudio Básico, en su caso, al igual que a los técnicos coordinadores en la materia en la fase que corresponda, todo ello según lo establecido en el R.D. 1627/97, de 24 de octubre, por el que se establecen las disposiciones mínimas en materia de seguridad y salud en las obras de construcción.

Suscribir el acta de recepción final de las obras, una vez concluidas éstas, haciendo constar la aceptación de las obras, que podrá efectuarse con o sin reservas y que deberá abarcar la totalidad de las obras o fases completas. En el caso de hacer mención expresa a reservas para la recepción, deberán mencionarse de manera detallada las deficiencias y se deberá hacer constar el plazo en que deberán quedar subsanados los defectos observados.

Entregar al adquirente y usuario inicial, en su caso, el denominado Libro del Edificio que contiene el manual de uso y mantenimiento del mismo y demás documentación de obra ejecutada, o cualquier otro documento exigible por las Administraciones competentes.

#### **1.2.7.2.- El Projectista**

Redactar el proyecto por encargo del Promotor, con sujeción a la normativa urbanística y técnica en vigor y conteniendo la documentación necesaria para tramitar tanto la licencia de obras y demás permisos administrativos -proyecto básico- como para ser interpretada y poder ejecutar totalmente la obra, entregando al Promotor las copias autorizadas correspondientes, debidamente visadas por su colegio profesional.

Definir el concepto global del proyecto de ejecución con el nivel de detalle gráfico y escrito suficiente y calcular los elementos fundamentales del edificio, en especial la cimentación y la estructura. Concretar en el Proyecto el emplazamiento de cuartos de máquinas, de contadores, hornacinas, espacios asignados para subida de conductos, reservas de huecos de ventilación, alojamiento de sistemas de telecomunicación y, en general, de aquellos elementos necesarios en el edificio para facilitar las determinaciones concretas y especificaciones detalladas que son cometido de los proyectos parciales, debiendo éstos adaptarse al Proyecto de Ejecución, no pudiendo contravenirlo en modo alguno. Deberá entregarse necesariamente un ejemplar del proyecto complementario al Arquitecto antes del inicio de las obras o instalaciones correspondientes.

Acordar con el Promotor la contratación de colaboraciones parciales de otros técnicos profesionales.

Facilitar la colaboración necesaria para que se produzca la adecuada coordinación con los proyectos parciales exigibles por la legislación o la normativa vigente y que sea necesario incluir para el desarrollo adecuado del proceso edificatorio, que deberán ser redactados por técnicos competentes, bajo su responsabilidad y suscritos por persona física. Los proyectos parciales serán aquellos redactados por otros técnicos cuya competencia puede ser distinta e incompatible con las competencias del Arquitecto y, por tanto, de exclusiva responsabilidad de éstos.



Elaborar aquellos proyectos parciales o estudios complementarios exigidos por la legislación vigente en los que es legalmente competente para su redacción, excepto declinación expresa del Arquitecto y previo acuerdo con el Promotor, pudiendo exigir la compensación económica en concepto de cesión de derechos de autor y de la propiedad intelectual si se tuviera que entregar a otros técnicos, igualmente competentes para realizar el trabajo, documentos o planos del proyecto por él redactado, en soporte papel o informático.

Ostentar la propiedad intelectual de su trabajo, tanto de la documentación escrita como de los cálculos de cualquier tipo, así como de los planos contenidos en la totalidad del proyecto y cualquiera de sus documentos complementarios.

### **1.2.7.3.- El Constructor o Contratista**

Tener la capacitación profesional o titulación que habilita para el cumplimiento de las condiciones legalmente exigibles para actuar como constructor.

Organizar los trabajos de construcción para cumplir con los plazos previstos, de acuerdo al correspondiente Plan de Obra, efectuando las instalaciones provisionales y disponiendo de los medios auxiliares necesarios.

Elaborar, y exigir de cada subcontratista, un plan de seguridad y salud en el trabajo en el que se analicen, estudien, desarrollen y complementen las previsiones contenidas en el estudio o estudio básico, en función de su propio sistema de ejecución de la obra. En dichos planes se incluirán, en su caso, las propuestas de medidas alternativas de prevención propuestas, con la correspondiente justificación técnica, que no podrán implicar disminución de los niveles de protección previstos en el estudio o estudio básico.

Comunicar a la autoridad laboral competente la apertura del centro de trabajo en la que incluirá el Plan de Seguridad y Salud al que se refiere el artículo 7 del RD 1627/97 de 24 de octubre.

Adoptar todas las medidas preventivas que cumplan los preceptos en materia de Prevención de Riesgos laborales y Seguridad y Salud que establece la legislación vigente, redactando el correspondiente Plan de Seguridad y ajustándose al cumplimiento estricto y permanente de lo establecido en el Estudio de Seguridad y Salud, disponiendo de todos los medios necesarios y dotando al personal del equipamiento de seguridad exigibles, así como cumplir las órdenes efectuadas por el Coordinador en materia de Seguridad y Salud en la fase de Ejecución de la obra.

Supervisar de manera continuada el cumplimiento de las normas de seguridad, tutelando las actividades de los trabajadores a su cargo y, en su caso, relevando de su puesto a todos aquellos que pudieran menoscabar las condiciones básicas de seguridad personales o generales, por no estar en las condiciones adecuadas.

Examinar la documentación aportada por los técnicos redactores correspondientes, tanto del Proyecto de Ejecución como de los proyectos complementarios, así como del Estudio de Seguridad y Salud, verificando que le resulta suficiente para la comprensión de la totalidad de la obra contratada o, en caso contrario, solicitando las aclaraciones pertinentes.

Facilitar la labor de la Dirección Facultativa, suscribiendo el Acta de Replanteo, ejecutando las obras con sujeción al Proyecto de Ejecución que deberá haber examinado previamente, a la legislación aplicable, a las Instrucciones del Arquitecto Director de Obra y del Director de la Ejecución Material de la Obra, a fin de alcanzar la calidad exigida en el proyecto.

Efectuar las obras siguiendo los criterios al uso que son propios de la correcta construcción, que tiene la obligación de conocer y poner en práctica, así como de las leyes generales de los materiales o *lex artis*, aún cuando éstos criterios no estuvieran específicamente reseñados en su totalidad en la documentación de proyecto. A tal efecto, ostenta la jefatura de todo el personal que intervenga en la obra y coordina las tareas de los subcontratistas.

Disponer de los medios materiales y humanos que la naturaleza y entidad de la obra impongan, disponiendo del número adecuado de oficiales, suboficiales y peones que la obra requiera en cada momento, bien por personal propio o mediante subcontratistas al efecto, procediendo a solapar aquellos oficios en la obra que sean compatibles entre sí y que

permitan acometer distintos trabajos a la vez sin provocar interferencias, contribuyendo con ello a la agilización y finalización de la obra dentro de los plazos previstos.

Ordenar y disponer en cada momento de personal suficiente a su cargo para que efectúe las actuaciones pertinentes para ejecutar las obras con solvencia, diligentemente y sin interrupción, programándolas de manera coordinada con el Arquitecto Técnico o Aparejador, Director de Ejecución Material de la Obra.

Supervisar personalmente y de manera continuada y completa la marcha de las obras, que deberán transcurrir sin dilación y con adecuado orden y concierto, así como responder directamente de los trabajos efectuados por sus trabajadores subordinados, exigiéndoles el continuo autocontrol de los trabajos que efectúen, y ordenando la modificación de todas aquellas tareas que se presenten mal efectuadas.

Asegurar la idoneidad de todos y cada uno de los materiales utilizados y elementos constructivos, comprobando los preparados en obra y rechazando, por iniciativa propia o por prescripción facultativa del Director de la Ejecución de la obra, los suministros de material o prefabricados que no cuenten con las garantías, documentación mínima exigible o documentos de idoneidad requeridos por las normas de aplicación, debiendo recabar de la Dirección Facultativa la información que necesite para cumplir adecuadamente su cometido.

Dotar de material, maquinaria y utillajes adecuados a los operarios que intervengan en la obra, para efectuar adecuadamente las instalaciones necesarias y no menoscabar con la puesta en obra las características y naturaleza de los elementos constructivos que componen el edificio una vez finalizado.

Poner a disposición del Arquitecto Técnico o Aparejador los medios auxiliares y personal necesario para efectuar las pruebas pertinentes para el Control de Calidad, recabando de dicho técnico el plan a seguir en cuanto a las tomas de muestras, traslados, ensayos y demás actuaciones necesarias.

Cuidar de que el personal de la obra guarde el debido respeto a la Dirección Facultativa.

Auxiliar al Director de la Ejecución de la Obra en los actos de replanteo y firmar posteriormente y una vez finalizado éste, el acta correspondiente de inicio de obra, así como la de recepción final.

Facilitar a los Arquitectos Directores de Obra los datos necesarios para la elaboración de la documentación final de obra ejecutada.

Suscribir las garantías de obra que se señalan en el Artículo 19 de la Ley de Ordenación de la Edificación y que, en función de su naturaleza, alcanzan períodos de 1 año (daños por defectos de terminación o acabado de las obras), 3 años (daños por defectos o vicios de elementos constructivos o de instalaciones que afecten a la habitabilidad) o 10 años (daños en cimentación o estructura que comprometan directamente la resistencia mecánica y la estabilidad del edificio).

#### **1.2.7.4.- El Director de Obra**

Dirigir la obra coordinándola con el Proyecto de Ejecución, facilitando su interpretación técnica, económica y estética a los agentes intervinientes en el proceso constructivo.

Detener la obra por causa grave y justificada, que se deberá hacer constar necesariamente en el Libro de Ordenes y Asistencias, dando cuenta inmediata al Promotor.

Redactar las modificaciones, ajustes, rectificaciones o planos complementarios que se precisen para el adecuado desarrollo de las obras. Es facultad expresa y única la redacción de aquellas modificaciones o aclaraciones directamente relacionadas con la adecuación de la cimentación y de la estructura proyectadas a las características geotécnicas del terreno; el cálculo o recálculo del dimensionado y armado de todos y cada uno de los elementos principales y complementarios de la cimentación y de la estructura vertical y horizontal; los que afecten sustancialmente a la distribución de espacios y las soluciones de fachada y cubierta y dimensionado y composición de huecos, así como la modificación de los materiales previstos.

Asesorar al Director de la Ejecución de la Obra en aquellas aclaraciones y dudas que pudieran acontecer para el correcto desarrollo de la misma, en lo que respecta a las interpretaciones de las especificaciones de proyecto.

Asistir a las obras a fin de resolver las contingencias que se produzcan para asegurar la correcta interpretación y ejecución del proyecto, así como impartir las soluciones aclaratorias que fueran necesarias, consignando en el Libro de Ordenes y Asistencias las instrucciones precisas que se estimara oportunas reseñar para la correcta interpretación de lo proyectado, sin perjuicio de efectuar todas las aclaraciones y órdenes verbales que estimare oportuno.

Firmar el Acta de replanteo o de comienzo de obra y el Certificado Final de Obra, así como firmar el visto bueno de las certificaciones parciales referidas al porcentaje de obra efectuada y, en su caso y a instancias del Promotor, la supervisión de la documentación que se le presente relativa a las unidades de obra realmente ejecutadas previa a su liquidación final, todo ello con los visados que en su caso fueran preceptivos.

Informar puntualmente al Promotor de aquellas modificaciones sustanciales que, por razones técnicas o normativas, conllevan una variación de lo construido con respecto al proyecto básico y de ejecución y que afecten o puedan afectar al contrato suscrito entre el promotor y los destinatarios finales de las viviendas.

Redactar la documentación final de obra, en lo que respecta a la documentación gráfica y escrita del proyecto ejecutado, incorporando las modificaciones efectuadas. Para ello, los técnicos redactores de proyectos y/o estudios complementarios deberán obligatoriamente entregarle la documentación final en la que se haga constar el estado final de las obras y/o instalaciones por ellos redactadas, supervisadas y realmente ejecutadas, siendo responsabilidad de los firmantes la veracidad y exactitud de los documentos presentados.

Al Proyecto Final de Obra se anejará el Acta de Recepción Final; la relación identificativa de los agentes que han intervenido en el proceso de edificación, incluidos todos los subcontratistas y oficios intervinientes; las instrucciones de Uso y Mantenimiento del Edificio y de sus instalaciones, de conformidad con la normativa que le sea de aplicación.

La documentación a la que se hace referencia en los dos apartados anteriores es parte constituyente del Libro del Edificio y el Promotor deberá entregar una copia completa a los usuarios finales del mismo que, en el caso de edificios de viviendas plurifamiliares, se materializa en un ejemplar que deberá ser custodiado por el Presidente de la Comunidad de Propietarios o por el Administrador, siendo éstos los responsables de divulgar al resto de propietarios su contenido y de hacer cumplir los requisitos de mantenimiento que constan en la citada documentación.

Además de todas las facultades que corresponden al Arquitecto Director de Obra, expresadas en los artículos precedentes, es misión específica suya la dirección mediata, denominada alta dirección en lo que al cumplimiento de las directrices generales del proyecto se refiere, y a la adecuación de lo construido a éste.

Cabe señalar expresamente que la resistencia al cumplimiento de las órdenes de los Arquitectos Directores de Obra en su labor de alta dirección se considerará como falta grave y, en caso de que, a su juicio, el incumplimiento de lo ordenado pusiera en peligro la obra o las personas que en ella trabajan, podrá recusar al Contratista y/o acudir a las autoridades judiciales, siendo responsable el Contratista de las consecuencias legales y económicas.

#### **1.2.7.5.- El Director de la Ejecución de la Obra**

Corresponde al Arquitecto Técnico o Aparejador, según se establece en el Artículo 13 de la LOE y demás legislación vigente al efecto, las atribuciones competenciales y obligaciones que se señalan a continuación:

La Dirección inmediata de la Obra.

Verificar personalmente la recepción a pié de obra, previo a su acopio o colocación definitiva, de todos los productos y materiales suministrados necesarios para la ejecución de la obra, comprobando que se ajustan con precisión a las determinaciones del proyecto y a

las normas exigibles de calidad, con la plena potestad de aceptación o rechazo de los mismos en caso de que lo considerase oportuno y por causa justificada, ordenando la realización de pruebas y ensayos que fueran necesarios.

Dirigir la ejecución material de la obra de acuerdo con las especificaciones de la memoria y de los planos del Proyecto, así como, en su caso, con las instrucciones complementarias necesarias que recabara del Director de Obra.

Anticiparse con la antelación suficiente a las distintas fases de la puesta en obra, requiriendo las aclaraciones al Arquitecto o Arquitectos Directores de Obra que fueran necesarias y planificando de manera anticipada y continuada con el Contratista principal y los subcontratistas los trabajos a efectuar.

Comprobar los replanteos, los materiales, hormigones y demás productos suministrados, exigiendo la presentación de los oportunos certificados de idoneidad de los mismos.

Verificar la correcta ejecución y disposición de los elementos constructivos y de las instalaciones, extendiéndose dicho cometido a todos los elementos de cimentación y estructura horizontal y vertical, con comprobación de sus especificaciones concretas de dimensionado de elementos, tipos de viguetas y adecuación a ficha técnica homologada, diámetros nominales, longitudes de anclaje y adecuados solape y doblado de barras.

Observancia de los tiempos de encofrado y desencofrado de vigas, pilares y forjados señalados por la Instrucción del Hormigón vigente y de aplicación.

Comprobación del correcto dimensionado de rampas y escaleras y de su adecuado trazado y replanteo con acuerdo a las pendientes, desniveles proyectados y al cumplimiento de todas las normativas que son de aplicación; a dimensiones parciales y totales de elementos, a su forma y geometría específica, así como a las distancias que deben guardarse entre ellos, tanto en horizontal como en vertical.

Verificación de la adecuada puesta en obra de fábricas y cerramientos, a su correcta y completa trabazón y, en general, a lo que atañe a la ejecución material de la totalidad de la obra y sin excepción alguna, de acuerdo a los criterios y leyes de los materiales y de la correcta construcción (*lex artis*) y a las normativas de aplicación.

Asistir a la obra con la frecuencia, dedicación y diligencia necesarias para cumplir eficazmente la debida supervisión de la ejecución de la misma en todas sus fases, desde el replanteo inicial hasta la total finalización del edificio, dando las órdenes precisas de ejecución al Contratista y, en su caso, a los subcontratistas.

Consignar en el Libro de Ordenes y Asistencias las instrucciones precisas que considerara oportuno reseñar para la correcta ejecución material de las obras.

Supervisar posteriormente el correcto cumplimiento de las órdenes previamente efectuadas y la adecuación de lo realmente ejecutado a lo ordenado previamente.

Verificar el adecuado trazado de instalaciones, conductos, acometidas, redes de evacuación y su dimensionado, comprobando su idoneidad y ajuste tanto a la especificaciones del proyecto de ejecución como de los proyectos parciales, coordinando dichas actuaciones con los técnicos redactores correspondientes.

Detener la Obra si, a su juicio, existiera causa grave y justificada, que se deberá hacer constar necesariamente en el Libro de Ordenes y Asistencias, dando cuenta inmediata a los Arquitectos Directores de Obra que deberán necesariamente corroborarla para su plena efectividad, y al Promotor.

Supervisar las pruebas pertinentes para el Control de Calidad, respecto a lo especificado por la normativa vigente, en cuyo cometido y obligaciones tiene legalmente competencia exclusiva, programando bajo su responsabilidad y debidamente coordinado y auxiliado por el Contratista, las tomas de muestras, traslados, ensayos y demás actuaciones necesarias de elementos estructurales, así como las pruebas de estanqueidad de fachadas y de sus elementos, de cubiertas y sus impermeabilizaciones, comprobando la eficacia de las soluciones.

Informar con prontitud a los Arquitectos Directores de Obra de los resultados de los Ensayos de Control conforme se vaya teniendo conocimiento de los mismos, proponiéndole la realización de pruebas complementarias en caso de resultados adversos.

Tras la oportuna comprobación, emitir las certificaciones parciales o totales relativas a las unidades de obra realmente ejecutadas, con los visados que en su caso fueran preceptivos.

Colaborar activa y positivamente con los restantes agentes intervinientes, sirviendo de nexo de unión entre éstos, el Contratista, los Subcontratistas y el personal de la obra.

Elaborar y suscribir responsablemente la documentación final de obra relativa a los resultados del Control de Calidad y, en concreto, a aquellos ensayos y verificaciones de ejecución de obra realizados bajo su supervisión relativos a los elementos de la cimentación, muros y estructura, a las pruebas de estanqueidad y escorrentía de cubiertas y de fachadas, a las verificaciones del funcionamiento de las instalaciones de saneamiento y desagües de pluviales y demás aspectos señalados en la normativa de Control de Calidad.

Suscribir conjuntamente el Certificado Final de Obra, acreditando con ello su conformidad a la correcta ejecución de las obras y a la comprobación y verificación positiva de los ensayos y pruebas realizadas.

Si se hiciera caso omiso de las órdenes efectuadas por el Arquitecto Técnico, Director de la Ejecución de las Obras, se considerara como falta grave y, en caso de que, a su juicio, el incumplimiento de lo ordenado pusiera en peligro la obra o las personas que en ella trabajan, podrá acudir a las autoridades judiciales, siendo responsable el Contratista de las consecuencias legales y económicas.

#### **1.2.7.6.- Las entidades y los laboratorios de control de calidad de la edificación**

Prestar asistencia técnica y entregar los resultados de su actividad al agente autor del encargo y, en todo caso, al director de la ejecución de las obras.

Justificar la capacidad suficiente de medios materiales y humanos necesarios para realizar adecuadamente los trabajos contratados, en su caso, a través de la correspondiente acreditación oficial otorgada por las Comunidades Autónomas con competencia en la materia.

#### **1.2.7.7.- Los suministradores de productos**

Realizar las entregas de los productos de acuerdo con las especificaciones del pedido, respondiendo de su origen, identidad y calidad, así como del cumplimiento de las exigencias que, en su caso, establezca la normativa técnica aplicable.

Facilitar, cuando proceda, las instrucciones de uso y mantenimiento de los productos suministrados, así como las garantías de calidad correspondientes, para su inclusión en la documentación de la obra ejecutada.

#### **1.2.7.8.- Los propietarios y los usuarios**

Son obligaciones de los propietarios conservar en buen estado la edificación mediante un adecuado uso y mantenimiento, así como recibir, conservar y transmitir la documentación de la obra ejecutada y los seguros y garantías con que ésta cuente.

Son obligaciones de los usuarios sean o no propietarios, la utilización adecuada de los edificios o de parte de los mismos de conformidad con las instrucciones de uso y mantenimiento contenidas en la documentación de la obra ejecutada.

#### **1.2.8.- Documentación final de obra: Libro del Edificio**

De acuerdo al Artículo 7 de la Ley de Ordenación de la Edificación, una vez finalizada la obra, el proyecto con la incorporación, en su caso, de las modificaciones debidamente aprobadas, será facilitado al promotor por el Director de Obra para la formalización de los correspondientes trámites administrativos.

A dicha documentación se adjuntará, al menos, el acta de recepción, la relación identificativa de los agentes que han intervenido durante el proceso de edificación, así como la relativa a las instrucciones de uso y mantenimiento del edificio y sus instalaciones, de conformidad con la normativa que le sea de aplicación.

Toda la documentación a que hacen referencia los apartados anteriores, que constituirá el **Libro del Edificio**, será entregada a los usuarios finales del edificio.

#### **1.2.8.1.- Los propietarios y los usuarios**

Son obligaciones de los propietarios conservar en buen estado la edificación mediante un adecuado uso y mantenimiento, así como recibir, conservar y transmitir la documentación de la obra ejecutada y los seguros y garantías con que ésta cuente.

Son obligaciones de los usuarios sean o no propietarios, la utilización adecuada de los edificios o de parte de los mismos de conformidad con las instrucciones de uso y mantenimiento contenidas en la documentación de la obra ejecutada.

### **1.3.- Disposiciones Económicas**

#### **1.3.1.- Definición**

Las condiciones económicas fijan el marco de relaciones económicas para el abono y recepción de la obra. Tienen un carácter subsidiario respecto al contrato de obra, establecido entre las partes que intervienen, Promotor y Contratista, que es en definitiva el que tiene validez.

#### **1.3.2.- Contrato de obra**

Se aconseja que se firme el contrato de obra, entre el Promotor y el Contratista, antes de iniciarse las obras, evitando en lo posible la realización de la obra por administración. A la Dirección Facultativa (Director de Obra y Director de Ejecución de la Obra) se le facilitará una copia del contrato de obra, para poder certificar en los términos pactados.

Sólo se aconseja contratar por administración aquellas partidas de obra irrelevantes y de difícil cuantificación, o cuando se desee un acabado muy esmerado.

El contrato de obra deberá prever las posibles interpretaciones y discrepancias que pudieran surgir entre las partes, así como garantizar que la Dirección Facultativa pueda, de hecho, COORDINAR, DIRIGIR y CONTROLAR la obra, por lo que es conveniente que se especifiquen y determinen con claridad, como mínimo, los siguientes puntos:

- Documentos a aportar por el Contratista.
- Condiciones de ocupación del solar e inicio de las obras.
- Determinación de los gastos de enganches y consumos.
- Responsabilidades y obligaciones del Contratista: Legislación laboral.
- Responsabilidades y obligaciones del Promotor.
- Presupuesto del Contratista.
- Revisión de precios (en su caso).
- Forma de pago: Certificaciones.
- Retenciones en concepto de garantía (nunca menos del 5%).
- Plazos de ejecución: Planning.
- Retraso de la obra: Penalizaciones.
- Recepción de la obra: Provisional y definitiva.
- Litigio entre las partes.

Dado que este Pliego de Condiciones Económicas es complemento del contrato de obra, en caso de que no exista contrato de obra alguno entre las partes se le comunicará a la Dirección Facultativa, que pondrá a disposición de las partes el presente Pliego de Condiciones Económicas que podrá ser usado como base para la redacción del correspondiente contrato de obra.

### **1.3.3.- Criterio General**

Todos los agentes que intervienen en el proceso de la construcción, definidos en la Ley 38/1999 de Ordenación de la Edificación (L.O.E.), tienen derecho a percibir puntualmente las cantidades devengadas por su correcta actuación con arreglo a las condiciones contractualmente establecidas, pudiendo exigirse recíprocamente las garantías suficientes para el cumplimiento diligente de sus obligaciones de pago.

### **1.3.4.- Fianzas**

El Contratista presentará una fianza con arreglo al procedimiento que se estipule en el contrato de obra:

#### **1.3.4.1.- Ejecución de trabajos con cargo a la fianza**

Si el contratista se negase a hacer por su cuenta los trabajos precisos para ultimar la obra en las condiciones contratadas, el Director de Obra, en nombre y representación del Promotor, los ordenará ejecutar a un tercero, o podrá realizarlos directamente por administración, abonando su importe con la fianza depositada, sin perjuicio de las acciones a que tenga derecho el Promotor, en el caso de que el importe de la fianza no bastase para cubrir el importe de los gastos efectuados en las unidades de obra que no fuesen de recibo.

#### **1.3.4.2.- Devolución de las fianzas**

La fianza recibida será devuelta al Contratista en un plazo establecido en el contrato de obra, una vez firmada el Acta de Recepción Definitiva de la obra. El Promotor podrá exigir que el Contratista le acredite la liquidación y finiquito de sus deudas causadas por la ejecución de la obra, tales como salarios, suministros y subcontratos.

#### **1.3.4.3.- Devolución de la fianza en el caso de efectuarse recepciones parciales**

Si el Promotor, con la conformidad del Director de Obra, accediera a hacer recepciones parciales, tendrá derecho el Contratista a que se le devuelva la parte proporcional de la fianza.

### **1.3.5.- De los precios**

El objetivo principal de la elaboración del presupuesto es anticipar el coste del proceso de construir la obra. Descompondremos el presupuesto en unidades de obra, componente menor que se contrata y certifica por separado, y basándonos en esos precios, calcularemos el presupuesto.

#### **1.3.5.1.- Precio básico**

Es el precio por unidad (ud, m, kg, etc.) de un material dispuesto a pie de obra, (incluido su transporte a obra, descarga en obra, embalajes, etc.) o el precio por hora de la maquinaria y de la mano de obra.

#### **1.3.5.2.- Precio unitario**

Es el precio de una unidad de obra que obtendremos como suma de los siguientes costes:

- Costes directos: calculados como suma de los productos "precio básico x cantidad" de la mano de obra, maquinaria y materiales que intervienen en la ejecución de la unidad de obra.
- Medios auxiliares: Costes directos complementarios, calculados en forma porcentual como porcentaje de otros componentes, debido a que representan los costes directos que intervienen en la ejecución de la unidad de obra y que son de difícil cuantificación. Son diferentes para cada unidad de obra.
- Costes indirectos: aplicados como un porcentaje de la suma de los costes directos y medios auxiliares, igual para cada unidad de obra debido a que representan los costes de los factores necesarios para la ejecución de la obra que no se corresponden a ninguna unidad de obra en concreto.

En relación a la composición de los precios, el vigente Reglamento general de la Ley de Contratos de las Administraciones Públicas (Real Decreto 1098/2001, de 12 de octubre) establece que la composición y el cálculo de los precios de las distintas unidades de obra se base en la determinación de los costes directos e indirectos precisos para su ejecución, sin incorporar, en ningún caso, el importe del Impuesto sobre el Valor Añadido que pueda gravar las entregas de bienes o prestaciones de servicios realizados.

Considera costes directos:

- La mano de obra que interviene directamente en la ejecución de la unidad de obra.
- Los materiales, a los precios resultantes a pie de obra, que quedan integrados en la unidad de que se trate o que sean necesarios para su ejecución.
- Los gastos de personal, combustible, energía, etc., que tengan lugar por el accionamiento o funcionamiento de la maquinaria e instalaciones utilizadas en la ejecución de la unidad de obra.
- Los gastos de amortización y conservación de la maquinaria e instalaciones anteriormente citadas.

Deben incluirse como costes indirectos:

Los gastos de instalación de oficinas a pie de obra, comunicaciones, edificación de almacenes, talleres, pabellones temporales para obreros, laboratorio, etc., los del personal técnico y administrativo adscrito exclusivamente a la obra y los imprevistos. Todos estos gastos, excepto aquéllos que se reflejen en el presupuesto valorados en unidades de obra o en partidas alzadas, se cifrarán en un porcentaje de los costes directos, igual para todas las unidades de obra, que adoptará, en cada caso, el autor del proyecto a la vista de la naturaleza de la obra proyectada, de la importancia de su presupuesto y de su previsible plazo de ejecución.

Las características técnicas de cada unidad de obra, en las que se incluyen todas las especificaciones necesarias para su correcta ejecución, se encuentran en el apartado de 'Prescripciones en cuanto a la Ejecución por Unidad de Obra', junto a la descripción del proceso de ejecución de la unidad de obra.

Si en la descripción del proceso de ejecución de la unidad de obra no figurase alguna operación necesaria para su correcta ejecución, se entiende que está incluida en el precio de la unidad de obra, por lo que no supondrá cargo adicional o aumento de precio de la unidad de obra contratada.

Para mayor aclaración, se exponen algunas operaciones o trabajos, que se entiende que siempre forman parte del proceso de ejecución de las unidades de obra:

- El transporte y movimiento vertical y horizontal de los materiales en obra, incluso carga y descarga de los camiones.
- Eliminación de restos, limpieza final y retirada de residuos a vertedero de obra.
- Transporte de escombros sobrantes a vertedero autorizado.
- Montaje, comprobación y puesta a punto.
- Las correspondientes legalizaciones y permisos en instalaciones.
- Maquinaria, andamiajes y medios auxiliares necesarios.

Trabajos que se considerarán siempre incluidos y para no ser reiterativos no se especifican en cada una de las unidades de obra.

### **1.3.5.3.- Presupuesto de Ejecución Material (PEM)**

Es el resultado de la suma de los precios unitarios de las diferentes unidades de obra que la componen.

Se denomina Presupuesto de Ejecución Material al resultado obtenido por la suma de los productos del número de cada unidad de obra por su precio unitario y de las partidas alzadas. Es decir, el coste de la obra sin incluir los gastos generales, el beneficio industrial y el impuesto sobre el valor añadido.



#### **1.3.5.4.- Precios contradictorios**

Sólo se producirán precios contradictorios cuando el Promotor, por medio del Director de Obra, decida introducir unidades o cambios de calidad en alguna de las previstas, o cuando sea necesario afrontar alguna circunstancia imprevista.

El Contratista siempre estará obligado a efectuar los cambios indicados.

A falta de acuerdo, el precio se resolverá contradictoriamente entre el Director de Obra y el Contratista antes de comenzar la ejecución de los trabajos y en el plazo que determine el contrato de obra o, en su defecto, antes de quince días hábiles desde que se le comunique fehacientemente al Director de Obra. Si subsiste la diferencia, se acudirá, en primer lugar, al concepto más análogo dentro del cuadro de precios del proyecto y, en segundo lugar, al banco de precios de uso más frecuente en la localidad.

Los contradictorios que hubiese se referirán siempre a los precios unitarios de la fecha del contrato de obra. Nunca se tomará para la valoración de los correspondientes precios contradictorios la fecha de la ejecución de la unidad de obra en cuestión.

#### **1.3.5.5.- Reclamación de aumento de precios**

Si el Contratista, antes de la firma del contrato de obra, no hubiese hecho la reclamación u observación oportuna, no podrá bajo ningún pretexto de error u omisión reclamar aumento de los precios fijados en el cuadro correspondiente del presupuesto que sirva de base para la ejecución de las obras.

#### **1.3.5.6.- Formas tradicionales de medir o de aplicar los precios**

En ningún caso podrá alegar el Contratista los usos y costumbres locales respecto de la aplicación de los precios o de la forma de medir las unidades de obra ejecutadas. Se estará a lo previsto en el Presupuesto y en el criterio de medición en obra recogido en el Pliego.

#### **1.3.5.7.- De la revisión de los precios contratados**

El presupuesto presentado por el Contratista se entiende que es cerrado, por lo que no se aplicará revisión de precios.

Sólo se procederá a efectuar revisión de precios cuando haya quedado explícitamente determinado en el contrato de obra entre el Promotor y el Contratista.

#### **1.3.5.8.- Acopio de materiales**

El Contratista queda obligado a ejecutar los acopios de materiales o aparatos de obra que el Promotor ordene por escrito.

Los materiales acopiados, una vez abonados por el propietario, son de la exclusiva propiedad de éste, siendo el Contratista responsable de su guarda y conservación.

#### **1.3.6.- Obras por administración**

Se denominan "Obras por administración" aquellas en las que las gestiones que se precisan para su realización las lleva directamente el Promotor, bien por sí mismo, por un representante suyo o por mediación de un Contratista.

Las obras por administración se clasifican en dos modalidades:

- Obras por administración directa.
- Obras por administración delegada o indirecta.

Según la modalidad de contratación, en el contrato de obra se regulará:

- Su liquidación.
- El abono al Contratista de las cuentas de administración delegada.
- Las normas para la adquisición de los materiales y aparatos.
- Responsabilidades del Contratista en la contratación por administración en general y, en particular, la debida al bajo rendimiento de los obreros.

### **1.3.7.- Valoración y abono de los trabajos**

#### **1.3.7.1.- Forma y plazos de abono de las obras**

Se realizará por certificaciones de obra y se recogerán las condiciones en el contrato de obra establecido entre las partes que intervienen (Promotor y Contratista) que, en definitiva, es el que tiene validez.

Los pagos se efectuarán por la propiedad en los plazos previamente establecidos en el contrato de obra, y su importe corresponderá precisamente al de las certificaciones de la obra conformadas por el Director de Ejecución de la Obra, en virtud de las cuáles se verifican aquéllos.

El Director de Ejecución de la Obra realizará, en la forma y condiciones que establezca el criterio de medición en obra incorporado en las Prescripciones en cuanto a la Ejecución por Unidad de Obra, la medición de las unidades de obra ejecutadas durante el período de tiempo anterior, pudiendo el Contratista presenciar la realización de tales mediciones.

Para las obras o partes de obra que, por sus dimensiones y características, hayan de quedar posterior y definitivamente ocultas, el contratista está obligado a avisar al Director de Ejecución de la Obra con la suficiente antelación, a fin de que éste pueda realizar las correspondientes mediciones y toma de datos, levantando los planos que las definan, cuya conformidad suscribirá el Contratista.

A falta de aviso anticipado, cuya existencia corresponde probar al Contratista, queda éste obligado a aceptar las decisiones del Promotor sobre el particular.

#### **1.3.7.2.- Relaciones valoradas y certificaciones**

En los plazos fijados en el contrato de obra entre el Promotor y el Contratista, éste último formulará una relación valorada de las obras ejecutadas durante las fechas previstas, según la medición practicada por el Director de Ejecución de la Obra.

Las certificaciones de obra serán el resultado de aplicar, a la cantidad de obra realmente ejecutada, los precios contratados de las unidades de obra. Sin embargo, los excesos de obra realizada en unidades, tales como excavaciones y hormigones, que sean imputables al Contratista, no serán objeto de certificación alguna.

Los pagos se efectuarán por el Promotor en los plazos previamente establecidos, y su importe corresponderá al de las certificaciones de obra, conformadas por la Dirección Facultativa. Tendrán el carácter de documento y entregas a buena cuenta, sujetas a las rectificaciones y variaciones que se deriven de la Liquidación Final, no suponiendo tampoco dichas certificaciones parciales la aceptación, la aprobación, ni la recepción de las obras que comprenden.

Las relaciones valoradas contendrán solamente la obra ejecutada en el plazo a que la valoración se refiere. Si la Dirección Facultativa lo exigiera, las certificaciones se extenderán a origen.

#### **1.3.7.3.- Mejora de obras libremente ejecutadas**

Cuando el Contratista, incluso con la autorización del Director de Obra, emplease materiales de más esmerada preparación o de mayor tamaño que el señalado en el proyecto o sustituyese una clase de fábrica por otra que tuviese asignado mayor precio, o ejecutase con mayores dimensiones cualquier parte de la obra, o, en general, introdujese en ésta y sin solicitársela, cualquier otra modificación que sea beneficiosa a juicio de la Dirección Facultativa, no tendrá derecho más que al abono de lo que pudiera corresponderle en el caso de que hubiese construido la obra con estricta sujeción a la proyectada y contratada o adjudicada.

#### **1.3.7.4.- Abono de trabajos presupuestados con partidaalzada**

El abono de los trabajos presupuestados en partidaalzada se efectuará previa justificación por parte del Contratista. Para ello, el Director de Obra indicará al Contratista, con anterioridad a su ejecución, el procedimiento que ha de seguirse para llevar dicha cuenta.

#### **1.3.7.5.- Abono de trabajos especiales no contratados**

Cuando fuese preciso efectuar cualquier tipo de trabajo de índole especial u ordinaria que, por no estar contratado, no sea de cuenta del Contratista, y si no se contratasen con tercera persona, tendrá el Contratista la obligación de realizarlos y de satisfacer los gastos de toda clase que ocasionen, los cuales le serán abonados por la Propiedad por separado y en las condiciones que se estipulen en el contrato de obra.

#### **1.3.7.6.- Abono de trabajos ejecutados durante el plazo de garantía**

Efectuada la recepción provisional, y si durante el plazo de garantía se hubieran ejecutado trabajos cualesquiera, para su abono se procederá así:

- Si los trabajos que se realicen estuvieran especificados en el Proyecto, y sin causa justificada no se hubieran realizado por el Contratista a su debido tiempo, y el Director de obra exigiera su realización durante el plazo de garantía, serán valorados a los precios que figuren en el Presupuesto y abonados de acuerdo con lo establecido en el presente Pliego de Condiciones, sin estar sujetos a revisión de precios.
- Si se han ejecutado trabajos precisos para la reparación de desperfectos ocasionados por el uso del edificio, por haber sido éste utilizado durante dicho plazo por el Promotor, se valorarán y abonarán a los precios del día, previamente acordados.
- Si se han ejecutado trabajos para la reparación de desperfectos ocasionados por deficiencia de la construcción o de la calidad de los materiales, nada se abonará por ellos al Contratista.

#### **1.3.8.- Indemnizaciones Mutuas**

##### **1.3.8.1.- Indemnización por retraso del plazo de terminación de las obras**

Si, por causas imputables al Contratista, las obras sufrieran un retraso en su finalización con relación al plazo de ejecución previsto, el Promotor podrá imponer al Contratista, con cargo a la última certificación, las penalizaciones establecidas en el contrato, que nunca serán inferiores al perjuicio que pudiera causar el retraso de la obra.

##### **1.3.8.2.- Demora de los pagos por parte del Promotor**

Se regulará en el contrato de obra las condiciones a cumplir por parte de ambos.

#### **1.3.9.- Varios**

##### **1.3.9.1.- Mejoras, aumentos y/o reducciones de obra**

Sólo se admitirán mejoras de obra, en el caso que el Director de Obra haya ordenado por escrito la ejecución de los trabajos nuevos o que mejoren la calidad de los contratados, así como de los materiales y maquinaria previstos en el contrato.

Sólo se admitirán aumentos de obra en las unidades contratadas, en el caso que el Director de Obra haya ordenado por escrito la ampliación de las contratadas como consecuencia de observar errores en las mediciones de proyecto.

En ambos casos será condición indispensable que ambas partes contratantes, antes de su ejecución o empleo, convengan por escrito los importes totales de las unidades mejoradas, los precios de los nuevos materiales o maquinaria ordenados emplear y los aumentos que todas estas mejoras o aumentos de obra supongan sobre el importe de las unidades contratadas.

Se seguirán el mismo criterio y procedimiento, cuando el Director de Obra introduzca innovaciones que supongan una reducción en los importes de las unidades de obra contratadas.

##### **1.3.9.2.- Unidades de obra defectuosas**

Las obras defectuosas no se valorarán.

#### **1.3.9.3.- Seguro de las obras**

El Contratista está obligado a asegurar la obra contratada durante todo el tiempo que dure su ejecución, hasta la recepción definitiva.

#### **1.3.9.4.- Conservación de la obra**

El Contratista está obligado a conservar la obra contratada durante todo el tiempo que dure su ejecución, hasta la recepción definitiva.

#### **1.3.9.5.- Uso por el Contratista de edificio o bienes del Promotor**

No podrá el Contratista hacer uso de edificio o bienes del Promotor durante la ejecución de las obras sin el consentimiento del mismo.

Al abandonar el Contratista el edificio, tanto por buena terminación de las obras, como por resolución del contrato, está obligado a dejarlo desocupado y limpio en el plazo que se estipule en el contrato de obra.

#### **1.3.9.6.- Pago de arbitrios**

El pago de impuestos y arbitrios en general, municipales o de otro origen, sobre vallas, alumbrado, etc., cuyo abono debe hacerse durante el tiempo de ejecución de las obras y por conceptos inherentes a los propios trabajos que se realizan, correrán a cargo del Contratista, siempre que en el contrato de obra no se estipule lo contrario.

#### **1.3.10.- Retenciones en concepto de garantía**

Del importe total de las certificaciones se descontará un porcentaje, que se retendrá en concepto de garantía. Este valor no deberá ser nunca menor del cinco por cien (5%) y responderá de los trabajos mal ejecutados y de los perjuicios que puedan ocasionarle al Promotor.

Esta retención en concepto de garantía quedará en poder del Promotor durante el tiempo designado como PERIODO DE GARANTÍA, pudiendo ser dicha retención, "en metálico" o mediante un aval bancario que garantice el importe total de la retención.

Si el Contratista se negase a hacer por su cuenta los trabajos precisos para ultimar la obra en las condiciones contratadas, el Director de Obra, en representación del Promotor, los ordenará ejecutar a un tercero, o podrá realizarlos directamente por administración, abonando su importe con la fianza depositada, sin perjuicio de las acciones a que tenga derecho el Promotor, en el caso de que el importe de la fianza no bastase para cubrir el importe de los gastos efectuados en las unidades de obra que no fuesen de recibo.

La fianza retenida en concepto de garantía será devuelta al Contratista en el plazo estipulado en el contrato, una vez firmada el Acta de Recepción Definitiva de la obra. El promotor podrá exigir que el Contratista le acredite la liquidación y finiquito de sus deudas atribuibles a la ejecución de la obra, tales como salarios, suministros o subcontratos.

#### **1.3.11.- Plazos de ejecución: Planning de obra**

En el contrato de obra deberán figurar los plazos de ejecución y entregas, tanto totales como parciales. Además, será conveniente adjuntar al respectivo contrato un Planning de la ejecución de la obra donde figuren de forma gráfica y detallada la duración de las distintas partidas de obra que deberán conformar las partes contratantes.

#### **1.3.12.- Liquidación económica de las obras**

Simultáneamente al libramiento de la última certificación, se procederá al otorgamiento del Acta de Liquidación Económica de las obras, que deberán firmar el Promotor y el Contratista. En este acto se dará por terminada la obra y se entregarán, en su caso, las llaves, los correspondientes boletines debidamente cumplimentados de acuerdo a la Normativa Vigente, así como los proyectos Técnicos y permisos de las instalaciones contratadas.

Dicha Acta de Liquidación Económica servirá de Acta de Recepción Provisional de las obras, para lo cual será conformada por el Promotor, el Contratista, el Director de Obra y el Director de Ejecución de la Obra, quedando desde dicho momento la conservación y custodia de las mismas a cargo del Promotor.

La citada recepción de las obras, provisional y definitiva, queda regulada según se describe en las Disposiciones Generales del presente Pliego.

#### **1.3.13.- Liquidación final de la obra**

Entre el Promotor y Contratista, la liquidación de la obra deberá hacerse de acuerdo con las certificaciones conformadas por la Dirección de Obra. Si la liquidación se realizara sin el visto bueno de la Dirección de Obra, ésta sólo mediará, en caso de desavenencia o desacuerdo, en el recurso ante los Tribunales.



## **2. Pliego de condiciones técnicas particulares**





## **2.- Pliego de condiciones técnicas particulares**

### **2.1.- Prescripciones sobre los materiales**

Para facilitar la labor a realizar, por parte del Director de la Ejecución de la Obra, para el control de recepción en obra de los productos, equipos y sistemas que se suministren a la obra de acuerdo con lo especificado en el artículo 7.2. del CTE, en el presente proyecto se especifican las características técnicas que deberán cumplir los productos, equipos y sistemas suministrados.

Los productos, equipos y sistemas suministrados deberán cumplir las condiciones que sobre ellos se especifican en los distintos documentos que componen el Proyecto. Asimismo, sus calidades serán acordes con las distintas normas que sobre ellos estén publicadas y que tendrán un carácter de complementariedad a este apartado del Pliego. Tendrán preferencia en cuanto a su aceptabilidad aquellos materiales que estén en posesión de Documento de Idoneidad Técnica que avale sus cualidades, emitido por Organismos Técnicos reconocidos.

Este control de recepción en obra de productos, equipos y sistemas comprenderá según el artículo 7.2. del CTE:

- El control de la documentación de los suministros, realizado de acuerdo con el artículo 7.2.1.
- El control mediante distintivos de calidad o evaluaciones técnicas de idoneidad, según el artículo 7.2.2.
- El control mediante ensayos, conforme al artículo 7.2.3.

Por parte del Constructor o Contratista debe existir obligación de comunicar a los suministradores de productos las cualidades que se exigen para los distintos materiales, aconsejándose que previamente al empleo de los mismos se solicite la aprobación del Director de Ejecución de la Obra y de las entidades y laboratorios encargados del control de calidad de la obra.

El Contratista será responsable de que los materiales empleados cumplan con las condiciones exigidas, independientemente del nivel de control de calidad que se establezca para la aceptación de los mismos.

El Contratista notificará al Director de Ejecución de la Obra, con suficiente antelación, la procedencia de los materiales que se proponga utilizar, aportando, cuando así lo solicite el Director de Ejecución de la Obra, las muestras y datos necesarios para decidir acerca de su aceptación.

Estos materiales serán reconocidos por el Director de Ejecución de la Obra antes de su empleo en obra, sin cuya aprobación no podrán ser acopiados en obra ni se podrá proceder a su colocación. Así mismo, aún después de colocados en obra, aquellos materiales que presenten defectos no percibidos en el primer reconocimiento, siempre que vaya en perjuicio del buen acabado de la obra, serán retirados de la obra. Todos los gastos que ello ocasionase serán a cargo del Contratista.

El hecho de que el Contratista subcontrate cualquier partida de obra no le exime de su responsabilidad.

La simple inspección o examen por parte de los Técnicos no supone la recepción absoluta de los mismos, siendo los oportunos ensayos los que determinen su idoneidad, no extinguiéndose la responsabilidad contractual del Contratista a estos efectos hasta la recepción definitiva de la obra.

#### **2.1.1.- Garantías de calidad (Marcado CE)**

El término producto de construcción queda definido como cualquier producto fabricado para su incorporación, con carácter permanente, a las obras de edificación e ingeniería civil que tengan incidencia sobre los siguientes requisitos esenciales:

- Resistencia mecánica y estabilidad.
- Seguridad en caso de incendio.
- Higiene, salud y medio ambiente.
- Seguridad de utilización.

- Protección contra el ruido.
- Ahorro de energía y aislamiento térmico.

El marcado CE de un producto de construcción indica:

- Que éste cumple con unas determinadas especificaciones técnicas relacionadas con los requisitos esenciales contenidos en las Normas Armonizadas (EN) y en las Guías DITE (Guías para el Documento de Idoneidad Técnica Europeo).
- Que se ha cumplido el sistema de evaluación y verificación de la constancia de las prestaciones indicado en los mandatos relativos a las normas armonizadas y en las especificaciones técnicas armonizadas.

Siendo el fabricante el responsable de su fijación y la Administración competente en materia de industria la que vele por la correcta utilización del marcado CE.

Es obligación del Director de la Ejecución de la Obra verificar si los productos que entran en la obra están afectados por el cumplimiento del sistema del marcado CE y, en caso de ser así, si se cumplen las condiciones establecidas en el Real Decreto 1630/1992 por el que se transpone a nuestro ordenamiento legal la Directiva de Productos de Construcción 89/106/CEE.

El marcado CE se materializa mediante el símbolo "CE" acompañado de una información complementaria.

El fabricante debe cuidar de que el marcado CE figure, por orden de preferencia:

- En el producto propiamente dicho.
- En una etiqueta adherida al mismo.
- En su envase o embalaje.
- En la documentación comercial que le acompaña.

Las letras del símbolo CE deben tener una dimensión vertical no inferior a 5 mm.

Además del símbolo CE deben estar situadas en una de las cuatro posibles localizaciones una serie de inscripciones complementarias, cuyo contenido específico se determina en las normas armonizadas y Guías DITE para cada familia de productos, entre las que se incluyen:

- el número de identificación del organismo notificado (cuando proceda)
- el nombre comercial o la marca distintiva del fabricante
- la dirección del fabricante
- el nombre comercial o la marca distintiva de la fábrica
- las dos últimas cifras del año en el que se ha estampado el marcado en el producto
- el número del certificado CE de conformidad (cuando proceda)
- el número de la norma armonizada y en caso de verse afectada por varias los números de todas ellas
- la designación del producto, su uso previsto y su designación normalizada
- información adicional que permita identificar las características del producto atendiendo a sus especificaciones técnicas

Las inscripciones complementarias del marcado CE no tienen por qué tener un formato, tipo de letra, color o composición especial, debiendo cumplir únicamente las características reseñadas anteriormente para el símbolo.

Dentro de las características del producto podemos encontrar que alguna de ellas presente la mención "Prestación no determinada" (PND).

La opción PND es una clase que puede ser considerada si al menos un estado miembro no tiene requisitos legales para una determinada característica y el fabricante no desea facilitar el valor de esa característica.

## **2.1.2.- Hormigones**

### **2.1.2.1.- Hormigón estructural**

#### **2.1.2.1.1.- Condiciones de suministro**

- El hormigón se debe transportar utilizando procedimientos adecuados para conseguir que las masas lleguen al lugar de entrega en las condiciones estipuladas, sin experimentar variación sensible en las características que poseían recién amasadas.
- Cuando el hormigón se amasa completamente en central y se transporta en amasadoras móviles, el volumen de hormigón transportado no deberá exceder del 80% del volumen total del tambor. Cuando el hormigón se amasa, o se termina de amasar, en amasadora móvil, el volumen no excederá de los dos tercios del volumen total del tambor.
- Los equipos de transporte deberán estar exentos de residuos de hormigón o mortero endurecido, para lo cual se limpiarán cuidadosamente antes de proceder a la carga de una nueva masa fresca de hormigón. Asimismo, no deberán presentar desperfectos o desgastes en las paletas o en su superficie interior que puedan afectar a la homogeneidad del hormigón.
- El transporte podrá realizarse en amasadoras móviles, a la velocidad de agitación, o en equipos con o sin agitadores, siempre que tales equipos tengan superficies lisas y redondeadas y sean capaces de mantener la homogeneidad del hormigón durante el transporte y la descarga.

#### **2.1.2.1.2.- Recepción y control**

- Documentación de los suministros:
  - Los suministradores entregarán al Constructor, quién los facilitará a la Dirección Facultativa, cualquier documento de identificación del producto exigido por la reglamentación aplicable o, en su caso, por el proyecto o por la Dirección Facultativa. Se facilitarán los siguientes documentos:
    - Antes del suministro:
      - Los documentos de conformidad o autorizaciones administrativas exigidas reglamentariamente.
      - Se entregarán los certificados de ensayo que garanticen el cumplimiento de lo establecido en la Instrucción de Hormigón Estructural (EHE-08).
    - Durante el suministro:
      - Cada carga de hormigón fabricado en central, tanto si ésta pertenece o no a las instalaciones de obra, irá acompañada de una hoja de suministro que estará en todo momento a disposición de la Dirección de Obra, y en la que deberán figurar, como mínimo, los siguientes datos:
        - Nombre de la central de fabricación de hormigón.
        - Número de serie de la hoja de suministro.
        - Fecha de entrega.
        - Nombre del peticionario y del responsable de la recepción.
        - Especificación del hormigón.
          - En el caso de que el hormigón se designe por propiedades:
            - Designación.
            - Contenido de cemento en kilos por metro cúbico ( $\text{kg}/\text{m}^3$ ) de hormigón, con una tolerancia de  $\pm 15$  kg.
            - Relación agua/cemento del hormigón, con una tolerancia de  $\pm 0,02$ .
          - En el caso de que el hormigón se designe por dosificación:
            - Contenido de cemento por metro cúbico de hormigón.
            - Relación agua/cemento del hormigón, con una tolerancia de  $\pm 0,02$ .
            - Tipo de ambiente.
        - Tipo, clase y marca del cemento.
        - Consistencia.
        - Tamaño máximo del árido.
        - Tipo de aditivo, si lo hubiere, y en caso contrario indicación expresa de que no contiene.
        - Procedencia y cantidad de adición (cenizas volantes o humo de sílice) si la hubiere y, en caso contrario, indicación expresa de que no contiene.
      - Designación específica del lugar del suministro (nombre y lugar).

- Cantidad de hormigón que compone la carga, expresada en metros cúbicos de hormigón fresco.
- Identificación del camión hormigonera (o equipo de transporte) y de la persona que proceda a la descarga.
- Hora límite de uso para el hormigón.
- Después del suministro:
  - El certificado de garantía del producto suministrado, firmado por persona física con poder de representación suficiente.
- Ensayos:
  - La comprobación de las propiedades o características exigibles a este material se realiza según la Instrucción de Hormigón Estructural (EHE-08).

#### **2.1.2.1.3.- Conservación, almacenamiento y manipulación**

- En el vertido y colocación de las masas, incluso cuando estas operaciones se realicen de un modo continuo mediante conducciones apropiadas, se adoptarán las debidas precauciones para evitar la disgregación de la mezcla.

#### **2.1.2.1.4.- Recomendaciones para su uso en obra**

- El tiempo transcurrido entre la adición de agua de amasado al cemento y a los áridos y la colocación del hormigón, no debe ser mayor de hora y media. En tiempo caluroso, o bajo condiciones que contribuyan a un rápido fraguado del hormigón, el tiempo límite deberá ser inferior, a menos que se adopten medidas especiales que, sin perjudicar la calidad del hormigón, aumenten el tiempo de fraguado.
- Hormigonado en tiempo frío:
  - La temperatura de la masa de hormigón, en el momento de verterla en el molde o encofrado, no será inferior a 5°C.
  - Se prohíbe verter el hormigón sobre elementos (armaduras, moldes, etc.) cuya temperatura sea inferior a cero grados centígrados.
  - En general, se suspenderá el hormigonado siempre que se prevea que, dentro de las cuarenta y ocho horas siguientes, pueda descender la temperatura ambiente por debajo de cero grados centígrados.
  - En los casos en que, por absoluta necesidad, se hormigone en tiempo de heladas, se adoptarán las medidas necesarias para garantizar que, durante el fraguado y primer endurecimiento del hormigón, no se producirán deterioros locales en los elementos correspondientes, ni mermas permanentes apreciables de las características resistentes del material.
- Hormigonado en tiempo caluroso:
  - Si la temperatura ambiente es superior a 40°C o hay un viento excesivo, se suspenderá el hormigonado, salvo que, previa autorización expresa de la Dirección de Obra, se adopten medidas especiales.

### **2.1.3.- Aceros para hormigón armado**

#### **2.1.3.1.- Aceros corrugados**

##### **2.1.3.1.1.- Condiciones de suministro**

- Los aceros se deben transportar protegidos adecuadamente contra la lluvia y la agresividad de la atmósfera ambiental.

### 2.1.3.1.2.- Recepción y control

#### ■ Documentación de los suministros:

- Los suministradores entregarán al Constructor, quién los facilitará a la Dirección Facultativa, cualquier documento de identificación del producto exigido por la reglamentación aplicable o, en su caso, por el proyecto o por la Dirección Facultativa. Se facilitarán los siguientes documentos:

- Antes del suministro:
  - Los documentos de conformidad o autorizaciones administrativas exigidas reglamentariamente.
  - Hasta la entrada en vigor del marcado CE, se adjuntarán los certificados de ensayo que garanticen el cumplimiento de las siguientes características:
    - Características mecánicas mínimas garantizadas por el fabricante.
    - Ausencia de grietas después del ensayo de doblado-desdoblado.
    - Aptitud al doblado simple.
    - Los aceros soldables con características especiales de ductilidad deberán cumplir los requisitos de los ensayos de fatiga y deformación alternativa.
    - Características de adherencia. Cuando el fabricante garantice las características de adherencia mediante el ensayo de la viga, presentará un certificado de homologación de adherencia, en el que constará, al menos:
      - Marca comercial del acero.
      - Forma de suministro: barra o rollo.
      - Límites admisibles de variación de las características geométricas de los resaltos.
    - Composición química.
  - En la documentación, además, constará:
    - El nombre del laboratorio. En el caso de que no se trate de un laboratorio público, declaración de estar acreditado para el ensayo referido.
    - Fecha de emisión del certificado.
- Durante el suministro:
  - Las hojas de suministro de cada partida o remesa.
  - Hasta la entrada en vigor del marcado CE, se adjuntará una declaración del sistema de identificación del acero que haya empleado el fabricante.
  - La clase técnica se especificará mediante un código de identificación del tipo de acero mediante engrosamientos u omisiones de corrugas o grafilas. Además, las barras corrugadas deberán llevar grabadas las marcas de identificación que incluyen información sobre el país de origen y el fabricante.
  - En el caso de que el producto de acero corrugado sea suministrado en rollo o proceda de operaciones de enderezado previas a su suministro, deberá indicarse explícitamente en la correspondiente hoja de suministro.
  - En el caso de barras corrugadas en las que, dadas las características del acero, se precise de procedimientos especiales para el proceso de soldadura, el fabricante deberá indicarlos.
- Después del suministro:
  - El certificado de garantía del producto suministrado, firmado por persona física con poder de representación suficiente.

#### ■ Distintivos de calidad y evaluaciones de idoneidad técnica:

- En su caso, los suministradores entregarán al Constructor, quién la facilitará a la Dirección Facultativa, una copia compulsada por persona física de los certificados que avalen que los productos que se suministrarán están en posesión de un distintivo de calidad oficialmente reconocido, donde al menos constará la siguiente información:
  - Identificación de la entidad certificadora.
  - Logotipo del distintivo de calidad.
  - Identificación del fabricante.
  - Alcance del certificado.
  - Garantía que queda cubierta por el distintivo (nivel de certificación).
  - Número de certificado.
  - Fecha de expedición del certificado.

- Antes del inicio del suministro, la Dirección Facultativa valorará, en función del nivel de garantía del distintivo y de acuerdo con lo indicado en el proyecto y lo establecido en la Instrucción de Hormigón Estructural (EHE-08), si la documentación aportada es suficiente para la aceptación del producto suministrado o, en su caso, qué comprobaciones deben efectuarse.
- Ensayos:
  - La comprobación de las propiedades o características exigibles a este material se realiza según la Instrucción de Hormigón Estructural (EHE-08).
  - En el caso de efectuarse ensayos, los laboratorios de control facilitarán sus resultados acompañados de la incertidumbre de medida para un determinado nivel de confianza, así como la información relativa a las fechas, tanto de la entrada de la muestra en el laboratorio como de la realización de los ensayos.
  - Las entidades y los laboratorios de control de calidad entregarán los resultados de su actividad al agente autor del encargo y, en todo caso, a la Dirección Facultativa.

#### **2.1.3.1.3.- Conservación, almacenamiento y manipulación**

- Durante el almacenamiento las armaduras se protegerán adecuadamente contra la lluvia y de la agresividad de la atmósfera ambiental. Hasta el momento de su empleo, se conservarán en obra, cuidadosamente clasificadas según sus tipos, calidades, diámetros y procedencias, para garantizar la necesaria trazabilidad.
- Antes de su utilización y especialmente después de un largo periodo de almacenamiento en obra, se examinará el estado de su superficie, con el fin de asegurarse de que no presenta alteraciones perjudiciales. Una ligera capa de óxido en la superficie de las barras no se considera perjudicial para su utilización. Sin embargo, no se admitirán pérdidas de peso por oxidación superficial, comprobadas después de una limpieza con cepillo de alambres hasta quitar el óxido adherido, que sean superiores al 1% respecto al peso inicial de la muestra.
- En el momento de su utilización, las armaduras pasivas deben estar exentas de sustancias extrañas en su superficie tales como grasa, aceite, pintura, polvo, tierra o cualquier otro material perjudicial para su buena conservación o su adherencia.
- La elaboración de armaduras mediante procesos de ferralla requiere disponer de unas instalaciones que permitan desarrollar, al menos, las siguientes actividades:
  - Almacenamiento de los productos de acero empleados.
  - Proceso de enderezado, en el caso de emplearse acero corrugado suministrado en rollo.
  - Procesos de corte, doblado, soldadura y armado, según el caso.

#### **2.1.3.1.4.- Recomendaciones para su uso en obra**

- Para prevenir la corrosión, se deberá tener en cuenta todas las consideraciones relativas a los espesores de recubrimiento.
- Con respecto a los materiales empleados, se prohíbe poner en contacto las armaduras con otros metales de muy diferente potencial galvánico.
- Se prohíbe emplear materiales componentes (agua, áridos, aditivos y/o adiciones) que contengan iones despasivantes, como cloruros, sulfuros y sulfatos, en proporciones superiores a las establecidas.

#### **2.1.4.- Aceros para estructuras metálicas**

##### **2.1.4.1.- Aceros en chapas**

#### **2.1.4.1.1.- Condiciones de suministro**

- Los aceros se deben transportar de una manera segura, de forma que no se produzcan deformaciones permanentes y los daños superficiales sean mínimos. Los componentes deben estar protegidos contra posibles daños en los puntos de eslingado (por donde se sujetan para izarlos).
- Los componentes prefabricados que se almacenan antes del transporte o del montaje deben estar apilados por encima del terreno y sin contacto directo con éste. Debe evitarse cualquier acumulación de agua. Los componentes deben mantenerse limpios y colocados de forma que se eviten las deformaciones permanentes.

#### **2.1.4.1.2.- Recepción y control**

- Documentación de los suministros:
  - Para los productos planos:
    - Salvo acuerdo en contrario, el estado de suministro de los productos planos de los tipos S235, S275 y S355 de grado JR queda a elección del fabricante.
    - Si en el pedido se solicita inspección y ensayo, se deberá indicar:
      - Tipo de inspección y ensayos (específicos o no específicos).
      - El tipo de documento de la inspección.
  - Para los productos largos:
    - Salvo acuerdo en contrario, el estado de suministro de los productos largos de los tipos S235, S275 y S355 de grado JR queda a elección del fabricante.
- Ensayos:
  - La comprobación de las propiedades o características exigibles a este material se realiza según la normativa vigente.

#### **2.1.4.1.3.- Conservación, almacenamiento y manipulación**

- Si los materiales han estado almacenados durante un largo periodo de tiempo, o de una manera tal que pudieran haber sufrido un deterioro importante, deberán ser comprobados antes de ser utilizados, para asegurarse de que siguen cumpliendo con la norma de producto correspondiente. Los productos de acero resistentes a la corrosión atmosférica pueden requerir un chorreo ligero antes de su empleo para proporcionarles una base uniforme para la exposición a la intemperie.
- El material deberá almacenarse en condiciones que cumplan las instrucciones de su fabricante, cuando se disponga de éstas.

#### **2.1.4.1.4.- Recomendaciones para su uso en obra**

- El material no deberá emplearse si se ha superado la vida útil en almacén especificada por su fabricante.

### **2.1.5.- Morteros**

#### **2.1.5.1.- Morteros hechos en obra**

##### **2.1.5.1.1.- Condiciones de suministro**

- El conglomerante (cal o cemento) se debe suministrar:
  - En sacos de papel o plástico, adecuados para que su contenido no sufra alteración.

- O a granel, mediante instalaciones especiales de transporte y almacenamiento que garanticen su perfecta conservación.
- La arena se debe suministrar a granel, mediante instalaciones especiales de transporte y almacenamiento que garanticen su perfecta conservación.
- El agua se debe suministrar desde la red de agua potable.

#### **2.1.5.1.2.- Recepción y control**

- Documentación de los suministros:
  - Si ciertos tipos de mortero necesitan equipamientos, procedimientos o tiempos de amasado especificados para el amasado en obra, se deben especificar por el fabricante. El tiempo de amasado se mide a partir del momento en el que todos los componentes se han adicionado.
- Ensayos:
  - La comprobación de las propiedades o características exigibles a este material se realiza según la normativa vigente.

#### **2.1.5.1.3.- Conservación, almacenamiento y manipulación**

- Los morteros deben estar perfectamente protegidos del agua y del viento, ya que, si se encuentran expuestos a la acción de este último, la mezcla verá reducido el número de finos que la componen, deteriorando sus características iniciales y por consiguiente no podrá ser utilizado. Es aconsejable almacenar los morteros secos en silos.

#### **2.1.5.1.4.- Recomendaciones para su uso en obra**

- Para elegir el tipo de mortero apropiado se tendrá en cuenta determinadas propiedades, como la resistencia al hielo y el contenido de sales solubles en las condiciones de servicio en función del grado de exposición y del riesgo de saturación de agua.
- En condiciones climatológicas adversas, como lluvia, helada o excesivo calor, se tomarán las medidas oportunas de protección.
- El amasado de los morteros se realizará preferentemente con medios mecánicos. La mezcla debe ser batida hasta conseguir su uniformidad, con un tiempo mínimo de 1 minuto. Cuando el amasado se realice a mano, se hará sobre una plataforma impermeable y limpia, realizando como mínimo tres batidas.
- El mortero se utilizará en las dos horas posteriores a su amasado. Si es necesario, durante este tiempo se le podrá agregar agua para compensar su pérdida. Pasadas las dos horas, el mortero que no se haya empleado se desechará.

### **2.1.6.- Materiales cerámicos**

#### **2.1.6.1.- Adhesivos para baldosas cerámicas**

##### **2.1.6.1.1.- Condiciones de suministro**

- Los adhesivos se deben suministrar en sacos de papel paletizados.

##### **2.1.6.1.2.- Recepción y control**



- Documentación de los suministros:
  - Este material debe estar provisto del marcado CE, que es una indicación de que cumple los requisitos esenciales y ha sido objeto de un procedimiento de evaluación de la conformidad.
- Ensayos:
  - La comprobación de las propiedades o características exigibles a este material se realiza según la normativa vigente.

#### **2.1.6.1.3.- Conservación, almacenamiento y manipulación**

- El tiempo de conservación es de 12 meses a partir de la fecha de fabricación.
- El almacenamiento se realizará en lugar fresco y en su envase original cerrado.

#### **2.1.6.1.4.- Recomendaciones para su uso en obra**

- Los distintos tipos de adhesivos tienen características en función de las propiedades de aplicación (condiciones climatológicas, condiciones de fraguado, etc.) y de las prestaciones finales; el fabricante es responsable de informar sobre las condiciones y el uso adecuado y el prescriptor debe evaluar las condiciones y estado del lugar de trabajo y seleccionar el adhesivo adecuado considerando los posibles riesgos.
- Colocar siempre las baldosas sobre el adhesivo todavía fresco, antes de que forme una película superficial antiadherente.
- Los adhesivos deben aplicarse con espesor de capa uniforme con la ayuda de llanas dentadas.

#### **2.1.7.- Sistemas de placas**

##### **2.1.7.1.- Placas de yeso laminado**

###### **2.1.7.1.1.- Condiciones de suministro**

- Las placas se deben suministrar apareadas y embaladas con un film estirable, en paquetes paletizados.
- Durante su transporte se sujetarán debidamente, colocando cantoneras en los cantos de las placas por donde pase la cinta de sujeción.

###### **2.1.7.1.2.- Recepción y control**

- Documentación de los suministros:
  - Este material debe estar provisto del marcado CE, que es una indicación de que cumple los requisitos esenciales y ha sido objeto de un procedimiento de evaluación de la conformidad.
  - Cada palet irá identificado, en su parte inferior izquierda, con una etiqueta colocada entre el plástico y las placas, donde figure toda la información referente a dimensiones, tipo y características del producto.
  - Las placas de yeso laminado llevarán impreso en la cara oculta:
    - Datos de fabricación: año, mes, día y hora.
    - Tipo de placa.
    - Norma de control.
  - En el canto de cada una de las placas constará la fecha de fabricación.

- Ensayos:
  - La comprobación de las propiedades o características exigibles a este material se realiza según la normativa vigente.
- Inspecciones:
  - Una vez que se recibe el material, es esencial realizar una inspección visual, detectando posibles anomalías en la calidad del producto.

#### **2.1.7.1.3.- Conservación, almacenamiento y manipulación**

- El almacenamiento se realizará en posición horizontal, elevados del suelo sobre travesaños separados no más de 40 cm y en lugares protegidos de golpes y de la intemperie.
- El lugar donde se almacene el material debe ser totalmente plano, pudiéndose apilar un máximo de 10 palets.
- Se recomienda que una pila de placas de yeso laminado no toque con la inmediatamente posterior, dejando un espacio prudencial entre pila y pila. Se deberán colocar bien alineadas todas las hileras, dejando espacios suficientes para evitar el roce entre ellas.

#### **2.1.7.1.4.- Recomendaciones para su uso en obra**

- El edificio deberá estar cubierto y con las fachadas cerradas.
- Las placas se deben cortar con una cuchilla retráctil y/o un serrucho, trabajando siempre por la cara adecuada y efectuando todo tipo de ajustes antes de su colocación, sin forzarlas nunca para que encajen en su sitio.
- Los bordes cortados se deben repasar antes de su colocación.
- Las instalaciones deberán encontrarse situadas en sus recorridos horizontales y en posición de espera los recorridos o ramales verticales.

#### **2.1.7.2.- Perfiles metálicos para placas de yeso laminado**

##### **2.1.7.2.1.- Condiciones de suministro**

- Los perfiles se deben transportar de forma que se garantice la inmovilidad transversal y longitudinal de la carga, así como la adecuada sujeción del material. Para ello se recomienda:
  - Mantener intacto el empaquetamiento de los perfiles hasta su uso.
  - Los perfiles se solapan enfrentados de dos en dos protegiendo la parte más delicada del perfil y facilitando su manejo. Éstos a su vez se agrupan en pequeños paquetes sin envoltorio sujetos con flejes de plástico.
  - Para el suministro en obra de este material se agrupan varios paquetes de perfiles con flejes metálicos. El fleje metálico llevará cantoneras protectoras en la parte superior para evitar deteriorar los perfiles y en la parte inferior se colocarán listones de madera para facilitar su manejo, que actúan a modo de palet.
  - La perfilería metálica es una carga ligera e inestable. Por tanto, se colocarán como mínimo de 2 a 3 flejes metálicos para garantizar una mayor sujeción, sobre todo en caso de que la carga vaya a ser remontada. La sujeción del material debe asegurar la estabilidad del perfil, sin dañar su rectitud.
  - No es aconsejable remontar muchos palets en el transporte, cuatro o cinco como máximo dependiendo del tipo de producto.

### **2.1.7.2.2.- Recepción y control**

- Documentación de los suministros:
  - Este material debe estar provisto del marcado CE, que es una indicación de que cumple los requisitos esenciales y ha sido objeto de un procedimiento de evaluación de la conformidad.
  - Cada perfil debe estar marcado, de forma duradera y clara, con la siguiente información:
    - El nombre de la empresa.
    - Norma que tiene que cumplir.
    - Dimensiones y tipo del material.
    - Fecha y hora de fabricación.
  - Además, el marcado completo debe figurar en la etiqueta, en el embalaje o en los documentos que acompañan al producto.
- Ensayos:
  - La comprobación de las propiedades o características exigibles a este material se realiza según la normativa vigente.
- Inspecciones:
  - Una vez que se recibe el material, es esencial realizar una inspección visual, detectando posibles anomalías en el producto. Si los perfiles muestran óxido o un aspecto blanquecino, debido a haber estado mucho tiempo expuestos a la lluvia, humedad o heladas, se debe dirigir al distribuidor.

### **2.1.7.2.3.- Conservación, almacenamiento y manipulación**

- El almacenamiento se realizará cerca del lugar de trabajo para facilitar su manejo y evitar su deterioro debido a los golpes.
- Los perfiles vistos pueden estar en la intemperie durante un largo periodo de tiempo sin que se oxiden por el agua. A pesar de ello, se deberán proteger si tienen que estar mucho tiempo expuestos al agua, heladas, nevadas, humedad o temperaturas muy altas.
- El lugar donde se almacene el material debe ser totalmente plano y se pueden apilar hasta una altura de unos 3 m, dependiendo del tipo de material.
- Este producto es altamente sensible a los golpes, de ahí que se deba prestar atención si la manipulación se realiza con maquinaria, ya que puede deteriorarse el producto.
- Si se manipula manualmente, es obligatorio hacerlo con guantes especiales para el manejo de perfiles metálicos. Su corte es muy afilado y puede provocar accidentes si no se toman las precauciones adecuadas.
- Es conveniente manejar los paquetes entre dos personas, a pesar de que la perfiles es un material muy ligero.

### **2.1.7.3.- Pastas para placas de yeso laminado**

#### **2.1.7.3.1.- Condiciones de suministro**

- Las pastas que se presentan en polvo se deben suministrar en sacos de papel de entre 5 y 20 kg, paletizados a razón de 1000 kg por palet retractilado.
- Las pastas que se presentan como tal se deben suministrar en envases de plástico de entre 7 y 20 kg, paletizados a razón de 800 kg por palet retractilado.

### **2.1.7.3.2.- Recepción y control**

- Documentación de los suministros:
  - Este material debe estar provisto del marcado CE, que es una indicación de que cumple los requisitos esenciales y ha sido objeto de un procedimiento de evaluación de la conformidad.
  - Además, el marcado completo debe figurar en la etiqueta, en el embalaje o en los documentos que acompañan al producto.
- Ensayos:
  - La comprobación de las propiedades o características exigibles a este material se realiza según la normativa vigente.

### **2.1.7.3.3.- Conservación, almacenamiento y manipulación**

- El almacenamiento se realizará en lugares cubiertos, secos, resguardados de la intemperie y protegidos de la humedad, del sol directo y de las heladas.
- Los sacos de papel que contengan pastas se colocarán separados del suelo, evitando cualquier contacto con posibles residuos líquidos que pueden encontrarse en las obras. Los sacos de papel presentan microperforaciones que permiten la aireación del producto. Exponer este producto al contacto con líquidos o a altos niveles de humedad ambiente puede provocar la compactación parcial del producto.
- Los palets de pastas de juntas presentadas en sacos de papel no se apilarán en más de dos alturas. La resina termoplástica que contiene este material reacciona bajo condiciones de presión y temperatura, generando un reblandecimiento del material.
- Los palets de pasta de agarre presentada en sacos de papel permiten ser apilados en tres alturas, ya que no contienen resina termoplástica.
- Las pastas envasadas en botes de plástico pueden almacenarse sobre el suelo, pero nunca se apilarán si no es en estanterías, ya que los envases de plástico pueden sufrir deformaciones bajo altas temperaturas o presión de carga.
- Es aconsejable realizar una rotación cada cierto tiempo del material almacenado, liberando la presión constante que sufre este material si es acopiado en varias alturas.
- Se debe evitar la existencia de elevadas concentraciones de producto en polvo en el aire, ya que puede provocar irritaciones en los ojos y vías respiratorias y sequedad en la piel, por lo que se recomienda utilizar guantes y gafas protectoras.

### **2.1.7.3.4.- Recomendaciones para su uso en obra**

- Pastas de agarre: Se comprobará que las paredes son absorbentes, están en buen estado y libres de humedad, suciedad, polvo, grasa o aceites. Las superficies imperfectas a tratar no deben presentar irregularidades superiores a 15 mm.

## **2.1.8.- Suelos de madera**

### **2.1.8.1.- Suelos de madera**

#### **2.1.8.1.1.- Condiciones de suministro**

- Las tablas se deben suministrar en paquetes que las protejan de los cambios de humedad y de las agresiones mecánicas.

#### **2.1.8.1.2.- Recepción y control**

- Documentación de los suministros:
  - Este material debe estar provisto del marcado CE, que es una indicación de que cumple los requisitos esenciales y ha sido objeto de un procedimiento de evaluación de la conformidad.
- Ensayos:
  - La comprobación de las propiedades o características exigibles a este material se realiza según la normativa vigente.

#### **2.1.8.1.3.- Conservación, almacenamiento y manipulación**

- El almacenamiento se realizará en su embalaje.
- Se mantendrán en lugares cubiertos, secos y bien ventilados.
- Se apilarán horizontalmente sobre superficies planas, en pilas de 1 metro como máximo, de manera que no se deformen.

#### **2.1.8.1.4.- Recomendaciones para su uso en obra**

- Los tableros de suelos flotantes no deben colocarse hasta que los trabajos húmedos hayan terminado y el edificio esté seco.
- Los suelos flotantes deben protegerse frente a salpicaduras.
- Las tuberías de agua fría y caliente incluidas en el sistema se deben aislar térmicamente.
- Para la colocación del suelo de madera, se partirá de una base nivelada y limpia, con un grado de humedad adecuado para su instalación. Si se trata de una rehabilitación, puede dejarse el pavimento anterior.

#### **2.1.9.- Aislantes e impermeabilizantes**

##### **2.1.9.1.- Aislantes conformados en planchas rígidas**

###### **2.1.9.1.1.- Condiciones de suministro**

- Los aislantes se deben suministrar en forma de paneles, envueltos en films plásticos.
- Los paneles se agruparán formando palets para su mejor almacenamiento y transporte.
- En caso de desmontar los palets, los paquetes resultantes deben transportarse de forma que no se desplacen por la caja del transporte.

###### **2.1.9.1.2.- Recepción y control**

- Documentación de los suministros:
  - Este material debe estar provisto del marcado CE, que es una indicación de que cumple los requisitos esenciales y ha sido objeto de un procedimiento de evaluación de la conformidad.
  - Si el material ha de ser componente de la parte ciega del cerramiento exterior de un espacio habitable, el fabricante declarará el valor del factor de resistencia a la difusión del agua.

- Ensayos:
  - La comprobación de las propiedades o características exigibles a este material se realiza según la normativa vigente.

#### **2.1.9.1.3.- Conservación, almacenamiento y manipulación**

- Los palets completos pueden almacenarse a la intemperie por un periodo limitado de tiempo.
- Se apilarán horizontalmente sobre superficies planas y limpias.
- Se protegerán de la insolación directa y de la acción del viento.

#### **2.1.9.1.4.- Recomendaciones para su uso en obra**

- Se seguirán las recomendaciones de aplicación y de uso proporcionadas por el fabricante en su documentación técnica.

#### **2.1.9.2.- Aislantes de lana mineral**

##### **2.1.9.2.1.- Condiciones de suministro**

- Los aislantes se deben suministrar en forma de paneles enrollados o mantas, envueltos en films plásticos.
- Los paneles o mantas se agruparán formando palets para su mejor almacenamiento y transporte.
- En caso de desmontar los palets, los paquetes resultantes deben transportarse de forma que no se desplacen por la caja del transporte.
- Se procurará no aplicar pesos elevados sobre los mismos, para evitar su deterioro.

##### **2.1.9.2.2.- Recepción y control**

- Documentación de los suministros:
  - Este material debe estar provisto del marcado CE, que es una indicación de que cumple los requisitos esenciales y ha sido objeto de un procedimiento de evaluación de la conformidad.
- Ensayos:
  - La comprobación de las propiedades o características exigibles a este material se realiza según la normativa vigente.

##### **2.1.9.2.3.- Conservación, almacenamiento y manipulación**

- Conservar y almacenar preferentemente en el palet original, protegidos del sol y de la intemperie, salvo cuando esté prevista su aplicación.
- Los palets completos pueden almacenarse a la intemperie por un periodo limitado de tiempo.
- Los paneles deben almacenarse bajo cubierto, sobre superficies planas y limpias.
- Siempre que se manipule el panel de lana de roca se hará con guantes.

- Bajo ningún concepto debe emplearse para cortar el producto maquinaria que pueda diseminar polvo, ya que éste produce irritación de garganta y de ojos.

#### **2.1.9.2.4.- Recomendaciones para su uso en obra**

- En aislantes utilizados en cubiertas, se recomienda evitar su aplicación cuando las condiciones climatológicas sean adversas, en particular cuando esté nevando o haya nieve o hielo sobre la cubierta, cuando llueva o la cubierta esté mojada, o cuando sople viento fuerte.
- Los productos deben colocarse siempre secos.

#### **2.1.9.3.- Aislantes proyectados de espuma de poliuretano**

##### **2.1.9.3.1.- Condiciones de suministro**

- Los aislantes se deben suministrar protegidos, de manera que no se alteren sus características.

##### **2.1.9.3.2.- Recepción y control**

- Documentación de los suministros:
  - Si el material ha de ser el componente de la parte ciega del cerramiento exterior de un espacio habitable, el fabricante declarará, como mínimo, los valores para las siguientes propiedades higrotérmicas:
    - Conductividad térmica ([zonaladr\_tipo\_ud\_conduct\_termica]).
    - Factor de resistencia a la difusión del vapor de agua.
- Ensayos:
  - La comprobación de las propiedades o características exigibles a este material se realiza según la normativa vigente.

##### **2.1.9.3.3.- Conservación, almacenamiento y manipulación**

- El tiempo máximo de almacenamiento será de 9 meses desde su fecha de fabricación.
- Se almacenarán en sus envases de origen bien cerrados y no deteriorados, en lugar seco y fresco y en posición vertical.

##### **2.1.9.3.4.- Recomendaciones para su uso en obra**

- Temperatura de aplicación entre 5°C y 35°C.
- No aplicar en presencia de fuego o sobre superficies calientes (temperatura mayor de 30°C).
- No rellenar los huecos más del 60% de su volumen, pues la espuma expande por la acción de la humedad ambiente.
- En cuanto al envase de aplicación:
  - No pulsar la válvula o el gatillo enérgicamente.
  - No calentar por encima de 50°C.
  - Evitar la exposición al sol.
  - No tirar el envase hasta que esté totalmente vacío.

## **2.1.10.- Carpintería y cerrajería**

### **2.1.10.1.- Puertas de madera**

#### **2.1.10.1.1.- Condiciones de suministro**

- Las puertas se deben suministrar protegidas, de manera que no se alteren sus características.

#### **2.1.10.1.2.- Recepción y control**

- Documentación de los suministros:
  - El suministrador facilitará la documentación que se relaciona a continuación:
    - Documentos de origen, hoja de suministro y etiquetado.
    - Certificado de garantía del fabricante, firmado por persona física.
    - Documentos de conformidad o autorizaciones administrativas exigidas reglamentariamente.
- Ensayos:
  - La comprobación de las propiedades o características exigibles a este material se realiza según la normativa vigente.
- Inspecciones:
  - En cada suministro de este material que llegue a la obra se debe controlar como mínimo:
    - La escuadría y planeidad de las puertas.
    - Verificación de las dimensiones.

#### **2.1.10.1.3.- Conservación, almacenamiento y manipulación**

- El almacenamiento se realizará conservando la protección de la carpintería hasta el revestimiento de la fábrica y la colocación, en su caso, del acristalamiento.

#### **2.1.10.1.4.- Recomendaciones para su uso en obra**

- La fábrica que reciba la carpintería de la puerta estará terminada, a falta de revestimientos. El cerco estará colocado y aplomado.
- Antes de su colocación se comprobará que la carpintería conserva su protección. Se reparará el ajuste de herrajes y la nivelación de hojas.

## **2.1.11.- Vidrios**

### **2.1.11.1.- Vidrios para la construcción**

#### **2.1.11.1.1.- Condiciones de suministro**

- Los vidrios se deben transportar en grupos de 40 cm de espesor máximo y sobre material no duro.
- Los vidrios se deben entregar con corchos intercalados, de forma que haya aireación entre ellos durante el transporte.

#### **2.1.11.1.2.- Recepción y control**



- Documentación de los suministros:
  - Este material debe estar provisto del marcado CE, que es una indicación de que cumple los requisitos esenciales y ha sido objeto de un procedimiento de evaluación de la conformidad.
- Ensayos:
  - La comprobación de las propiedades o características exigibles a este material se realiza según la normativa vigente.

#### **2.1.11.1.3.- Conservación, almacenamiento y manipulación**

- El almacenamiento se realizará protegido de acciones mecánicas tales como golpes, rayaduras y sol directo y de acciones químicas como impresiones producidas por la humedad.
- Se almacenarán en grupos de 25 cm de espesor máximo y con una pendiente del 6% respecto a la vertical.
- Se almacenarán las pilas de vidrio empezando por los vidrios de mayor dimensión y procurando poner siempre entre cada vidrio materiales tales como corchos, listones de madera o papel ondulado. El contacto de una arista con una cara del vidrio puede provocar rayas en la superficie. También es preciso procurar que todos los vidrios tengan la misma inclinación, para que apoyen de forma regular y no haya cargas puntuales.
- Es conveniente tapar las pilas de vidrio para evitar la suciedad. La protección debe ser ventilada.
- La manipulación de vidrios llenos de polvo puede provocar rayas en la superficie de los mismos.

#### **2.1.11.1.4.- Recomendaciones para su uso en obra**

- Antes del acristalamiento, se recomienda eliminar los corchos de almacenaje y transporte, así como las etiquetas identificativas del pedido, ya que de no hacerlo el calentamiento podría ocasionar roturas térmicas.

### **2.1.12.- Instalaciones**

#### **2.1.12.1.- Tubos de plástico (PP, PE-X, PB, PVC)**

##### **2.1.12.1.1.- Condiciones de suministro**

- Los tubos se deben suministrar a pie de obra en camiones con suelo plano, sin paletizar, y los accesorios en cajas adecuadas para ellos.
- Los tubos se deben colocar sobre los camiones de forma que no se produzcan deformaciones por contacto con aristas vivas, cadenas, etc., y de forma que no queden tramos salientes innecesarios.
- Los tubos y accesorios se deben cargar de forma que no se produzca ningún deterioro durante el transporte. Los tubos se deben apilar a una altura máxima de 1,5 m.
- Se debe evitar la colocación de peso excesivo encima de los tubos, colocando las cajas de accesorios en la base del camión.

- Cuando los tubos se suministren en rollos, se deben colocar de forma horizontal en la base del camión, o encima de los tubos suministrados en barras si los hubiera, cuidando de evitar su aplastamiento.
- Los rollos de gran diámetro que, por sus dimensiones, la plataforma del vehículo no admita en posición horizontal, deben colocarse verticalmente, teniendo la precaución de que permanezcan el menor tiempo posible en esta posición.
- Los tubos y accesorios se deben cargar y descargar cuidadosamente.

#### **2.1.12.1.2.- Recepción y control**

- Documentación de los suministros:
  - Los tubos deben estar marcados a intervalos máximos de 1 m y al menos una vez por accesorio, con:
    - Los caracteres correspondientes a la designación normalizada.
    - La trazabilidad del tubo (información facilitada por el fabricante que indique la fecha de fabricación, en cifras o en código, y un número o código indicativo de la factoría de fabricación en caso de existir más de una).
  - Los caracteres de marcado deben estar impresos o grabados directamente sobre el tubo o accesorio de forma que sean legibles después de su almacenamiento, exposición a la intemperie, instalación y puesta en obra
  - El marcado no debe producir fisuras u otro tipo de defecto que influya desfavorablemente en el comportamiento funcional del tubo o accesorio.
  - Si se utiliza el sistema de impresión, el color de la información debe ser diferente al color base del tubo o accesorio.
  - El tamaño del marcado debe ser fácilmente legible sin aumento.
  - Los tubos y accesorios certificados por una tercera parte pueden estar marcados en consecuencia.
- Ensayos:
  - La comprobación de las propiedades o características exigibles a este material se realiza según la normativa vigente.

#### **2.1.12.1.3.- Conservación, almacenamiento y manipulación**

- Debe evitarse el daño en las superficies y en los extremos de los tubos y accesorios. Deben utilizarse, si fuese posible, los embalajes de origen.
- Debe evitarse el almacenamiento a la luz directa del sol durante largos periodos de tiempo.
- Debe disponerse de una zona de almacenamiento que tenga el suelo liso y nivelado o un lecho plano de estructura de madera, con el fin de evitar cualquier curvatura o deterioro de los tubos.
- Los tubos con embocadura y con accesorios montados previamente se deben disponer de forma que estén protegidos contra el deterioro y los extremos queden libres de cargas, por ejemplo, alternando los extremos con embocadura y los extremos sin embocadura o en capas adyacentes.
- Los tubos en rollos se deben almacenar en pisos apilados uno sobre otro o verticalmente en soportes o estanterías especialmente diseñadas para este fin.
- El desenrollado de los tubos debe hacerse tangencialmente al rollo, rodándolo sobre sí mismo. No debe hacerse jamás en espiral.
- Debe evitarse todo riesgo de deterioro llevando los tubos y accesorios sin arrastrar hasta el lugar de trabajo, y evitando dejarlos caer sobre una superficie dura.

- Cuando se utilicen medios mecánicos de manipulación, las técnicas empleadas deben asegurar que no producen daños en los tubos. Las eslingas de metal, ganchos y cadenas empleadas en la manipulación no deben entrar en contacto con el tubo.
- Debe evitarse cualquier indicio de suciedad en los accesorios y en las bocas de los tubos, pues puede dar lugar, si no se limpia, a instalaciones defectuosas. Los extremos de los tubos se deben cubrir o proteger con el fin de evitar la entrada de suciedad en los mismos. La limpieza del tubo y de los accesorios se debe realizar siguiendo las instrucciones del fabricante.
- El tubo se debe cortar con su correspondiente cortatubos.

#### **2.1.12.2.- Grifería sanitaria**

##### **2.1.12.2.1.- Condiciones de suministro**

- Se suministrarán en bolsa de plástico dentro de caja protectora.

##### **2.1.12.2.2.- Recepción y control**

- Documentación de los suministros:
  - Este material debe estar marcado de manera permanente y legible con:
    - Para grifos convencionales de sistema de Tipo 1
      - El nombre o identificación del fabricante sobre el cuerpo o el órgano de maniobra.
      - El nombre o identificación del fabricante en la montura.
      - Los códigos de las clases de nivel acústico y del caudal (el marcado de caudal sólo es exigible si el grifo está dotado de un regulador de chorro intercambiable).
    - Para los mezcladores termostáticos
      - El nombre o identificación del fabricante sobre el cuerpo o el órgano de maniobra.
      - Las letras LP (baja presión).
  - Los dispositivos de control de los grifos deben identificar:
    - Para el agua fría, el color azul, o la palabra, o la primera letra de fría.
    - Para el agua caliente, el color rojo, o la palabra, o la primera letra de caliente.
  - Los dispositivos de control de los mezcladores termostáticos deben llevar marcada una escala graduada o símbolos para control de la temperatura.
- Ensayos:
  - La comprobación de las propiedades o características exigibles a este material se realiza según la normativa vigente.
- Inspecciones:
  - El dispositivo de control para agua fría debe estar a la derecha y el de agua caliente a la izquierda cuando se mira al grifo de frente. En caso de dispositivos de control situados uno encima del otro, el agua caliente debe estar en la parte superior.
  - En cada suministro de este material que llegue a la obra se debe controlar como mínimo:
    - La no existencia de manchas y bordes desportillados.
    - La falta de esmalte u otros defectos en las superficies lisas.
    - El color y textura uniforme en toda su superficie.

##### **2.1.12.2.3.- Conservación, almacenamiento y manipulación**

- El almacenamiento se realizará en su embalaje, en lugares protegidos de impactos y de la intemperie.

### **2.1.12.3.- Aparatos sanitarios cerámicos**

#### **2.1.12.3.1.- Condiciones de suministro**

- Durante el transporte las superficies se protegerán adecuadamente.

#### **2.1.12.3.2.- Recepción y control**

- Documentación de los suministros:
  - Este material dispondrá de los siguientes datos:
    - Una etiqueta con el nombre o identificación del fabricante.
    - Las instrucciones para su instalación.
- Ensayos:
  - La comprobación de las propiedades o características exigibles a este material se realiza según la normativa vigente.

#### **2.1.12.3.3.- Conservación, almacenamiento y manipulación**

- El almacenamiento se realizará en lugares protegidos de impactos y de la intemperie. Se colocarán en posición vertical.

### **2.1.13.- Varios**

#### **2.1.13.1.- Sopandas, portasopandas y basculantes.**

##### **2.1.13.1.1.- Condiciones de suministro**

- Las sopandas, portasopandas y basculantes se deben transportar convenientemente empaquetados, de modo que se eviten las situaciones de riesgo por caída de algún elemento durante el trayecto.
- Las sopandas y portasopandas se deben transportar en paquetes con forma de cilindros de aproximadamente un metro de diámetro.
- Los basculantes se deben transportar en los mismos palets en que se suministran.

##### **2.1.13.1.2.- Recepción y control**

- Documentación de los suministros:
  - El suministrador facilitará la documentación que se relaciona a continuación:
    - Documentos de origen, hoja de suministro y etiquetado.
    - Certificado de garantía del fabricante, firmado por persona física.
    - Documentos de conformidad o autorizaciones administrativas exigidas reglamentariamente.
- Ensayos:
  - La comprobación de las propiedades o características exigibles a este material se realiza según la normativa vigente.
- Inspecciones:
  - En cada suministro de este material que llegue a la obra se debe controlar como mínimo:
    - La rectitud, planeidad y ausencia de grietas en los diferentes elementos metálicos.
    - Verificación de las dimensiones de la pieza.
    - El estado y acabado de las soldaduras.

- La homogeneidad del acabado final de protección (pintura), verificándose la adherencia de la misma con rasqueta.
- En el caso de sopandas y portasopandas, se debe controlar también:
  - Que no haya deformaciones longitudinales superiores a 2 cm, ni abolladuras importantes, ni falta de elementos.
  - Que no tengan manchas de óxido generalizadas.
- En el caso de basculantes, se debe controlar también:
  - Que no estén doblados, ni tengan abolladuras o grietas importantes.
  - Que tengan los dos tapones de plástico y los listones de madera fijados.
  - Que el pasador esté en buen estado y que al cerrarlo haga tope con el cuerpo del basculante.

#### **2.1.13.1.3.- Conservación, almacenamiento y manipulación**

- El almacenamiento se realizará de manera que no se deformen y en lugares secos y ventilados, sin contacto directo con el suelo.

#### **2.1.13.2.- Equipos de protección individual**

##### **2.1.13.2.1.- Condiciones de suministro**

- El empresario suministrará los equipos gratuitamente, de modo que el coste nunca podrá repercutir sobre los trabajadores.

##### **2.1.13.2.2.- Recepción y control**

- Documentación de los suministros:
  - Este material debe estar provisto del marcado CE, que es una indicación de que cumple los requisitos esenciales y ha sido objeto de un procedimiento de evaluación de la conformidad.
- Ensayos:
  - La comprobación de las propiedades o características exigibles a este material se realiza según la normativa vigente.

##### **2.1.13.2.3.- Conservación, almacenamiento y manipulación**

- La utilización, el almacenamiento, el mantenimiento, la limpieza, la desinfección y la reparación de los equipos cuando proceda, deben efectuarse de acuerdo con las instrucciones del fabricante.

##### **2.1.13.2.4.- Recomendaciones para su uso en obra**

- Salvo en casos excepcionales, los equipos de protección individual sólo deben utilizarse para los usos previstos.
- Los equipos de protección individual están destinados, en principio, a un uso personal. Si las circunstancias exigiesen la utilización de un equipo por varias personas, se deben adoptar las medidas necesarias para que ello no origine ningún problema de salud o de higiene a los diferentes usuarios.
- Las condiciones en que un equipo de protección deba ser utilizado, en particular, en lo que se refiere al tiempo durante el cual haya de llevarse, se determinarán en función de:
  - La gravedad del riesgo.

- El tiempo o frecuencia de exposición al riesgo.
- Las prestaciones del propio equipo.
- Los riesgos adicionales derivados de la propia utilización del equipo que no hayan podido evitarse.

## **2.2.- Prescripciones en cuanto a la Ejecución por Unidad de Obra**

Las prescripciones para la ejecución de cada una de las diferentes unidades de obra se organizan en los siguientes apartados:

### **MEDIDAS PARA ASEGURAR LA COMPATIBILIDAD ENTRE LOS DIFERENTES PRODUCTOS, ELEMENTOS Y SISTEMAS CONSTRUCTIVOS QUE COMPONEN LA UNIDAD DE OBRA.**

Se especifican, en caso de que existan, las posibles incompatibilidades, tanto físicas como químicas, entre los diversos componentes que componen la unidad de obra, o entre el soporte y los componentes.

### **CARACTERÍSTICAS TÉCNICAS**

Se describe la unidad de obra, detallando de manera pormenorizada los elementos que la componen, con la nomenclatura específica correcta de cada uno de ellos, de acuerdo a los criterios que marca la propia normativa.

### **NORMATIVA DE APLICACIÓN**

Se especifican las normas que afectan a la realización de la unidad de obra.

### **CRITERIO DE MEDICIÓN EN PROYECTO**

Indica cómo se ha medido la unidad de obra en la fase de redacción del proyecto, medición que luego será comprobada en obra.

### **CONDICIONES PREVIAS QUE HAN DE CUMPLIRSE ANTES DE LA EJECUCIÓN DE LAS UNIDADES DE OBRA**

Antes de iniciarse los trabajos de ejecución de cada una de las unidades de obra, el Director de la Ejecución de la Obra habrá recepcionado los materiales y los certificados acreditativos exigibles, en base a lo establecido en la documentación pertinente por el técnico redactor del proyecto. Será preceptiva la aceptación previa por parte del Director de la Ejecución de la Obra de todos los materiales que constituyen la unidad de obra.

Así mismo, se realizarán una serie de comprobaciones previas sobre las condiciones del soporte, las condiciones ambientales del entorno, y la cualificación de la mano de obra, en su caso.

#### **DEL SOPORTE**

Se establecen una serie de requisitos previos sobre el estado de las unidades de obra realizadas previamente, que pueden servir de soporte a la nueva unidad de obra.

#### **AMBIENTALES**

En determinadas condiciones climáticas (viento, lluvia, humedad, etc.) no podrán iniciarse los trabajos de ejecución de la unidad de obra, deberán interrumpirse o será necesario adoptar una serie de medidas protectoras.

#### **DEL CONTRATISTA**

En algunos casos, será necesaria la presentación al Director de la Ejecución de la Obra de una serie de documentos por parte del Contratista, que acrediten su cualificación, o la de la empresa por él subcontratada, para realizar cierto tipo de trabajos. Por ejemplo la puesta en obra de sistemas constructivos en posesión de un Documento de Idoneidad Técnica (DIT), deberán ser realizados por la propia empresa propietaria del DIT, o por empresas especializadas y cualificadas, reconocidas por ésta y bajo su control técnico.

### **PROCESO DE EJECUCIÓN**

En este apartado se desarrolla el proceso de ejecución de cada unidad de obra, asegurando en cada momento las condiciones que permitan conseguir el nivel de calidad previsto para cada elemento constructivo en particular.

#### **FASES DE EJECUCIÓN**

Se enumeran, por orden de ejecución, las fases de las que consta el proceso de ejecución de la unidad de obra.

### **CONDICIONES DE TERMINACIÓN**

En algunas unidades de obra se hace referencia a las condiciones en las que debe finalizarse una determinada unidad de obra, para que no interfiera negativamente en el proceso de ejecución del resto de unidades.

Una vez terminados los trabajos correspondientes a la ejecución de cada unidad de obra, el Contratista retirará los medios auxiliares y procederá a la limpieza del elemento realizado y de las zonas de trabajo, recogiendo los restos de materiales y demás residuos originados por las operaciones realizadas para ejecutar la unidad de obra, siendo todos ellos clasificados, cargados y transportados a centro de reciclaje, vertedero específico o centro de acogida o transferencia.

### **PRUEBAS DE SERVICIO**

En aquellas unidades de obra que sea necesario, se indican las pruebas de servicio a realizar por el propio Contratista o empresa instaladora, cuyo coste se encuentra incluido en el propio precio de la unidad de obra.

Aquellas otras pruebas de servicio o ensayos que no están incluidos en el precio de la unidad de obra, y que es obligatoria su realización por medio de laboratorios acreditados se encuentran detalladas y presupuestadas, en el correspondiente capítulo X de Control de Calidad y Ensayos, del Presupuesto de Ejecución Material (PEM).

Por ejemplo, esto es lo que ocurre en la unidad de obra ADP010, donde se indica que no está incluido en el precio de la unidad de obra el coste del ensayo de densidad y humedad "in situ".

### **CONSERVACIÓN Y MANTENIMIENTO**

En algunas unidades de obra se establecen las condiciones en que deben protegerse para la correcta conservación y mantenimiento en obra, hasta su recepción final.

### **CRITERIO DE MEDICIÓN EN OBRA Y CONDICIONES DE ABONO**

Indica cómo se comprobarán en obra las mediciones de Proyecto, una vez superados todos los controles de calidad y obtenida la aceptación final por parte del Director de Ejecución de la Obra.

La medición del número de unidades de obra que ha de abonarse se realizará, en su caso, de acuerdo con las normas que establece este capítulo, tendrá lugar en presencia y con intervención del Contratista, entendiéndose que éste renuncia a tal derecho si, avisado oportunamente, no compareciere a tiempo. En tal caso, será válido el resultado que el Director de Ejecución de la Obra consigne.

Todas las unidades de obra se abonarán a los precios establecidos en el Presupuesto. Dichos precios se abonarán por las unidades terminadas y ejecutadas con arreglo al presente Pliego de Condiciones Técnicas Particulares y Prescripciones en cuanto a la Ejecución por Unidad de Obra.

Estas unidades comprenden el suministro, cánones, transporte, manipulación y empleo de los materiales, maquinaria, medios auxiliares, mano de obra necesaria para su ejecución y costes indirectos derivados de estos conceptos, así como cuantas necesidades circunstanciales se requieran para la ejecución de la obra, tales como indemnizaciones por daños a terceros u ocupaciones temporales y costos de obtención de los permisos necesarios, así como de las operaciones necesarias para la reposición de servidumbres y servicios públicos o privados afectados tanto por el proceso de ejecución de las obras como por las instalaciones auxiliares.

Igualmente, aquellos conceptos que se especifican en la definición de cada unidad de obra, las operaciones descritas en el proceso de ejecución, los ensayos y pruebas de servicio y puesta en funcionamiento, inspecciones, permisos, boletines, licencias, tasas o similares.

No será de abono al Contratista mayor volumen de cualquier tipo de obra que el definido en los planos o en las modificaciones autorizadas por la Dirección Facultativa. Tampoco le será abonado, en su caso, el coste de la restitución de la obra a sus dimensiones correctas, ni la obra que hubiese tenido que realizar por orden de la Dirección Facultativa para subsanar cualquier defecto de ejecución.

## **TERMINOLOGÍA APLICADA EN EL CRITERIO DE MEDICIÓN.**

A continuación, se detalla el significado de algunos de los términos utilizados en los diferentes capítulos de obra.

### **ACONDICIONAMIENTO DEL TERRENO**

Volumen de tierras en perfil esponjado. La medición se referirá al estado de las tierras una vez extraídas. Para ello, la forma de obtener el volumen de tierras a transportar, será la que resulte de aplicar el porcentaje de esponjamiento medio que proceda, en función de las características del terreno.

Volumen de relleno en perfil compactado. La medición se referirá al estado del relleno una vez finalizado el proceso de compactación.

Volumen teórico ejecutado. Será el volumen que resulte de considerar las dimensiones de las secciones teóricas especificadas en los planos de Proyecto, independientemente de que las secciones excavadas hubieran quedado con mayores dimensiones.

### **CIMENTACIONES**

Superficie teórica ejecutada. Será la superficie que resulte de considerar las dimensiones de las secciones teóricas especificadas en los planos de Proyecto, independientemente de que la superficie ocupada por el hormigón hubiera quedado con mayores dimensiones.

Volumen teórico ejecutado. Será el volumen que resulte de considerar las dimensiones de las secciones teóricas especificadas en los planos de Proyecto, independientemente de que las secciones de hormigón hubieran quedado con mayores dimensiones.

### **ESTRUCTURAS**

Volumen teórico ejecutado. Será el volumen que resulte de considerar las dimensiones de las secciones teóricas especificadas en los planos de Proyecto, independientemente de que las secciones de los elementos estructurales hubieran quedado con mayores dimensiones.

### **ESTRUCTURAS METÁLICAS**

Peso nominal medido. Serán los kg que resulten de aplicar a los elementos estructurales metálicos los pesos nominales que, según dimensiones y tipo de acero, figuren en tablas.

### **ESTRUCTURAS (FORJADOS)**

Deduciendo los huecos de superficie mayor de  $X \text{ m}^2$ . Se medirá la superficie de los forjados de cara exterior a cara exterior de los zunchos que delimitan el perímetro de su superficie, descontando únicamente los huecos o pasos de forjados que tengan una superficie mayor de  $X \text{ m}^2$ .

En los casos de dos paños formados por forjados diferentes, objeto de precios unitarios distintos, que apoyen o empotren en una jácena o muro de carga común a ambos paños, cada una de las unidades de obra de forjado se medirá desde fuera a cara exterior de los elementos delimitadores al eje de la jácena o muro de carga común.

En los casos de forjados inclinados se tomará en verdadera magnitud la superficie de la cara inferior del forjado, con el mismo criterio anteriormente señalado para la deducción de huecos.

### **ESTRUCTURAS (MUROS)**

Deduciendo los huecos de superficie mayor de  $X \text{ m}^2$ . Se aplicará el mismo criterio que para fachadas y particiones.

### **FACHADAS Y PARTICIONES**

Deduciendo los huecos de superficie mayor de  $X \text{ m}^2$ . Se medirán los paramentos verticales de fachadas y particiones descontando únicamente aquellos huecos cuya superficie sea mayor de  $X \text{ m}^2$ , lo que significa que:

Cuando los huecos sean menores de  $X \text{ m}^2$  se medirán a cinta corrida como si no hubiera huecos. Al no deducir ningún hueco, en compensación de medir hueco por macizo, no se medirán los trabajos de formación de mochetas en jambas y dinteles.

Cuando los huecos sean mayores de  $X \text{ m}^2$ , se deducirá la superficie de estos huecos, pero se sumará a la medición la superficie de la parte interior del hueco, correspondiente al desarrollo de las mochetas.



Deduciendo todos los huecos. Se medirán los paramentos verticales de fachadas y particiones descontando la superficie de todos los huecos, pero se incluye la ejecución de todos los trabajos precisos para la resolución del hueco, así como los materiales que forman dinteles, jambas y vierteaguas.

A los efectos anteriores, se entenderá como hueco, cualquier abertura que tenga mochetas y dintel para puerta o ventana. En caso de tratarse de un vacío en la fábrica sin dintel, antepecho ni carpintería, se deducirá siempre el mismo al medir la fábrica, sea cual fuere su superficie.

En el supuesto de cerramientos de fachada donde las hojas, en lugar de apoyar directamente en el forjado, apoyen en una o dos hiladas de regularización que abarquen todo el espesor del cerramiento, al efectuar la medición de las unidades de obra se medirá su altura desde el forjado y, en compensación, no se medirán las hiladas de regularización.

#### **INSTALACIONES**

Longitud realmente ejecutada. Medición según desarrollo longitudinal resultante, considerando, en su caso, los tramos ocupados por piezas especiales.

#### **REVESTIMIENTOS (YESOS Y ENFOCADOS DE CEMENTO)**

Deduciendo, en los huecos de superficie mayor de  $X \text{ m}^2$ , el exceso sobre los  $X \text{ m}^2$ . Los paramentos verticales y horizontales se medirán a cinta corrida, sin descontar huecos de superficie menor a  $X \text{ m}^2$ . Para huecos de mayor superficie, se descontará únicamente el exceso sobre esta superficie. En ambos casos se considerará incluida la ejecución de mochetas, fondos de dinteles y aristados. Los paramentos que tengan armarios empotrados no serán objeto de descuento, sea cual fuere su dimensión.

### **2.2.1.- Demoliciones**

**Unidad de obra 0118: Demolición de zanca metálica de escalera, formada por piezas simples de perfiles laminados, peldaños y barandilla de acero, con equipo de oxicorte, y carga manual de escombros sobre camión o contenedor.**

#### **CARACTERÍSTICAS TÉCNICAS**

Demolición de zanca metálica de escalera, formada por piezas simples de perfiles laminados, peldaños y barandilla de acero, con equipo de oxicorte. Incluso p/p de limpieza, acopio, retirada y carga manual de escombros sobre camión o contenedor.

#### **NORMATIVA DE APLICACIÓN**

Ejecución: **NTE-ADD. Acondicionamiento del terreno. Desmontes: Demoliciones.**

#### **CRITERIO DE MEDICIÓN EN PROYECTO**

Superficie medida por su intradós en verdadera magnitud, según documentación gráfica de Proyecto.

#### **CONDICIONES PREVIAS QUE HAN DE CUMPLIRSE ANTES DE LA EJECUCIÓN DE LAS UNIDADES DE OBRA**

##### **DEL SOPORTE**

Las zonas a demoler habrán sido identificadas y marcadas.

El elemento objeto de la demolición no estará sometido a la acción de cargas o momentos, y se verificará la estabilidad del resto de la estructura y elementos de su entorno, que estarán debidamente apuntalados.

Deberán haberse concluido todas aquellas actuaciones previas previstas en el Proyecto de Derribo correspondiente: medidas de seguridad, anulación y neutralización por parte de las compañías suministradoras de las acometidas de instalaciones, trabajos de campo y ensayos, apeo y apuntalamientos necesarios.

Se habrán tomado las medidas de protección indicadas en el correspondiente Estudio de Seguridad y Salud, tanto en relación con los operarios encargados de la demolición como con terceras personas, viales, elementos públicos o edificios colindantes.

Se dispondrá en obra de los medios necesarios para evitar la formación de polvo durante los trabajos de demolición y de los sistemas de extinción de incendios adecuados.

#### **DEL CONTRATISTA**

Habrá recibido por escrito la aprobación, por parte del Director de Ejecución de la obra, de su programa de trabajo, conforme al Proyecto de Derribo.

#### **PROCESO DE EJECUCIÓN**

##### **FASES DE EJECUCIÓN**

Demolición del elemento con equipo de oxicorte. Fragmentación de los escombros en piezas manejables. Retirada y acopio de escombros. Limpieza de los restos de obra. Carga manual de escombros sobre camión o contenedor.

##### **CONDICIONES DE TERMINACIÓN**

No quedarán partes inestables del elemento demolido parcialmente, y la zona de trabajo estará limpia de escombros.

#### **CONSERVACIÓN Y MANTENIMIENTO**

Mientras se sigan realizando los trabajos de rehabilitación y no se haya consolidado definitivamente la zona de trabajo, se conservarán los apeos y apuntalamientos previstos.

#### **CRITERIO DE MEDICIÓN EN OBRA Y CONDICIONES DE ABONO**

Se medirá, en verdadera magnitud, la superficie realmente demolida según especificaciones de Proyecto.

**Unidad de obra 0105: Demolición de forjado unidireccional de hormigón armado con viguetas prefabricadas de hormigón, entrevigado de bovedillas cerámicas o de hormigón y capa de compresión de hormigón, con medios manuales, martillo neumático y equipo de oxicorte, y carga manual de escombros sobre camión o contenedor.**

#### **CARACTERÍSTICAS TÉCNICAS**

Demolición de forjado unidireccional de hormigón armado con viguetas prefabricadas de hormigón, entrevigado de bovedillas cerámicas o de hormigón y capa de compresión de hormigón, con medios manuales, martillo neumático y equipo de oxicorte, previo levantado del pavimento y su base (no incluido en este precio). Incluso p/p de limpieza, acopio, retirada y carga manual de escombros sobre camión o contenedor.

#### **NORMATIVA DE APLICACIÓN**

Ejecución: **NTE-ADD. Acondicionamiento del terreno. Desmontes: Demoliciones.**

#### **CRITERIO DE MEDICIÓN EN PROYECTO**

Superficie medida según documentación gráfica de Proyecto.

#### **CONDICIONES PREVIAS QUE HAN DE CUMPLIRSE ANTES DE LA EJECUCIÓN DE LAS UNIDADES DE OBRA**

##### **DEL SOPORTE**

Se verificará que sobre el elemento a demoler no hay almacenados ni mobiliario utilizable ni materiales combustibles, explosivos o peligrosos; y que se ha procedido a su desratización o desinfección en caso de que fuese necesario.

Deberán haberse concluido todas aquellas actuaciones previas previstas en el Proyecto de Derribo correspondiente: medidas de seguridad, anulación y neutralización por parte de las compañías suministradoras de las acometidas de instalaciones, trabajos de campo y ensayos, apeo y apuntalamientos necesarios.

Se habrán tomado las medidas de protección indicadas en el correspondiente Estudio de Seguridad y Salud, tanto en relación con los operarios encargados de la demolición como con terceras personas, viales, elementos públicos o edificios colindantes.

Se dispondrá en obra de los medios necesarios para evitar la formación de polvo durante los trabajos de demolición y de los sistemas de extinción de incendios adecuados.

#### **DEL CONTRATISTA**

Habrá recibido por escrito la aprobación, por parte del Director de Ejecución de la obra, de su programa de trabajo, conforme al Proyecto de Derribo.

## **PROCESO DE EJECUCIÓN**

### **FASES DE EJECUCIÓN**

Replanteo de la superficie de forjado a demoler. Demolición del forjado con martillo neumático. Corte de las armaduras con equipo de oxicorte. Fragmentación de los escombros en piezas manejables. Retirada y acopio de escombros. Limpieza de los restos de obra. Carga manual de escombros sobre camión o contenedor.

### **CONDICIONES DE TERMINACIÓN**

No quedarán partes inestables del elemento demolido parcialmente, y la zona de trabajo estará limpia de escombros.

### **CONSERVACIÓN Y MANTENIMIENTO**

Mientras se sigan realizando los trabajos de rehabilitación y no se haya consolidado definitivamente la zona de trabajo, se conservarán los apeos y apuntalamientos previstos.

### **CRITERIO DE MEDICIÓN EN OBRA Y CONDICIONES DE ABONO**

Se medirá la superficie realmente demolida según especificaciones de Proyecto.

**Unidad de obra 0106: Demolición de muro de hormigón armado, con medios manuales, martillo neumático y equipo de oxicorte, y carga manual de escombros sobre camión o contenedor.**

### **CARACTERÍSTICAS TÉCNICAS**

Demolición de muro de hormigón armado con medios manuales, martillo neumático y equipo de oxicorte. Incluso p/p de limpieza, acopio, retirada y carga manual de escombros sobre camión o contenedor.

### **NORMATIVA DE APLICACIÓN**

Ejecución: **NTE-ADD. Acondicionamiento del terreno. Desmontes: Demoliciones.**

### **CRITERIO DE MEDICIÓN EN PROYECTO**

Volumen medido según documentación gráfica de Proyecto.

## **CONDICIONES PREVIAS QUE HAN DE CUMPLIRSE ANTES DE LA EJECUCIÓN DE LAS UNIDADES DE OBRA**

### **DEL SOPORTE**

Se verificará que sobre el elemento a demoler no hay almacenados ni mobiliario utilizable ni materiales combustibles, explosivos o peligrosos; y que se ha procedido a su desratización o desinfección en caso de que fuese necesario.

Deberán haberse concluido todas aquellas actuaciones previas previstas en el Proyecto de Derribo correspondiente: medidas de seguridad, anulación y neutralización por parte de las compañías suministradoras de las acometidas de instalaciones, trabajos de campo y ensayos, apeo y apuntalamientos necesarios.

Se habrán tomado las medidas de protección indicadas en el correspondiente Estudio de Seguridad y Salud, tanto en relación con los operarios encargados de la demolición como con terceras personas, viales, elementos públicos o edificios colindantes.

Se dispondrá en obra de los medios necesarios para evitar la formación de polvo durante los trabajos de demolición y de los sistemas de extinción de incendios adecuados.

### **DEL CONTRATISTA**

Habrà recibido por escrito la aprobación, por parte del Director de Ejecución de la obra, de su programa de trabajo, conforme al Proyecto de Derribo.

## **PROCESO DE EJECUCIÓN**

### **FASES DE EJECUCIÓN**

Demolición del elemento con martillo neumático. Corte de las armaduras con equipo de oxicorte. Fragmentación de los escombros en piezas manejables. Retirada y acopio de escombros. Limpieza de los restos de obra. Carga manual de escombros sobre camión o contenedor.

### **CONDICIONES DE TERMINACIÓN**

No quedarán partes inestables del elemento demolido parcialmente, y la zona de trabajo estará limpia de escombros.

### **CONSERVACIÓN Y MANTENIMIENTO**

Mientras se sigan realizando los trabajos de rehabilitación y no se haya consolidado definitivamente la zona de trabajo, se conservarán los apeos y apuntalamientos previstos.

### **CRITERIO DE MEDICIÓN EN OBRA Y CONDICIONES DE ABONO**

Se medirá el volumen realmente demolido según especificaciones de Proyecto.

**Unidad de obra 0101: Levantado de carpintería acristalada de aluminio de cualquier tipo situada en fachada, de menos de 5 m<sup>2</sup> de superficie, con medios manuales, y carga manual de escombros sobre camión o contenedor.**

### **CARACTERÍSTICAS TÉCNICAS**

Levantado de carpintería acristalada de aluminio de cualquier tipo situada en fachada, de menos de 5 m<sup>2</sup> de superficie, con medios manuales, sin deteriorar los elementos constructivos a los que está sujeta. Incluso p/p de desmontaje de marcos, hojas acristaladas y accesorios; limpieza, retirada y carga manual de escombros sobre camión o contenedor.

### **NORMATIVA DE APLICACIÓN**

Ejecución: **NTE-ADD. Acondicionamiento del terreno. Desmontes: Demoliciones.**

### **CRITERIO DE MEDICIÓN EN PROYECTO**

Número de unidades previstas, según documentación gráfica de Proyecto.

### **CONDICIONES PREVIAS QUE HAN DE CUMPLIRSE ANTES DE LA EJECUCIÓN DE LAS UNIDADES DE OBRA**

#### **DEL SOPORTE**

Se comprobará que los elementos a demoler no están sometidos a cargas transmitidas por elementos estructurales.

#### **AMBIENTALES**

Se suspenderán los trabajos cuando llueva, nieve o la velocidad del viento sea superior a 60 km/h.

### **FASES DE EJECUCIÓN**

Desmontaje de los elementos. Retirada y acopio del material desmontado. Limpieza de los restos de obra. Carga del material desmontado y restos de obra sobre camión o contenedor.

### **CRITERIO DE MEDICIÓN EN OBRA Y CONDICIONES DE ABONO**

Se medirá el número de unidades realmente desmontadas según especificaciones de Proyecto.

**Unidad de obra 0107: Levantado de carpintería de madera de armario empotrado, cercos o precercos, tapetas, tapajuntas, hojas y herrajes, con medios manuales, y carga de escombros sobre camión o contenedor.**

### **CARACTERÍSTICAS TÉCNICAS**

Levantado de carpintería de madera de armario empotrado, cercos o precercos, tapetas, tapajuntas, hojas y herrajes, sin deteriorar el paramento al que está sujeto. Incluso p/p de limpieza, acopio, retirada y carga manual de escombros sobre camión o contenedor.

### **CRITERIO DE MEDICIÓN EN PROYECTO**

Superficie medida según documentación gráfica de Proyecto.

### **FASES DE EJECUCIÓN**

Desmontaje de los elementos. Retirada y acopio del material desmontado. Limpieza de los restos de obra. Carga del material desmontado y los restos de obra sobre camión o contenedor.

### **CRITERIO DE MEDICIÓN EN OBRA Y CONDICIONES DE ABONO**

Se medirá la superficie realmente desmontada según especificaciones de Proyecto.

**Unidad de obra 0108: Desmontaje de mampara separadora ciega formada por paneles de aluminio, con medios manuales y carga manual de escombros sobre camión o contenedor.**

**CARACTERÍSTICAS TÉCNICAS**

Desmontaje de mampara separadora ciega formada por paneles de aluminio, con medios manuales, sin deteriorar los elementos constructivos a los que se sujeta. Incluso p/p de retirada previa de las instalaciones eléctricas existentes, estructura soporte, cercos, rodapiés y demás componentes; limpieza, acopio, retirada y carga manual de escombros sobre camión o contenedor.

**NORMATIVA DE APLICACIÓN**

Ejecución: **NTE-ADD. Acondicionamiento del terreno. Desmontes: Demoliciones.**

**CRITERIO DE MEDICIÓN EN PROYECTO**

Superficie medida según documentación gráfica de Proyecto.

**FASES DE EJECUCIÓN**

Desmontaje de la instalación eléctrica. Desmontaje de los paneles. Retirada y acopio del material desmontado. Limpieza de los restos de obra. Carga del material desmontado sobre camión o contenedor.

**CRITERIO DE MEDICIÓN EN OBRA Y CONDICIONES DE ABONO**

Se medirá la superficie realmente desmontada según especificaciones de Proyecto.

**Unidad de obra 0109: Desmontaje de mampara separadora acristalada formada por paneles de aluminio, con medios manuales y carga manual de escombros sobre camión o contenedor.**

**CARACTERÍSTICAS TÉCNICAS**

Desmontaje de mampara separadora acristalada formada por paneles de aluminio, con medios manuales, sin deteriorar los elementos constructivos a los que se sujeta. Incluso p/p de retirada previa de las instalaciones eléctricas y acristalamiento existentes, estructura soporte, cercos, rodapiés y demás componentes; limpieza, acopio, retirada y carga manual de escombros sobre camión o contenedor.

**NORMATIVA DE APLICACIÓN**

Ejecución: **NTE-ADD. Acondicionamiento del terreno. Desmontes: Demoliciones.**

**CRITERIO DE MEDICIÓN EN PROYECTO**

Superficie medida según documentación gráfica de Proyecto.

**FASES DE EJECUCIÓN**

Desmontaje de la instalación eléctrica y del vidrio. Desmontaje de los paneles. Retirada y acopio del material desmontado. Limpieza de los restos de obra. Carga del material desmontado sobre camión o contenedor.

**CRITERIO DE MEDICIÓN EN OBRA Y CONDICIONES DE ABONO**

Se medirá la superficie realmente desmontada según especificaciones de Proyecto.

**Unidad de obra 0102: Desmontaje de hoja de puerta de entrada a local de carpintería de aluminio, galces, tapajuntas y herrajes, con medios manuales y carga manual del material desmontado sobre camión o contenedor.**

**CARACTERÍSTICAS TÉCNICAS**

Desmontaje de hoja de puerta de entrada a local de carpintería de aluminio, galces, tapajuntas y herrajes, con medios manuales. Incluso p/p de limpieza, acopio, retirada y carga manual del material desmontado sobre camión o contenedor.

**CRITERIO DE MEDICIÓN EN PROYECTO**

Número de unidades previstas, según documentación gráfica de Proyecto.

**FASES DE EJECUCIÓN**

Desmontaje de los elementos. Retirada y acopio del material desmontado. Limpieza de los restos de obra. Carga del material desmontado sobre camión o contenedor.

#### **CRITERIO DE MEDICIÓN EN OBRA Y CONDICIONES DE ABONO**

Se medirá el número de unidades realmente desmontadas según especificaciones de Proyecto.

**Unidad de obra 0104: Desmontaje de hoja de puerta interior de paso de carpintería metálica y herrajes, con medios manuales y carga manual del material desmontado sobre camión o contenedor.**

#### **CARACTERÍSTICAS TÉCNICAS**

Desmontaje de hoja de puerta interior de paso de carpintería metálica y herrajes, con medios manuales. Incluso p/p de limpieza, acopio, retirada y carga manual del material desmontado sobre camión o contenedor.

#### **CRITERIO DE MEDICIÓN EN PROYECTO**

Número de unidades previstas, según documentación gráfica de Proyecto.

#### **FASES DE EJECUCIÓN**

Desmontaje de los elementos. Retirada y acopio del material desmontado. Limpieza de los restos de obra. Carga del material desmontado sobre camión o contenedor.

#### **CRITERIO DE MEDICIÓN EN OBRA Y CONDICIONES DE ABONO**

Se medirá el número de unidades realmente desmontadas según especificaciones de Proyecto.

**Unidad de obra 0103: Demolición de partición interior de fábrica revestida, formada por ladrillo hueco sencillo de 4/5 cm de espesor, con medios manuales, y carga manual de escombros sobre camión o contenedor.**

#### **CARACTERÍSTICAS TÉCNICAS**

Demolición de partición interior de fábrica revestida, formada por ladrillo hueco sencillo de 4/5 cm de espesor, con medios manuales, sin afectar a la estabilidad de los elementos constructivos contiguos. Incluso p/p de demolición de sus revestimientos (yeso, mortero, alicatados, etc.), instalaciones empotradas y carpinterías, previo desmontaje de los marcos y de las hojas; limpieza, acopio, retirada y carga manual de escombros sobre camión o contenedor.

#### **NORMATIVA DE APLICACIÓN**

Ejecución: **NTE-ADD. Acondicionamiento del terreno. Desmontes: Demoliciones.**

#### **CRITERIO DE MEDICIÓN EN PROYECTO**

Superficie medida según documentación gráfica de Proyecto.

#### **CONDICIONES PREVIAS QUE HAN DE CUMPLIRSE ANTES DE LA EJECUCIÓN DE LAS UNIDADES DE OBRA**

##### **DEL SOPORTE**

Se comprobará que los elementos a demoler no están sometidos a cargas transmitidas por elementos estructurales.

#### **FASES DE EJECUCIÓN**

Demolición manual de la fábrica y sus revestimientos. Fragmentación de los escombros en piezas manejables. Retirada y acopio de escombros. Limpieza de los restos de obra. Carga de escombros sobre camión o contenedor.

#### **CRITERIO DE MEDICIÓN EN OBRA Y CONDICIONES DE ABONO**

Se medirá la superficie realmente demolida según especificaciones de Proyecto.

**Unidad de obra 0110: Desmontaje de unidad interior de sistema de aire acondicionado, de cassette, de 50 kg de peso máximo, y soportes de fijación, con medios manuales y carga manual de escombros sobre camión o contenedor.**

#### **CARACTERÍSTICAS TÉCNICAS**

Desmontaje de unidad interior de sistema de aire acondicionado, de cassette, de 50 kg de peso máximo, con medios manuales. Incluso p/p de desmontaje de accesorios y soportes de fijación, limpieza, acopio, retirada y carga manual de escombros sobre camión o contenedor.

### **CRITERIO DE MEDICIÓN EN PROYECTO**

Número de unidades previstas, según documentación gráfica de Proyecto.

### **CONDICIONES PREVIAS QUE HAN DE CUMPLIRSE ANTES DE LA EJECUCIÓN DE LAS UNIDADES DE OBRA**

#### **DEL SOPORTE**

Se comprobará que las redes de suministro están desconectadas y fuera de servicio.

Se comprobará que ni la red ni el elemento a desmontar contienen fluidos.

### **PROCESO DE EJECUCIÓN**

#### **FASES DE EJECUCIÓN**

Desmontaje manual del elemento. Obturación de las conducciones conectadas al elemento. Retirada y acopio del material desmontado. Carga manual del material desmontado y los restos de obra sobre camión o contenedor. Limpieza de los restos de obra.

#### **CONDICIONES DE TERMINACIÓN**

Las conexiones con las redes de suministro quedarán debidamente obturadas y protegidas. Los cables de conexión que no se retiren deberán quedar debidamente protegidos.

### **CRITERIO DE MEDICIÓN EN OBRA Y CONDICIONES DE ABONO**

Se medirá el número de unidades realmente desmontadas según especificaciones de Proyecto.

**Unidad de obra 0111: Desmontaje de instalación de aire acondicionado con conductos, en local u oficina de 385,55 m<sup>2</sup> de superficie construida; con medios manuales y carga manual del material desmontado sobre camión o contenedor.**

#### **CARACTERÍSTICAS TÉCNICAS**

Desmontaje de instalación de aire acondicionado con conductos, en local u oficina de 385,55 m<sup>2</sup> de superficie construida; con medios manuales y carga manual del material desmontado sobre camión o contenedor. Incluso p/p de eliminación de válvulas, purgadores y demás accesorios superficiales, limpieza, acopio, retirada y carga manual de escombros sobre camión o contenedor.

### **CRITERIO DE MEDICIÓN EN PROYECTO**

Número de unidades previstas, según documentación gráfica de Proyecto.

### **CONDICIONES PREVIAS QUE HAN DE CUMPLIRSE ANTES DE LA EJECUCIÓN DE LAS UNIDADES DE OBRA**

#### **DEL SOPORTE**

Se comprobará que las redes de suministro están desconectadas y fuera de servicio.

Se comprobará que ni la red ni los equipos a desmontar contienen fluidos.

### **PROCESO DE EJECUCIÓN**

#### **FASES DE EJECUCIÓN**

Desmontaje manual de los elementos. Obturación de las conducciones conectadas a la instalación. Retirada y acopio del material desmontado. Limpieza de los restos de obra. Carga del material desmontado y los restos de obra sobre camión o contenedor.

#### **CONDICIONES DE TERMINACIÓN**

Las conexiones con las redes de suministro quedarán debidamente obturadas y protegidas. Los cables de conexión que no se retiren deberán quedar debidamente protegidos.

### **CRITERIO DE MEDICIÓN EN OBRA Y CONDICIONES DE ABONO**

Se medirá el número de unidades realmente desmontadas según especificaciones de Proyecto.

**Unidad de obra 0112: Desmontaje de red de instalación eléctrica interior bajo tubo protector, en local u oficina de 385,55 m<sup>2</sup> de superficie construida; con medios manuales y carga manual del material desmontado sobre camión o contenedor.**

**CARACTERÍSTICAS TÉCNICAS**

Desmontaje de red de instalación eléctrica interior bajo tubo protector, en local u oficina de 385,55 m<sup>2</sup> de superficie construida; con medios manuales y carga manual del material desmontado sobre camión o contenedor. Incluso p/p de eliminación de cuadro general de mando y protección, cableado, tubos, mecanismos, cajas y demás accesorios superficiales, limpieza, acopio, retirada y carga manual de escombros sobre camión o contenedor.

**CRITERIO DE MEDICIÓN EN PROYECTO**

Número de unidades previstas, según documentación gráfica de Proyecto.

**CONDICIONES PREVIAS QUE HAN DE CUMPLIRSE ANTES DE LA EJECUCIÓN DE LAS UNIDADES DE OBRA**

**DEL SOPORTE**

Se comprobará que la red de alimentación eléctrica está desconectada y fuera de servicio.

**PROCESO DE EJECUCIÓN**

**FASES DE EJECUCIÓN**

Desmontaje manual de los elementos. Retirada y acopio del material desmontado. Limpieza de los restos de obra. Carga del material desmontado y los restos de obra sobre camión o contenedor.

**CONDICIONES DE TERMINACIÓN**

Los cables de conexión que no se retiren deberán quedar debidamente protegidos.

**CRITERIO DE MEDICIÓN EN OBRA Y CONDICIONES DE ABONO**

Se medirá el número de unidades realmente desmontadas según especificaciones de Proyecto.

**Unidad de obra 0113: Desmontaje de red de instalación interior de agua, colocada superficialmente, que da servicio a una superficie de 385,55 m<sup>2</sup>, con medios manuales y carga manual del material desmontado sobre camión o contenedor.**

**CARACTERÍSTICAS TÉCNICAS**

Desmontaje de red de instalación interior de agua, colocada superficialmente, que da servicio a una superficie de 385,55 m<sup>2</sup>, con medios manuales y carga manual del material desmontado sobre camión o contenedor. Incluso p/p de eliminación de válvulas, fijaciones y demás accesorios superficiales, taponado de tuberías, limpieza, acopio, retirada y carga manual de escombros sobre camión o contenedor.

**CRITERIO DE MEDICIÓN EN PROYECTO**

Número de unidades previstas, según documentación gráfica de Proyecto.

**CONDICIONES PREVIAS QUE HAN DE CUMPLIRSE ANTES DE LA EJECUCIÓN DE LAS UNIDADES DE OBRA**

**DEL SOPORTE**

Se comprobará que la red de alimentación de agua está desconectada y fuera de servicio.

Se comprobará que la instalación se encuentra completamente vacía.

**PROCESO DE EJECUCIÓN**

**FASES DE EJECUCIÓN**

Desmontaje manual de los elementos. Obturación de las conducciones conectadas a la instalación. Retirada y acopio del material desmontado. Limpieza de los restos de obra. Carga del material desmontado y los restos de obra sobre camión o contenedor.

**CONDICIONES DE TERMINACIÓN**

Las conexiones con las redes de suministro quedarán debidamente obturadas y protegidas.



### **CRITERIO DE MEDICIÓN EN OBRA Y CONDICIONES DE ABONO**

Se medirá el número de unidades realmente desmontadas según especificaciones de Proyecto.

**Unidad de obra 0114: Desmontaje de red de instalación interior de desagües para una superficie de cuarto húmedo de 4 m<sup>2</sup>, con medios manuales, y carga manual del material desmontado sobre camión o contenedor.**

#### **CARACTERÍSTICAS TÉCNICAS**

Desmontaje de red de instalación interior de desagües, desde la toma de cada aparato sanitario hasta la bajante, dejando taponada dicha bajante, para una superficie de cuarto húmedo de 4 m<sup>2</sup>, con medios manuales. Incluso p/p de limpieza, acopio, retirada y carga manual del material desmontado sobre camión o contenedor.

#### **CRITERIO DE MEDICIÓN EN PROYECTO**

Número de unidades previstas, según documentación gráfica de Proyecto.

### **CONDICIONES PREVIAS QUE HAN DE CUMPLIRSE ANTES DE LA EJECUCIÓN DE LAS UNIDADES DE OBRA**

#### **DEL SOPORTE**

Se comprobará que la red a desmontar se encuentra completamente vacía.

### **PROCESO DE EJECUCIÓN**

#### **FASES DE EJECUCIÓN**

Desmontaje manual de los elementos. Obturación de la bajante conectada a la red. Retirada y acopio del material desmontado. Limpieza de los restos de obra. Carga del material desmontado y los restos de obra sobre camión o contenedor.

#### **CONDICIONES DE TERMINACIÓN**

Las conexiones con la bajante quedarán debidamente obturadas y protegidas.

### **CRITERIO DE MEDICIÓN EN OBRA Y CONDICIONES DE ABONO**

Se medirá el número de unidades realmente desmontadas según especificaciones de Proyecto.

**Unidad de obra 0115: Demolición de pavimento existente en el interior del edificio, de baldosas cerámicas con medios manuales y carga manual de escombros sobre camión o contenedor.**

#### **CARACTERÍSTICAS TÉCNICAS**

Demolición de pavimento existente en el interior del edificio, de baldosas cerámicas sin incluir la demolición de la base soporte, con medios manuales, sin deteriorar los elementos constructivos contiguos. Incluso p/p de limpieza, acopio, retirada y carga manual de escombros sobre camión o contenedor.

#### **NORMATIVA DE APLICACIÓN**

Ejecución: **NTE-ADD. Acondicionamiento del terreno. Desmontes: Demoliciones.**

#### **CRITERIO DE MEDICIÓN EN PROYECTO**

Superficie medida según documentación gráfica de Proyecto.

### **CONDICIONES PREVIAS QUE HAN DE CUMPLIRSE ANTES DE LA EJECUCIÓN DE LAS UNIDADES DE OBRA**

#### **DEL SOPORTE**

Se comprobará que el pavimento está libre de conductos de instalaciones en servicio, en la zona a retirar.

Se comprobará que se han desmontado y retirado los aparatos de instalaciones y mobiliario existentes, así como cualquier otro elemento que pueda entorpecer los trabajos.

## **PROCESO DE EJECUCIÓN**

### **FASES DE EJECUCIÓN**

Demolición manual de los elementos. Retirada y acopio de escombros. Limpieza de los restos de obra. Carga de escombros sobre camión o contenedor.

### **CONDICIONES DE TERMINACIÓN**

Una vez concluidos los trabajos, la base soporte quedará limpia de restos del material.

### **CRITERIO DE MEDICIÓN EN OBRA Y CONDICIONES DE ABONO**

Se medirá la superficie realmente demolida según especificaciones de Proyecto.

**Unidad de obra 0116: Demolición de rodapié cerámico con medios manuales y carga manual de escombros sobre camión o contenedor.**

### **CARACTERÍSTICAS TÉCNICAS**

Demolición de rodapié cerámico con medios manuales, sin deteriorar los elementos constructivos contiguos. Incluso p/p de limpieza, acopio, retirada y carga manual de escombros sobre camión o contenedor.

### **NORMATIVA DE APLICACIÓN**

Ejecución: **NTE-ADD. Acondicionamiento del terreno. Desmontes: Demoliciones.**

### **CRITERIO DE MEDICIÓN EN PROYECTO**

Longitud medida según documentación gráfica de Proyecto.

### **FASES DE EJECUCIÓN**

Demolición manual de los elementos. Retirada y acopio de escombros. Limpieza de los restos de obra. Carga de escombros sobre camión o contenedor.

### **CRITERIO DE MEDICIÓN EN OBRA Y CONDICIONES DE ABONO**

Se medirá la longitud realmente desmontada según especificaciones de Proyecto.

**Unidad de obra 0117: Demolición de falso techo registrable de placas de fibras minerales, con medios manuales y carga manual de escombros sobre camión o contenedor.**

### **CARACTERÍSTICAS TÉCNICAS**

Demolición de falso techo registrable de placas de fibras minerales, con medios manuales, sin deteriorar los elementos constructivos a los que se sujeta. Incluso p/p de demolición de tirantes, perfilerías soporte y estructuras de suspensión, falsas vigas, tabicas, molduras, cornisas y remates, limpieza, acopio, retirada y carga manual de escombros sobre camión o contenedor.

### **NORMATIVA DE APLICACIÓN**

Ejecución: **NTE-ADD. Acondicionamiento del terreno. Desmontes: Demoliciones.**

### **CRITERIO DE MEDICIÓN EN PROYECTO**

Superficie medida según documentación gráfica de Proyecto.

### **CONDICIONES PREVIAS QUE HAN DE CUMPLIRSE ANTES DE LA EJECUCIÓN DE LAS UNIDADES DE OBRA**

#### **DEL SOPORTE**

Se comprobará que han sido retirados todos los elementos empotrados o adosados al falso techo.

### **FASES DE EJECUCIÓN**

Demolición de los elementos. Fragmentación de los escombros en piezas manejables. Retirada y acopio de escombros. Limpieza de los restos de obra. Carga de escombros sobre camión o contenedor.

### **CRITERIO DE MEDICIÓN EN OBRA Y CONDICIONES DE ABONO**

Se medirá la superficie realmente demolida según especificaciones de Proyecto.

**Unidad de obra 0119: Demolición de peldañado de hormigón y de su revestimiento de piedra natural, con martillo neumático, y carga manual de escombros sobre camión o contenedor.**

**CARACTERÍSTICAS TÉCNICAS**

Demolición de peldañado de hormigón y de su revestimiento de piedra natural, con martillo neumático, eliminándolo totalmente sin deteriorar la superficie de la losa de escalera, que quedará al descubierto. Incluso p/p de limpieza, acopio, retirada y carga manual de escombros sobre camión o contenedor.

**NORMATIVA DE APLICACIÓN**

Ejecución: **NTE-ADD. Acondicionamiento del terreno. Desmontes: Demoliciones.**

**CRITERIO DE MEDICIÓN EN PROYECTO**

Longitud medida según documentación gráfica de Proyecto.

**CONDICIONES PREVIAS QUE HAN DE CUMPLIRSE ANTES DE LA EJECUCIÓN DE LAS UNIDADES DE OBRA**

**DEL SOPORTE**

Se comprobará el estado de la bóveda o losa de escalera.

**FASES DE EJECUCIÓN**

Demolición del peldañado y su revestimiento. Retirada y acopio de escombros. Limpieza de los restos de obra. Carga de escombros sobre camión o contenedor.

**CRITERIO DE MEDICIÓN EN OBRA Y CONDICIONES DE ABONO**

Se medirá la longitud realmente demolida según especificaciones de Proyecto.

**Unidad de obra 0120: Desmontaje de lavabo con pedestal, grifería y accesorios, con medios manuales y carga manual del material desmontado sobre camión o contenedor.**

**CARACTERÍSTICAS TÉCNICAS**

Desmontaje de lavabo con pedestal, grifería y accesorios, con medios manuales, previa desconexión de las redes de agua y evacuación, sin afectar a la estabilidad de los elementos constructivos a los que pueda estar sujeto. Incluso p/p de sellado, limpieza, acopio, retirada y carga manual de escombros sobre camión o contenedor.

**NORMATIVA DE APLICACIÓN**

Ejecución: **NTE-ADD. Acondicionamiento del terreno. Desmontes: Demoliciones.**

**CRITERIO DE MEDICIÓN EN PROYECTO**

Número de unidades previstas, según documentación gráfica de Proyecto.

**CONDICIONES PREVIAS QUE HAN DE CUMPLIRSE ANTES DE LA EJECUCIÓN DE LAS UNIDADES DE OBRA**

**DEL SOPORTE**

Se comprobará que la red de alimentación de agua está vacía y fuera de servicio.

**PROCESO DE EJECUCIÓN**

**FASES DE EJECUCIÓN**

Desmontaje manual de los elementos. Obturación de las conducciones que conectan con el elemento. Retirada y acopio del material desmontado. Limpieza de los restos de obra. Carga del material desmontado y restos de obra sobre camión o contenedor.

**CONDICIONES DE TERMINACIÓN**

Las conducciones que no se retiren quedarán debidamente obturadas.

**CRITERIO DE MEDICIÓN EN OBRA Y CONDICIONES DE ABONO**

Se medirá el número de unidades realmente desmontadas según especificaciones de Proyecto.

**Unidad de obra 0121: Desmontaje de inodoro con tanque bajo, y accesorios, con medios manuales y carga manual del material desmontado sobre camión o contenedor.**

**CARACTERÍSTICAS TÉCNICAS**

Desmontaje de inodoro con tanque bajo, y accesorios, con medios manuales, previa desconexión de las redes de agua y evacuación, sin afectar a la estabilidad de los elementos constructivos a los que pueda estar sujeto. Incluso p/p de sellado, limpieza, acopio, retirada y carga manual de escombros sobre camión o contenedor.

**NORMATIVA DE APLICACIÓN**

Ejecución: **NTE-ADD. Acondicionamiento del terreno. Desmontes: Demoliciones.**

**CRITERIO DE MEDICIÓN EN PROYECTO**

Número de unidades previstas, según documentación gráfica de Proyecto.

**CONDICIONES PREVIAS QUE HAN DE CUMPLIRSE ANTES DE LA EJECUCIÓN DE LAS UNIDADES DE OBRA**

**DEL SOPORTE**

Se comprobará que la red de alimentación de agua está vacía y fuera de servicio.

**PROCESO DE EJECUCIÓN**

**FASES DE EJECUCIÓN**

Desmontaje manual de los elementos. Obturación de las conducciones que conectan con el elemento. Retirada y acopio del material desmontado. Limpieza de los restos de obra. Carga del material desmontado y restos de obra sobre camión o contenedor.

**CONDICIONES DE TERMINACIÓN**

Las conducciones que no se retiren quedarán debidamente obturadas.

**CRITERIO DE MEDICIÓN EN OBRA Y CONDICIONES DE ABONO**

Se medirá el número de unidades realmente desmontadas según especificaciones de Proyecto.

**2.2.2.- Cimentaciones**

**Unidad de obra 0202: Micropilote para recalce de cimentación, armado con tubo de acero laminado S275JR, de 80 mm de diámetro exterior y 10 mm de espesor, con 0,03 t/m de lechada de cemento; perforando la cimentación existente hasta el 20% de la longitud total del micropilote.**

**CARACTERÍSTICAS TÉCNICAS**

Micropilote para recalce de cimentación, armado con tubo de acero laminado S275JR, de 80 mm de diámetro exterior y 10 mm de espesor, con 0,03 t/m de lechada de cemento; perforando la cimentación existente hasta el 20% de la longitud total del micropilote. Incluso p/p de replanteo, perforación, limpieza de zona perforada, colocación de la armadura, limpieza y recogida de los restos de lechada sobrantes y otros desperdicios producidos durante los trabajos, y carga manual a contenedor.

**NORMATIVA DE APLICACIÓN**

Ejecución: **CTE. DB SE-C Seguridad estructural: Cimientos.**

**CRITERIO DE MEDICIÓN EN PROYECTO**

Longitud medida según documentación gráfica de Proyecto, incrementada en un metro por la formación del bulbo.

**CONDICIONES PREVIAS QUE HAN DE CUMPLIRSE ANTES DE LA EJECUCIÓN DE LAS UNIDADES DE OBRA**

**DEL SOPORTE**

Se dispondrá de la información topográfica y geotécnica necesaria, recogida en el correspondiente estudio geotécnico del terreno realizado por un laboratorio acreditado en el área técnica correspondiente, y que incluirá, entre otros datos: corte estratigráfico, cota del nivel freático, grado de agresividad del terreno y características mecánicas del terreno, así como la determinación de la profundidad estimada para la cimentación.

#### **DEL CONTRATISTA**

Presentará prueba documental de la capacidad técnica de la empresa ejecutora, que aportará el orden previsto para la ejecución de los micropilotes.

#### **PROCESO DE EJECUCIÓN**

##### **FASES DE EJECUCIÓN**

Replanteo del micropilote. Perforación atravesando la cimentación existente. Limpieza de la zona perforada. Colocación de la armadura. Inyección de la lechada de cemento.

##### **CONDICIONES DE TERMINACIÓN**

El conjunto será monolítico y transmitirá correctamente las cargas al terreno.

#### **CONSERVACIÓN Y MANTENIMIENTO**

Se protegerá la cabeza del micropilote frente a acciones mecánicas no previstas.

#### **CRITERIO DE MEDICIÓN EN OBRA Y CONDICIONES DE ABONO**

Se medirá la longitud, tomada en el terreno antes de hormigonar, del pilote realmente ejecutado según especificaciones de Proyecto, desde la punta hasta la cara inferior del encepado, sin incluir el exceso de hormigón consumido sobre el volumen teórico correspondiente al diámetro nominal del pilote.

#### **Unidad de obra 0201: Transporte, puesta en obra y retirada de equipo completo para la ejecución de micropilotes en trabajos de recalce de cimentación.**

##### **CARACTERÍSTICAS TÉCNICAS**

Desplazamiento, montaje, desmontaje y retirada de la obra de equipo completo para la ejecución de micropilotes en trabajos de recalce de cimentación. Incluso p/p de desplazamiento del personal especializado.

##### **CRITERIO DE MEDICIÓN EN PROYECTO**

Número de unidades previstas, según documentación gráfica de Proyecto.

#### **CONDICIONES PREVIAS QUE HAN DE CUMPLIRSE ANTES DE LA EJECUCIÓN DE LAS UNIDADES DE OBRA**

##### **DEL SOPORTE**

Se comprobará que el acceso a la obra es el adecuado y se dispone de la correspondiente plataforma de trabajo.

#### **PROCESO DE EJECUCIÓN**

##### **FASES DE EJECUCIÓN**

Transporte a la obra. Montaje del equipo. Desmontaje del equipo. Retirada del equipo.

##### **CONDICIONES DE TERMINACIÓN**

Completa retirada del equipo utilizado.

#### **CRITERIO DE MEDICIÓN EN OBRA Y CONDICIONES DE ABONO**

Se medirá el número de unidades realmente ejecutadas según especificaciones de Proyecto.

#### **2.2.3.- Estructuras**

#### **Unidad de obra 0301: Acero S275JR para formación de escalera, mediante chapa de acero de 2cm de espesor, piezas simples, estructura soldada.**

##### **MEDIDAS PARA ASEGURAR LA COMPATIBILIDAD ENTRE LOS DIFERENTES PRODUCTOS, ELEMENTOS Y SISTEMAS CONSTRUCTIVOS QUE COMPONEN LA UNIDAD DE OBRA.**

La zona de soldadura no se pintará.

No se pondrá en contacto directo el acero con otros metales ni con yesos.

##### **CARACTERÍSTICAS TÉCNICAS**

Suministro y montaje de chapas de acero para zancas de escalera, mediante uniones soldadas. Trabajado y montado en taller, con preparación de superficies en grado SA21/2 según UNE-EN ISO 8501-1 y aplicación posterior de dos manos de imprimación con un espesor mínimo de

película seca de 30 micras por mano, excepto en la zona en que deban realizarse soldaduras en obra, en una distancia de 100 mm desde el borde de la soldadura. Incluso p/p de preparación de bordes, soldaduras, cortes, piezas especiales, despuntes y reparación en obra de cuantos desperfectos se originen por razones de transporte, manipulación o montaje, con el mismo grado de preparación de superficies e imprimación.

#### **NORMATIVA DE APLICACIÓN**

Ejecución:

- CTE. DB SE-A Seguridad estructural: Acero.
- UNE-EN 1090-2. Ejecución de estructuras de acero y aluminio. Parte 2: Requisitos técnicos para la ejecución de estructuras de acero.
- NTE-EAZ. Estructuras de acero: Zancas.

#### **CRITERIO DE MEDICIÓN EN PROYECTO**

Peso nominal medido según documentación gráfica de Proyecto.

#### **CONDICIONES PREVIAS QUE HAN DE CUMPLIRSE ANTES DE LA EJECUCIÓN DE LAS UNIDADES DE OBRA**

##### **AMBIENTALES**

No se realizarán trabajos de soldadura cuando la temperatura sea inferior a 0°C.

##### **DEL CONTRATISTA**

Presentará para su aprobación, al Director de Ejecución de la obra, el programa de montaje de la estructura, basado en las indicaciones del Proyecto, así como la documentación que acredite que los soldadores que intervengan en su ejecución estén certificados por un organismo acreditado.

#### **PROCESO DE EJECUCIÓN**

##### **FASES DE EJECUCIÓN**

Replanteo de la zanca. Colocación y fijación provisional de los perfiles. Aplomado y nivelación. Ejecución de las uniones. Reparación de defectos superficiales.

##### **CONDICIONES DE TERMINACIÓN**

Las cargas se transmitirán correctamente a la estructura. El acabado superficial será el adecuado para el posterior tratamiento de protección.

#### **CRITERIO DE MEDICIÓN EN OBRA Y CONDICIONES DE ABONO**

Se determinará, a partir del peso obtenido en báscula oficial de las unidades llegadas a obra, el peso de las unidades realmente ejecutadas según especificaciones de Proyecto.

**Unidad de obra 0305: Acero S275JR en vigas, con piezas simples de perfiles laminados en caliente de las series IPN, IPE, UPN, HEA, HEB o HEM con uniones soldadas.**

#### **MEDIDAS PARA ASEGURAR LA COMPATIBILIDAD ENTRE LOS DIFERENTES PRODUCTOS, ELEMENTOS Y SISTEMAS CONSTRUCTIVOS QUE COMPONEN LA UNIDAD DE OBRA.**

La zona de soldadura no se pintará.

No se pondrá en contacto directo el acero con otros metales ni con yesos.

#### **CARACTERÍSTICAS TÉCNICAS**

Suministro y montaje de acero laminado UNE-EN 10025 S275JR, en perfiles laminados en caliente, piezas simples de las series IPN, IPE, UPN, HEA, HEB o HEM, para vigas y correas, mediante uniones soldadas. Trabajado y montado en taller, con preparación de superficies en grado SA21/2 según UNE-EN ISO 8501-1 y aplicación posterior de dos manos de imprimación con un espesor mínimo de película seca de 30 micras por mano, excepto en la zona en que deban realizarse soldaduras en obra, en una distancia de 100 mm desde el borde de la soldadura. Incluso p/p de preparación de bordes, soldaduras, cortes, piezas especiales, despuntes y reparación en obra de cuantos desperfectos se originen por razones de transporte, manipulación o montaje, con el mismo grado de preparación de superficies e imprimación.

## **NORMATIVA DE APLICACIÓN**

Ejecución:

- **CTE. DB SE-A Seguridad estructural: Acero.**
- **UNE-EN 1090-2. Ejecución de estructuras de acero y aluminio. Parte 2: Requisitos técnicos para la ejecución de estructuras de acero.**
- **NTE-EAV. Estructuras de acero: Vigas.**

## **CRITERIO DE MEDICIÓN EN PROYECTO**

Peso nominal medido según documentación gráfica de Proyecto.

## **CONDICIONES PREVIAS QUE HAN DE CUMPLIRSE ANTES DE LA EJECUCIÓN DE LAS UNIDADES DE OBRA**

### **AMBIENTALES**

No se realizarán trabajos de soldadura cuando la temperatura sea inferior a 0°C.

### **DEL CONTRATISTA**

Presentará para su aprobación, al Director de Ejecución de la obra, el programa de montaje de la estructura, basado en las indicaciones del Proyecto, así como la documentación que acredite que los soldadores que intervengan en su ejecución estén certificados por un organismo acreditado.

## **PROCESO DE EJECUCIÓN**

### **FASES DE EJECUCIÓN**

Limpieza y preparación del plano de apoyo. Replanteo y marcado de los ejes. Colocación y fijación provisional de la viga. Aplomado y nivelación. Ejecución de las uniones. Reparación de defectos superficiales.

### **CONDICIONES DE TERMINACIÓN**

Las cargas se transmitirán correctamente a la estructura. El acabado superficial será el adecuado para el posterior tratamiento de protección.

## **CRITERIO DE MEDICIÓN EN OBRA Y CONDICIONES DE ABONO**

Se determinará, a partir del peso obtenido en báscula oficial de las unidades llegadas a obra, el peso de las unidades realmente ejecutadas según especificaciones de Proyecto.

**Unidad de obra 0302: Pilar de sección rectangular o cuadrada de hormigón armado, realizado con hormigón HA-25/B/20/IIa fabricado en central, y vertido con bomba, y acero UNE-EN 10080 B 500 S, cuantía 120 kg/m<sup>3</sup>; montaje y desmontaje del encofrado reutilizable Geotube Pannelo "DALIFORMA" (hormigón visto), hasta 3 m de altura libre y 50x50 cm de sección media.**

### **CARACTERÍSTICAS TÉCNICAS**

Formación de pilar de sección rectangular o cuadrada de hormigón armado, de hasta 3 m de altura libre y 50x50 cm de sección media, realizado con hormigón HA-25/B/20/IIa fabricado en central, y vertido con cubilote, y acero UNE-EN 10080 B 500 S, con una cuantía aproximada de 120 kg/m<sup>3</sup>. montaje y desmontaje del encofrado reutilizable Geotube Pannelo "DALIFORMA", realizado con polipropileno reciclado estable a los rayos UV, para acabado visto del hormigón con cantos biselados. Incluso p/p de separadores.

## **NORMATIVA DE APLICACIÓN**

Elaboración, transporte y puesta en obra del hormigón: **Instrucción de Hormigón Estructural (EHE-08).**

Ejecución: **NTE-EHS. Estructuras de hormigón armado: Soportes.**

Montaje y desmontaje del sistema de encofrado: **Instrucción de Hormigón Estructural (EHE-08).**

## **CRITERIO DE MEDICIÓN EN PROYECTO**

Volumen medido según documentación gráfica de Proyecto.

## **CONDICIONES PREVIAS QUE HAN DE CUMPLIRSE ANTES DE LA EJECUCIÓN DE LAS UNIDADES DE OBRA**

### **DEL SOPORTE**

Se comprobará la existencia de las armaduras de espera.

### **AMBIENTALES**

Se suspenderán los trabajos de hormigonado cuando llueva con intensidad, nieve, exista viento excesivo, una temperatura ambiente superior a 40°C o se prevea que dentro de las 48 horas siguientes pueda descender la temperatura ambiente por debajo de los 0°C.

### **DEL CONTRATISTA**

Dispondrá en obra de una serie de medios, en previsión de que se produzcan cambios bruscos de las condiciones ambientales durante el hormigonado o posterior periodo de fraguado, no pudiendo comenzarse el hormigonado de los diferentes elementos sin la autorización por escrito del Director de Ejecución de la obra.

## **PROCESO DE EJECUCIÓN**

### **FASES DE EJECUCIÓN**

Replanteo. Colocación de las armaduras con separadores homologados. Montaje del encofrado. Vertido y compactación del hormigón. Desmontaje del encofrado. Curado del hormigón. Reparación de defectos superficiales.

### **CONDICIONES DE TERMINACIÓN**

El conjunto será monolítico y transmitirá correctamente las cargas. Las formas y texturas de acabado serán las especificadas.

## **CONSERVACIÓN Y MANTENIMIENTO**

Se evitará la actuación sobre el elemento de acciones mecánicas no previstas en el cálculo.

## **CRITERIO DE MEDICIÓN EN OBRA Y CONDICIONES DE ABONO**

Se medirá el volumen realmente ejecutado según especificaciones de Proyecto.

**Unidad de obra 0303: Losa maciza de hormigón armado, horizontal, canto 20 cm, realizada con hormigón HA-25/B/20/IIa fabricado en central, y vertido con bomba, y acero UNE-EN 10080 B 500 S, cuantía 22 kg/m<sup>2</sup>; montaje y desmontaje del sistema de encofrado continuo altura libre de planta de hasta 3 m. Sin incluir repercusión de pilares.**

## **CARACTERÍSTICAS TÉCNICAS**

Formación de losa maciza de hormigón armado, horizontal, con altura libre de planta de hasta 3 m, canto 20 cm, realizada con hormigón HA-25/B/20/IIa fabricado en central, y vertido con cubilote, y acero UNE-EN 10080 B 500 S, con una cuantía aproximada de 22 kg/m<sup>2</sup>; montaje y desmontaje del sistema de encofrado continuo con puntales, sopandas metálicas y superficie encofrante de madera tratada reforzada con varillas y perfiles. Remate en borde de losa con molde de poliestireno expandido para cornisa. Incluso p/p de nervios y zunchos perimetrales de planta y huecos. Sin incluir repercusión de pilares.

## **NORMATIVA DE APLICACIÓN**

Elaboración, transporte y puesta en obra del hormigón:

- **Instrucción de Hormigón Estructural (EHE-08).**

Montaje y desmontaje del sistema de encofrado:

- **Instrucción de Hormigón Estructural (EHE-08).**
- **NTE-EME. Estructuras de madera: Encofrados.**

## **CRITERIO DE MEDICIÓN EN PROYECTO**

Superficie medida en verdadera magnitud desde las caras exteriores de los zunchos del perímetro, según documentación gráfica de Proyecto, deduciendo los huecos de superficie mayor de 6 m<sup>2</sup>.



## **CONDICIONES PREVIAS QUE HAN DE CUMPLIRSE ANTES DE LA EJECUCIÓN DE LAS UNIDADES DE OBRA**

### **AMBIENTALES**

Se suspenderán los trabajos de hormigonado cuando llueva con intensidad, nieve, exista viento excesivo, una temperatura ambiente superior a 40°C o se prevea que dentro de las 48 horas siguientes pueda descender la temperatura ambiente por debajo de los 0°C.

### **DEL CONTRATISTA**

Dispondrá en obra de una serie de medios, en previsión de que se produzcan cambios bruscos de las condiciones ambientales durante el hormigonado o posterior periodo de fraguado, no pudiendo comenzarse el hormigonado de los diferentes elementos sin la autorización por escrito del Director de Ejecución de la obra.

## **PROCESO DE EJECUCIÓN**

### **FASES DE EJECUCIÓN**

Replanteo del sistema de encofrado. Montaje del sistema de encofrado. Replanteo de la geometría de la planta sobre el encofrado. Colocación de moldes para cornisas. Colocación de armaduras con separadores homologados. Vertido y compactación del hormigón. Regleado y nivelación de la capa de compresión. Curado del hormigón. Desmontaje del sistema de encofrado. Reparación de defectos superficiales.

### **CONDICIONES DE TERMINACIÓN**

La losa será monolítica y transmitirá correctamente las cargas. La superficie quedará uniforme y sin irregularidades.

## **CONSERVACIÓN Y MANTENIMIENTO**

Se evitará la actuación sobre el elemento de acciones mecánicas no previstas en el cálculo.

## **CRITERIO DE MEDICIÓN EN OBRA Y CONDICIONES DE ABONO**

Se medirá, en verdadera magnitud, desde las caras exteriores de los zunchos del perímetro, la superficie realmente ejecutada según especificaciones de Proyecto, deduciendo los huecos de superficie mayor de 6 m<sup>2</sup>.

## **Unidad de obra 0304: Montaje y desmontaje de apeo metálico, 500 kg de acero S235JR laminado en caliente, de pilar de hormigón armado por sus cuatro caras.**

### **CARACTERÍSTICAS TÉCNICAS**

Ejecución de apeo de pilar de hormigón armado, hasta dejarlo sin carga antes de iniciar las labores de refuerzo y reparación de sus armaduras, compuesto por 500 kg de perfiles laminados de acero UNE-EN 10025 S235JR colocados en las cuatro caras del pilar. Incluso p/p de elementos de arriostamiento y fijación con la estructura portante, mermas, cortes, soldaduras y trabajos de montaje, puesta en carga y retirada del apeo tras su uso, con los medios adecuados.

### **CRITERIO DE MEDICIÓN EN PROYECTO**

Número de unidades previstas, según documentación gráfica de Proyecto.

## **CONDICIONES PREVIAS QUE HAN DE CUMPLIRSE ANTES DE LA EJECUCIÓN DE LAS UNIDADES DE OBRA**

### **DEL SOPORTE**

Se comprobará que los elementos constructivos que vayan a recibir las cargas que transmitan los apeos son capaces de resistirlas.

### **AMBIENTALES**

No se realizarán trabajos de soldadura cuando la temperatura sea inferior a 0°C.

### **DEL CONTRATISTA**

Presentará para su aprobación, al Director de Ejecución de la obra, el programa de montaje del apeo, basado en las indicaciones del Proyecto, así como la documentación que acredite que los soldadores que intervengan en su ejecución estén certificados por un organismo acreditado.

## **PROCESO DE EJECUCIÓN**

### **FASES DE EJECUCIÓN**

Replanteo y marcado de ejes de apoyo en las caras del pilar. Limpieza y nivelación de la superficie de apoyo. Instalación y puesta en carga del apeo. Desmontaje y retirada del apeo tras la finalización de las obras.

### **CONDICIONES DE TERMINACIÓN**

El área de trabajo quedará libre de restos procedentes de los elementos utilizados en el apeo.

## **CONSERVACIÓN Y MANTENIMIENTO**

Mientras se efectúe la consolidación definitiva del elemento apeado, se conservará el apeo realizado.

## **CRITERIO DE MEDICIÓN EN OBRA Y CONDICIONES DE ABONO**

Se medirá el número de unidades realmente ejecutadas según especificaciones de Proyecto.

### **2.2.4.- Fachadas y particiones**

**Unidad de obra 0401: Tabique "KNAUF" (2x12,5+70+2x12,5)/600 LM - (2 Standard (A)) con placas de yeso laminado, sobre banda acústica "KNAUF", formado por una estructura simple, con disposición normal "N" de los montantes; aislamiento acústico mediante panel semirrígido de lana mineral, espesor 70 mm, en el alma; 120 mm de espesor total.**

### **MEDIDAS PARA ASEGURAR LA COMPATIBILIDAD ENTRE LOS DIFERENTES PRODUCTOS, ELEMENTOS Y SISTEMAS CONSTRUCTIVOS QUE COMPONEN LA UNIDAD DE OBRA.**

Todo elemento metálico que esté en contacto con el panel estará protegido contra la corrosión.

Las tuberías que discurran entre paneles estarán debidamente aisladas para evitar condensaciones.

### **CARACTERÍSTICAS TÉCNICAS**

Suministro y montaje de tabique sencillo sistema W 111 "KNAUF" autoportante, de 120 mm de espesor total, sobre banda acústica "KNAUF", colocada en la base del tabique, formado por una estructura simple de perfiles de chapa de acero galvanizado de 70 mm de ancho, a base de montantes (elementos verticales) separados 600 mm entre ellos, con disposición normal "N" y canales (elementos horizontales) al cual se atornillan cuatro placas en total (dos placas tipo Standard (A) en cada cara, de 12,5 mm de espesor cada placa); aislamiento acústico mediante panel semirrígido de lana mineral, espesor 65 mm, en el alma. Incluso p/p de replanteo de la perfilera, zonas de paso y huecos; colocación en todo su perímetro de cintas o bandas estancas, en la superficie de apoyo o contacto de la perfilera con los paramentos; anclajes de canales y montantes metálicos; corte y fijación de las placas mediante tornillería; tratamiento de las zonas de paso y huecos; ejecución de ángulos; tratamiento de juntas mediante pasta y cinta de juntas; recibido de las cajas para alojamiento de mecanismos eléctricos y de paso de instalaciones, previo replanteo de su ubicación en las placas y perforación de las mismas, y limpieza final. Totalmente terminado y listo para imprimir, pintar o revestir.

### **NORMATIVA DE APLICACIÓN**

Montaje:

- CTE. DB HE Ahorro de energía.
- UNE 102043. Montaje de los sistemas constructivos con placa de yeso laminado (PYL). Tabiques, trasdosados y techos. Definiciones, aplicaciones y recomendaciones.
- NTE-PTP. Particiones: Tabiques de placas y paneles.

### **CRITERIO DE MEDICIÓN EN PROYECTO**

Superficie medida según documentación gráfica de Proyecto, sin duplicar esquinas ni encuentros, siguiendo los criterios de medición expuestos en la norma UNE 92305: para huecos de superficie mayor o igual a 5 m<sup>2</sup> e inferior o igual a 8 m<sup>2</sup>, se deducirá la mitad del hueco y para huecos de superficie mayor a 8 m<sup>2</sup>, se deducirá todo el hueco.

## **CONDICIONES PREVIAS QUE HAN DE CUMPLIRSE ANTES DE LA EJECUCIÓN DE LAS UNIDADES DE OBRA**

### **DEL SOPORTE**

Antes de iniciar los trabajos, se comprobará que están terminadas la estructura, la cubierta y la fachada, estando colocada en ésta la carpintería con su acristalamiento.

Se dispondrá en obra de los cercos y precercos de puertas y armarios.

La superficie horizontal de asiento de las placas debe estar nivelada y el solado, a ser posible, colocado y terminado, salvo cuando el solado pueda resultar dañado durante los trabajos de montaje; en este caso, deberá estar terminada su base de asiento.

Los techos de la obra estarán acabados, siendo necesario que la superficie inferior del forjado quede revestida si no se van a realizar falsos techos.

Las instalaciones, tanto de fontanería y calefacción como de electricidad, deberán encontrarse con las tomas de planta en espera, para su distribución posterior por el interior de los tabiques.

Los conductos de ventilación y las bajantes estarán colocados.

## **PROCESO DE EJECUCIÓN**

### **FASES DE EJECUCIÓN**

Replanteo y trazado en el forjado inferior y en el superior de los tabiques a realizar. Colocación de banda de estanqueidad y canales inferiores, sobre solado terminado o base de asiento. Colocación de banda de estanqueidad y canales superiores, bajo forjados. Colocación y fijación de los montantes sobre los elementos horizontales. Colocación de las placas para el cierre de una de las caras del tabique, mediante fijaciones mecánicas. Colocación de los paneles de lana mineral entre los montantes. Cierre de la segunda cara con placas, mediante fijaciones mecánicas. Replanteo de las cajas para alojamiento de mecanismos eléctricos y de paso de instalaciones, y posterior perforación de las placas. Tratamiento de las juntas entre placas. Recibido de las cajas para alojamiento de mecanismos eléctricos y de paso de instalaciones.

### **CONDICIONES DE TERMINACIÓN**

El conjunto quedará monolítico, estable frente a esfuerzos horizontales, plano, de aspecto uniforme, aplomado y sin defectos.

## **CONSERVACIÓN Y MANTENIMIENTO**

Se protegerá frente a golpes. Se evitarán las humedades y la colocación de elementos pesados sobre los paneles.

## **CRITERIO DE MEDICIÓN EN OBRA Y CONDICIONES DE ABONO**

Se medirá la superficie realmente ejecutada según especificaciones de Proyecto, sin duplicar esquinas ni encuentros, siguiendo los criterios de medición expuestos en la norma UNE 92305: para huecos de superficie mayor o igual a 5 m<sup>2</sup> e inferior o igual a 8 m<sup>2</sup>, se deducirá la mitad del hueco y para huecos de superficie mayor a 8 m<sup>2</sup>, se deducirá todo el hueco.

### **2.2.5.- Carpintería, vidrios y protecciones solares**

**Unidad de obra 0501: Carpintería de aluminio, anodizado natural, para conformado de fijo de aluminio, de 165cm de ancho y altura hasta 265cm, serie alta, formada por una hoja, con perfilera provista de rotura de puente térmico, y con premarco.**

#### **CARACTERÍSTICAS TÉCNICAS**

Suministro y montaje de carpintería de aluminio, anodizado natural, con un espesor mínimo de 15 micras, para conformado de fijo de aluminio, de 165cm de ancho, serie alta, formada por una hoja, con perfilera provista de rotura de puente térmico, y con premarco. Espesor y calidad del proceso de anodizado garantizado por el sello EWAA-EURAS. Compuesta por perfiles extrusionados formando marcos y hojas de 1,5 mm de espesor mínimo en perfiles estructurales. Accesorios, herrajes de colgar y apertura, juntas de acristalamiento de EPDM, tornillería de acero inoxidable, elementos de estanqueidad, accesorios y utillajes de mecanizado homologados. Incluso p/p de garras de fijación, sellado perimetral de juntas por medio de un cordón de silicona neutra y ajuste final en obra. Elaborada en taller, con

clasificación a la permeabilidad al aire según UNE-EN 12207, clasificación a la estanqueidad al agua según UNE-EN 12208 y clasificación a la resistencia a la carga del viento según UNE-EN 12210. Totalmente montada y probada.

#### **NORMATIVA DE APLICACIÓN**

Montaje:

- CTE. DB HS Salubridad.
- CTE. DB HE Ahorro de energía.
- NTE-FCL. Fachadas: Carpintería de aleaciones ligeras.

#### **CRITERIO DE MEDICIÓN EN PROYECTO**

Número de unidades previstas, según documentación gráfica de Proyecto.

#### **CONDICIONES PREVIAS QUE HAN DE CUMPLIRSE ANTES DE LA EJECUCIÓN DE LAS UNIDADES DE OBRA**

##### **DEL SOPORTE**

Se comprobará que la fábrica que va a recibir la carpintería está terminada, a falta de revestimientos.

##### **AMBIENTALES**

Se suspenderán los trabajos cuando llueva, nieve o la velocidad del viento sea superior a 50 km/h.

#### **PROCESO DE EJECUCIÓN**

##### **FASES DE EJECUCIÓN**

Colocación de la carpintería. Ajuste final de la hoja. Sellado de juntas perimetrales.

##### **CONDICIONES DE TERMINACIÓN**

La unión de la carpintería con la fábrica será sólida. La carpintería quedará totalmente estanca.

#### **CONSERVACIÓN Y MANTENIMIENTO**

Se protegerá frente a golpes y salpicaduras.

#### **CRITERIO DE MEDICIÓN EN OBRA Y CONDICIONES DE ABONO**

Se medirá el número de unidades realmente ejecutadas según especificaciones de Proyecto.

**Unidad de obra 0512: Carpintería de aluminio anodizado color negro, para tabique móvil, compuesta por 7 hojas centrales con puerta y 1 hoja lateral 7x542cm+1x86cm, gama básica.**

#### **CARACTERÍSTICAS TÉCNICAS**

Suministro y montaje de carpintería de aluminio anodizado color natural con espesor mínimo de 15 micras, para tabique móvil, compuesta por 7 hojas centrales con puerta y 1 hoja lateral 7x542cm+1x86cm, gama básica; certificado de conformidad marca de calidad EWAA EURAS (QUALANOD), gama básica; compuesta por perfiles extrusionados formando cercos y hojas de 1,5 mm de espesor mínimo en perfiles estructurales, herrajes de colgar y apertura, juntas de acristalamiento de EPDM, tornillería de acero inoxidable, elementos de estanqueidad, accesorios y utillajes de mecanizado homologados. Incluso p/p de garras de fijación, sellado perimetral de juntas por medio de un cordón de silicona neutra y ajuste final en obra. Elaborada en taller, con clasificación a la permeabilidad al aire según UNE-EN 12207, a la estanqueidad al agua según UNE-EN 12208 y a la resistencia a la carga del viento según UNE-EN 12210. Totalmente montada y probada por la empresa instaladora mediante las correspondientes pruebas de servicio (incluidas en este precio).

#### **NORMATIVA DE APLICACIÓN**

Montaje:

- CTE. DB HS Salubridad.
- CTE. DB HE Ahorro de energía.
- NTE-FCL. Fachadas: Carpintería de aleaciones ligeras.

### **CRITERIO DE MEDICIÓN EN PROYECTO**

Número de unidades previstas, según documentación gráfica de Proyecto.

### **CONDICIONES PREVIAS QUE HAN DE CUMPLIRSE ANTES DE LA EJECUCIÓN DE LAS UNIDADES DE OBRA**

#### **DEL SOPORTE**

Se comprobará que la fábrica que va a recibir la carpintería está terminada, a falta de revestimientos.

#### **AMBIENTALES**

Se suspenderán los trabajos cuando llueva, nieve o la velocidad del viento sea superior a 50 km/h.

### **PROCESO DE EJECUCIÓN**

#### **FASES DE EJECUCIÓN**

Colocación de la carpintería. Ajuste final de las hojas. Sellado de juntas perimetrales. Realización de pruebas de servicio.

#### **CONDICIONES DE TERMINACIÓN**

La unión de la carpintería con la fábrica será sólida. La carpintería quedará totalmente estanca.

### **PRUEBAS DE SERVICIO**

Funcionamiento de la carpintería.

Normativa de aplicación: NTE-FCL. Fachadas: Carpintería de aleaciones ligeras

### **CONSERVACIÓN Y MANTENIMIENTO**

Se protegerá frente a golpes y salpicaduras.

### **CRITERIO DE MEDICIÓN EN OBRA Y CONDICIONES DE ABONO**

Se medirá el número de unidades realmente ejecutadas según especificaciones de Proyecto.

**Unidad de obra 0502: Puerta de entrada a local de aluminio termolacado en polvo, block de seguridad, de 165x270 cm, con fijo lateral, estampación a dos caras, acabado en color negro, cerradura especial con tres puntos de cierre, y premarco.**

### **CARACTERÍSTICAS TÉCNICAS**

Suministro y montaje de puerta de entrada de aluminio termolacado en polvo a 210°C, block de seguridad, de 165x270 cm, con fijo lateral. En todo el perímetro de la hoja y herraje, estampación con embutición profunda en doble relieve a dos caras, acabado en color negro, marcos especiales de extrusión de aluminio reforzado de 1,6 mm de espesor, de igual terminación que las hojas, con burlete perimétrico. Elaborada en taller, con clasificación a la permeabilidad al aire según UNE-EN 12207, a la estanqueidad al agua según UNE-EN 12208 y a la resistencia a la carga del viento según UNE-EN 12210. Totalmente montada y probada por la empresa instaladora mediante las correspondientes pruebas de servicio (incluidas en este precio).

### **NORMATIVA DE APLICACIÓN**

Montaje:

- CTE. DB HS Salubridad.
- CTE. DB HE Ahorro de energía.
- NTE-FCL. Fachadas: Carpintería de aleaciones ligeras.

### **CRITERIO DE MEDICIÓN EN PROYECTO**

Número de unidades previstas, según documentación gráfica de Proyecto.

### **CONDICIONES PREVIAS QUE HAN DE CUMPLIRSE ANTES DE LA EJECUCIÓN DE LAS UNIDADES DE OBRA**

#### **DEL SOPORTE**

Se comprobará que la fábrica que va a recibir la carpintería está terminada, a falta de revestimientos.

### **AMBIENTALES**

Se suspenderán los trabajos cuando llueva, nieve o la velocidad del viento sea superior a 50 km/h.

### **PROCESO DE EJECUCIÓN**

#### **FASES DE EJECUCIÓN**

Colocación del premarco. Colocación de la carpintería. Ajuste final de la hoja. Sellado de juntas perimetrales. Realización de pruebas de servicio.

#### **CONDICIONES DE TERMINACIÓN**

La unión de la carpintería con la fábrica será sólida. La carpintería quedará totalmente estanca.

### **PRUEBAS DE SERVICIO**

Funcionamiento de la carpintería.

Normativa de aplicación: NTE-FCL. Fachadas: Carpintería de aleaciones ligeras

### **CONSERVACIÓN Y MANTENIMIENTO**

Se protegerá frente a golpes y salpicaduras.

### **CRITERIO DE MEDICIÓN EN OBRA Y CONDICIONES DE ABONO**

Se medirá el número de unidades realmente ejecutadas según especificaciones de Proyecto.

**Unidad de obra 0503: Puerta de paso ciega, de una hoja de 205x80x3,5 cm, de tablero aglomerado, chapado con iroko, barnizada en taller; precerco, galces y tapajuntas de MDF, con rechapado de madera; con herrajes de colgar y condena incorporada.**

### **CARACTERÍSTICAS TÉCNICAS**

Suministro y colocación de puerta de paso ciega, de una hoja de 253x80x3,5 cm, de tablero aglomerado, chapado con iroko, barnizada en taller; precerco de pino país de 90x35 mm; galces de MDF, con rechapado de madera, de iroko de 90x20 mm; tapajuntas de MDF, con rechapado de madera, de iroko de 70x10 mm en ambas caras. Incluso herrajes de colgar, de cierre y manivela sobre escudo de roseta de latón negro brillo, serie básica. Ajuste de la hoja, fijación de los herrajes y ajuste final. Totalmente montada y probada por la empresa instaladora mediante las correspondientes pruebas de servicio (incluidas en este precio).

### **NORMATIVA DE APLICACIÓN**

Montaje: NTE-PPM. Particiones: Puertas de madera.

### **CRITERIO DE MEDICIÓN EN PROYECTO**

Número de unidades previstas, según documentación gráfica de Proyecto.

### **CONDICIONES PREVIAS QUE HAN DE CUMPLIRSE ANTES DE LA EJECUCIÓN DE LAS UNIDADES DE OBRA**

#### **DEL SOPORTE**

Se comprobará que están colocados los precercos de madera en la tabiquería interior.

Se comprobará que las dimensiones del hueco y del precerco, así como el sentido de apertura, se corresponden con los de Proyecto.

### **PROCESO DE EJECUCIÓN**

#### **FASES DE EJECUCIÓN**

Colocación de los herrajes de colgar. Colocación de la hoja. Colocación de los herrajes de cierre. Colocación de accesorios. Realización de pruebas de servicio.

#### **CONDICIONES DE TERMINACIÓN**

El conjunto será sólido. Las hojas quedarán aplomadas y ajustadas.

### **PRUEBAS DE SERVICIO**

Funcionamiento de puertas.

Normativa de aplicación: NTE-PPM. Particiones: Puertas de madera

### **CONSERVACIÓN Y MANTENIMIENTO**

Se protegerá frente a golpes y salpicaduras.

### **CRITERIO DE MEDICIÓN EN OBRA Y CONDICIONES DE ABONO**

Se medirá el número de unidades realmente ejecutadas según especificaciones de Proyecto.

**Unidad de obra 0504: Puerta de paso ciega, de una hoja de 205x80x3,5 cm, de tablero aglomerado, chapado con iroko, barnizada en taller; precerco, galces y tapajuntas de MDF, con rechapado de madera; con herrajes de colgar.**

#### **CARACTERÍSTICAS TÉCNICAS**

Suministro y colocación de puerta de paso ciega, de una hoja de 205x80x3,5 cm, de tablero aglomerado, chapado con iroko, barnizada en taller; precerco de pino país de 90x35 mm; galces de MDF, con rechapado de madera, de 90x20 mm; tapajuntas de MDF, con rechapado de madera en ambas caras. Incluso herrajes de colgar, de cierre y manivela sobre escudo de roseta de latón negro brillo, serie básica. Ajuste de la hoja, fijación de los herrajes y ajuste final. Totalmente montada y probada por la empresa instaladora mediante las correspondientes pruebas de servicio (incluidas en este precio).

#### **NORMATIVA DE APLICACIÓN**

Montaje: **NTE-PPM. Particiones: Puertas de madera.**

### **CRITERIO DE MEDICIÓN EN PROYECTO**

Número de unidades previstas, según documentación gráfica de Proyecto.

### **CONDICIONES PREVIAS QUE HAN DE CUMPLIRSE ANTES DE LA EJECUCIÓN DE LAS UNIDADES DE OBRA**

#### **DEL SOPORTE**

Se comprobará que están colocados los precercos de madera en la tabiquería interior.

Se comprobará que las dimensiones del hueco y del precerco, así como el sentido de apertura, se corresponden con los de Proyecto.

### **PROCESO DE EJECUCIÓN**

#### **FASES DE EJECUCIÓN**

Colocación de los herrajes de colgar. Colocación de la hoja. Colocación de los herrajes de cierre. Colocación de accesorios. Realización de pruebas de servicio.

#### **CONDICIONES DE TERMINACIÓN**

El conjunto será sólido. Las hojas quedarán aplomadas y ajustadas.

### **PRUEBAS DE SERVICIO**

Funcionamiento de puertas.

Normativa de aplicación: **NTE-PPM. Particiones: Puertas de madera**

### **CONSERVACIÓN Y MANTENIMIENTO**

Se protegerá frente a golpes y salpicaduras.

### **CRITERIO DE MEDICIÓN EN OBRA Y CONDICIONES DE ABONO**

Se medirá el número de unidades realmente ejecutadas según especificaciones de Proyecto.

**Unidad de obra 0505: Puerta de paso corredera para doble tabique con hueco, ciega, de una hoja de 210x120x3,5 cm, de tablero aglomerado, chapado con iroko, barnizada en taller; precerco de pino país; galces de MDF; tapajuntas de MDF, con rechapado de madera de iroko; con herrajes de colgar.**

#### **CARACTERÍSTICAS TÉCNICAS**

Suministro y colocación de puerta de paso corredera para doble tabique con hueco, ciega, de una hoja de 210x120x3,5 cm, de tablero aglomerado, chapado con iroko, barnizada en taller; precerco de pino país; galces de MDF, con rechapado de madera de iroko en ambas caras; tapajuntas de MDF. Incluso herrajes de colgar, de cierre y tirador simple de latón, serie básica. Ajuste de la hoja, fijación de los herrajes y ajuste final. Totalmente montada y probada por la empresa instaladora mediante las correspondientes pruebas de servicio (incluidas en este precio).

#### **NORMATIVA DE APLICACIÓN**

Montaje: **NTE-PPM. Particiones: Puertas de madera.**

### **CRITERIO DE MEDICIÓN EN PROYECTO**

Número de unidades previstas, según documentación gráfica de Proyecto.

### **CONDICIONES PREVIAS QUE HAN DE CUMPLIRSE ANTES DE LA EJECUCIÓN DE LAS UNIDADES DE OBRA**

#### **DEL SOPORTE**

Se comprobará que están colocados los precercos de madera en la tabiquería interior.

Se comprobará que las dimensiones del hueco y del precerco, así como el sentido de apertura, se corresponden con los de Proyecto.

### **PROCESO DE EJECUCIÓN**

#### **FASES DE EJECUCIÓN**

Colocación de los herrajes de colgar y guías. Colocación de la hoja. Colocación de los herrajes de cierre. Colocación de accesorios. Realización de pruebas de servicio.

#### **CONDICIONES DE TERMINACIÓN**

El conjunto será sólido. Las hojas quedarán aplomadas y ajustadas.

### **PRUEBAS DE SERVICIO**

Funcionamiento de puertas.

Normativa de aplicación: NTE-PPM. Particiones: Puertas de madera

### **CONSERVACIÓN Y MANTENIMIENTO**

Se protegerá frente a golpes y salpicaduras.

### **CRITERIO DE MEDICIÓN EN OBRA Y CONDICIONES DE ABONO**

Se medirá el número de unidades realmente ejecutadas según especificaciones de Proyecto.

**Unidad de obra 0506: Puerta de paso corredera para doble tabique con hueco, ciega, de una hoja de 205x90x3,5 cm, de tablero aglomerado, chapado con iroko, barnizada en taller; precerco de pino país; galces de MDF; tapajuntas de MDF, con rechapado de madera de iroko; con herrajes de colgar.**

### **CARACTERÍSTICAS TÉCNICAS**

Suministro y colocación de puerta de paso corredera para doble tabique con hueco, ciega, de una hoja de 205x90x3,5 cm, de tablero aglomerado, chapado con pino país, barnizada en taller; precerco de pino país de 120x35 mm; galces de MDF, con rechapado de madera, de pino país de 120x20 mm; tapajuntas de MDF, con rechapado de madera, de pino país de 70x10 mm en ambas caras. Incluso herrajes de colgar, de cierre y tirador con manecilla para cierre de aluminio, serie básica. Ajuste de la hoja, fijación de los herrajes y ajuste final. Totalmente montada y probada por la empresa instaladora mediante las correspondientes pruebas de servicio (incluidas en este precio).

### **NORMATIVA DE APLICACIÓN**

Montaje: NTE-PPM. Particiones: Puertas de madera.

### **CRITERIO DE MEDICIÓN EN PROYECTO**

Número de unidades previstas, según documentación gráfica de Proyecto.

### **CONDICIONES PREVIAS QUE HAN DE CUMPLIRSE ANTES DE LA EJECUCIÓN DE LAS UNIDADES DE OBRA**

#### **DEL SOPORTE**

Se comprobará que están colocados los precercos de madera en la tabiquería interior.

Se comprobará que las dimensiones del hueco y del precerco, así como el sentido de apertura, se corresponden con los de Proyecto.

### **PROCESO DE EJECUCIÓN**

#### **FASES DE EJECUCIÓN**

Colocación de los herrajes de colgar y guías. Colocación de la hoja. Colocación de los herrajes de cierre. Colocación de accesorios. Realización de pruebas de servicio.



### **CONDICIONES DE TERMINACIÓN**

El conjunto será sólido. Las hojas quedarán aplomadas y ajustadas.

### **PRUEBAS DE SERVICIO**

Funcionamiento de puertas.

Normativa de aplicación: NTE-PPM. Particiones: Puertas de madera

### **CONSERVACIÓN Y MANTENIMIENTO**

Se protegerá frente a golpes y salpicaduras.

### **CRITERIO DE MEDICIÓN EN OBRA Y CONDICIONES DE ABONO**

Se medirá el número de unidades realmente ejecutadas según especificaciones de Proyecto.

**Unidad de obra 0507: Puerta de paso corredera para doble tabique con hueco, ciega, de una hoja de 205x90x3,5 cm, de tablero aglomerado, chapado con iroko, barnizada en taller; precerco de pino país; galces de MDF; tapajuntas de MDF, con rechapado de madera de iroko; con herrajes de colgar y condena incorporada.**

### **CARACTERÍSTICAS TÉCNICAS**

Suministro y colocación de puerta de paso corredera para doble tabique con hueco, ciega, de una hoja de 205x90x3,5 cm, de tablero aglomerado, chapado con iroko, barnizada en taller; precerco de pino país; galces de MDF; tapajuntas de MDF, con rechapado de madera, de iroko en ambas caras. Incluso herrajes de colgar, de cierre y tirador con manecilla para cierre de aluminio, serie básica. Ajuste de la hoja, fijación de los herrajes y ajuste final. Totalmente montada y probada por la empresa instaladora mediante las correspondientes pruebas de servicio (incluidas en este precio).

### **NORMATIVA DE APLICACIÓN**

Montaje: NTE-PPM. Particiones: Puertas de madera.

### **CRITERIO DE MEDICIÓN EN PROYECTO**

Número de unidades previstas, según documentación gráfica de Proyecto.

### **CONDICIONES PREVIAS QUE HAN DE CUMPLIRSE ANTES DE LA EJECUCIÓN DE LAS UNIDADES DE OBRA**

#### **DEL SOPORTE**

Se comprobará que están colocados los precercos de madera en la tabiquería interior.

Se comprobará que las dimensiones del hueco y del precerco, así como el sentido de apertura, se corresponden con los de Proyecto.

### **PROCESO DE EJECUCIÓN**

#### **FASES DE EJECUCIÓN**

Colocación de los herrajes de colgar y guías. Colocación de la hoja. Colocación de los herrajes de cierre. Colocación de accesorios. Realización de pruebas de servicio.

#### **CONDICIONES DE TERMINACIÓN**

El conjunto será sólido. Las hojas quedarán aplomadas y ajustadas.

### **PRUEBAS DE SERVICIO**

Funcionamiento de puertas.

Normativa de aplicación: NTE-PPM. Particiones: Puertas de madera

### **CONSERVACIÓN Y MANTENIMIENTO**

Se protegerá frente a golpes y salpicaduras.

### **CRITERIO DE MEDICIÓN EN OBRA Y CONDICIONES DE ABONO**

Se medirá el número de unidades realmente ejecutadas según especificaciones de Proyecto.

**Unidad de obra 0508: Puerta de paso vaivén, de una hoja de 205x80x3,5 cm, de tablero aglomerado, chapado con iroko y vidrio climalit planiterm 4/12/4 de 0,55x0,60m barnizada en taller; precerco de pino país; galces de MDF, con rechapado de madera de iroko; tapajuntas de MDF; con herrajes de colgar.**

#### **CARACTERÍSTICAS TÉCNICAS**

Suministro y colocación de puerta de paso ciega, de una hoja de 205x80x3,5 cm, de tablero aglomerado, chapado con iroko y vidrio climalit planiterm 4/12/4 de 0,55x0,60m, barnizada en taller; precerco de pino país de 90x35 mm; galces de MDF; tapajuntas de MDF, con rechapado de madera, de iroko en ambas caras. Incluso herrajes de colgar, de cierre y tirador sobre escudo largo de latón negro brillo, serie básica. Ajuste de la hoja, fijación de los herrajes y ajuste final. Totalmente montada y probada por la empresa instaladora mediante las correspondientes pruebas de servicio (incluidas en este precio).

#### **NORMATIVA DE APLICACIÓN**

Montaje: NTE-PPM. Particiones: Puertas de madera.

#### **CRITERIO DE MEDICIÓN EN PROYECTO**

Número de unidades previstas, según documentación gráfica de Proyecto.

#### **CONDICIONES PREVIAS QUE HAN DE CUMPLIRSE ANTES DE LA EJECUCIÓN DE LAS UNIDADES DE OBRA**

##### **DEL SOPORTE**

Se comprobará que están colocados los precercos de madera en la tabiquería interior.

Se comprobará que las dimensiones del hueco y del precerco, así como el sentido de apertura, se corresponden con los de Proyecto.

#### **PROCESO DE EJECUCIÓN**

##### **FASES DE EJECUCIÓN**

Colocación de los herrajes de colgar. Colocación de la hoja. Colocación de los herrajes de cierre. Colocación de accesorios. Realización de pruebas de servicio.

##### **CONDICIONES DE TERMINACIÓN**

El conjunto será sólido. Las hojas quedarán aplomadas y ajustadas.

#### **PRUEBAS DE SERVICIO**

Funcionamiento de puertas.

Normativa de aplicación: NTE-PPM. Particiones: Puertas de madera

#### **CONSERVACIÓN Y MANTENIMIENTO**

Se protegerá frente a golpes y salpicaduras.

#### **CRITERIO DE MEDICIÓN EN OBRA Y CONDICIONES DE ABONO**

Se medirá el número de unidades realmente ejecutadas según especificaciones de Proyecto.

**Unidad de obra 0509: Puerta de acero estanca al aire (presión máxima 1000 Pa), 205x90x5,0 cm.**

#### **CARACTERÍSTICAS TÉCNICAS**

Suministro y montaje de puerta de acero estanca al aire (fuga de aire de 2 m<sup>3</sup>/h a 1000 Pa), de 205x90x5,0 cm, hoja de puerta de doble pared, marco de anclaje de chapa de acero galvanizado con aislamiento de lana de roca, manecillas para accionamiento por ambos lados de aluminio fundido a presión, junta estanca de caucho APT. Elaborada en taller, con ajuste y fijación en obra. Totalmente montada y probada.

#### **CRITERIO DE MEDICIÓN EN PROYECTO**

Número de unidades previstas, según documentación gráfica de Proyecto.

#### **CONDICIONES PREVIAS QUE HAN DE CUMPLIRSE ANTES DE LA EJECUCIÓN DE LAS UNIDADES DE OBRA**

##### **DEL SOPORTE**

Se comprobará que su situación se corresponde con la de Proyecto.

## **PROCESO DE EJECUCIÓN**

### **FASES DE EJECUCIÓN**

Marcado de puntos de fijación y aplomado del marco. Fijación del marco al paramento. Sellado de juntas perimetrales. Colocación de la hoja. Colocación de herrajes de cierre y accesorios.

### **CONDICIONES DE TERMINACIÓN**

La fijación será adecuada.

### **CONSERVACIÓN Y MANTENIMIENTO**

Se protegerá frente a golpes y salpicaduras.

### **CRITERIO DE MEDICIÓN EN OBRA Y CONDICIONES DE ABONO**

Se medirá el número de unidades realmente ejecutadas según especificaciones de Proyecto.

**Unidad de obra 0513: Armario prefabricado de madera de iroko con puertas abatibles de 540mmx60mmx240mm.**

### **CARACTERÍSTICAS TÉCNICAS**

Suministro y colocación de block de armario prefabricado de madera de iroko con puertas abatibles de 540mmx60mmx240mm, para empotrar de tablero aglomerado melamínico, bisagras rectas de color cromado (4 unidades por puerta) y tiradores de color dorado para puertas abatibles. Incluso precerco, módulos columna y baldas de división, molduras en MDF plastificadas, tapajuntas, zócalo y demás herrajes. Elaborado en taller, con ajuste y fijación en obra. Totalmente montado.

### **CRITERIO DE MEDICIÓN EN PROYECTO**

Número de unidades previstas, según documentación gráfica de Proyecto.

### **CONDICIONES PREVIAS QUE HAN DE CUMPLIRSE ANTES DE LA EJECUCIÓN DE LAS UNIDADES DE OBRA**

#### **DEL SOPORTE**

Se comprobará que los cerramientos del hueco están terminados.

## **PROCESO DE EJECUCIÓN**

### **FASES DE EJECUCIÓN**

Colocación del premarco. Montaje de todos los elementos componentes del block.

### **CONDICIONES DE TERMINACIÓN**

El conjunto será sólido. Las hojas quedarán aplomadas y ajustadas.

### **CONSERVACIÓN Y MANTENIMIENTO**

Se protegerá frente a golpes y salpicaduras.

### **CRITERIO DE MEDICIÓN EN OBRA Y CONDICIONES DE ABONO**

Se medirá el número de unidades realmente ejecutadas según especificaciones de Proyecto.

**Unidad de obra 0511: Doble acristalamiento estándar, 4/6/4, con calzos y sellado continuo.**

### **CARACTERÍSTICAS TÉCNICAS**

Suministro y colocación de doble acristalamiento estándar, conjunto formado por vidrio exterior Float incoloro de 4 mm, cámara de aire deshidratada con perfil separador de aluminio y doble sellado perimetral, de 6 mm, y vidrio interior Float incoloro de 4 mm de espesor, fijado sobre carpintería con acuñado mediante calzos de apoyo perimetrales y laterales, sellado en frío con silicona sintética incolora, compatible con el material soporte. Incluso cortes del vidrio, colocación de junquillos y señalización de las hojas.

### **NORMATIVA DE APLICACIÓN**

Ejecución: **NTE-FVE. Fachadas: Vidrios especiales.**

### **CRITERIO DE MEDICIÓN EN PROYECTO**

Superficie de carpintería a acristalar, según documentación gráfica de Proyecto, incluyendo en cada hoja vidriera las dimensiones del bastidor.

## **CONDICIONES PREVIAS QUE HAN DE CUMPLIRSE ANTES DE LA EJECUCIÓN DE LAS UNIDADES DE OBRA**

### **DEL SOPORTE**

Se comprobará que la carpintería está completamente montada y fijada al elemento soporte.

Se comprobará la ausencia de cualquier tipo de materia en los galces de la carpintería.

## **PROCESO DE EJECUCIÓN**

### **FASES DE EJECUCIÓN**

Colocación, calzado, montaje y ajuste en la carpintería. Sellado final de estanqueidad. Señalización de las hojas.

### **CONDICIONES DE TERMINACIÓN**

El acristalamiento quedará estanco. La sujeción de la hoja de vidrio al bastidor será correcta.

## **CRITERIO DE MEDICIÓN EN OBRA Y CONDICIONES DE ABONO**

Se medirá la superficie realmente ejecutada según especificaciones de Proyecto, sumando, para cada una de las piezas, la superficie resultante de redondear por exceso cada una de sus aristas a múltiplos de 30 mm.

## **Unidad de obra 0510: Vidrio float de primera calidad de espesor 1,5cm, acabado mateado ácido.**

### **CARACTERÍSTICAS TÉCNICAS**

Suministro y colocación de vidrio float de primera calidad de espesor 1,5cm, con acañado mediante calzos de apoyo perimetrales y laterales, sellado en frío con silicona sintética incolora (no acrílica), compatible con el material soporte. Incluso cortes del vidrio, colocación de junquillos y señalización de las hojas.

### **NORMATIVA DE APLICACIÓN**

Ejecución: **NTE-FVE. Fachadas: Vidrios especiales.**

## **CRITERIO DE MEDICIÓN EN PROYECTO**

Superficie de carpintería a acristalar, según documentación gráfica de Proyecto, incluyendo en cada hoja vidriera las dimensiones del bastidor.

## **CONDICIONES PREVIAS QUE HAN DE CUMPLIRSE ANTES DE LA EJECUCIÓN DE LAS UNIDADES DE OBRA**

### **DEL SOPORTE**

Se comprobará que la carpintería está completamente montada y fijada al elemento soporte.

Se comprobará la ausencia de cualquier tipo de materia en los galces de la carpintería.

## **PROCESO DE EJECUCIÓN**

### **FASES DE EJECUCIÓN**

Colocación, calzado, montaje y ajuste en la carpintería. Sellado final de estanqueidad. Señalización de las hojas.

### **CONDICIONES DE TERMINACIÓN**

El conjunto será monolítico.

## **CRITERIO DE MEDICIÓN EN OBRA Y CONDICIONES DE ABONO**

Se medirá la superficie realmente ejecutada según especificaciones de Proyecto, sumando, para cada una de las piezas, la superficie resultante de redondear por exceso cada una de sus aristas a múltiplos de 30 mm.

## **2.2.6.- Remates y ayudas**

**Unidad de obra 0603: Ayudas de albañilería en edificio de otros usos, para instalación eléctrica.**

**CARACTERÍSTICAS TÉCNICAS**

Repercusión por m<sup>2</sup> de superficie construida de obra, de ayudas de cualquier trabajo de albañilería, necesarias para la correcta ejecución de la instalación eléctrica formada por: puesta a tierra, red de equipotencialidad, caja general de protección, línea general de alimentación, centralización de contadores, derivaciones individuales y red de distribución interior, con un grado de complejidad medio, en edificio de otros usos, incluida p/p de elementos comunes. Incluso material auxiliar para realizar todos aquellos trabajos de apertura y tapado de rozas, apertura de huecos en tabiquería, muros, forjados y losas, para paso de instalaciones, fijación de soportes, recibidos y remates precisos para el correcto montaje de la instalación.

**CRITERIO DE MEDICIÓN EN PROYECTO**

Superficie construida, medida según documentación gráfica de Proyecto.

**CONDICIONES PREVIAS QUE HAN DE CUMPLIRSE ANTES DE LA EJECUCIÓN DE LAS UNIDADES DE OBRA**

**DEL CONTRATISTA**

Antes de comenzar los trabajos, coordinará los diferentes oficios que han de intervenir.

**PROCESO DE EJECUCIÓN**

**FASES DE EJECUCIÓN**

Trabajos de apertura y tapado de rozas. Apertura de agujeros en paramentos, muros, forjados y losas, para el paso de instalaciones. Colocación de pasatubos. Colocación y recibido de cajas para elementos empotrados. Sellado de agujeros y huecos de paso de instalaciones.

**CONDICIONES DE TERMINACIÓN**

Adecuada finalización de la unidad de obra.

**CRITERIO DE MEDICIÓN EN OBRA Y CONDICIONES DE ABONO**

Se medirá la superficie realmente ejecutada según especificaciones de Proyecto.

**Unidad de obra 0706: Ayudas de albañilería en edificio de otros usos, para instalación de fontanería.**

**CARACTERÍSTICAS TÉCNICAS**

Repercusión por m<sup>2</sup> de superficie construida de obra, de ayudas de cualquier trabajo de albañilería, necesarias para la correcta ejecución de la instalación de fontanería formada por: acometida, tubo de alimentación, batería de contadores, grupo de presión, depósito, montantes, instalación interior, cualquier otro elemento componente de la instalación, accesorios y piezas especiales, con un grado de complejidad medio, en edificio de otros usos, incluida p/p de elementos comunes. Incluso material auxiliar para realizar todos aquellos trabajos de apertura y tapado de rozas, apertura de huecos en tabiquería, muros, forjados y losas, para paso de instalaciones, fijación de soportes, recibidos y remates precisos para el correcto montaje de la instalación.

**CRITERIO DE MEDICIÓN EN PROYECTO**

Superficie construida, medida según documentación gráfica de Proyecto.

**CONDICIONES PREVIAS QUE HAN DE CUMPLIRSE ANTES DE LA EJECUCIÓN DE LAS UNIDADES DE OBRA**

**DEL CONTRATISTA**

Antes de comenzar los trabajos, coordinará los diferentes oficios que han de intervenir.

**PROCESO DE EJECUCIÓN**

**FASES DE EJECUCIÓN**

Trabajos de apertura y tapado de rozas. Apertura de agujeros en paramentos, muros, forjados y losas, para el paso de instalaciones. Colocación de pasatubos. Colocación y recibido de cajas para elementos empotrados. Sellado de agujeros y huecos de paso de instalaciones.

### **CONDICIONES DE TERMINACIÓN**

Adecuada finalización de la unidad de obra.

### **CRITERIO DE MEDICIÓN EN OBRA Y CONDICIONES DE ABONO**

Se medirá la superficie realmente ejecutada según especificaciones de Proyecto.

### **Unidad de obra 0810: Ayudas de albañilería en edificio de otros usos, para instalación de evacuación de aguas.**

#### **CARACTERÍSTICAS TÉCNICAS**

Repercusión por m<sup>2</sup> de superficie construida de obra, de ayudas de cualquier trabajo de albañilería, necesarias para la correcta ejecución de la instalación de salubridad formada por: sistema de evacuación (bajantes interiores y exteriores de aguas pluviales y residuales, canalones, botes sifónicos, colectores suspendidos, sistemas de elevación, derivaciones individuales y cualquier otro elemento componente de la instalación), apertura y tapado de agujeros en paramentos, muros, forjados y losas, colocación de pasatubos, cajeado y tapado de agujeros y huecos de paso de instalaciones, con un grado de complejidad medio, en edificio de otros usos, incluida p/p de elementos comunes. Incluso material auxiliar para realizar todos aquellos trabajos de apertura y tapado de rozas, apertura de huecos en tabiquería, muros, forjados y losas, para paso de instalaciones, fijación de soportes, rebajes, recibidos y remates precisos para el correcto montaje de la instalación.

#### **CRITERIO DE MEDICIÓN EN PROYECTO**

Superficie construida, medida según documentación gráfica de Proyecto.

### **CONDICIONES PREVIAS QUE HAN DE CUMPLIRSE ANTES DE LA EJECUCIÓN DE LAS UNIDADES DE OBRA**

#### **DEL CONTRATISTA**

Antes de comenzar los trabajos, coordinará los diferentes oficios que han de intervenir.

### **PROCESO DE EJECUCIÓN**

#### **FASES DE EJECUCIÓN**

Trabajos de apertura y tapado de rozas. Apertura de agujeros en paramentos, muros, forjados y losas, para el paso de instalaciones. Colocación de pasatubos. Colocación y recibido de cajas para elementos empotrados. Tapado de agujeros y huecos de paso de instalaciones.

#### **CONDICIONES DE TERMINACIÓN**

Adecuada finalización de la unidad de obra.

### **CRITERIO DE MEDICIÓN EN OBRA Y CONDICIONES DE ABONO**

Se medirá la superficie realmente ejecutada según especificaciones de Proyecto.

### **Unidad de obra 0904: Ayudas de albañilería en edificio de otros usos, para instalación de climatización.**

#### **CARACTERÍSTICAS TÉCNICAS**

Repercusión por m<sup>2</sup> de superficie construida de obra, de ayudas de cualquier trabajo de albañilería, necesarias para la correcta ejecución de la instalación de climatización formada por: conductos con sus accesorios y piezas especiales, rejillas, bocas de ventilación, compuertas, toberas, reguladores, difusores, cualquier otro elemento componente de la instalación y p/p de conexiones a las redes eléctrica, de fontanería y de salubridad, con un grado de complejidad medio, en edificio de otros usos, incluida p/p de elementos comunes. Incluso material auxiliar para realizar todos aquellos trabajos de apertura y tapado de rozas, apertura de huecos en tabiquería, muros, forjados y losas, para paso de instalaciones, fijación de soportes, recibidos y remates precisos para el correcto montaje de la instalación.

#### **CRITERIO DE MEDICIÓN EN PROYECTO**

Superficie construida, medida según documentación gráfica de Proyecto.

## **CONDICIONES PREVIAS QUE HAN DE CUMPLIRSE ANTES DE LA EJECUCIÓN DE LAS UNIDADES DE OBRA**

### **DEL CONTRATISTA**

Antes de comenzar los trabajos, coordinará los diferentes oficios que han de intervenir.

## **PROCESO DE EJECUCIÓN**

### **FASES DE EJECUCIÓN**

Trabajos de apertura y tapado de rozas. Apertura de agujeros en paramentos, muros, forjados y losas, para el paso de instalaciones. Colocación de pasatubos. Colocación y recibido de cajas para elementos empotrados. Sellado de agujeros y huecos de paso de instalaciones.

### **CONDICIONES DE TERMINACIÓN**

Adecuada finalización de la unidad de obra.

## **CRITERIO DE MEDICIÓN EN OBRA Y CONDICIONES DE ABONO**

Se medirá la superficie realmente ejecutada según especificaciones de Proyecto.

### **Unidad de obra 10.07: Ayudas de albañilería en edificio de otros usos, para instalación de protección contra incendios.**

#### **CARACTERÍSTICAS TÉCNICAS**

Repercusión por m<sup>2</sup> de superficie construida de obra, de ayudas de cualquier trabajo de albañilería, necesarias para la correcta ejecución de la instalación de protección contra incendios formada por: equipos de detección y alarma, alumbrado de emergencia, equipos de extinción, ventilación, mecanismos y accesorios, con un grado de complejidad medio, en edificio de otros usos, incluida p/p de elementos comunes. Incluso material auxiliar para realizar todos aquellos trabajos de apertura y tapado de rozas, apertura de huecos en tabiquería, muros, forjados y losas, para paso de instalaciones, fijación de soportes, recibidos y remates precisos para el correcto montaje de la instalación.

#### **CRITERIO DE MEDICIÓN EN PROYECTO**

Superficie construida, medida según documentación gráfica de Proyecto.

## **CONDICIONES PREVIAS QUE HAN DE CUMPLIRSE ANTES DE LA EJECUCIÓN DE LAS UNIDADES DE OBRA**

### **DEL CONTRATISTA**

Antes de comenzar los trabajos, coordinará los diferentes oficios que han de intervenir.

## **PROCESO DE EJECUCIÓN**

### **FASES DE EJECUCIÓN**

Trabajos de apertura y tapado de rozas. Apertura de agujeros en paramentos, muros, forjados y losas, para el paso de instalaciones. Colocación de pasatubos. Colocación y recibido de cajas para elementos empotrados. Sellado de agujeros y huecos de paso de instalaciones.

### **CONDICIONES DE TERMINACIÓN**

Adecuada finalización de la unidad de obra.

## **CRITERIO DE MEDICIÓN EN OBRA Y CONDICIONES DE ABONO**

Se medirá la superficie realmente ejecutada según especificaciones de Proyecto.

### **2.2.7.- Instalaciones**

**Unidad de obra 0601: Línea general de alimentación enterrada formada por cables unipolares con conductores de cobre, RZ1-K (AS) 5G10 mm<sup>2</sup>, siendo su tensión asignada de 0,6/1 kV, bajo tubo protector de polietileno de doble pared, de 75 mm de diámetro.**

#### **CARACTERÍSTICAS TÉCNICAS**

Suministro e instalación de línea general de alimentación enterrada, que enlaza la caja general de protección con la centralización de contadores, formada por cables unipolares con conductores de cobre, RZ1-K (AS) 5G10 mm<sup>2</sup>, siendo su tensión asignada de 0,6/1 kV, bajo

tubo protector de polietileno de doble pared, de 75 mm de diámetro, resistencia a compresión mayor de 250 N, suministrado en rollo, colocado sobre cama o lecho de arena de 10 cm de espesor, debidamente compactada y nivelada con pisón vibrante de guiado manual, relleno lateral compactando hasta los riñones y posterior relleno con la misma arena hasta 10 cm por encima de la generatriz superior de la tubería, sin incluir la excavación ni el posterior relleno principal de las zanjas. Incluso hilo guía. Totalmente montada, conexas y probada.

#### **NORMATIVA DE APLICACIÓN**

Instalación:

- **REBT. Reglamento Electrotécnico para Baja Tensión.**
- **ITC-BT-14 y GUÍA-BT-14. Instalaciones de enlace. Línea general de alimentación.**

Instalación y colocación de los tubos:

- **UNE 20460-5-523. Instalaciones eléctricas en edificios. Parte 5: Selección e instalación de materiales eléctricos. Capítulo 523: Intensidades admisibles en sistemas de conducción de cables.**
- **ITC-BT-19 y GUÍA-BT-19. Instalaciones interiores o receptoras. Prescripciones generales..**
- **ITC-BT-20 y GUÍA-BT-20. Instalaciones interiores o receptoras. Sistemas de instalación.**
- **ITC-BT-21 y GUÍA-BT-21. Instalaciones interiores o receptoras. Tubos y canales protectoras.**

#### **CRITERIO DE MEDICIÓN EN PROYECTO**

Longitud medida según documentación gráfica de Proyecto.

#### **CONDICIONES PREVIAS QUE HAN DE CUMPLIRSE ANTES DE LA EJECUCIÓN DE LAS UNIDADES DE OBRA**

##### **DEL SOPORTE**

Se comprobará que su situación y recorrido se corresponden con los de Proyecto, y que hay espacio suficiente para su instalación.

##### **DEL CONTRATISTA**

Las instalaciones eléctricas de baja tensión se ejecutarán por instaladores autorizados en baja tensión, autorizados para el ejercicio de la actividad.

#### **PROCESO DE EJECUCIÓN**

##### **FASES DE EJECUCIÓN**

Replanteo y trazado de la zanja. Ejecución del lecho de arena para asiento del tubo. Colocación del tubo en la zanja. Tendido de cables. Conexión. Ejecución del relleno envolvente.

##### **CONDICIONES DE TERMINACIÓN**

Los registros serán accesibles desde zonas comunitarias.

#### **CONSERVACIÓN Y MANTENIMIENTO**

Se protegerá de la humedad y del contacto con materiales agresivos.

#### **CRITERIO DE MEDICIÓN EN OBRA Y CONDICIONES DE ABONO**

Se medirá la longitud realmente ejecutada según especificaciones de Proyecto.



**Unidad de obra 0602: Red eléctrica de distribución interior para local de 385,55 m<sup>2</sup>, compuesta de: cuadro general de mando y protección; circuitos interiores con cableado bajo tubo protector de PVC flexible: 2 circuitos para alumbrado, 2 circuitos para tomas de corriente, 1 circuito para aire acondicionado, 1 circuito para ventilación, 2 circuitos para alumbrado de emergencia, 1 circuito para cierre automatizado, 1 circuito para sistema de detección y alarma de incendios; mecanismos gama básica (tecla o tapa y marco: blanco; embellecedor: blanco).**

#### **CARACTERÍSTICAS TÉCNICAS**

Suministro e instalación de red eléctrica de distribución interior para local de 385,55 m<sup>2</sup>, compuesta de los siguientes elementos: CUADRO GENERAL DE MANDO Y PROTECCIÓN formado por caja empotrable de material aislante con puerta opaca, para alojamiento del interruptor de control de potencia (ICP) (no incluido en este precio) en compartimento independiente y precintable y de los siguientes dispositivos: 1 interruptor general automático (IGA) de corte omnipolar, 6 interruptores diferenciales de 40 A, 5 interruptores automáticos magnetotérmicos de 10 A, 3 interruptores automáticos magnetotérmicos de 16 A, 2 interruptores automáticos magnetotérmicos de 25 A; CIRCUITOS INTERIORES constituidos por cables unipolares con conductores de cobre, ES07Z1-K (AS) 3G2,5 mm<sup>2</sup> y 5G6 mm<sup>2</sup>, bajo tubo protector de PVC flexible, corrugado, con IP 545, para canalización empotrada: 2 circuitos para alumbrado, 2 circuitos para tomas de corriente, 1 circuito para aire acondicionado, 1 circuito para ventilación, 2 circuitos para alumbrado de emergencia, 1 circuito para cierre automatizado, 1 circuito para sistema de detección y alarma de incendios; MECANISMOS: gama básica (tecla o tapa y marco: blanco; embellecedor: blanco). Totalmente montada, conexionada y probada.

#### **NORMATIVA DE APLICACIÓN**

Instalación:

- **REBT. Reglamento Electrotécnico para Baja Tensión.**
- **ITC-BT-10 y GUÍA-BT-10. Previsión de cargas para suministros en baja tensión.**
- **ITC-BT-17 y GUÍA-BT-17. Instalaciones de enlace. Dispositivos generales e individuales de mando y protección. Interruptor de control de potencia.**
- **Normas de la compañía suministradora.**

#### **CRITERIO DE MEDICIÓN EN PROYECTO**

Número de unidades previstas, según documentación gráfica de Proyecto.

#### **CONDICIONES PREVIAS QUE HAN DE CUMPLIRSE ANTES DE LA EJECUCIÓN DE LAS UNIDADES DE OBRA**

##### **DEL SOPORTE**

Se comprobará que su situación y recorrido se corresponden con los de Proyecto, que hay espacio suficiente para su instalación y que la zona de ubicación está completamente terminada.

Se comprobarán las separaciones mínimas de las conducciones con otras instalaciones.

##### **DEL CONTRATISTA**

Las instalaciones eléctricas de baja tensión se ejecutarán por instaladores autorizados en baja tensión, autorizados para el ejercicio de la actividad.

#### **PROCESO DE EJECUCIÓN**

##### **FASES DE EJECUCIÓN**

Replanteo y trazado de canalizaciones. Colocación de la caja para el cuadro. Montaje de los componentes. Colocación y fijación de los tubos. Colocación de cajas de derivación y de empotrar. Tendido y conexionado de cables. Colocación de mecanismos.

##### **CONDICIONES DE TERMINACIÓN**

La instalación podrá revisarse con facilidad.

#### **CONSERVACIÓN Y MANTENIMIENTO**

Se protegerá de la humedad y del contacto con materiales agresivos.

#### **CRITERIO DE MEDICIÓN EN OBRA Y CONDICIONES DE ABONO**

Se medirá el número de unidades realmente ejecutadas según especificaciones de Proyecto.

**Unidad de obra 0701: Contador de agua fría de lectura directa, de chorro simple, caudal nominal 2,5 m<sup>3</sup>/h, diámetro 3/4", temperatura máxima 30°C, presión máxima 16 bar, válvulas de esfera con conexiones roscadas hembra de 3/4" de diámetro.**

#### **CARACTERÍSTICAS TÉCNICAS**

Suministro e instalación de contador de agua fría de lectura directa, de chorro simple, caudal nominal 2,5 m<sup>3</sup>/h, diámetro 3/4", temperatura máxima 30°C, presión máxima 16 bar, apto para aguas muy duras, con tapa, racores de conexión y precinto, válvulas de esfera con conexiones roscadas hembra de 3/4" de diámetro, incluso filtro retenedor de residuos, elementos de montaje y demás accesorios necesarios para su correcto funcionamiento. Totalmente montado, conexionado y probado.

#### **NORMATIVA DE APLICACIÓN**

Instalación: **CTE. DB HS Salubridad.**

#### **CRITERIO DE MEDICIÓN EN PROYECTO**

Número de unidades previstas, según documentación gráfica de Proyecto.

#### **CONDICIONES PREVIAS QUE HAN DE CUMPLIRSE ANTES DE LA EJECUCIÓN DE LAS UNIDADES DE OBRA**

##### **DEL SOPORTE**

Se comprobará que su situación se corresponde con la de Proyecto.

#### **PROCESO DE EJECUCIÓN**

##### **FASES DE EJECUCIÓN**

Replanteo. Colocación del contador. Conexionado.

##### **CONDICIONES DE TERMINACIÓN**

La conexión a la red será adecuada.

#### **CONSERVACIÓN Y MANTENIMIENTO**

Se protegerá frente a golpes y salpicaduras.

#### **CRITERIO DE MEDICIÓN EN OBRA Y CONDICIONES DE ABONO**

Se medirá el número de unidades realmente ejecutadas según especificaciones de Proyecto.

**Unidad de obra 0702: Montante de 4,4 m de longitud, empotrado en paramento, formado por tubo de polietileno reticulado (PE-X), para unión con anillo de retención, de 20 mm de diámetro exterior, PN=20 atm (serie 4); purgador y llave de paso de asiento con maneta cromada.**

#### **MEDIDAS PARA ASEGURAR LA COMPATIBILIDAD ENTRE LOS DIFERENTES PRODUCTOS, ELEMENTOS Y SISTEMAS CONSTRUCTIVOS QUE COMPONEN LA UNIDAD DE OBRA.**

Se evitará utilizar materiales diferentes en una misma instalación.

#### **CARACTERÍSTICAS TÉCNICAS**

Suministro y montaje de montante de 4,4 m de longitud, empotrado en paramento, formado por tubo de polietileno reticulado (PE-X), para unión con anillo de retención, de 20 mm de diámetro exterior, PN=20 atm (serie 4) y 2,3 mm de espesor; purgador automático de aire de latón y llave de paso de asiento con maneta cromada de asiento, metálica y conexiones de PB, con maneta cromada. Incluso p/p de material auxiliar para montaje y sujeción a la obra, accesorios y piezas especiales. Totalmente montada, conexionada y probada por la empresa instaladora mediante las correspondientes pruebas de servicio (incluidas en este precio).

#### **NORMATIVA DE APLICACIÓN**

Instalación: **CTE. DB HS Salubridad.**

#### **CRITERIO DE MEDICIÓN EN PROYECTO**

Número de unidades previstas, según documentación gráfica de Proyecto.

## **CONDICIONES PREVIAS QUE HAN DE CUMPLIRSE ANTES DE LA EJECUCIÓN DE LAS UNIDADES DE OBRA**

### **DEL SOPORTE**

Se comprobará que su situación y recorrido se corresponden con los de Proyecto, y que hay espacio suficiente para su instalación.

## **PROCESO DE EJECUCIÓN**

### **FASES DE EJECUCIÓN**

Replanteo del recorrido de las tuberías. Colocación y fijación de tubos, accesorios y piezas especiales. Montaje del purgador de aire y la llave de paso. Realización de pruebas de servicio.

### **CONDICIONES DE TERMINACIÓN**

La instalación tendrá resistencia mecánica. El conjunto será estanco.

## **PRUEBAS DE SERVICIO**

Prueba de resistencia mecánica y estanqueidad.

Normativa de aplicación:

- CTE. DB HS Salubridad
- UNE-ENV 12108. Sistemas de canalización en materiales plásticos. Práctica recomendada para la instalación en el interior de la estructura de los edificios de sistemas de canalización a presión de agua caliente y fría destinada al consumo humano

## **CRITERIO DE MEDICIÓN EN OBRA Y CONDICIONES DE ABONO**

Se medirá el número de unidades realmente ejecutadas según especificaciones de Proyecto.

**Unidad de obra 0703: Instalación interior de fontanería para aseo con dotación para: inodoro, lavabo sencillo, realizada con polietileno reticulado (PE-X), para la red de agua fría y caliente.**

## **MEDIDAS PARA ASEGURAR LA COMPATIBILIDAD ENTRE LOS DIFERENTES PRODUCTOS, ELEMENTOS Y SISTEMAS CONSTRUCTIVOS QUE COMPONEN LA UNIDAD DE OBRA.**

Se evitará utilizar materiales diferentes en una misma instalación.

## **CARACTERÍSTICAS TÉCNICAS**

Suministro y montaje de instalación interior de fontanería para aseo con dotación para: inodoro, lavabo sencillo, realizada con tubo de polietileno reticulado (PE-X), para la red de agua fría y caliente que conecta la derivación particular o una de sus ramificaciones con cada uno de los aparatos sanitarios, con los diámetros necesarios para cada punto de servicio. Incluso llaves de paso de cuarto húmedo para el corte del suministro de agua, de polietileno reticulado (PE-X), p/p de material auxiliar para montaje y sujeción a la obra, derivación particular, accesorios de derivaciones. Totalmente montada, conexionada y probada por la empresa instaladora mediante las correspondientes pruebas de servicio (incluidas en este precio).

## **NORMATIVA DE APLICACIÓN**

Instalación: **CTE. DB HS Salubridad.**

## **CRITERIO DE MEDICIÓN EN PROYECTO**

Número de unidades previstas, según documentación gráfica de Proyecto.

## **CONDICIONES PREVIAS QUE HAN DE CUMPLIRSE ANTES DE LA EJECUCIÓN DE LAS UNIDADES DE OBRA**

### **DEL SOPORTE**

Se comprobará que su situación y recorrido se corresponden con los de Proyecto, y que hay espacio suficiente para su instalación.

## **PROCESO DE EJECUCIÓN**

### **FASES DE EJECUCIÓN**

Replanteo del recorrido de las tuberías y de la situación de las llaves. Colocación y fijación de tuberías y llaves. Realización de pruebas de servicio.

### **CONDICIONES DE TERMINACIÓN**

Las conducciones dispondrán de tapones de cierre, colocados en los puntos de salida de agua, hasta la recepción de los aparatos sanitarios y la grifería.

### **PRUEBAS DE SERVICIO**

Prueba de resistencia mecánica y estanqueidad.

Normativa de aplicación:

- CTE. DB HS Salubridad
- UNE-ENV 12108. Sistemas de canalización en materiales plásticos. Práctica recomendada para la instalación en el interior de la estructura de los edificios de sistemas de canalización a presión de agua caliente y fría destinada al consumo humano

### **CONSERVACIÓN Y MANTENIMIENTO**

Se protegerá frente a golpes y salpicaduras.

### **CRITERIO DE MEDICIÓN EN OBRA Y CONDICIONES DE ABONO**

Se medirá el número de unidades realmente ejecutadas según especificaciones de Proyecto.

**Unidad de obra 0705: Instalación interior de fontanería para cocina con dotación para: fregadero, toma y llave de paso para lavavajillas, realizada con polietileno reticulado (PE-X), para la red de agua fría y caliente.**

### **MEDIDAS PARA ASEGURAR LA COMPATIBILIDAD ENTRE LOS DIFERENTES PRODUCTOS, ELEMENTOS Y SISTEMAS CONSTRUCTIVOS QUE COMPONEN LA UNIDAD DE OBRA.**

Se evitará utilizar materiales diferentes en una misma instalación.

### **CARACTERÍSTICAS TÉCNICAS**

Suministro y montaje de instalación interior de fontanería para cocina con dotación para: fregadero, toma y llave de paso para lavavajillas, realizada con tubo de polietileno reticulado (PE-X), para la red de agua fría y caliente que conecta la derivación particular o una de sus ramificaciones con cada uno de los aparatos sanitarios, con los diámetros necesarios para cada punto de servicio. Incluso llaves de paso de cuarto húmedo para el corte del suministro de agua, de polietileno reticulado (PE-X), p/p de material auxiliar para montaje y sujeción a la obra, derivación particular, accesorios de derivaciones. Totalmente montada, conexionada y probada por la empresa instaladora mediante las correspondientes pruebas de servicio (incluidas en este precio).

### **NORMATIVA DE APLICACIÓN**

Instalación: **CTE. DB HS Salubridad.**

### **CRITERIO DE MEDICIÓN EN PROYECTO**

Número de unidades previstas, según documentación gráfica de Proyecto.

### **CONDICIONES PREVIAS QUE HAN DE CUMPLIRSE ANTES DE LA EJECUCIÓN DE LAS UNIDADES DE OBRA**

#### **DEL SOPORTE**

Se comprobará que su situación y recorrido se corresponden con los de Proyecto, y que hay espacio suficiente para su instalación.

### **PROCESO DE EJECUCIÓN**

#### **FASES DE EJECUCIÓN**

Replanteo del recorrido de las tuberías y de la situación de las llaves. Colocación y fijación de tuberías y llaves. Realización de pruebas de servicio.

### **CONDICIONES DE TERMINACIÓN**

Las conducciones dispondrán de tapones de cierre, colocados en los puntos de salida de agua, hasta la recepción de los aparatos sanitarios y la grifería.

## **PRUEBAS DE SERVICIO**

Prueba de resistencia mecánica y estanqueidad.

Normativa de aplicación:

- CTE. DB HS Salubridad
- UNE-ENV 12108. Sistemas de canalización en materiales plásticos. Práctica recomendada para la instalación en el interior de la estructura de los edificios de sistemas de canalización a presión de agua caliente y fría destinada al consumo humano

## **CONSERVACIÓN Y MANTENIMIENTO**

Se protegerá frente a golpes y salpicaduras.

## **CRITERIO DE MEDICIÓN EN OBRA Y CONDICIONES DE ABONO**

Se medirá el número de unidades realmente ejecutadas según especificaciones de Proyecto.

**Unidad de obra 1704: Instalación interior de fontanería para cuarto con dotación para: lavabo sencillo, ducha, realizada con polietileno reticulado (PE-X), para la red de agua fría y caliente.**

## **MEDIDAS PARA ASEGURAR LA COMPATIBILIDAD ENTRE LOS DIFERENTES PRODUCTOS, ELEMENTOS Y SISTEMAS CONSTRUCTIVOS QUE COMPONEN LA UNIDAD DE OBRA.**

Se evitará utilizar materiales diferentes en una misma instalación.

## **CARACTERÍSTICAS TÉCNICAS**

Suministro y montaje de instalación interior de fontanería para cuarto de baño con dotación para lavabo sencillo, ducha, realizada con tubo de polietileno reticulado (PE-X), para la red de agua fría y caliente que conecta la derivación particular o una de sus ramificaciones con cada uno de los aparatos sanitarios, con los diámetros necesarios para cada punto de servicio. Incluso llaves de paso de cuarto húmedo para el corte del suministro de agua, de polietileno reticulado (PE-X), p/p de material auxiliar para montaje y sujeción a la obra, derivación particular, accesorios de derivaciones. Totalmente montada, conexionada y probada por la empresa instaladora mediante las correspondientes pruebas de servicio (incluidas en este precio).

## **NORMATIVA DE APLICACIÓN**

Instalación: **CTE. DB HS Salubridad.**

## **CRITERIO DE MEDICIÓN EN PROYECTO**

Número de unidades previstas, según documentación gráfica de Proyecto.

## **CONDICIONES PREVIAS QUE HAN DE CUMPLIRSE ANTES DE LA EJECUCIÓN DE LAS UNIDADES DE OBRA**

### **DEL SOPORTE**

Se comprobará que su situación y recorrido se corresponden con los de Proyecto, y que hay espacio suficiente para su instalación.

## **PROCESO DE EJECUCIÓN**

### **FASES DE EJECUCIÓN**

Replanteo del recorrido de las tuberías y de la situación de las llaves. Colocación y fijación de tuberías y llaves. Realización de pruebas de servicio.

### **CONDICIONES DE TERMINACIÓN**

Las conducciones dispondrán de tapones de cierre, colocados en los puntos de salida de agua, hasta la recepción de los aparatos sanitarios y la grifería.

## **PRUEBAS DE SERVICIO**

Prueba de resistencia mecánica y estanqueidad.

Normativa de aplicación:

- CTE. DB HS Salubridad
- UNE-ENV 12108. Sistemas de canalización en materiales plásticos. Práctica recomendada para la instalación en el interior de la estructura de los edificios de

sistemas de canalización a presión de agua caliente y fría destinada al consumo humano

#### **CONSERVACIÓN Y MANTENIMIENTO**

Se protegerá frente a golpes y salpicaduras.

#### **CRITERIO DE MEDICIÓN EN OBRA Y CONDICIONES DE ABONO**

Se medirá el número de unidades realmente ejecutadas según especificaciones de Proyecto.

**Unidad de obra 0809: Arqueta prefabricada de polipropileno, de dimensiones interiores 30x30x30, con tapa, para alojamiento de la válvula.**

#### **CARACTERÍSTICAS TÉCNICAS**

Suministro y montaje de arqueta enterrada, de dimensiones interiores 30x30x30, prefabricada de polipropileno, sobre solera de hormigón en masa HM-20/B/20/I de 15 cm de espesor, con tapa prefabricada de PVC, para alojamiento de la válvula. Incluso excavación manual y relleno del trasdós con material granular, formación de agujeros para el paso de los tubos. Totalmente montada.

#### **NORMATIVA DE APLICACIÓN**

Elaboración, transporte y puesta en obra del hormigón: **Instrucción de Hormigón Estructural (EHE-08)**.

Instalación: **CTE. DB HS Salubridad**.

#### **CRITERIO DE MEDICIÓN EN PROYECTO**

Número de unidades previstas, según documentación gráfica de Proyecto.

#### **CONDICIONES PREVIAS QUE HAN DE CUMPLIRSE ANTES DE LA EJECUCIÓN DE LAS UNIDADES DE OBRA**

##### **DEL SOPORTE**

Se comprobará que la ubicación de la arqueta se corresponde con la de Proyecto.

#### **PROCESO DE EJECUCIÓN**

##### **FASES DE EJECUCIÓN**

Replanteo de la arqueta. Excavación con medios manuales. Eliminación de las tierras sueltas del fondo de la excavación. Vertido y compactación del hormigón en formación de solera. Colocación de la arqueta prefabricada. Formación de agujeros para el paso de los tubos. Conexión. Colocación de la tapa. Relleno del trasdós. Eliminación de restos, limpieza final y retirada de escombros. Carga de escombros sobre camión o contenedor.

##### **CONDICIONES DE TERMINACIÓN**

La arqueta será accesible.

#### **CONSERVACIÓN Y MANTENIMIENTO**

Se protegerá frente a golpes y obturaciones. Se tapanán todas las arquetas para evitar accidentes.

#### **CRITERIO DE MEDICIÓN EN OBRA Y CONDICIONES DE ABONO**

Se medirá el número de unidades realmente ejecutadas según especificaciones de Proyecto.

**Unidad de obra 0604: Luminaria de techo Downlight, de 260x260x11 mm, para lámpara led 30 W.**

#### **CARACTERÍSTICAS TÉCNICAS**

Suministro e instalación de luminaria de techo Downlight, de 260x260x11 mm, para lámpara led 30 W, con cerco exterior y cuerpo interior de policarbonato inyectado, color blanco; reflector metalizado y balasto magnético; protección IP 20 y aislamiento clase F. Incluso lámparas, accesorios, sujeciones y material auxiliar. Totalmente montada, conexionada y comprobada.

#### **CRITERIO DE MEDICIÓN EN PROYECTO**

Número de unidades previstas, según documentación gráfica de Proyecto.

## **CONDICIONES PREVIAS QUE HAN DE CUMPLIRSE ANTES DE LA EJECUCIÓN DE LAS UNIDADES DE OBRA**

### **DEL SOPORTE**

Se comprobará que su situación se corresponde con la de Proyecto.

El paramento soporte estará completamente acabado.

## **PROCESO DE EJECUCIÓN**

### **FASES DE EJECUCIÓN**

Replanteo. Montaje, fijación y nivelación. Conexionado. Colocación de lámparas y accesorios.

### **CONDICIONES DE TERMINACIÓN**

El nivel de iluminación será adecuado y uniforme. La fijación al soporte será correcta.

## **CONSERVACIÓN Y MANTENIMIENTO**

Se protegerá frente a golpes y salpicaduras.

## **CRITERIO DE MEDICIÓN EN OBRA Y CONDICIONES DE ABONO**

Se medirá el número de unidades realmente ejecutadas según especificaciones de Proyecto.

### **Unidad de obra 0605: Aplique de pared empotrable y pintable, de 175mm x 110mm mm, para 1 lámpara 1 W.**

#### **CARACTERÍSTICAS TÉCNICAS**

Suministro e instalación de aplique de pared, de 175mmx110mm, para 1 lámpara 1 W, con cuerpo de luminaria formado por perfiles de aluminio extruido, termoesmaltado, RAL 9006; reflector termoesmaltado, blanco; difusor acrílico opal de alta transmitancia; tapas finales; protección IP 20 y aislamiento clase F. Incluso lámparas, accesorios, sujeciones y material auxiliar. Totalmente montado, conexionado y comprobado.

#### **CRITERIO DE MEDICIÓN EN PROYECTO**

Número de unidades previstas, según documentación gráfica de Proyecto.

## **CONDICIONES PREVIAS QUE HAN DE CUMPLIRSE ANTES DE LA EJECUCIÓN DE LAS UNIDADES DE OBRA**

### **DEL SOPORTE**

Se comprobará que su situación se corresponde con la de Proyecto.

El paramento soporte estará completamente acabado.

## **PROCESO DE EJECUCIÓN**

### **FASES DE EJECUCIÓN**

Replanteo. Montaje, fijación y nivelación. Conexionado. Colocación de lámparas y accesorios.

### **CONDICIONES DE TERMINACIÓN**

El nivel de iluminación será adecuado y uniforme. La fijación al soporte será correcta.

## **CONSERVACIÓN Y MANTENIMIENTO**

Se protegerá frente a golpes y salpicaduras.

## **CRITERIO DE MEDICIÓN EN OBRA Y CONDICIONES DE ABONO**

Se medirá el número de unidades realmente ejecutadas según especificaciones de Proyecto.

### **Unidad de obra 0606: Lámpara de techo colgante para cuatro bombillas de metal y cristal transparente con altura ajustable mediante tubo telescópico.**

#### **CARACTERÍSTICAS TÉCNICAS**

Suministro e instalación de lámpara de techo colgante para cuatro bombillas de metal y cristal transparente con altura ajustable mediante tubo telescópico. Incluso lámparas, accesorios, sujeciones y material auxiliar. Totalmente montada, conexionaada y comprobada.

#### **CRITERIO DE MEDICIÓN EN PROYECTO**

Número de unidades previstas, según documentación gráfica de Proyecto.

#### **CONDICIONES PREVIAS QUE HAN DE CUMPLIRSE ANTES DE LA EJECUCIÓN DE LAS UNIDADES DE OBRA**

##### **DEL SOPORTE**

Se comprobará que su situación se corresponde con la de Proyecto.

El paramento soporte estará completamente acabado.

#### **PROCESO DE EJECUCIÓN**

##### **FASES DE EJECUCIÓN**

Replanteo. Montaje, fijación y nivelación. Conexionado. Colocación de lámparas y accesorios.

##### **CONDICIONES DE TERMINACIÓN**

El nivel de iluminación será adecuado y uniforme. La fijación al soporte será correcta.

#### **CONSERVACIÓN Y MANTENIMIENTO**

Se protegerá frente a golpes y salpicaduras.

#### **CRITERIO DE MEDICIÓN EN OBRA Y CONDICIONES DE ABONO**

Se medirá el número de unidades realmente ejecutadas según especificaciones de Proyecto.

**Unidad de obra 0607: Aplique de pared, de latón de diámetro 13cm, orientable, con tres articulaciones, para lámpara de 30 W.**

#### **CARACTERÍSTICAS TÉCNICAS**

Suministro e instalación de aplique de pared, de latón de diámetro 13cm, orientable, con tres articulaciones, para lámpara de 30 W. Incluso lámparas, accesorios, sujeciones y material auxiliar. Totalmente montado, conexionado y comprobado.

#### **CRITERIO DE MEDICIÓN EN PROYECTO**

Número de unidades previstas, según documentación gráfica de Proyecto.

#### **CONDICIONES PREVIAS QUE HAN DE CUMPLIRSE ANTES DE LA EJECUCIÓN DE LAS UNIDADES DE OBRA**

##### **DEL SOPORTE**

Se comprobará que su situación se corresponde con la de Proyecto.

El paramento soporte estará completamente acabado.

#### **PROCESO DE EJECUCIÓN**

##### **FASES DE EJECUCIÓN**

Replanteo. Montaje, fijación y nivelación. Conexionado. Colocación de lámparas y accesorios.

##### **CONDICIONES DE TERMINACIÓN**

El nivel de iluminación será adecuado y uniforme. La fijación al soporte será correcta.

#### **CONSERVACIÓN Y MANTENIMIENTO**

Se protegerá frente a golpes y salpicaduras.

#### **CRITERIO DE MEDICIÓN EN OBRA Y CONDICIONES DE ABONO**

Se medirá el número de unidades realmente ejecutadas según especificaciones de Proyecto.

**Unidad de obra 0608: Luminaria industrial suspendida de jaula de alambre, de 10cm de diámetro, altura regulable, 1 lámpara de 30 W.**

#### **CARACTERÍSTICAS TÉCNICAS**

Suministro e instalación de luminaria industrial de jaula de alambre, de 10cm de diámetro, altura regulable, 1 lámpara de 30 W. Incluso lámparas, accesorios, sujeciones y material auxiliar. Totalmente montada, conexionaada y comprobada.



**CRITERIO DE MEDICIÓN EN PROYECTO**

Número de unidades previstas, según documentación gráfica de Proyecto.

**CONDICIONES PREVIAS QUE HAN DE CUMPLIRSE ANTES DE LA EJECUCIÓN DE LAS UNIDADES DE OBRA**

**DEL SOPORTE**

Se comprobará que su situación se corresponde con la de Proyecto.

El paramento soporte estará completamente acabado.

**PROCESO DE EJECUCIÓN**

**FASES DE EJECUCIÓN**

Replanteo. Montaje, fijación y nivelación. Conexionado. Colocación de lámparas y accesorios.

**CONDICIONES DE TERMINACIÓN**

El nivel de iluminación será adecuado y uniforme. La fijación al soporte será correcta.

**CONSERVACIÓN Y MANTENIMIENTO**

Se protegerá frente a golpes y salpicaduras.

**CRITERIO DE MEDICIÓN EN OBRA Y CONDICIONES DE ABONO**

Se medirá el número de unidades realmente ejecutadas según especificaciones de Proyecto.

**Unidad de obra 0609: Aplique de pared de jaula de alambre, de 10cm de diámetro, color negro 1 lámpara de 30 W.**

**CARACTERÍSTICAS TÉCNICAS**

Suministro e instalación de aplique de pared de jaula de alambre, de 10cm de diámetro, color negro 1 lámpara de 30 W. Incluso lámparas, accesorios, sujeciones de anclaje y material auxiliar. Totalmente montada, conexcionada y comprobada.

**CRITERIO DE MEDICIÓN EN PROYECTO**

Número de unidades previstas, según documentación gráfica de Proyecto.

**CONDICIONES PREVIAS QUE HAN DE CUMPLIRSE ANTES DE LA EJECUCIÓN DE LAS UNIDADES DE OBRA**

**DEL SOPORTE**

Se comprobará que su situación se corresponde con la de Proyecto.

El paramento soporte estará completamente acabado.

**PROCESO DE EJECUCIÓN**

**FASES DE EJECUCIÓN**

Replanteo. Montaje, fijación y nivelación. Conexionado. Colocación de lámparas y accesorios.

**CONDICIONES DE TERMINACIÓN**

El nivel de iluminación será adecuado y uniforme. La fijación al soporte será correcta.

**CONSERVACIÓN Y MANTENIMIENTO**

Se protegerá frente a golpes y salpicaduras.

**CRITERIO DE MEDICIÓN EN OBRA Y CONDICIONES DE ABONO**

Se medirá el número de unidades realmente ejecutadas según especificaciones de Proyecto.

**Unidad de obra 0610: Aplique de pared, 10cm de diámetro, de latón, acabado óxido viejo, para lámpara 30 W.**

**CARACTERÍSTICAS TÉCNICAS**

Suministro e instalación de aplique de pared, 10cm de diámetro, de latón, acabado óxido viejo, para lámpara 30 W. Incluso lámparas, accesorios, sujeciones y material auxiliar. Totalmente montado, conexionado y comprobado.

**CRITERIO DE MEDICIÓN EN PROYECTO**

Número de unidades previstas, según documentación gráfica de Proyecto.

**CONDICIONES PREVIAS QUE HAN DE CUMPLIRSE ANTES DE LA EJECUCIÓN DE LAS UNIDADES DE OBRA**

**DEL SOPORTE**

Se comprobará que su situación se corresponde con la de Proyecto.

El paramento soporte estará completamente acabado.

**PROCESO DE EJECUCIÓN**

**FASES DE EJECUCIÓN**

Replanteo. Montaje, fijación y nivelación. Conexionado. Colocación de lámparas y accesorios.

**CONDICIONES DE TERMINACIÓN**

El nivel de iluminación será adecuado y uniforme. La fijación al soporte será correcta.

**CONSERVACIÓN Y MANTENIMIENTO**

Se protegerá frente a golpes y salpicaduras.

**CRITERIO DE MEDICIÓN EN OBRA Y CONDICIONES DE ABONO**

Se medirá el número de unidades realmente ejecutadas según especificaciones de Proyecto.

**Unidad de obra 0611: Luminaria de techo Downlight, de 80 mm de diámetro y 40 mm de altura, para led de 20 W.**

**CARACTERÍSTICAS TÉCNICAS**

Suministro e instalación de luminaria de techo Downlight, de 80 mm de diámetro y 40 mm de altura, para led de 20 W; aro embellecedor de aluminio inyectado, termoalmatado, blanco; protección IP 20 y aislamiento clase F. Incluso lámparas, accesorios, sujeciones y material auxiliar. Totalmente montada, conexionada y comprobada.

**CRITERIO DE MEDICIÓN EN PROYECTO**

Número de unidades previstas, según documentación gráfica de Proyecto.

**CONDICIONES PREVIAS QUE HAN DE CUMPLIRSE ANTES DE LA EJECUCIÓN DE LAS UNIDADES DE OBRA**

**DEL SOPORTE**

Se comprobará que su situación se corresponde con la de Proyecto.

El paramento soporte estará completamente acabado.

**PROCESO DE EJECUCIÓN**

**FASES DE EJECUCIÓN**

Replanteo. Montaje, fijación y nivelación. Conexionado. Colocación de lámparas y accesorios.

**CONDICIONES DE TERMINACIÓN**

El nivel de iluminación será adecuado y uniforme. La fijación al soporte será correcta.

**CONSERVACIÓN Y MANTENIMIENTO**

Se protegerá frente a golpes y salpicaduras.

**CRITERIO DE MEDICIÓN EN OBRA Y CONDICIONES DE ABONO**

Se medirá el número de unidades realmente ejecutadas según especificaciones de Proyecto.

**Unidad de obra 0612: Proyector orientable para carril electrificado trifásico, de 65 mm de diámetro y 104,5 mm de altura, para led de 50 W.**

#### **CARACTERÍSTICAS TÉCNICAS**

Suministro e instalación de proyector orientable para carril electrificado trifásico, de 65 mm de diámetro y 104,5 mm de altura, para 1 lámpara led de 50 W; cuerpo de luminaria de plástico, acabado blanco mate; reflector de aluminio; óptica super intensiva; balasto electrónico; protección IP 20 y aislamiento clase F. Incluso lámparas, accesorios, sujeciones y material auxiliar. Totalmente montado, conexionado y comprobado.

#### **CRITERIO DE MEDICIÓN EN PROYECTO**

Número de unidades previstas, según documentación gráfica de Proyecto.

#### **CONDICIONES PREVIAS QUE HAN DE CUMPLIRSE ANTES DE LA EJECUCIÓN DE LAS UNIDADES DE OBRA**

##### **DEL SOPORTE**

Se comprobará que su situación se corresponde con la de Proyecto.

El soporte estará completamente acabado.

#### **PROCESO DE EJECUCIÓN**

##### **FASES DE EJECUCIÓN**

Replanteo. Montaje, fijación y nivelación. Conexionado. Colocación de lámparas y accesorios.

##### **CONDICIONES DE TERMINACIÓN**

El nivel de iluminación será adecuado y uniforme. La fijación al soporte será correcta.

#### **CONSERVACIÓN Y MANTENIMIENTO**

Se protegerá frente a golpes y salpicaduras.

#### **CRITERIO DE MEDICIÓN EN OBRA Y CONDICIONES DE ABONO**

Se medirá el número de unidades realmente ejecutadas según especificaciones de Proyecto.

**Unidad de obra 0613: Sistema de iluminación Schlüter-LIPROTEC "SCHLÜTER-SYSTEMS" de 1 m de longitud, compuesto de perfil de alojamiento de tiras de led de aluminio anodizado, color natural, acabado mate, Schlüter-LT-D 45 AE, de 4,5 mm de altura, suministrado en barras de 2,5 m de longitud, tira de led de color blanco cálido (3300K), de 2,5 m de longitud, Schlüter-LT ES 5, y fuente de alimentación de 24 V, Schlüter-LT EK 24V 30W, de 30 W de potencia.**

#### **CARACTERÍSTICAS TÉCNICAS**

Suministro y colocación de sistema de iluminación Schlüter-LIPROTEC "SCHLÜTER-SYSTEMS", de 1 m de longitud, compuesto de perfil de alojamiento de tiras de led de aluminio anodizado, color natural, acabado mate, Schlüter-LT-D 45 AE, de 4,5 mm de altura, suministrado en barras de 2,5 m de longitud, tira de led de color blanco cálido (3300K), de 2,5 m de longitud, Schlüter-LT ES 5, con grado de protección IP 65, de 120 led/m y 9,6 W/m de potencia, y fuente de alimentación de 24 V, Schlüter-LT EK 24V 30W, de 30 W de potencia. Incluso accesorios, sujeciones y material auxiliar. Totalmente montado, conexionado y comprobado. Sin incluir la canalización ni el cableado.

#### **CRITERIO DE MEDICIÓN EN PROYECTO**

Número de unidades previstas, según documentación gráfica de Proyecto.

#### **CONDICIONES PREVIAS QUE HAN DE CUMPLIRSE ANTES DE LA EJECUCIÓN DE LAS UNIDADES DE OBRA**

##### **DEL SOPORTE**

Se comprobará que el espesor y características de la junta son los adecuados para el tipo de perfil seleccionado.

#### **PROCESO DE EJECUCIÓN**

##### **FASES DE EJECUCIÓN**

Replanteo. Corte, colocación y fijación del perfil y accesorios. Colocación de la tira de led. Montaje y fijación de la fuente de alimentación. Conexionado.

### **CONDICIONES DE TERMINACIÓN**

Quedará plano y perfectamente adherido al soporte.

### **CRITERIO DE MEDICIÓN EN OBRA Y CONDICIONES DE ABONO**

Se medirá el número de unidades realmente ejecutadas según especificaciones de Proyecto.

**Unidad de obra 10.01: Detector lineal de humos, de infrarrojos, convencional, con reflector, para una cobertura máxima de 50 m de longitud y 15 m de anchura.**

### **CARACTERÍSTICAS TÉCNICAS**

Suministro e instalación de detector lineal de humos, de infrarrojos, convencional, con reflector, para una cobertura máxima de 50 m de longitud y 15 m de anchura, compuesto por unidad emisora/receptora y elemento reflector, para alimentación de 10,2 a 24 Vcc, con led indicador de acción. Totalmente montado, conexionado y probado.

### **NORMATIVA DE APLICACIÓN**

Instalación:

- CTE. DB HS Salubridad.
- Reglamento de Instalaciones de protección contra incendios.

### **CRITERIO DE MEDICIÓN EN PROYECTO**

Número de unidades previstas, según documentación gráfica de Proyecto.

### **CONDICIONES PREVIAS QUE HAN DE CUMPLIRSE ANTES DE LA EJECUCIÓN DE LAS UNIDADES DE OBRA**

#### **DEL SOPORTE**

Se comprobará que su situación se corresponde con la de Proyecto y que hay espacio suficiente para su instalación.

#### **DEL CONTRATISTA**

Las instalaciones se ejecutarán por empresas instaladoras autorizadas para el ejercicio de la actividad.

### **FASES DE EJECUCIÓN**

Replanteo. Fijación en paramento mediante elementos de anclaje. Montaje y conexionado del detector lineal de humos. Montaje del reflector.

### **CONSERVACIÓN Y MANTENIMIENTO**

Se protegerá de la humedad y del contacto con materiales agresivos.

### **CRITERIO DE MEDICIÓN EN OBRA Y CONDICIONES DE ABONO**

Se medirá el número de unidades realmente ejecutadas según especificaciones de Proyecto.

**Unidad de obra 10.02: Central de detección automática de incendios, convencional, microprocesada, de 2 zonas de detección.**

### **CARACTERÍSTICAS TÉCNICAS**

Suministro e instalación de central de detección automática de incendios, convencional, microprocesada, de 2 zonas de detección, con caja metálica y tapa de ABS, con módulo de alimentación, rectificador de corriente y cargador de batería, panel de control con indicador de alarma y avería y conmutador de corte de zonas. Incluso baterías. Totalmente montada, conexionada y probada.

### **NORMATIVA DE APLICACIÓN**

Instalación:

- CTE. DB HS Salubridad.
- Reglamento de Instalaciones de protección contra incendios.

### **CRITERIO DE MEDICIÓN EN PROYECTO**

Número de unidades previstas, según documentación gráfica de Proyecto.

## **CONDICIONES PREVIAS QUE HAN DE CUMPLIRSE ANTES DE LA EJECUCIÓN DE LAS UNIDADES DE OBRA**

### **DEL SOPORTE**

Se comprobará que su situación se corresponde con la de Proyecto y que hay espacio suficiente para su instalación.

### **DEL CONTRATISTA**

Las instalaciones se ejecutarán por empresas instaladoras autorizadas para el ejercicio de la actividad.

## **PROCESO DE EJECUCIÓN**

### **FASES DE EJECUCIÓN**

Replanteo. Fijación al paramento. Conexión a la red eléctrica y al circuito de detección. Colocación y conexionado de las baterías.

### **CONDICIONES DE TERMINACIÓN**

La central de detección de incendios será accesible.

## **CONSERVACIÓN Y MANTENIMIENTO**

Se protegerá de la humedad y del contacto con materiales agresivos.

## **CRITERIO DE MEDICIÓN EN OBRA Y CONDICIONES DE ABONO**

Se medirá el número de unidades realmente ejecutadas según especificaciones de Proyecto.

**Unidad de obra 10.03: Canalización fija en superficie, formada por tubo de PVC rígido, blindado, enchufable, de color negro, de 16 mm de diámetro nominal, con IP 547.**

### **CARACTERÍSTICAS TÉCNICAS**

Suministro e instalación de canalización de protección de cableado, fija en superficie, formada por tubo de PVC rígido, blindado, enchufable, de color negro, de 16 mm de diámetro nominal, con IP 547. Incluso p/p de abrazaderas, elementos de sujeción y accesorios (curvas, manguitos, tes, codos y curvas flexibles). Totalmente montada, conexionada y probada.

### **NORMATIVA DE APLICACIÓN**

Instalación: **REBT. Reglamento Electrotécnico para Baja Tensión.**

### **CRITERIO DE MEDICIÓN EN PROYECTO**

Longitud medida según documentación gráfica de Proyecto.

## **CONDICIONES PREVIAS QUE HAN DE CUMPLIRSE ANTES DE LA EJECUCIÓN DE LAS UNIDADES DE OBRA**

### **DEL SOPORTE**

Se comprobará que su situación y recorrido se corresponden con los de Proyecto, y que hay espacio suficiente para su instalación.

Se comprobarán las separaciones mínimas de las conducciones con otras instalaciones.

### **DEL CONTRATISTA**

Las instalaciones se ejecutarán por empresas instaladoras autorizadas para el ejercicio de la actividad.

## **PROCESO DE EJECUCIÓN**

### **FASES DE EJECUCIÓN**

Replanteo. Tendido y fijación de la canalización de protección.

### **CONDICIONES DE TERMINACIÓN**

La instalación tendrá resistencia mecánica. El conjunto será estanco.

## **CONSERVACIÓN Y MANTENIMIENTO**

Se protegerá de la humedad y del contacto con materiales agresivos.

## **CRITERIO DE MEDICIÓN EN OBRA Y CONDICIONES DE ABONO**

Se medirá la longitud realmente ejecutada según especificaciones de Proyecto.

**Unidad de obra 10.06: Luminaria de emergencia, con tubo lineal fluorescente, 6 W - G5, flujo luminoso 45 lúmenes.**

**CARACTERÍSTICAS TÉCNICAS**

Suministro e instalación de luminaria de emergencia, con tubo lineal fluorescente, 6 W - G5, flujo luminoso 45 lúmenes, carcasa de 245x110x58 mm, clase II, IP 42, con baterías de Ni-Cd de alta temperatura, autonomía de 1 h, alimentación a 230 V, tiempo de carga 24 h. Incluso accesorios, elementos de anclaje y material auxiliar. Totalmente montada, conexiónada y probada.

**NORMATIVA DE APLICACIÓN**

Instalación:

- **REBT. Reglamento Electrotécnico para Baja Tensión.**
- **CTE. DB SUA Seguridad de utilización y accesibilidad.**

**CRITERIO DE MEDICIÓN EN PROYECTO**

Número de unidades previstas, según documentación gráfica de Proyecto.

**CONDICIONES PREVIAS QUE HAN DE CUMPLIRSE ANTES DE LA EJECUCIÓN DE LAS UNIDADES DE OBRA**

**DEL SOPORTE**

Se comprobará que su situación se corresponde con la de Proyecto y que la zona de ubicación está completamente terminada.

**PROCESO DE EJECUCIÓN**

**FASES DE EJECUCIÓN**

Replanteo. Montaje, fijación y nivelación. Conexiónado.

**CONDICIONES DE TERMINACIÓN**

La visibilidad será adecuada.

**CONSERVACIÓN Y MANTENIMIENTO**

Se protegerá frente a golpes y salpicaduras.

**CRITERIO DE MEDICIÓN EN OBRA Y CONDICIONES DE ABONO**

Se medirá el número de unidades realmente ejecutadas según especificaciones de Proyecto.

**Unidad de obra 10.05: Señalización de equipos contra incendios, mediante placa de poliestireno fotoluminiscente, de 210x210 mm.**

**CARACTERÍSTICAS TÉCNICAS**

Suministro y colocación de placa de señalización de equipos contra incendios, de poliestireno fotoluminiscente, de 210x210 mm.

**CRITERIO DE MEDICIÓN EN PROYECTO**

Número de unidades previstas, según documentación gráfica de Proyecto.

**CONDICIONES PREVIAS QUE HAN DE CUMPLIRSE ANTES DE LA EJECUCIÓN DE LAS UNIDADES DE OBRA**

**DEL SOPORTE**

Se comprobará que su situación se corresponde con la de Proyecto y que la zona de ubicación está completamente terminada.

**PROCESO DE EJECUCIÓN**

**FASES DE EJECUCIÓN**

Replanteo. Colocación y fijación al paramento mediante elementos de anclaje.

**CONDICIONES DE TERMINACIÓN**

La visibilidad será adecuada.

**CONSERVACIÓN Y MANTENIMIENTO**

Se protegerá frente a golpes y salpicaduras.

#### **CRITERIO DE MEDICIÓN EN OBRA Y CONDICIONES DE ABONO**

Se medirá el número de unidades realmente ejecutadas según especificaciones de Proyecto.

**Unidad de obra 10.04: Extintor portátil de polvo químico ABC polivalente antibrasa, con presión incorporada, de eficacia 21A-113B-C, con 6 kg de agente extintor.**

#### **MEDIDAS PARA ASEGURAR LA COMPATIBILIDAD ENTRE LOS DIFERENTES PRODUCTOS, ELEMENTOS Y SISTEMAS CONSTRUCTIVOS QUE COMPONEN LA UNIDAD DE OBRA.**

En caso de utilizar en un mismo local extintores de tipos diferentes, se tendrá en cuenta la posible incompatibilidad entre los distintos agentes de los mismos.

#### **CARACTERÍSTICAS TÉCNICAS**

Suministro y colocación de extintor portátil de polvo químico ABC polivalente antibrasa, con presión incorporada, de eficacia 21A-113B-C, con 6 kg de agente extintor, con manómetro y manguera con boquilla difusora. Incluso soporte y accesorios de montaje. Totalmente montado.

#### **NORMATIVA DE APLICACIÓN**

Instalación:

- CTE. DB HS Salubridad.
- Reglamento de Instalaciones de protección contra incendios.

#### **CRITERIO DE MEDICIÓN EN PROYECTO**

Número de unidades previstas, según documentación gráfica de Proyecto.

#### **CONDICIONES PREVIAS QUE HAN DE CUMPLIRSE ANTES DE LA EJECUCIÓN DE LAS UNIDADES DE OBRA**

##### **DEL SOPORTE**

Se comprobará que su situación se corresponde con la de Proyecto y que la zona de ubicación está completamente terminada.

##### **DEL CONTRATISTA**

Las instalaciones se ejecutarán por empresas instaladoras autorizadas para el ejercicio de la actividad.

#### **PROCESO DE EJECUCIÓN**

##### **FASES DE EJECUCIÓN**

Replanteo de la situación del extintor. Colocación y fijación del soporte. Colocación del extintor.

##### **CONDICIONES DE TERMINACIÓN**

El extintor quedará totalmente visible. Llevará incorporado su correspondiente placa identificativa.

#### **CONSERVACIÓN Y MANTENIMIENTO**

Se protegerá frente a golpes.

#### **CRITERIO DE MEDICIÓN EN OBRA Y CONDICIONES DE ABONO**

Se medirá el número de unidades realmente ejecutadas según especificaciones de Proyecto.

**Unidad de obra 0801: Bajante interior insonorizada de la red de evacuación de aguas residuales, formada por tubo de PVC con carga mineral, insonorizado, de 110 mm de diámetro, unión con junta elástica.**

#### **MEDIDAS PARA ASEGURAR LA COMPATIBILIDAD ENTRE LOS DIFERENTES PRODUCTOS, ELEMENTOS Y SISTEMAS CONSTRUCTIVOS QUE COMPONEN LA UNIDAD DE OBRA.**

En los pasatubos se interpondrá una masilla asfáltica o un material elástico para evitar contactos inconvenientes entre distintos materiales.

#### **CARACTERÍSTICAS TÉCNICAS**

Suministro y montaje de bajante interior insonorizada de la red de evacuación de aguas residuales, formada por tubo de PVC con carga mineral, insonorizado, de 110 mm de diámetro

y 5 mm de espesor. Incluso p/p de material auxiliar para montaje y sujeción a la obra, accesorios y piezas especiales colocados mediante unión a presión con junta elástica. Totalmente montada, conexionada y probada por la empresa instaladora mediante las correspondientes pruebas de servicio (incluidas en este precio).

#### **NORMATIVA DE APLICACIÓN**

Instalación: **CTE. DB HS Salubridad.**

#### **CRITERIO DE MEDICIÓN EN PROYECTO**

Longitud medida según documentación gráfica de Proyecto.

#### **CONDICIONES PREVIAS QUE HAN DE CUMPLIRSE ANTES DE LA EJECUCIÓN DE LAS UNIDADES DE OBRA**

##### **DEL SOPORTE**

Se comprobará que su situación y recorrido se corresponden con los de Proyecto, y que hay espacio suficiente para su instalación.

Se comprobará la existencia de huecos y pasatubos en los forjados y elementos estructurales a atravesar.

Se comprobará que la obra donde va a quedar fijada tiene un mínimo de 12 cm de espesor.

#### **PROCESO DE EJECUCIÓN**

##### **FASES DE EJECUCIÓN**

Replanteo y trazado de la bajante. Presentación en seco de tubos, accesorios y piezas especiales. Colocación y fijación de tubos, accesorios y piezas especiales. Limpieza de la zona a unir, colocación de la junta elástica y conexión de las piezas. Realización de pruebas de servicio.

##### **CONDICIONES DE TERMINACIÓN**

La bajante no presentará fugas y tendrá libre desplazamiento respecto a los movimientos de la estructura.

#### **PRUEBAS DE SERVICIO**

Prueba de estanqueidad parcial.

Normativa de aplicación: CTE. DB HS Salubridad

#### **CONSERVACIÓN Y MANTENIMIENTO**

Se protegerá frente a golpes.

#### **CRITERIO DE MEDICIÓN EN OBRA Y CONDICIONES DE ABONO**

Se medirá la longitud realmente ejecutada según especificaciones de Proyecto.

**Unidad de obra 0802: Red de pequeña evacuación, insonorizada, colocada superficialmente, de PVC con carga mineral, de 40 mm de diámetro, unión con junta elástica.**

#### **MEDIDAS PARA ASEGURAR LA COMPATIBILIDAD ENTRE LOS DIFERENTES PRODUCTOS, ELEMENTOS Y SISTEMAS CONSTRUCTIVOS QUE COMPONEN LA UNIDAD DE OBRA.**

Cuando la derivación del inodoro deba atravesar un paramento o forjado, se colocará un pasatubos, para evitar el contacto con morteros.

En los pasatubos se interpondrá una masilla asfáltica o un material elástico para evitar contactos inconvenientes entre distintos materiales.

#### **CARACTERÍSTICAS TÉCNICAS**

Suministro e instalación de red de pequeña evacuación, insonorizada, colocada superficialmente y fijada al paramento, formada por tubo de PVC con carga mineral, de 40 mm de diámetro y 3 mm de espesor, que conecta el aparato con la bajante, el colector o el bote sifónico. Incluso p/p de material auxiliar para montaje y sujeción a la obra, accesorios y piezas especiales colocados mediante unión a presión con junta elástica. Totalmente montada, conexionada y probada por la empresa instaladora mediante las correspondientes pruebas de servicio (incluidas en este precio).



#### **NORMATIVA DE APLICACIÓN**

Instalación: **CTE. DB HS Salubridad.**

#### **CRITERIO DE MEDICIÓN EN PROYECTO**

Longitud medida según documentación gráfica de Proyecto.

#### **CONDICIONES PREVIAS QUE HAN DE CUMPLIRSE ANTES DE LA EJECUCIÓN DE LAS UNIDADES DE OBRA**

##### **DEL SOPORTE**

Se comprobará que su situación y recorrido se corresponden con los de Proyecto, y que hay espacio suficiente para su instalación.

#### **PROCESO DE EJECUCIÓN**

##### **FASES DE EJECUCIÓN**

Replanteo. Presentación de tubos, accesorios y piezas especiales. Fijación del material auxiliar para montaje y sujeción a la obra. Colocación y fijación de tubos, accesorios y piezas especiales. Realización de pruebas de servicio.

##### **CONDICIONES DE TERMINACIÓN**

Las conducciones dispondrán de tapones de cierre, colocados en los puntos de entrada de desagüe, hasta la recepción de los aparatos sanitarios. La red tendrá resistencia mecánica y estanqueidad.

#### **PRUEBAS DE SERVICIO**

Prueba de estanqueidad parcial.

Normativa de aplicación: CTE. DB HS Salubridad

#### **CONSERVACIÓN Y MANTENIMIENTO**

Se protegerá frente a golpes.

#### **CRITERIO DE MEDICIÓN EN OBRA Y CONDICIONES DE ABONO**

Se medirá la longitud realmente ejecutada según especificaciones de Proyecto.

**Unidad de obra 0803: Red de pequeña evacuación, insonorizada, colocada superficialmente, de PVC con carga mineral, de 50 mm de diámetro, unión con junta elástica.**

#### **MEDIDAS PARA ASEGURAR LA COMPATIBILIDAD ENTRE LOS DIFERENTES PRODUCTOS, ELEMENTOS Y SISTEMAS CONSTRUCTIVOS QUE COMPONEN LA UNIDAD DE OBRA.**

Cuando la derivación del inodoro deba atravesar un paramento o forjado, se colocará un pasatubos, para evitar el contacto con morteros.

En los pasatubos se interpondrá una masilla asfáltica o un material elástico para evitar contactos inconvenientes entre distintos materiales.

#### **CARACTERÍSTICAS TÉCNICAS**

Suministro e instalación de red de pequeña evacuación, insonorizada, colocada superficialmente y fijada al paramento, formada por tubo de PVC con carga mineral, de 50 mm de diámetro y 3 mm de espesor, que conecta el aparato con la bajante, el colector o el bote sifónico. Incluso p/p de material auxiliar para montaje y sujeción a la obra, accesorios y piezas especiales colocados mediante unión a presión con junta elástica. Totalmente montada, conexionada y probada por la empresa instaladora mediante las correspondientes pruebas de servicio (incluidas en este precio).

#### **NORMATIVA DE APLICACIÓN**

Instalación: **CTE. DB HS Salubridad.**

#### **CRITERIO DE MEDICIÓN EN PROYECTO**

Longitud medida según documentación gráfica de Proyecto.

## **CONDICIONES PREVIAS QUE HAN DE CUMPLIRSE ANTES DE LA EJECUCIÓN DE LAS UNIDADES DE OBRA**

### **DEL SOPORTE**

Se comprobará que su situación y recorrido se corresponden con los de Proyecto, y que hay espacio suficiente para su instalación.

## **PROCESO DE EJECUCIÓN**

### **FASES DE EJECUCIÓN**

Replanteo. Presentación de tubos, accesorios y piezas especiales. Fijación del material auxiliar para montaje y sujeción a la obra. Colocación y fijación de tubos, accesorios y piezas especiales. Realización de pruebas de servicio.

### **CONDICIONES DE TERMINACIÓN**

Las conducciones dispondrán de tapones de cierre, colocados en los puntos de entrada de desagüe, hasta la recepción de los aparatos sanitarios. La red tendrá resistencia mecánica y estanqueidad.

## **PRUEBAS DE SERVICIO**

Prueba de estanqueidad parcial.

Normativa de aplicación: CTE. DB HS Salubridad

## **CONSERVACIÓN Y MANTENIMIENTO**

Se protegerá frente a golpes.

## **CRITERIO DE MEDICIÓN EN OBRA Y CONDICIONES DE ABONO**

Se medirá la longitud realmente ejecutada según especificaciones de Proyecto.

**Unidad de obra 0804: Red de pequeña evacuación, insonorizada, colocada superficialmente, de PVC con carga mineral, de 63 mm de diámetro, unión con junta elástica.**

## **MEDIDAS PARA ASEGURAR LA COMPATIBILIDAD ENTRE LOS DIFERENTES PRODUCTOS, ELEMENTOS Y SISTEMAS CONSTRUCTIVOS QUE COMPONEN LA UNIDAD DE OBRA.**

Cuando la derivación del inodoro deba atravesar un paramento o forjado, se colocará un pasatubos, para evitar el contacto con morteros.

En los pasatubos se interpondrá una masilla asfáltica o un material elástico para evitar contactos inconvenientes entre distintos materiales.

## **CARACTERÍSTICAS TÉCNICAS**

Suministro e instalación de red de pequeña evacuación, insonorizada, colocada superficialmente y fijada al paramento, formada por tubo de PVC con carga mineral, de 63 mm de diámetro y 4 mm de espesor, que conecta el aparato con la bajante, el colector o el bote sifónico. Incluso p/p de material auxiliar para montaje y sujeción a la obra, accesorios y piezas especiales colocados mediante unión a presión con junta elástica. Totalmente montada, conexiónada y probada por la empresa instaladora mediante las correspondientes pruebas de servicio (incluidas en este precio).

## **NORMATIVA DE APLICACIÓN**

Instalación: CTE. DB HS Salubridad.

## **CRITERIO DE MEDICIÓN EN PROYECTO**

Longitud medida según documentación gráfica de Proyecto.

## **CONDICIONES PREVIAS QUE HAN DE CUMPLIRSE ANTES DE LA EJECUCIÓN DE LAS UNIDADES DE OBRA**

### **DEL SOPORTE**

Se comprobará que su situación y recorrido se corresponden con los de Proyecto, y que hay espacio suficiente para su instalación.

## **PROCESO DE EJECUCIÓN**

### **FASES DE EJECUCIÓN**

Replanteo. Presentación de tubos, accesorios y piezas especiales. Fijación del material auxiliar para montaje y sujeción a la obra. Colocación y fijación de tubos, accesorios y piezas especiales. Realización de pruebas de servicio.

### **CONDICIONES DE TERMINACIÓN**

Las conducciones dispondrán de tapones de cierre, colocados en los puntos de entrada de desagüe, hasta la recepción de los aparatos sanitarios. La red tendrá resistencia mecánica y estanqueidad.

## **PRUEBAS DE SERVICIO**

Prueba de estanqueidad parcial.

Normativa de aplicación: CTE. DB HS Salubridad

## **CONSERVACIÓN Y MANTENIMIENTO**

Se protegerá frente a golpes.

## **CRITERIO DE MEDICIÓN EN OBRA Y CONDICIONES DE ABONO**

Se medirá la longitud realmente ejecutada según especificaciones de Proyecto.

**Unidad de obra 0805: Red de pequeña evacuación, insonorizada, colocada superficialmente, de PVC con carga mineral, de 100 mm de diámetro, unión con junta elástica.**

## **MEDIDAS PARA ASEGURAR LA COMPATIBILIDAD ENTRE LOS DIFERENTES PRODUCTOS, ELEMENTOS Y SISTEMAS CONSTRUCTIVOS QUE COMPONEN LA UNIDAD DE OBRA.**

Cuando la derivación del inodoro deba atravesar un paramento o forjado, se colocará un pasatubos, para evitar el contacto con morteros.

En los pasatubos se interpondrá una masilla asfáltica o un material elástico para evitar contactos inconvenientes entre distintos materiales.

## **CARACTERÍSTICAS TÉCNICAS**

Suministro e instalación de red de pequeña evacuación, insonorizada, colocada superficialmente y fijada al paramento, formada por tubo de PVC con carga mineral, de 100 mm de diámetro y 4,5 mm de espesor, que conecta el aparato con la bajante, el colector o el bote sifónico. Incluso p/p de material auxiliar para montaje y sujeción a la obra, accesorios y piezas especiales colocados mediante unión a presión con junta elástica. Totalmente montada, conexionada y probada por la empresa instaladora mediante las correspondientes pruebas de servicio (incluidas en este precio).

## **NORMATIVA DE APLICACIÓN**

Instalación: **CTE. DB HS Salubridad.**

## **CRITERIO DE MEDICIÓN EN PROYECTO**

Longitud medida según documentación gráfica de Proyecto.

## **CONDICIONES PREVIAS QUE HAN DE CUMPLIRSE ANTES DE LA EJECUCIÓN DE LAS UNIDADES DE OBRA**

### **DEL SOPORTE**

Se comprobará que su situación y recorrido se corresponden con los de Proyecto, y que hay espacio suficiente para su instalación.

## **PROCESO DE EJECUCIÓN**

### **FASES DE EJECUCIÓN**

Replanteo. Presentación de tubos, accesorios y piezas especiales. Fijación del material auxiliar para montaje y sujeción a la obra. Colocación y fijación de tubos, accesorios y piezas especiales. Realización de pruebas de servicio.

### **CONDICIONES DE TERMINACIÓN**

Las conducciones dispondrán de tapones de cierre, colocados en los puntos de entrada de desagüe, hasta la recepción de los aparatos sanitarios. La red tendrá resistencia mecánica y estanqueidad.

### **PRUEBAS DE SERVICIO**

Prueba de estanqueidad parcial.

Normativa de aplicación: CTE. DB HS Salubridad

### **CONSERVACIÓN Y MANTENIMIENTO**

Se protegerá frente a golpes.

### **CRITERIO DE MEDICIÓN EN OBRA Y CONDICIONES DE ABONO**

Se medirá la longitud realmente ejecutada según especificaciones de Proyecto.

**Unidad de obra 0806: Red de pequeña evacuación, insonorizada, colocada superficialmente, de PVC con carga mineral, de 110 mm de diámetro, unión con junta elástica.**

### **MEDIDAS PARA ASEGURAR LA COMPATIBILIDAD ENTRE LOS DIFERENTES PRODUCTOS, ELEMENTOS Y SISTEMAS CONSTRUCTIVOS QUE COMPONEN LA UNIDAD DE OBRA.**

Cuando la derivación del inodoro deba atravesar un paramento o forjado, se colocará un pasatubos, para evitar el contacto con morteros.

En los pasatubos se interpondrá una masilla asfáltica o un material elástico para evitar contactos inconvenientes entre distintos materiales.

### **CARACTERÍSTICAS TÉCNICAS**

Suministro e instalación de red de pequeña evacuación, insonorizada, colocada superficialmente y fijada al paramento, formada por tubo de PVC con carga mineral, de 110 mm de diámetro y 5 mm de espesor, que conecta el aparato con la bajante, el colector o el bote sifónico. Incluso p/p de material auxiliar para montaje y sujeción a la obra, accesorios y piezas especiales colocados mediante unión a presión con junta elástica. Totalmente montada, conexionada y probada por la empresa instaladora mediante las correspondientes pruebas de servicio (incluidas en este precio).

### **NORMATIVA DE APLICACIÓN**

Instalación: CTE. DB HS Salubridad.

### **CRITERIO DE MEDICIÓN EN PROYECTO**

Longitud medida según documentación gráfica de Proyecto.

### **CONDICIONES PREVIAS QUE HAN DE CUMPLIRSE ANTES DE LA EJECUCIÓN DE LAS UNIDADES DE OBRA**

#### **DEL SOPORTE**

Se comprobará que su situación y recorrido se corresponden con los de Proyecto, y que hay espacio suficiente para su instalación.

### **PROCESO DE EJECUCIÓN**

#### **FASES DE EJECUCIÓN**

Replanteo. Presentación de tubos, accesorios y piezas especiales. Fijación del material auxiliar para montaje y sujeción a la obra. Colocación y fijación de tubos, accesorios y piezas especiales. Realización de pruebas de servicio.

#### **CONDICIONES DE TERMINACIÓN**

Las conducciones dispondrán de tapones de cierre, colocados en los puntos de entrada de desagüe, hasta la recepción de los aparatos sanitarios. La red tendrá resistencia mecánica y estanqueidad.

### **PRUEBAS DE SERVICIO**

Prueba de estanqueidad parcial.

Normativa de aplicación: CTE. DB HS Salubridad

### **CONSERVACIÓN Y MANTENIMIENTO**

Se protegerá frente a golpes.

### **CRITERIO DE MEDICIÓN EN OBRA Y CONDICIONES DE ABONO**

Se medirá la longitud realmente ejecutada según especificaciones de Proyecto.

**Unidad de obra 0807: Válvula de ventilación de PVC, para tubería de ventilación, con junta elástica.**

### **CARACTERÍSTICAS TÉCNICAS**

Suministro y montaje de válvula de ventilación de PVC, de 32 mm de diámetro, para tubería de ventilación, colocada mediante unión a presión con junta elástica. Totalmente montada.

### **NORMATIVA DE APLICACIÓN**

Instalación: **CTE. DB HS Salubridad.**

### **CRITERIO DE MEDICIÓN EN PROYECTO**

Número de unidades previstas, según documentación gráfica de Proyecto.

### **CONDICIONES PREVIAS QUE HAN DE CUMPLIRSE ANTES DE LA EJECUCIÓN DE LAS UNIDADES DE OBRA**

#### **DEL SOPORTE**

Se comprobará que la ubicación se corresponde con la de Proyecto.

### **FASES DE EJECUCIÓN**

Replanteo. Presentación en seco. Limpieza de la zona a unir, colocación de la junta elástica y conexión de las piezas.

### **CONSERVACIÓN Y MANTENIMIENTO**

Se protegerá frente a golpes.

### **CRITERIO DE MEDICIÓN EN OBRA Y CONDICIONES DE ABONO**

Se medirá el número de unidades realmente ejecutadas según especificaciones de Proyecto.

**Unidad de obra 0808: Bote sifónico de PVC, de 110 mm de diámetro, con tapa ciega de acero inoxidable, colocado superficialmente bajo el forjado.**

### **CARACTERÍSTICAS TÉCNICAS**

Suministro e instalación de bote sifónico de PVC, de 110 mm de diámetro, con cinco entradas de 40 mm de diámetro y una salida de 50 mm de diámetro, con tapa ciega de acero inoxidable, colocado superficialmente bajo el forjado. Incluso prolongador. Totalmente montado, conexión y probado por la empresa instaladora mediante las correspondientes pruebas de servicio (incluidas en este precio).

### **NORMATIVA DE APLICACIÓN**

Instalación: **CTE. DB HS Salubridad.**

### **CRITERIO DE MEDICIÓN EN PROYECTO**

Número de unidades previstas, según documentación gráfica de Proyecto.

### **CONDICIONES PREVIAS QUE HAN DE CUMPLIRSE ANTES DE LA EJECUCIÓN DE LAS UNIDADES DE OBRA**

#### **DEL SOPORTE**

Se comprobará que la ubicación se corresponde con la de Proyecto.

### **PROCESO DE EJECUCIÓN**

#### **FASES DE EJECUCIÓN**

Replanteo. Presentación de tubos, accesorios y piezas especiales. Colocación del bote sifónico. Conexión. Realización de pruebas de servicio.

#### **CONDICIONES DE TERMINACIÓN**

Tendrá resistencia mecánica y estanqueidad.

### **PRUEBAS DE SERVICIO**

Prueba de estanqueidad parcial.

Normativa de aplicación: CTE. DB HS Salubridad

### **CONSERVACIÓN Y MANTENIMIENTO**

Se protegerá frente a golpes.

### **CRITERIO DE MEDICIÓN EN OBRA Y CONDICIONES DE ABONO**

Se medirá el número de unidades realmente ejecutadas según especificaciones de Proyecto.

**Unidad de obra 0903: Campana extractora, con chimenea, con 1 motor tangencial. Según UNE-EN 60335-1, con tramo de conexión de tubo flexible de aluminio.**

### **CARACTERÍSTICAS TÉCNICAS**

Suministro e instalación de campana extractora con chimenea con 1 motor tangencial. Incluso tramo de conexión de tubo flexible de aluminio a conducto de extracción para salida de humos. Totalmente montado, conexionado y probado.

### **NORMATIVA DE APLICACIÓN**

Instalación: CTE. DB HS Salubridad.

### **CRITERIO DE MEDICIÓN EN PROYECTO**

Número de unidades previstas, según documentación gráfica de Proyecto.

### **CONDICIONES PREVIAS QUE HAN DE CUMPLIRSE ANTES DE LA EJECUCIÓN DE LAS UNIDADES DE OBRA**

#### **DEL SOPORTE**

Se comprobará que su situación se corresponde con la de Proyecto.

### **FASES DE EJECUCIÓN**

Replanteo mediante plantilla. Fijación en paramento mediante elementos de anclaje. Colocación del aparato. Conexión a la red.

### **CONSERVACIÓN Y MANTENIMIENTO**

Se protegerá frente a golpes y salpicaduras.

### **CRITERIO DE MEDICIÓN EN OBRA Y CONDICIONES DE ABONO**

Se medirá el número de unidades realmente ejecutadas según especificaciones de Proyecto.

**Unidad de obra 0901: Conducto semirrígido de doble pared de chapa de aluminio con aislamiento acústico, para instalación de ventilación.**

### **MEDIDAS PARA ASEGURAR LA COMPATIBILIDAD ENTRE LOS DIFERENTES PRODUCTOS, ELEMENTOS Y SISTEMAS CONSTRUCTIVOS QUE COMPONEN LA UNIDAD DE OBRA.**

Para evitar que se produzca el fenómeno electroquímico de la corrosión galvánica entre metales con diferente potencial, se tomarán las siguientes medidas: evitar el contacto físico entre ellos, aislar eléctricamente los metales con diferente potencial y evitar el contacto entre los elementos metálicos y el yeso.

### **CARACTERÍSTICAS TÉCNICAS**

Suministro y colocación de conducto para instalación de ventilación, constituido por panel rígido de alta densidad de lana de vidrio, revestido por la cara exterior con una lámina de aluminio. El canto macho está rebordeado por el complejo interior de aluminio. Temperatura de trabajo de 200°C y puntas de temperatura de hasta 250°C, clase A1 según UNE-EN 13501-1. Incluso p/p de material auxiliar para montaje y sujeción a la obra, accesorios y piezas especiales. Totalmente montado, conexionado y probado por la empresa instaladora mediante las correspondientes pruebas de servicio (incluidas en este precio).

### **NORMATIVA DE APLICACIÓN**

Instalación: CTE. DB HS Salubridad.

### **CRITERIO DE MEDICIÓN EN PROYECTO**

Longitud medida según documentación gráfica de Proyecto.

## **CONDICIONES PREVIAS QUE HAN DE CUMPLIRSE ANTES DE LA EJECUCIÓN DE LAS UNIDADES DE OBRA**

### **DEL SOPORTE**

Se comprobará que su situación y recorrido se corresponden con los de Proyecto, y que hay espacio suficiente para su instalación.

Se comprobará la existencia de huecos y pasatubos en los forjados y elementos estructurales a atravesar.

## **PROCESO DE EJECUCIÓN**

### **FASES DE EJECUCIÓN**

Replanteo y trazado del conducto. Presentación de tubos, accesorios y piezas especiales. Colocación y fijación de tubos, accesorios y piezas especiales. Realización de pruebas de servicio.

### **CONDICIONES DE TERMINACIÓN**

El conducto será estanco. La ventilación será adecuada.

## **PRUEBAS DE SERVICIO**

Prueba de resistencia mecánica y estanqueidad.

Normativa de aplicación: UNE-EN 12237. Ventilación de edificios. Conductos. Resistencia y fugas de conductos circulares de chapa metálica

## **CONSERVACIÓN Y MANTENIMIENTO**

Se protegerá frente a golpes.

## **CRITERIO DE MEDICIÓN EN OBRA Y CONDICIONES DE ABONO**

Se medirá la longitud realmente ejecutada según especificaciones de Proyecto.

## **Unidad de obra 0902: Ventilador helicoidal con hélice de plástico reforzada con fibra de vidrio y motor para alimentación monofásica.**

### **CARACTERÍSTICAS TÉCNICAS**

Suministro e instalación de ventilador helicoidal con hélice de plástico reforzada con fibra de vidrio, motor para alimentación monofásica a 230 V y 50 Hz de frecuencia, con protección térmica, aislamiento clase F, protección IP 65 y caja de bornes ignífuga con condensador, de 2500 r.p.m., potencia absorbida 0,38 kW, caudal máximo 3260 m<sup>3</sup>/h, nivel de presión sonora 70 dBA. Incluso elementos antivibratorios, elementos de fijación y accesorios. Totalmente montado, conexionado y probado.

### **NORMATIVA DE APLICACIÓN**

Instalación: **CTE. DB HS Salubridad.**

### **CRITERIO DE MEDICIÓN EN PROYECTO**

Número de unidades previstas, según documentación gráfica de Proyecto.

## **CONDICIONES PREVIAS QUE HAN DE CUMPLIRSE ANTES DE LA EJECUCIÓN DE LAS UNIDADES DE OBRA**

### **DEL SOPORTE**

Se comprobará que su situación se corresponde con la de Proyecto.

## **PROCESO DE EJECUCIÓN**

### **FASES DE EJECUCIÓN**

Colocación y fijación del ventilador. Conexión a la red eléctrica.

### **CONDICIONES DE TERMINACIÓN**

La evacuación de humos y gases será correcta.

## **CONSERVACIÓN Y MANTENIMIENTO**

Se protegerá frente a golpes y salpicaduras.

## **CRITERIO DE MEDICIÓN EN OBRA Y CONDICIONES DE ABONO**

Se medirá el número de unidades realmente ejecutadas según especificaciones de Proyecto.

**Unidad de obra 13.09: Montaplatos hidráulico para 50 kg, de 2 paradas (9 m).**

**MEDIDAS PARA ASEGURAR LA COMPATIBILIDAD ENTRE LOS DIFERENTES PRODUCTOS, ELEMENTOS Y SISTEMAS CONSTRUCTIVOS QUE COMPONEN LA UNIDAD DE OBRA.**

El hueco del montaplatos no contendrá canalizaciones ni elementos extraños al servicio del montaplatos ni se utilizará para ventilar locales ajenos a su servicio.

**CARACTERÍSTICAS TÉCNICAS**

Suministro e instalación de montaplatos hidráulico para 50 kg, de 2 paradas (9 m), con guías y un pistón. Totalmente montado, conexionado y probado por la empresa instaladora mediante las correspondientes pruebas de servicio (incluidas en este precio).

**CRITERIO DE MEDICIÓN EN PROYECTO**

Número de unidades previstas, según documentación gráfica de Proyecto.

**CONDICIONES PREVIAS QUE HAN DE CUMPLIRSE ANTES DE LA EJECUCIÓN DE LAS UNIDADES DE OBRA**

**DEL SOPORTE**

Se comprobará que los paramentos del hueco del montacargas tienen una resistencia mecánica suficiente para soportar las acciones debidas al funcionamiento de la maquinaria y que están contruidos con materiales incombustibles y duraderos.

**FASES DE EJECUCIÓN**

Replanteo. Instalación del montacargas. Conexionado con la red eléctrica. Realización de pruebas de servicio.

**PRUEBAS DE SERVICIO**

Prueba de funcionamiento.

Normativa de aplicación: Instrucción técnica complementaria ITC-MIE-AEM 1, referente a ascensores electromecánicos

**CONSERVACIÓN Y MANTENIMIENTO**

Se protegerá frente a golpes.

**CRITERIO DE MEDICIÓN EN OBRA Y CONDICIONES DE ABONO**

Se medirá el número de unidades realmente ejecutadas según especificaciones de Proyecto.

**2.2.8.- Revestimientos y trasdosados**

**Unidad de obra 1303: Alicatado con mosaico de gres esmaltado 2,5x2,5 cm, 8 €/m<sup>2</sup>, colocado sobre una superficie soporte de placas de yeso laminado en paramentos interiores, mediante adhesivo cementoso normal, C1 gris, con junta abierta (separación entre 3 y 15 mm); cantoneras de PVC.**

**CARACTERÍSTICAS TÉCNICAS**

Suministro y colocación de alicatado con mosaico de gres esmaltado (paramento, tipo 1; sin requisitos adicionales, tipo 0; ningún requisito adicional, 2,5x2,5 cm, 8 €/m<sup>2</sup>, recibido con adhesivo cementoso normal, C1 sin ninguna característica adicional, color gris. Incluso p/p de preparación de la superficie soporte de placas de yeso laminado; replanteo, cortes, cantoneras de PVC, crucetas de PVC, y juntas; rejuntado con lechada de cemento y arena, L, 1/2 CEM II/A-P 32,5 R, para junta abierta (entre 3 y 15 mm), coloreada con la misma tonalidad de las piezas; acabado y limpieza final.

**NORMATIVA DE APLICACIÓN**

Ejecución: **NTE-RPA. Revestimientos de paramentos: Alicatados.**

**CRITERIO DE MEDICIÓN EN PROYECTO**

Superficie medida según documentación gráfica de Proyecto, deduciendo los huecos de superficie mayor de 3 m<sup>2</sup>. No se ha incrementado la medición por roturas y recortes, ya que en la descomposición se ha considerado un 5% más de piezas.



## **CONDICIONES PREVIAS QUE HAN DE CUMPLIRSE ANTES DE LA EJECUCIÓN DE LAS UNIDADES DE OBRA**

### **DEL SOPORTE**

Se comprobará que el soporte está limpio y plano, es compatible con el material de colocación y tiene resistencia mecánica, flexibilidad y estabilidad dimensional.

## **PROCESO DE EJECUCIÓN**

### **FASES DE EJECUCIÓN**

Preparación de la superficie soporte. Replanteo de niveles y disposición de baldosas. Colocación de maestras o reglas. Preparación y aplicación del adhesivo. Formación de juntas de movimiento. Colocación de las baldosas. Ejecución de esquinas y rincones. Rejuntado de baldosas. Acabado y limpieza final.

### **CONDICIONES DE TERMINACIÓN**

Tendrá una perfecta adherencia al soporte y buen aspecto.

## **CONSERVACIÓN Y MANTENIMIENTO**

Se protegerá frente a roces, punzonamiento o golpes que puedan dañarlo.

## **CRITERIO DE MEDICIÓN EN OBRA Y CONDICIONES DE ABONO**

Se medirá la superficie realmente ejecutada según especificaciones de Proyecto, deduciendo los huecos de superficie mayor de 3 m<sup>2</sup>.

**Unidad de obra 1301: Pintura plástica con textura lisa, color blanco o gris, acabado mate, sobre paramentos horizontales y verticales interiores de hormigón, mano de fondo y dos manos de acabado (rendimiento: 0,125 l/m<sup>2</sup> cada mano).**

## **CARACTERÍSTICAS TÉCNICAS**

Formación de capa de pintura plástica con textura lisa, color blanco o gris, acabado mate, sobre paramentos horizontales y verticales interiores de hormigón, mediante aplicación de una mano de fondo de emulsión acrílica acuosa como fijador de superficie y dos manos de acabado con pintura plástica en dispersión acuosa tipo II según UNE 48243 (rendimiento: 0,125 l/m<sup>2</sup> cada mano). Incluso p/p de preparación del soporte mediante limpieza.

## **CRITERIO DE MEDICIÓN EN PROYECTO**

Superficie medida según documentación gráfica de Proyecto, con el mismo criterio que el soporte base.

## **CONDICIONES PREVIAS QUE HAN DE CUMPLIRSE ANTES DE LA EJECUCIÓN DE LAS UNIDADES DE OBRA**

### **DEL SOPORTE**

Se comprobará que la superficie a revestir no presenta restos de anteriores aplicaciones de pintura, manchas de óxido, de grasa o de humedad, imperfecciones ni eflorescencias.

Se comprobará que se encuentran adecuadamente protegidos los elementos como carpinterías y vidriería de las salpicaduras de pintura.

### **AMBIENTALES**

Se suspenderán los trabajos cuando la temperatura ambiente sea inferior a 6°C o superior a 28°C.

## **PROCESO DE EJECUCIÓN**

### **FASES DE EJECUCIÓN**

Preparación del soporte. Aplicación de la mano de fondo. Aplicación de las manos de acabado.

### **CONDICIONES DE TERMINACIÓN**

Tendrá buen aspecto.

## **CONSERVACIÓN Y MANTENIMIENTO**

Se protegerá el revestimiento recién ejecutado.

### **CRITERIO DE MEDICIÓN EN OBRA Y CONDICIONES DE ABONO**

Se medirá la superficie realmente ejecutada según especificaciones de Proyecto, con el mismo criterio que el soporte base.

**Unidad de obra 1302: Revestimiento continuo Altro Whiterock, resistente al agua, en color blanco.**

#### **CARACTERÍSTICAS TÉCNICAS**

Formación de capa de revestimiento continuo con textura lisa, color a elegir, acabado mate, sobre paramentos horizontales interiores de hormigón, mediante aplicación de una mano de fondo de emulsión acrílica acuosa como fijador de superficie. Incluso p/p de preparación del soporte mediante limpieza.

#### **CRITERIO DE MEDICIÓN EN PROYECTO**

Superficie medida según documentación gráfica de Proyecto, con el mismo criterio que el soporte base.

### **CONDICIONES PREVIAS QUE HAN DE CUMPLIRSE ANTES DE LA EJECUCIÓN DE LAS UNIDADES DE OBRA**

#### **DEL SOPORTE**

Se comprobará que la superficie a revestir no presenta restos de anteriores aplicaciones de pintura, manchas de óxido, de grasa o de humedad, imperfecciones ni eflorescencias.

Se comprobará que se encuentran adecuadamente protegidos los elementos como carpinterías y vidriería de las salpicaduras de pintura.

#### **AMBIENTALES**

Se suspenderán los trabajos cuando la temperatura ambiente sea inferior a 6°C o superior a 28°C.

### **PROCESO DE EJECUCIÓN**

#### **FASES DE EJECUCIÓN**

Preparación del soporte. Aplicación de la mano de fondo. Aplicación de las manos de acabado.

#### **CONDICIONES DE TERMINACIÓN**

Tendrá buen aspecto.

### **CONSERVACIÓN Y MANTENIMIENTO**

Se protegerá el revestimiento recién ejecutado.

### **CRITERIO DE MEDICIÓN EN OBRA Y CONDICIONES DE ABONO**

Se medirá la superficie realmente ejecutada según especificaciones de Proyecto, con el mismo criterio que el soporte base.

**Unidad de obra 1201: Base para pavimento, de mortero M-10 de 4 cm de espesor, maestreada y fratasada.**

#### **CARACTERÍSTICAS TÉCNICAS**

Formación de base de mortero de cemento CEM II/B-P 32,5 N tipo M-10, de 4 cm de espesor, maestreada, fratasada y preparada para su posterior uso como soporte de pavimento. Incluso p/p de replanteo y marcado de los niveles de acabado, colocación de banda de panel rígido de poliestireno expandido de 10 mm de espesor en el perímetro, rodeando los elementos verticales y en las juntas estructurales, formación de las juntas de retracción y curado de la superficie.

#### **CRITERIO DE MEDICIÓN EN PROYECTO**

Superficie medida según documentación gráfica de Proyecto.

### **CONDICIONES PREVIAS QUE HAN DE CUMPLIRSE ANTES DE LA EJECUCIÓN DE LAS UNIDADES DE OBRA**

#### **DEL SOPORTE**

Se comprobará que la superficie de apoyo presenta una planeidad adecuada y cumple los valores resistentes tenidos en cuenta en la hipótesis de cálculo.

### **AMBIENTALES**

Se suspenderán los trabajos cuando la temperatura ambiente sea inferior a 5°C o superior a 40°C.

### **PROCESO DE EJECUCIÓN**

#### **FASES DE EJECUCIÓN**

Replanteo y marcado de niveles. Preparación de las juntas perimetrales de dilatación. Puesta en obra del mortero. Formación de juntas de retracción. Ejecución del fratasado. Curado del mortero.

#### **CONDICIONES DE TERMINACIÓN**

La superficie final cumplirá las exigencias de planeidad, acabado superficial y resistencia.

### **CONSERVACIÓN Y MANTENIMIENTO**

No se podrá transitar sobre el mortero durante las 24 horas siguientes a su formación, debiendo esperar siete días para continuar con los trabajos de construcción y diez días para la colocación sobre él del pavimento. Se protegerá la capa superficial para evitar un secado rápido debido a la acción del sol y de las corrientes de aire.

### **CRITERIO DE MEDICIÓN EN OBRA Y CONDICIONES DE ABONO**

Se medirá la superficie realmente ejecutada según especificaciones de Proyecto, sin deducir la superficie ocupada por los pilares situados dentro de su perímetro.

**Unidad de obra 1204: Capa fina de pasta niveladora de suelos CT - C20 - F6 según UNE-EN 13813, de 2 mm de espesor, aplicada manualmente, para regularización y nivelación de la superficie soporte interior de hormigón o mortero, previa aplicación de imprimación de resinas sintéticas modificadas, que actúa como puente de unión, preparada para recibir pavimento cerámico, de corcho, de madera, laminado, flexible o textil (no incluido en este precio).**

### **CARACTERÍSTICAS TÉCNICAS**

Formación de capa fina de pasta niveladora de suelos CT - C20 - F6 según UNE-EN 13813, de 2 mm de espesor, aplicada manualmente, para la regularización y nivelación de la superficie soporte interior de hormigón o mortero, previa aplicación de imprimación de resinas sintéticas modificadas, que actuará como puente de unión, mediante rodillo, procurando un reparto uniforme y evitando la formación de charcos, preparada para recibir pavimento cerámico, de corcho, de madera, laminado, flexible o textil (no incluido en este precio). Incluso p/p de marcado de los niveles de acabado mediante la utilización de indicadores de nivel, amasado con batidor eléctrico, vertido de la mezcla y extendido en capa continua, formación de juntas y curado del mortero. Sin incluir la preparación de la superficie soporte.

### **CRITERIO DE MEDICIÓN EN PROYECTO**

Superficie medida según documentación gráfica de Proyecto.

### **CONDICIONES PREVIAS QUE HAN DE CUMPLIRSE ANTES DE LA EJECUCIÓN DE LAS UNIDADES DE OBRA**

#### **DEL SOPORTE**

El soporte debe ser firme (resistencia a tracción mínima de 1,5 N/mm<sup>2</sup>), limpio y exento de aceites, grasas, lechadas superficiales, material deleznable o restos de otros tratamientos.

Se comprobará que el soporte está seco, presentando una humedad inferior al 3% y con ausencia de coqueas u oquedades.

#### **AMBIENTALES**

Se suspenderán los trabajos cuando la temperatura ambiente sea inferior a 5°C o superior a 30°C, llueva, exista riesgo de helada, exista viento excesivo o cuando el sol incida directamente sobre la superficie.

## **PROCESO DE EJECUCIÓN**

### **FASES DE EJECUCIÓN**

Replanteo y marcado de niveles de acabado. Aplicación de la imprimación. Amasado con batidor eléctrico. Vertido y extendido de la mezcla. Curado del mortero.

### **CONDICIONES DE TERMINACIÓN**

La superficie final cumplirá las exigencias de planeidad, acabado superficial y resistencia.

### **CRITERIO DE MEDICIÓN EN OBRA Y CONDICIONES DE ABONO**

Se medirá la superficie realmente ejecutada según especificaciones de Proyecto, sin deducir la superficie ocupada por los pilares situados dentro de su perímetro.

**Unidad de obra 1202: Pavimento de tarima flotante de tablas de madera de iroko, de 22 mm, ensambladas con adhesivo y colocadas a rompejuntas sobre lámina de espuma de polietileno de alta densidad de 3 mm de espesor.**

### **CARACTERÍSTICAS TÉCNICAS**

Suministro y colocación de pavimento de tarima flotante formado por tablas machihembradas de madera de iroko, de 22 mm de espesor, barnizada en fábrica con dos manos de barniz de secado ultravioleta y dos manos de terminación de barniz de poliuretano, a base de isocianato, acabado semimate, colocadas a rompejuntas sobre lámina de espuma de polietileno de alta densidad de 3 mm de espesor y encoladas entre sí con adhesivo tipo D3 (antihumedad). Incluso p/p de juntas, molduras cubrejuntas, adhesivo y accesorios de montaje para la tarima.

### **NORMATIVA DE APLICACIÓN**

Ejecución:

- **CTE. DB SUA Seguridad de utilización y accesibilidad.**
- **NTE-RSR. Revestimientos de suelos: Piezas rígidas.**

### **CRITERIO DE MEDICIÓN EN PROYECTO**

Superficie útil, medida según documentación gráfica de Proyecto. No se ha incrementado la medición por roturas y recortes, ya que en la descomposición se ha considerado un 5% más de piezas.

### **CONDICIONES PREVIAS QUE HAN DE CUMPLIRSE ANTES DE LA EJECUCIÓN DE LAS UNIDADES DE OBRA**

#### **DEL SOPORTE**

Se comprobará que los huecos de la edificación están debidamente cerrados y acristalados, para evitar los efectos de las heladas, entrada de agua de lluvia, humedad ambiental excesiva, insolación indirecta, etc.

Se comprobará que está terminada la colocación del pavimento de las zonas húmedas y de las mesetas de las escaleras.

Se comprobará que los trabajos de tendido de yeso y colocación de falsos techos están terminados y las superficies secas.

Se comprobará que los precercos de las puertas están colocados.

## **PROCESO DE EJECUCIÓN**

### **FASES DE EJECUCIÓN**

Colocación de la base de polietileno. Colocación y recorte de la primera hilada por una esquina de la habitación. Colocación y recorte de las siguientes hiladas. Unión de las tablas mediante encolado. Limpieza de restos de adhesivo que puedan rebosar por las juntas. Colocación y recorte de la última hilada.

### **CONDICIONES DE TERMINACIÓN**

Tendrá una perfecta adherencia al soporte, buen aspecto y ausencia de cejas.

### **CONSERVACIÓN Y MANTENIMIENTO**

Se protegerá frente a la humedad.

### **CRITERIO DE MEDICIÓN EN OBRA Y CONDICIONES DE ABONO**

Se medirá la superficie realmente ejecutada según especificaciones de Proyecto.

#### **Unidad de obra 1203: Rodapié de aglomerado chapado de iroko 6x1,2 cm.**

##### **CARACTERÍSTICAS TÉCNICAS**

Suministro y colocación de rodapié de aglomerado chapado de iroko de dimensiones 6x1,2 cm, clavado en paramento.

##### **NORMATIVA DE APLICACIÓN**

Ejecución: **NTE-RSR. Revestimientos de suelos: Piezas rígidas.**

##### **CRITERIO DE MEDICIÓN EN PROYECTO**

Longitud medida según documentación gráfica de Proyecto, sin incluir huecos de puertas. No se ha incrementado la medición por roturas y recortes, ya que en la descomposición se ha considerado un 5% más de piezas.

##### **CONDICIONES PREVIAS QUE HAN DE CUMPLIRSE ANTES DE LA EJECUCIÓN DE LAS UNIDADES DE OBRA**

###### **DEL SOPORTE**

Se comprobará que los paramentos horizontales y verticales están terminados y nivelados, y presentan una superficie plana.

##### **PROCESO DE EJECUCIÓN**

###### **FASES DE EJECUCIÓN**

Replanteo de las piezas según su longitud. Corte de las piezas para empalmes, esquinas y rincones. Fijación de las piezas sobre el paramento. Ocultación de la fijación por enmasillado.

###### **CONDICIONES DE TERMINACIÓN**

Quedará plano y perfectamente adherido al paramento.

##### **CONSERVACIÓN Y MANTENIMIENTO**

Se protegerá frente a golpes y rozaduras.

### **CRITERIO DE MEDICIÓN EN OBRA Y CONDICIONES DE ABONO**

Se medirá la longitud realmente ejecutada según especificaciones de Proyecto.

#### **Unidad de obra 1205: Pavimento continuo liso Altro Stronghold de 3 mm de espesor, realizado sobre superficie no absorbente (no incluida en este precio), color gris.**

##### **CARACTERÍSTICAS TÉCNICAS**

Formación de pavimento continuo liso de 3 mm de espesor, realizado sobre superficie no absorbente (no incluida en este precio). Incluso p/p de limpieza de la superficie soporte, preparación del mortero, extendido del mortero y suave lijado para eliminar imperfecciones.

##### **NORMATIVA DE APLICACIÓN**

Ejecución:

- **CTE. DB SUA Seguridad de utilización y accesibilidad.**
- **NTE-RSC. Revestimientos de suelos: Continuos.**

##### **CRITERIO DE MEDICIÓN EN PROYECTO**

Superficie medida en proyección horizontal, según documentación gráfica de Proyecto.

##### **CONDICIONES PREVIAS QUE HAN DE CUMPLIRSE ANTES DE LA EJECUCIÓN DE LAS UNIDADES DE OBRA**

###### **DEL SOPORTE**

Se comprobará que la superficie soporte ha alcanzado una resistencia mecánica adecuada, y que está seca, saneada y limpia de materiales que dificulten la adherencia.

###### **AMBIENTALES**

Se suspenderán los trabajos cuando la temperatura sea inferior a 10°C o superior a 30°C.

#### **DEL CONTRATISTA**

Garantizará que este tipo de trabajos sea realizado por personal cualificado y bajo el control de empresas especializadas.

#### **PROCESO DE EJECUCIÓN**

##### **FASES DE EJECUCIÓN**

Limpieza de la superficie soporte. Replanteo y paños de trabajo. Lijado de pequeñas adherencias e imperfecciones. Aplicación de la capa. Limpieza final de la superficie acabada.

##### **CONDICIONES DE TERMINACIÓN**

La superficie de acabado tendrá un color, un brillo y una textura uniformes. No presentará formas, bolsas ni otros defectos y cumplirá las condiciones de planeidad exigidas.

#### **CONSERVACIÓN Y MANTENIMIENTO**

Se evitará la permanencia sobre el pavimento de agentes químicos admisibles para el mismo y la caída accidental de agentes químicos no admisibles.

#### **CRITERIO DE MEDICIÓN EN OBRA Y CONDICIONES DE ABONO**

Se medirá, en proyección horizontal, la superficie realmente ejecutada según especificaciones de Proyecto.

**Unidad de obra 1206: Pavimento continuo liso de 3 mm de espesor, realizado sobre superficie no absorbente (no incluida en este precio), mediante la aplicación sucesiva de: capa de imprimación tapaporos y puente de adherencia, malla de fibra de vidrio, dos capas de microcemento base en polvo, dos capas de microcemento fino en polvo, pigmento color granate y acabado mediante imprimación tapaporos y dos capas de sellador acabado brillo.**

#### **CARACTERÍSTICAS TÉCNICAS**

Formación de pavimento continuo liso de 3 mm de espesor, realizado sobre superficie no absorbente (no incluida en este precio), mediante la aplicación sucesiva de: capa de imprimación tapaporos y puente de adherencia, malla de fibra de vidrio, dos capas de microcemento base en polvo, compuesto de aglomerantes hidráulicos, áridos seleccionados, resinas sintéticas y aditivos específicos, dos capas de microcemento fino en polvo, compuesto de aglomerantes hidráulicos, áridos seleccionados, resinas sintéticas y aditivos específicos, pigmento color granate en la masa de la segunda capa de microcemento base y en las dos capas de microcemento fino y acabado mediante imprimación tapaporos y dos capas de sellador acabado brillo, compuesto por una dispersión polimérica de poliuretano y un catalizador alifático. Incluso p/p de limpieza de la superficie soporte, preparación del mortero, extendido del mortero y suave lijado para eliminar imperfecciones.

#### **NORMATIVA DE APLICACIÓN**

Ejecución:

- CTE. DB SUA Seguridad de utilización y accesibilidad.
- NTE-RSC. Revestimientos de suelos: Continuos.

#### **CRITERIO DE MEDICIÓN EN PROYECTO**

Superficie medida en proyección horizontal, según documentación gráfica de Proyecto.

#### **CONDICIONES PREVIAS QUE HAN DE CUMPLIRSE ANTES DE LA EJECUCIÓN DE LAS UNIDADES DE OBRA**

##### **DEL SOPORTE**

Se comprobará que la superficie soporte ha alcanzado una resistencia mecánica adecuada, y que está seca, saneada y limpia de materiales que dificulten la adherencia.

##### **AMBIENTALES**

Se suspenderán los trabajos cuando la temperatura sea inferior a 10°C o superior a 30°C.

#### **DEL CONTRATISTA**

Garantizará que este tipo de trabajos sea realizado por personal cualificado y bajo el control de empresas especializadas.

#### **PROCESO DE EJECUCIÓN**

##### **FASES DE EJECUCIÓN**

Limpieza de la superficie soporte. Replanteo de las juntas de dilatación y paños de trabajo. Aplicación de la capa de imprimación. Colocación de la malla. Aplicación de dos capas de microcemento base. Lijado de pequeñas adherencias e imperfecciones. Aplicación de dos capas de microcemento de acabado. Aplicación de la capa de sellado. Limpieza final de la superficie acabada.

##### **CONDICIONES DE TERMINACIÓN**

La superficie de acabado tendrá un color, un brillo y una textura uniformes. No presentará formas, bolsas ni otros defectos y cumplirá las condiciones de planeidad exigidas.

#### **CONSERVACIÓN Y MANTENIMIENTO**

Se evitará la permanencia sobre el pavimento de agentes químicos admisibles para el mismo y la caída accidental de agentes químicos no admisibles.

#### **CRITERIO DE MEDICIÓN EN OBRA Y CONDICIONES DE ABONO**

Se medirá, en proyección horizontal, la superficie realmente ejecutada según especificaciones de Proyecto.

**Unidad de obra 1101: Falso techo continuo, situado a una altura menor de 4,50 m, liso D112 "KNAUF" con estructura metálica (2x12,5+27+27), formado por dos placas de yeso laminado A / UNE-EN 520 - 1200 / longitud / 12,5 / borde afinado, Standard "KNAUF".**

#### **CARACTERÍSTICAS TÉCNICAS**

Suministro y montaje de falso techo continuo, situado a una altura menor de 4,50 m, liso D112 "KNAUF" (2x12,5+27+27), formado por dos placas de yeso laminado A / UNE-EN 520 - 1200 / longitud / 12,5 / borde afinado, Standard "KNAUF" atornillada a una estructura metálica de acero galvanizado de maestras primarias 60/27 mm separadas cada 1000 mm entre ejes y suspendidas del forjado o elemento soporte mediante cuelgues combinados cada 950 mm, y maestras secundarias fijadas perpendicularmente a los perfiles primarios mediante caballetes y colocadas con una modulación máxima de 500 mm entre ejes, incluso p/p de fijaciones, tornillería, resolución del perímetro y puntos singulares, pasta de juntas, cinta de juntas y accesorios de montaje. Totalmente terminado y listo para imprimir y revestir.

#### **NORMATIVA DE APLICACIÓN**

Montaje: **UNE 102043. Montaje de los sistemas constructivos con placa de yeso laminado (PYL). Tabiques, trasdosados y techos. Definiciones, aplicaciones y recomendaciones.**

#### **CRITERIO DE MEDICIÓN EN PROYECTO**

Superficie medida entre paramentos, según documentación gráfica de Proyecto, sin descontar huecos para instalaciones.

#### **CONDICIONES PREVIAS QUE HAN DE CUMPLIRSE ANTES DE LA EJECUCIÓN DE LAS UNIDADES DE OBRA**

##### **DEL SOPORTE**

Se comprobará que los paramentos verticales están terminados, y que todas las instalaciones situadas debajo del forjado están debidamente dispuestas y fijadas a él.

#### **PROCESO DE EJECUCIÓN**

##### **FASES DE EJECUCIÓN**

Replanteo de los ejes de la estructura metálica. Nivelación y fijación del perfil en U en el perímetro y colocación de la banda acústica de dilatación. Señalización de los puntos de anclaje al forjado o elemento soporte. Nivelación y suspensión de los perfiles primarios y secundarios de la estructura. Atornillado y colocación de las placas. Tratamiento de juntas.

#### **CONDICIONES DE TERMINACIÓN**

El conjunto tendrá estabilidad y será indeformable. Cumplirá las exigencias de planeidad y nivelación.

#### **CONSERVACIÓN Y MANTENIMIENTO**

Se protegerá frente a golpes.

#### **CRITERIO DE MEDICIÓN EN OBRA Y CONDICIONES DE ABONO**

Se medirá la superficie realmente ejecutada según especificaciones de Proyecto, siguiendo los criterios de medición expuestos en la norma UNE 92305.

**Unidad de obra 1102: Falso techo continuo, situado a una altura menor de 4 m, de paneles ligeros de lana de madera, Heraklith (Viruta fina) "KNAUF INSULATION", de 600x1200 mm y 15 mm de espesor.**

#### **CARACTERÍSTICAS TÉCNICAS**

Suministro y montaje de falso techo continuo, situado a una altura menor de 4 m, constituido por paneles ligeros de lana de madera, Heraklith (Viruta fina) "KNAUF INSULATION", de 600x1200 mm y 15 mm de espesor, resistencia térmica 0,17 m<sup>2</sup>K/W, conductividad térmica 0,09 W/(mK), fijado directamente al forjado de madera. Incluso p/p de accesorios de fijación. Totalmente terminado.

#### **CRITERIO DE MEDICIÓN EN PROYECTO**

Superficie medida entre paramentos, según documentación gráfica de Proyecto, sin descontar huecos para instalaciones.

#### **PROCESO DE EJECUCIÓN**

##### **FASES DE EJECUCIÓN**

Trazado en los muros del nivel del falso techo. Colocación de los paneles.

##### **CONDICIONES DE TERMINACIÓN**

El conjunto tendrá estabilidad y será indeformable. Cumplirá las exigencias de planeidad y nivelación.

#### **CONSERVACIÓN Y MANTENIMIENTO**

Se protegerá hasta la finalización de la obra frente a impactos, rozaduras y/o manchas ocasionadas por otros trabajos.

#### **CRITERIO DE MEDICIÓN EN OBRA Y CONDICIONES DE ABONO**

Se medirá la superficie realmente ejecutada según especificaciones de Proyecto, sin descontar huecos para instalaciones.

### **2.2.9.- Señalización y equipamiento**

**Unidad de obra 13.01: Lavabo de porcelana sanitaria sobre encimera, modelo Kroma "ROCA", color Blanco, de 450 mm de diámetro, equipado con grifería monomando de caño alto de repisa para lavabo, con cartucho cerámico y limitador de caudal a 6 l/min, acabado cromado, modelo Thesis, y desagüe, acabado cromo con sifón curvo.**

#### **MEDIDAS PARA ASEGURAR LA COMPATIBILIDAD ENTRE LOS DIFERENTES PRODUCTOS, ELEMENTOS Y SISTEMAS CONSTRUCTIVOS QUE COMPONEN LA UNIDAD DE OBRA.**

Para evitar que se produzca el fenómeno electroquímico de la corrosión galvánica entre metales con diferente potencial, se tomarán las siguientes medidas: evitar el contacto físico entre ellos, aislar eléctricamente los metales con diferente potencial y evitar el contacto entre los elementos metálicos y el yeso.

Las válvulas de desagüe no se unirán con masilla.

#### **CARACTERÍSTICAS TÉCNICAS**

Suministro e instalación de lavabo de porcelana sanitaria, sobre encimera, modelo Kroma "ROCA", color Blanco, de 450 mm de diámetro, equipado con grifería monomando de caño alto de repisa para lavabo, con cartucho cerámico y limitador de caudal a 6 l/min, acabado cromado, modelo Thesis, y desagüe, acabado cromo con sifón curvo. Incluso conexión a las



redes de agua fría y caliente y a la red de evacuación existente, fijación del aparato y sellado con silicona. Totalmente instalado, conexionado, probado y en funcionamiento.

#### **CRITERIO DE MEDICIÓN EN PROYECTO**

Número de unidades previstas, según documentación gráfica de Proyecto.

#### **CONDICIONES PREVIAS QUE HAN DE CUMPLIRSE ANTES DE LA EJECUCIÓN DE LAS UNIDADES DE OBRA**

##### **DEL SOPORTE**

Se comprobará que el paramento soporte está completamente acabado y que las instalaciones de agua fría, de agua caliente y de salubridad están terminadas.

#### **PROCESO DE EJECUCIÓN**

##### **FASES DE EJECUCIÓN**

Replanteo y trazado en el paramento soporte de la situación del aparato. Colocación, nivelación y fijación de los elementos de soporte. Nivelación, aplomado y colocación del aparato. Conexión a la red de evacuación. Montaje de la grifería. Conexión a las redes de agua fría y caliente. Montaje de accesorios y complementos. Sellado de juntas.

##### **CONDICIONES DE TERMINACIÓN**

Quedará nivelado en ambas direcciones, en la posición prevista y fijado correctamente. Se garantizará la estanqueidad de las conexiones y el sellado de las juntas.

#### **CONSERVACIÓN Y MANTENIMIENTO**

El aparato sanitario se precintará, quedando protegido de materiales agresivos, impactos y suciedad, y evitándose su utilización. No se someterá a cargas para las cuales no está diseñado, ni se manejarán elementos duros ni pesados en su alrededor, para evitar que se produzcan impactos sobre su superficie.

#### **CRITERIO DE MEDICIÓN EN OBRA Y CONDICIONES DE ABONO**

Se medirá el número de unidades realmente colocadas según especificaciones de Proyecto.

**Unidad de obra 13.02: Lavabo mural, de porcelana sanitaria, modelo Victoria "ROCA", color Blanco, de 520x410 mm, suspendido, equipado con grifería monomando de repisa para lavabo, con cartucho cerámico y limitador de caudal a 6 l/min, acabado cromado, modelo Thesis, y desagüe, acabado cromo con sifón curvo.**

#### **MEDIDAS PARA ASEGURAR LA COMPATIBILIDAD ENTRE LOS DIFERENTES PRODUCTOS, ELEMENTOS Y SISTEMAS CONSTRUCTIVOS QUE COMPONEN LA UNIDAD DE OBRA.**

Para evitar que se produzca el fenómeno electroquímico de la corrosión galvánica entre metales con diferente potencial, se tomarán las siguientes medidas: evitar el contacto físico entre ellos, aislar eléctricamente los metales con diferente potencial y evitar el contacto entre los elementos metálicos y el yeso.

Las válvulas de desagüe no se unirán con masilla.

#### **CARACTERÍSTICAS TÉCNICAS**

Suministro e instalación de lavabo mural, de porcelana sanitaria, modelo Victoria "ROCA", color Blanco, de 520x410 mm, suspendido, equipado con grifería monomando de repisa para lavabo, con cartucho cerámico y limitador de caudal a 6 l/min, acabado cromado, modelo Thesis, y desagüe, acabado cromo con sifón curvo. Incluso conexión a las redes de agua fría y caliente y a la red de evacuación existente, fijación del aparato y sellado con silicona. Totalmente instalado, conexionado, probado y en funcionamiento.

#### **CRITERIO DE MEDICIÓN EN PROYECTO**

Número de unidades previstas, según documentación gráfica de Proyecto.

#### **CONDICIONES PREVIAS QUE HAN DE CUMPLIRSE ANTES DE LA EJECUCIÓN DE LAS UNIDADES DE OBRA**

##### **DEL SOPORTE**

Se comprobará que el paramento soporte está completamente acabado y que las instalaciones de agua fría, de agua caliente y de salubridad están terminadas.

## **PROCESO DE EJECUCIÓN**

### **FASES DE EJECUCIÓN**

Replanteo y trazado en el paramento soporte de la situación del aparato. Colocación de los elementos de fijación suministrados por el fabricante. Nivelación, aplomado y colocación del aparato. Conexión a la red de evacuación. Montaje de la grifería. Conexión a las redes de agua fría y caliente. Montaje de accesorios y complementos. Sellado de juntas.

### **CONDICIONES DE TERMINACIÓN**

Quedará nivelado en ambas direcciones, en la posición prevista y fijado correctamente. Se garantizará la estanqueidad de las conexiones y el sellado de las juntas.

## **CONSERVACIÓN Y MANTENIMIENTO**

El aparato sanitario se precintará, quedando protegido de materiales agresivos, impactos y suciedad, y evitándose su utilización. No se someterá a cargas para las cuales no está diseñado, ni se manejarán elementos duros ni pesados en su alrededor, para evitar que se produzcan impactos sobre su superficie.

## **CRITERIO DE MEDICIÓN EN OBRA Y CONDICIONES DE ABONO**

Se medirá el número de unidades realmente colocadas según especificaciones de Proyecto.

**Unidad de obra 13.03: Taza de inodoro de tanque bajo, de porcelana sanitaria, modelo The Gap "ROCA", color Blanco, de 370x645x790 mm, con cisterna de inodoro, de doble descarga, de 360x140x355 mm, asiento y tapa de inodoro, de caída amortiguada.**

## **MEDIDAS PARA ASEGURAR LA COMPATIBILIDAD ENTRE LOS DIFERENTES PRODUCTOS, ELEMENTOS Y SISTEMAS CONSTRUCTIVOS QUE COMPONEN LA UNIDAD DE OBRA.**

Para evitar que se produzca el fenómeno electroquímico de la corrosión galvánica entre metales con diferente potencial, se tomarán las siguientes medidas: evitar el contacto físico entre ellos, aislar eléctricamente los metales con diferente potencial y evitar el contacto entre los elementos metálicos y el yeso.

## **CARACTERÍSTICAS TÉCNICAS**

Suministro e instalación de taza de inodoro de tanque bajo, de porcelana sanitaria, modelo The Gap "ROCA", color Blanco, de 370x645x790 mm, con cisterna de inodoro, de doble descarga, de 360x140x355 mm, asiento y tapa de inodoro, de caída amortiguada. Incluso llave de regulación, enlace de alimentación flexible, conexión a la red de agua fría y a la red de evacuación existente, fijación del aparato y sellado con silicona. Totalmente instalado, conexionado, probado y en funcionamiento.

## **CRITERIO DE MEDICIÓN EN PROYECTO**

Número de unidades previstas, según documentación gráfica de Proyecto.

## **CONDICIONES PREVIAS QUE HAN DE CUMPLIRSE ANTES DE LA EJECUCIÓN DE LAS UNIDADES DE OBRA**

### **DEL SOPORTE**

Se comprobará que el paramento soporte está completamente acabado y que las instalaciones de agua fría, de agua caliente y de salubridad están terminadas.

## **PROCESO DE EJECUCIÓN**

### **FASES DE EJECUCIÓN**

Replanteo y trazado en el paramento soporte de la situación del aparato. Colocación de los elementos de fijación suministrados por el fabricante. Nivelación, aplomado y colocación del aparato. Conexión a la red de evacuación. Conexión a la red de agua fría. Montaje de accesorios y complementos. Sellado de juntas.

### **CONDICIONES DE TERMINACIÓN**

Quedará nivelado en ambas direcciones, en la posición prevista y fijado correctamente. Se garantizará la estanqueidad de las conexiones y el sellado de las juntas.

### **CONSERVACIÓN Y MANTENIMIENTO**

El aparato sanitario se precintará, quedando protegido de materiales agresivos, impactos y suciedad, y evitándose su utilización. No se someterá a cargas para las cuales no está diseñado, ni se manejarán elementos duros ni pesados en su alrededor, para evitar que se produzcan impactos sobre su superficie.

### **CRITERIO DE MEDICIÓN EN OBRA Y CONDICIONES DE ABONO**

Se medirá el número de unidades realmente colocadas según especificaciones de Proyecto.

**Unidad de obra 13.04: Plato de ducha acrílico, rectangular, modelo Italia "ROCA", color Blanco, de 700x700x100 mm, equipada con grifería monomando mural para ducha, con cartucho cerámico, acabado cromado, modelo Thesis.**

### **MEDIDAS PARA ASEGURAR LA COMPATIBILIDAD ENTRE LOS DIFERENTES PRODUCTOS, ELEMENTOS Y SISTEMAS CONSTRUCTIVOS QUE COMPONEN LA UNIDAD DE OBRA.**

Para evitar que se produzca el fenómeno electroquímico de la corrosión galvánica entre metales con diferente potencial, se tomarán las siguientes medidas: evitar el contacto físico entre ellos, aislar eléctricamente los metales con diferente potencial y evitar el contacto entre los elementos metálicos y el yeso.

Las válvulas de desagüe no se unirán con masilla.

### **CARACTERÍSTICAS TÉCNICAS**

Suministro e instalación de plato de ducha acrílico, rectangular, modelo Italia "ROCA", color Blanco, de 700x700x100 mm, con fondo antideslizante y juego de desagüe, equipada con grifería monomando mural para ducha, con cartucho cerámico, acabado cromado, modelo Thesis. Incluso conexión a las redes de agua fría y caliente y a la red de evacuación existente, fijación del aparato y sellado con silicona. Totalmente instalado, conexionado, probado y en funcionamiento.

### **CRITERIO DE MEDICIÓN EN PROYECTO**

Número de unidades previstas, según documentación gráfica de Proyecto.

### **CONDICIONES PREVIAS QUE HAN DE CUMPLIRSE ANTES DE LA EJECUCIÓN DE LAS UNIDADES DE OBRA**

#### **DEL SOPORTE**

Se comprobará que el paramento soporte está completamente acabado y que las instalaciones de agua fría, de agua caliente y de salubridad están terminadas.

### **PROCESO DE EJECUCIÓN**

#### **FASES DE EJECUCIÓN**

Replanteo y trazado en el paramento soporte de la situación del aparato. Colocación de los elementos de fijación suministrados por el fabricante. Nivelación, aplomado y colocación del aparato. Conexión a la red de evacuación. Montaje de la grifería. Conexión a las redes de agua fría y caliente. Montaje de accesorios y complementos. Sellado de juntas.

#### **CONDICIONES DE TERMINACIÓN**

Quedará nivelado en ambas direcciones, en la posición prevista y fijado correctamente. Se garantizará la estanqueidad de las conexiones y el sellado de las juntas.

### **CONSERVACIÓN Y MANTENIMIENTO**

El aparato sanitario se precintará, quedando protegido de materiales agresivos, impactos y suciedad, y evitándose su utilización. No se someterá a cargas para las cuales no está diseñado, ni se manejarán elementos duros ni pesados en su alrededor, para evitar que se produzcan impactos sobre su superficie.

### **CRITERIO DE MEDICIÓN EN OBRA Y CONDICIONES DE ABONO**

Se medirá el número de unidades realmente colocadas según especificaciones de Proyecto.

**Unidad de obra 13.05: Vertedero de porcelana sanitaria, de pie, modelo Garda "ROCA", color Blanco, de 420x500x445 mm, con rejilla de acero inoxidable, con almohadilla, para**

**vertedero modelo Garda, equipado con grifo mezclador bimando mural, para lavadero, de caño giratorio, acabado cromo, modelo Brava.**

**MEDIDAS PARA ASEGURAR LA COMPATIBILIDAD ENTRE LOS DIFERENTES PRODUCTOS, ELEMENTOS Y SISTEMAS CONSTRUCTIVOS QUE COMPONEN LA UNIDAD DE OBRA.**

Para evitar que se produzca el fenómeno electroquímico de la corrosión galvánica entre metales con diferente potencial, se tomarán las siguientes medidas: evitar el contacto físico entre ellos, aislar eléctricamente los metales con diferente potencial y evitar el contacto entre los elementos metálicos y el yeso.

**CARACTERÍSTICAS TÉCNICAS**

Suministro e instalación de vertedero de porcelana sanitaria, de pie, modelo Garda "ROCA", color Blanco, de 420x500x445 mm, de 420x500x445 mm, de salida horizontal, con pieza de unión, rejilla de desagüe y juego de fijación, con rejilla de acero inoxidable, con almohadilla, para vertedero modelo Garda, equipado con grifo mezclador bimando mural, para lavadero, de caño giratorio, acabado cromo, modelo Brava. Incluso conexión a las redes de agua fría y caliente y a la red de evacuación existente, fijación del aparato y sellado con silicona. Totalmente instalado, conexionado, probado y en funcionamiento.

**CRITERIO DE MEDICIÓN EN PROYECTO**

Número de unidades previstas, según documentación gráfica de Proyecto.

**CONDICIONES PREVIAS QUE HAN DE CUMPLIRSE ANTES DE LA EJECUCIÓN DE LAS UNIDADES DE OBRA**

**DEL SOPORTE**

Se comprobará que el paramento soporte está completamente acabado y que las instalaciones de agua fría, de agua caliente y de salubridad están terminadas.

**PROCESO DE EJECUCIÓN**

**FASES DE EJECUCIÓN**

Replanteo y trazado en el paramento soporte de la situación del aparato. Colocación de los elementos de fijación suministrados por el fabricante. Nivelación, aplomado y colocación del aparato. Conexión a la red de evacuación. Montaje de la grifería. Conexión a las redes de agua fría y caliente. Montaje de accesorios y complementos. Sellado de juntas.

**CONDICIONES DE TERMINACIÓN**

Quedará nivelado en ambas direcciones, en la posición prevista y fijado correctamente. Se garantizará la estanqueidad de las conexiones y el sellado de las juntas.

**CONSERVACIÓN Y MANTENIMIENTO**

El aparato sanitario se precintará, quedando protegido de materiales agresivos, impactos y suciedad, y evitándose su utilización. No se someterá a cargas para las cuales no está diseñado, ni se manejarán elementos duros ni pesados en su alrededor, para evitar que se produzcan impactos sobre su superficie.

**CRITERIO DE MEDICIÓN EN OBRA Y CONDICIONES DE ABONO**

Se medirá el número de unidades realmente colocadas según especificaciones de Proyecto.

**Unidad de obra 13.06: Placa de cocción a gas serie Normal para encimera, convencional.**

**CARACTERÍSTICAS TÉCNICAS**

Suministro e instalación de placa de cocción a gas serie Normal para encimera, convencional, incluso sellado de la junta perimetral con la encimera. Totalmente montada, instalada, conexionada y comprobada.

**CRITERIO DE MEDICIÓN EN PROYECTO**

Número de unidades previstas, según documentación gráfica de Proyecto.

**CONDICIONES PREVIAS QUE HAN DE CUMPLIRSE ANTES DE LA EJECUCIÓN DE LAS UNIDADES DE OBRA**

**DEL SOPORTE**

Se comprobará que su situación se corresponde con la de Proyecto.

## **PROCESO DE EJECUCIÓN**

### **FASES DE EJECUCIÓN**

Replanteo mediante plantilla. Fijación en paramento mediante elementos de anclaje. Colocación del aparato. Sellado de juntas. Conexión a la red.

### **CONDICIONES DE TERMINACIÓN**

La conexión será adecuada.

### **CONSERVACIÓN Y MANTENIMIENTO**

Se protegerá frente a golpes y salpicaduras.

### **CRITERIO DE MEDICIÓN EN OBRA Y CONDICIONES DE ABONO**

Se medirá el número de unidades realmente colocadas según especificaciones de Proyecto.

**Unidad de obra 13.07: Horno eléctrico convencional, multifunción, encastrable, de acero inoxidable.**

### **CARACTERÍSTICAS TÉCNICAS**

Suministro e instalación de horno eléctrico convencional. Totalmente montado, instalado, conexionado y comprobado.

### **CRITERIO DE MEDICIÓN EN PROYECTO**

Número de unidades previstas, según documentación gráfica de Proyecto.

### **CONDICIONES PREVIAS QUE HAN DE CUMPLIRSE ANTES DE LA EJECUCIÓN DE LAS UNIDADES DE OBRA**

#### **DEL SOPORTE**

Se comprobará que su situación se corresponde con la de Proyecto.

## **PROCESO DE EJECUCIÓN**

### **FASES DE EJECUCIÓN**

Replanteo mediante plantilla. Fijación en paramento mediante elementos de anclaje. Colocación del aparato. Conexión a la red.

### **CONDICIONES DE TERMINACIÓN**

La conexión será adecuada.

### **CONSERVACIÓN Y MANTENIMIENTO**

Se protegerá frente a golpes y salpicaduras.

### **CRITERIO DE MEDICIÓN EN OBRA Y CONDICIONES DE ABONO**

Se medirá el número de unidades realmente colocadas según especificaciones de Proyecto.

**Unidad de obra 13.08: Fregadero de acero inoxidable para instalación en encimera, de 1 cubeta, de 450x490 mm, equipado con grifería monomando con cartucho cerámico para fregadero, serie básica, acabado cromado.**

### **CARACTERÍSTICAS TÉCNICAS**

Suministro e instalación de fregadero de acero inoxidable para instalación en encimera, de 1 cubeta, de 450x490 mm, con válvula de desagüe, para encimera de cocina, equipado con grifería monomando con cartucho cerámico para fregadero, serie básica, acabado cromado, compuesta de caño giratorio, aireador y enlaces de alimentación flexibles, válvula con desagüe y sifón. Incluso conexión a las redes de agua fría y caliente y a la red de desagüe existentes, fijación del aparato y sellado con silicona. Totalmente instalado y en funcionamiento.

### **NORMATIVA DE APLICACIÓN**

Ejecución: **CTE. DB HS Salubridad.**

### **CRITERIO DE MEDICIÓN EN PROYECTO**

Número de unidades previstas, según documentación gráfica de Proyecto.

## **CONDICIONES PREVIAS QUE HAN DE CUMPLIRSE ANTES DE LA EJECUCIÓN DE LAS UNIDADES DE OBRA**

### **DEL SOPORTE**

Se comprobará que su situación se corresponde con la de Proyecto y que la zona de ubicación está completamente terminada.

## **PROCESO DE EJECUCIÓN**

### **FASES DE EJECUCIÓN**

Replanteo y trazado en el paramento soporte de la situación del aparato. Colocación, nivelación y fijación de los elementos de soporte. Nivelación, aplomado y colocación del aparato. Conexión a la red de evacuación. Montaje de la grifería. Conexión a las redes de agua fría y caliente. Montaje de accesorios y complementos. Sellado de juntas.

### **CONDICIONES DE TERMINACIÓN**

La fijación será adecuada. La conexión a las redes será correcta.

## **CONSERVACIÓN Y MANTENIMIENTO**

Se protegerá frente a golpes.

## **CRITERIO DE MEDICIÓN EN OBRA Y CONDICIONES DE ABONO**

Se medirá el número de unidades realmente colocadas según especificaciones de Proyecto.

### **Unidad de obra 13.10: Taquilla modular para vestuario de 2,70mx2,55mx0,80m de tablero aglomerado hidrófugo, acabado con revestimiento de melamina.**

#### **CARACTERÍSTICAS TÉCNICAS**

Suministro y colocación de taquilla modular para vestuario, de tablero aglomerado hidrófugo, acabado con revestimiento de melamina, laterales, estantes, techo, división y suelo de 16 mm de espesor, y fondo perforado para ventilación de 4 mm de espesor. Incluso elementos de fijación, patas regulables de PVC, cerraduras de resbalón, llaves, placas de numeración, bisagras antivandálicas de acero inoxidable y barras para colgar de aluminio con colgadores antideslizantes de ABS. Totalmente montada.

#### **CRITERIO DE MEDICIÓN EN PROYECTO**

Número de unidades previstas, según documentación gráfica de Proyecto.

## **CONDICIONES PREVIAS QUE HAN DE CUMPLIRSE ANTES DE LA EJECUCIÓN DE LAS UNIDADES DE OBRA**

### **DEL SOPORTE**

Se comprobará que su situación se corresponde con la de Proyecto y que la zona de ubicación está completamente terminada.

## **PROCESO DE EJECUCIÓN**

### **FASES DE EJECUCIÓN**

Replanteo. Colocación, nivelación y fijación de la taquilla.

### **CONDICIONES DE TERMINACIÓN**

La fijación será adecuada.

## **CONSERVACIÓN Y MANTENIMIENTO**

Se protegerá frente a golpes y salpicaduras.

## **CRITERIO DE MEDICIÓN EN OBRA Y CONDICIONES DE ABONO**

Se medirá el número de unidades realmente colocadas según especificaciones de Proyecto.

### **Unidad de obra 13.11: Banco para vestuario, de 2550 mm de longitud, 380 mm de profundidad y 490 mm de altura.**

#### **CARACTERÍSTICAS TÉCNICAS**

Suministro y colocación de banco para vestuario, de 2550 mm de longitud, 380 mm de profundidad y 490 mm de altura, formado por asiento de tres listones de madera barnizada de pino de Flandes, de 90x20 mm de sección, fijado a una estructura tubular de acero, de 35x35

mm de sección, pintada con resina de epoxi/poliéster color blanco. Incluso accesorios de montaje. Totalmente montado.

#### **CRITERIO DE MEDICIÓN EN PROYECTO**

Número de unidades previstas, según documentación gráfica de Proyecto.

#### **CONDICIONES PREVIAS QUE HAN DE CUMPLIRSE ANTES DE LA EJECUCIÓN DE LAS UNIDADES DE OBRA**

##### **DEL SOPORTE**

Se comprobará que su situación se corresponde con la de Proyecto y que la zona de ubicación está completamente terminada.

##### **FASES DE EJECUCIÓN**

Replanteo. Montaje y colocación del banco.

##### **CONSERVACIÓN Y MANTENIMIENTO**

Se protegerá frente a golpes y salpicaduras.

#### **CRITERIO DE MEDICIÓN EN OBRA Y CONDICIONES DE ABONO**

Se medirá el número de unidades realmente colocadas según especificaciones de Proyecto.

### **2.2.10.- Gestión de residuos**

**Unidad de obra 14.01: Transporte de mezcla sin clasificar de residuos inertes producidos en obras de construcción y/o demolición, con contenedor de 5 m<sup>3</sup>, a vertedero específico, instalación de tratamiento de residuos de construcción y demolición externa a la obra o centro de valorización o eliminación de residuos.**

#### **CARACTERÍSTICAS TÉCNICAS**

Transporte de mezcla sin clasificar de residuos inertes producidos en obras de construcción y/o demolición, con contenedor de 5 m<sup>3</sup>, a vertedero específico, instalación de tratamiento de residuos de construcción y demolición externa a la obra o centro de valorización o eliminación de residuos, considerando ida, descarga y vuelta. Incluso servicio de entrega, alquiler y recogida en obra del contenedor.

#### **NORMATIVA DE APLICACIÓN**

Gestión de residuos:

- Regulación de la producción y gestión de los residuos de construcción y demolición.
- Decreto por el que se regula el régimen jurídico de la producción y gestión de residuos y el Registro General de Productores y Gestores de Residuos de Galicia.

#### **CRITERIO DE MEDICIÓN EN PROYECTO**

Número de unidades previstas, según documentación gráfica de Proyecto.

#### **CONDICIONES PREVIAS QUE HAN DE CUMPLIRSE ANTES DE LA EJECUCIÓN DE LAS UNIDADES DE OBRA**

##### **DEL SOPORTE**

Se comprobará que están perfectamente señalizadas sobre el terreno las zonas de trabajo y vías de circulación, para la organización del tráfico.

#### **PROCESO DE EJECUCIÓN**

##### **FASES DE EJECUCIÓN**

Carga a camión del contenedor. Transporte de residuos de construcción a vertedero específico, instalación de tratamiento de residuos de construcción y demolición externa a la obra o centro de valorización o eliminación de residuos.

##### **CONDICIONES DE TERMINACIÓN**

Las vías de circulación utilizadas durante el transporte quedarán completamente limpias de cualquier tipo de restos.

### **CRITERIO DE MEDICIÓN EN OBRA Y CONDICIONES DE ABONO**

Se medirá el número de unidades realmente transportadas según especificaciones de Proyecto.

#### **2.2.11.- Seguridad y salud**

**Unidad de obra 1701: Sistema provisional de protección de hueco de escalera en construcción, de 1 m de altura, formado por barandilla principal e intermedia de tubo de acero de 25 mm de diámetro y rodapié de tabloncillo de madera de 15x5,2 cm, todo ello sujeto a guardacuerpos telescópicos de acero, fijados por apriete. Amortizables los guardacuerpos en 8 usos, las barandillas en 10 usos y los rodapiés en 4 usos.**

#### **CARACTERÍSTICAS TÉCNICAS**

Sistema provisional de protección de hueco de escalera en construcción de 1 m de altura, formado por: barandilla principal de tubo de acero de 25 mm de diámetro y 2500 mm de longitud, amortizable en 10 usos; barandilla intermedia de tubo de acero de 25 mm de diámetro y 2500 mm de longitud, amortizable en 10 usos; rodapié de tabloncillo de madera de pino de 15x5,2 cm, amortizable en 4 usos y guardacuerpos telescópicos de seguridad fabricados en acero de primera calidad pintado al horno en epoxi-poliéster, de 35x35 mm y 1500 mm de longitud, separados entre sí una distancia máxima de 2 m y fijados al forjado por apriete. Incluso p/p de mantenimiento en condiciones seguras durante todo el periodo de tiempo que se requiera.

#### **CRITERIO DE MEDICIÓN EN PROYECTO**

Longitud medida según Estudio o Estudio Básico de Seguridad y Salud.

#### **FASES DE EJECUCIÓN**

Colocación de los guardacuerpos. Colocación de la barandilla principal. Colocación de la barandilla intermedia. Colocación del rodapié. Desmontaje del conjunto. Transporte hasta el lugar de almacenaje o retirada a contenedor.

**Unidad de obra 1702: Cuadro eléctrico provisional de obra, potencia máxima 5 kW, amortizable en 4 usos.**

#### **CARACTERÍSTICAS TÉCNICAS**

Suministro e instalación de cuadro eléctrico provisional de obra para una potencia máxima de 5 kW, compuesto por armario de distribución con dispositivo de emergencia, tomas y los interruptores automáticos magnetotérmicos y diferenciales necesarios, amortizable en 4 usos. Incluso elementos de fijación, regletas de conexión y cuantos accesorios sean necesarios para su correcta instalación. Totalmente montado, conexionado y probado.

#### **CRITERIO DE MEDICIÓN EN PROYECTO**

Número de unidades previstas, según Estudio o Estudio Básico de Seguridad y Salud.

#### **CONDICIONES PREVIAS QUE HAN DE CUMPLIRSE ANTES DE LA EJECUCIÓN DE LAS UNIDADES DE OBRA**

##### **DEL CONTRATISTA**

Las instalaciones eléctricas de baja tensión se ejecutarán por instaladores autorizados en baja tensión, autorizados para el ejercicio de la actividad.

#### **FASES DE EJECUCIÓN**

Colocación del armario. Montaje, instalación y comprobación. Transporte hasta el lugar de almacenaje o retirada a contenedor.

**Unidad de obra 1703: Casco contra golpes, amortizable en 10 usos.**

#### **CARACTERÍSTICAS TÉCNICAS**

Suministro de casco contra golpes, destinado a proteger al usuario de los efectos de golpes de su cabeza contra objetos duros e inmóviles, amortizable en 10 usos.

#### **NORMATIVA DE APLICACIÓN**

Utilización: **Real Decreto 773/1997. Disposiciones mínimas de seguridad y salud relativas a la utilización por los trabajadores de equipos de protección individual.**



**CRITERIO DE MEDICIÓN EN PROYECTO**

Número de unidades previstas, según Estudio o Estudio Básico de Seguridad y Salud.

**Unidad de obra 1705: Par de guantes contra riesgos mecánicos amortizable en 4 usos.**

**CARACTERÍSTICAS TÉCNICAS**

Suministro de par de guantes contra riesgos mecánicos, de algodón con refuerzo de serraje vacuno en la palma, resistente a la abrasión, al corte por cuchilla, al rasgado y a la perforación, amortizable en 4 usos.

**NORMATIVA DE APLICACIÓN**

Utilización: **Real Decreto 773/1997. Disposiciones mínimas de seguridad y salud relativas a la utilización por los trabajadores de equipos de protección individual.**

**CRITERIO DE MEDICIÓN EN PROYECTO**

Número de unidades previstas, según Estudio o Estudio Básico de Seguridad y Salud.

**Unidad de obra 1706: Par de guantes para trabajos eléctricos de baja tensión, amortizable en 4 usos.**

**CARACTERÍSTICAS TÉCNICAS**

Suministro de par de guantes para trabajos eléctricos, de baja tensión, amortizable en 4 usos.

**NORMATIVA DE APLICACIÓN**

Utilización: **Real Decreto 773/1997. Disposiciones mínimas de seguridad y salud relativas a la utilización por los trabajadores de equipos de protección individual.**

**CRITERIO DE MEDICIÓN EN PROYECTO**

Número de unidades previstas, según Estudio o Estudio Básico de Seguridad y Salud.

**Unidad de obra 1707: Juego de orejeras, estándar, con atenuación acústica de 15 dB, amortizable en 10 usos.**

**CARACTERÍSTICAS TÉCNICAS**

Suministro de juego de orejeras, estándar, compuesto por un casquete diseñado para producir presión sobre la cabeza mediante un arnés y ajuste con almohadillado central, con atenuación acústica de 15 dB, amortizable en 10 usos.

**NORMATIVA DE APLICACIÓN**

Utilización: **Real Decreto 773/1997. Disposiciones mínimas de seguridad y salud relativas a la utilización por los trabajadores de equipos de protección individual.**

**CRITERIO DE MEDICIÓN EN PROYECTO**

Número de unidades previstas, según Estudio o Estudio Básico de Seguridad y Salud.

**Unidad de obra 1708: Par de botas bajas de trabajo, con resistencia al deslizamiento, zona del tacón cerrada, antiestático, absorción de energía en la zona del tacón, resistente a la perforación, con código de designación O1, amortizable en 2 usos.**

**CARACTERÍSTICAS TÉCNICAS**

Suministro de par de botas bajas de trabajo, sin puntera resistente a impactos, con resistencia al deslizamiento, zona del tacón cerrada, antiestático, absorción de energía en la zona del tacón, resistente a la perforación, con código de designación O1, amortizable en 2 usos.

**NORMATIVA DE APLICACIÓN**

Utilización: **Real Decreto 773/1997. Disposiciones mínimas de seguridad y salud relativas a la utilización por los trabajadores de equipos de protección individual.**

**CRITERIO DE MEDICIÓN EN PROYECTO**

Número de unidades previstas, según Estudio o Estudio Básico de Seguridad y Salud.

**Unidad de obra 1709: Mono de protección, amortizable en 5 usos.**

**CARACTERÍSTICAS TÉCNICAS**

Suministro de mono de protección, amortizable en 5 usos.

**NORMATIVA DE APLICACIÓN**

Utilización: **Real Decreto 773/1997. Disposiciones mínimas de seguridad y salud relativas a la utilización por los trabajadores de equipos de protección individual.**

**CRITERIO DE MEDICIÓN EN PROYECTO**

Número de unidades previstas, según Estudio o Estudio Básico de Seguridad y Salud.

**Unidad de obra 1710: Bolsa portaherramientas, amortizable en 10 usos.**

**CARACTERÍSTICAS TÉCNICAS**

Suministro de cinturón con bolsa de varios compartimentos para herramientas, amortizable en 10 usos.

**NORMATIVA DE APLICACIÓN**

Utilización: **Real Decreto 773/1997. Disposiciones mínimas de seguridad y salud relativas a la utilización por los trabajadores de equipos de protección individual.**

**CRITERIO DE MEDICIÓN EN PROYECTO**

Número de unidades previstas, según Estudio o Estudio Básico de Seguridad y Salud.

**Unidad de obra 1711: Botiquín de urgencia en caseta de obra.**

**CARACTERÍSTICAS TÉCNICAS**

Suministro y colocación de botiquín de urgencia para caseta de obra, provisto de desinfectantes y antisépticos autorizados, gasas estériles, algodón hidrófilo, venda, esparadrapo, apósitos adhesivos, un par de tijeras, pinzas y guantes desechables, instalado en el vestuario.

**CRITERIO DE MEDICIÓN EN PROYECTO**

Número de unidades previstas, según Estudio o Estudio Básico de Seguridad y Salud.

**FASES DE EJECUCIÓN**

Replanteo y trazado en el paramento. Colocación y fijación mediante tornillos.

**CONSERVACIÓN Y MANTENIMIENTO**

Se protegerá frente a golpes.

**Unidad de obra 1713: Valla trasladable de 3,50x2,00 m, formada por panel de malla electrosoldada de 200x100 mm de paso de malla y postes verticales de 40 mm de diámetro, acabado galvanizado, colocados sobre bases prefabricadas de hormigón, para delimitación provisional de zona de obras, con malla de ocultación colocada sobre la valla. Amortizables las vallas en 5 usos y las bases en 5 usos.**

**CARACTERÍSTICAS TÉCNICAS**

Delimitación provisional de zona de obras mediante vallado perimetral formado por vallas trasladables de 3,50x2,00 m, formadas por panel de malla electrosoldada con pliegues de refuerzo, de 200x100 mm de paso de malla, con alambres horizontales de 5 mm de diámetro y verticales de 4 mm, soldados en los extremos a postes verticales de 40 mm de diámetro, acabado galvanizado, amortizables en 5 usos y bases prefabricadas de hormigón, de 65x24x12 cm, con 8 orificios, para soporte de los postes, amortizables en 5 usos. Incluso malla de ocultación de polietileno de alta densidad, color verde, colocada sobre las vallas y p/p de montaje, mantenimiento en condiciones seguras durante todo el periodo de tiempo que se requiera y desmontaje.

**CRITERIO DE MEDICIÓN EN PROYECTO**

Longitud medida según Estudio o Estudio Básico de Seguridad y Salud.

**FASES DE EJECUCIÓN**

Montaje. Colocación de la malla. Desmontaje posterior. Transporte hasta el lugar de almacenaje o retirada a contenedor.

**Unidad de obra 1712: Cartel general indicativo de riesgos, de PVC serigrafiado, de 990x670 mm, amortizable en 3 usos, fijado con bridas.**

#### **CARACTERÍSTICAS TÉCNICAS**

Suministro, colocación y desmontaje de cartel general indicativo de riesgos, de PVC serigrafiado, de 990x670 mm, con 6 orificios de fijación, amortizable en 3 usos, fijado con bridas de nylon. Incluso p/p de mantenimiento en condiciones seguras durante todo el periodo de tiempo que se requiera.

#### **CRITERIO DE MEDICIÓN EN PROYECTO**

Número de unidades previstas, según Estudio o Estudio Básico de Seguridad y Salud.

#### **FASES DE EJECUCIÓN**

Colocación. Desmontaje posterior. Transporte hasta el lugar de almacenaje o retirada a contenedor.

### **2.3.- Prescripciones sobre verificaciones en el edificio terminado**

De acuerdo con el artículo 7.4 del CTE, en la obra terminada, bien sobre el edificio en su conjunto, o bien sobre sus diferentes partes y sus instalaciones, totalmente terminadas, deben realizarse, además de las que puedan establecerse con carácter voluntario, las comprobaciones y pruebas de servicio previstas en el presente pliego, por parte del constructor, y a su cargo, independientemente de las ordenadas por la Dirección Facultativa y las exigidas por la legislación aplicable, que serán realizadas por laboratorio acreditado y cuyo coste se especifica detalladamente en el capítulo de Control de Calidad y Ensayos, del Presupuesto de Ejecución material (PEM) del proyecto.

#### **C CIMENTACIONES**

Según el CTE DB SE C, en su apartado 4.6.5, antes de la puesta en servicio del edificio se debe comprobar, por parte del Director de Ejecución de la Obra, que:

- La cimentación se comporta en la forma prevista en el proyecto.
- No se aprecia que se estén superando las cargas admisibles.
- Los asientos se ajustan a lo previsto, si, en casos especiales, así lo exige el proyecto o el Director de Obra.
- No se han plantado árboles cuyas raíces puedan originar cambios de humedad en el terreno de cimentación, o creado zonas verdes cuyo drenaje no esté previsto en el proyecto, sobre todo en terrenos expansivos.

Así mismo, es recomendable controlar los movimientos del terreno para cualquier tipo de construcción, por parte de la empresa constructora, y obligatorio en el caso de edificios del tipo C-3 (construcciones entre 11 y 20 plantas) y C-4 (conjuntos monumentales o singulares y edificios de más de 20 plantas), mediante el establecimiento por parte de una organización con experiencia en este tipo de trabajos, dirigida por un técnico competente, de un sistema de nivelación para controlar el asiento en las zonas más características de la obra, en las siguientes condiciones:

- El punto de referencia debe estar protegido de cualquier eventual perturbación, de forma que pueda considerarse como inmóvil durante todo el periodo de observación.
- El número de pilares a nivelar no será inferior al 10% del total de la edificación. En el caso de que la superestructura se apoye sobre muros, se preverá un punto de observación cada 20 m de longitud, como mínimo. En cualquier caso, el número mínimo de referencias de nivelación será de 4. La precisión de la nivelación será de 0,1 mm.
- La cadencia de lecturas será la adecuada para advertir cualquier anomalía en el comportamiento de la cimentación. Es recomendable efectuarlas al completarse el 50% de la estructura, al final de la misma, y al terminar la tabiquería de cada dos plantas.
- El resultado final de las observaciones se incorporará a la documentación de la obra.

#### **E ESTRUCTURAS**

Una vez finalizada la ejecución de cada fase de la estructura, al entrar en carga se comprobará visualmente su eficaz comportamiento, por parte de la Dirección de Ejecución de la Obra,

verificando que no se producen deformaciones no previstas en el proyecto ni aparecen grietas en los elementos estructurales.

En caso contrario y cuando se aprecie algún problema, se deben realizar pruebas de carga, cuyo coste será a cargo de la empresa constructora, para evaluar la seguridad de la estructura, en su totalidad o de una parte de ella. Estas pruebas de carga se realizarán de acuerdo con un Plan de Ensayos que evalúe la viabilidad de las pruebas, por una organización con experiencia en este tipo de trabajos, dirigida por un técnico competente.

## F FACHADAS Y PARTICIONES

Prueba de escorrentía para comprobar la estanqueidad al agua de una zona de fachada mediante simulación de lluvia sobre la superficie de prueba, en el paño más desfavorable.

Prueba de escorrentía, por parte del constructor, y a su cargo, para comprobar la estanqueidad al agua de puertas y ventanas de la carpintería exterior de los huecos de fachada, en al menos un hueco cada 50 m<sup>2</sup> de fachada y no menos de uno por fachada.

## I INSTALACIONES

Las pruebas finales de la instalación se efectuarán, una vez esté el edificio terminado, por la empresa instaladora, que dispondrá de los medios materiales y humanos necesarios para su realización.

Todas las pruebas se efectuarán en presencia del instalador autorizado o del director de Ejecución de la Obra, que debe dar su conformidad tanto al procedimiento seguido como a los resultados obtenidos.

Los resultados de las distintas pruebas realizadas a cada uno de los equipos, aparatos o subsistemas, pasarán a formar parte de la documentación final de la instalación. Se indicarán marca y modelo y se mostrarán, para cada equipo, los datos de funcionamiento según proyecto y los datos medidos en obra durante la puesta en marcha.

Cuando para extender el certificado de la instalación sea necesario disponer de energía para realizar pruebas, se solicitará a la empresa suministradora de energía un suministro provisional para pruebas, por el instalador autorizado o por el director de la instalación, y bajo su responsabilidad.

Serán a cargo de la empresa instaladora todos los gastos ocasionados por la realización de estas pruebas finales, así como los gastos ocasionados por el incumplimiento de las mismas.

### **2.4.- Prescripciones en relación con el almacenamiento, manejo, separación y otras operaciones de gestión de los residuos de construcción y demolición**

El correspondiente Estudio de Gestión de los Residuos de Construcción y Demolición, contendrá las siguientes prescripciones en relación con el almacenamiento, manejo, separación y otras operaciones de gestión de los residuos de la obra:

El depósito temporal de los escombros se realizará en contenedores metálicos con la ubicación y condiciones establecidas en las ordenanzas municipales, o bien en sacos industriales con un volumen inferior a un metro cúbico, quedando debidamente señalizados y segregados del resto de residuos.

Aquellos residuos valorizables, como maderas, plásticos, chatarra, etc., se depositarán en contenedores debidamente señalizados y segregados del resto de residuos, con el fin de facilitar su gestión.

Los contenedores deberán estar pintados con colores vivos, que sean visibles durante la noche, y deben contar con una banda de material reflectante de, al menos, 15 centímetros a lo largo de todo su perímetro, figurando de forma clara y legible la siguiente información:

- Razón social.
- Código de Identificación Fiscal (C.I.F.).
- Número de teléfono del titular del contenedor/envase.

- Número de inscripción en el Registro de Transportistas de Residuos del titular del contenedor.

Dicha información deberá quedar también reflejada a través de adhesivos o placas, en los envases industriales u otros elementos de contención.

El responsable de la obra a la que presta servicio el contenedor adoptará las medidas pertinentes para evitar que se depositen residuos ajenos a la misma. Los contenedores permanecerán cerrados o cubiertos fuera del horario de trabajo, con el fin de evitar el depósito de restos ajenos a la obra y el derramamiento de los residuos.

En el equipo de obra se deberán establecer los medios humanos, técnicos y procedimientos de separación que se dedicarán a cada tipo de RCD.

Se deberán cumplir las prescripciones establecidas en las ordenanzas municipales, los requisitos y condiciones de la licencia de obra, especialmente si obligan a la separación en origen de determinadas materias objeto de reciclaje o deposición, debiendo el constructor o el jefe de obra realizar una evaluación económica de las condiciones en las que es viable esta operación, considerando las posibilidades reales de llevarla a cabo, es decir, que la obra o construcción lo permita y que se disponga de plantas de reciclaje o gestores adecuados.

El constructor deberá efectuar un estricto control documental, de modo que los transportistas y gestores de RCD presenten los vales de cada retirada y entrega en destino final. En el caso de que los residuos se reutilicen en otras obras o proyectos de restauración, se deberá aportar evidencia documental del destino final.

Los restos derivados del lavado de las canaletas de las cubas de suministro de hormigón prefabricado serán considerados como residuos y gestionados como le corresponde (LER 17 01 01).

Se evitará la contaminación mediante productos tóxicos o peligrosos de los materiales plásticos, restos de madera, acopios o contenedores de escombros, con el fin de proceder a su adecuada segregación.

A Coruña, 26 de Mayo de 2016

Fdo: Isabel Montenegro Feijóo