

PROYECTO BÁSICO Y DE EJECUCIÓN DE REHABILITACIÓN DE UN EDIFICIO PARA ALBERGUE DE PEREGRINOS

EN EL LUGAR DE VENTOSA, MUNICIPIO DE AMES (A CORUÑA)

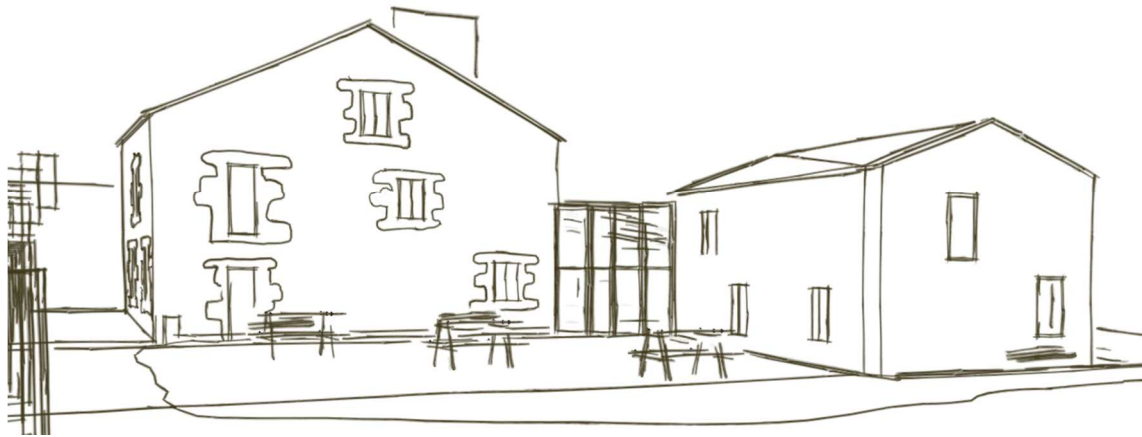

III PLIEGO DE CONDICIONES

Proyectista: RAQUEL NOYA GOYANES

Tutor: PROF. ROBERTO MEDÍN GUYATT

A Coruña, Junio 2016

ÍNDICE

ÍNDICE.....	1
0 INTRODUCCIÓN.....	3
1 PLIEGO DE CLÁUSULAS ADMINISTRATIVAS	4
1.1 Disposiciones generales	4
1.1.1 Disposiciones de carácter general.....	4
1.1.2 Disposiciones relativas a trabajos, materiales y medios auxiliares	9
1.1.3 Disposiciones de las recepciones de edificios y obras anejas	14
1.2 Disposiciones Facultativas	17
1.2.1 Atribuciones y obligaciones de los agentes de la edificación	17
1.2.2 Agentes que intervienen en la obra según Ley 38/1999 (L.O.E.)	19
1.2.3 Agentes en materia de seguridad y salud según R.D. 1627/1997	19
1.2.4 Agentes en materia de gestión de residuos según R.D. 105/2008....	19
1.2.5 La Dirección Facultativa	19
1.2.6 Visitas facultativas	19
1.2.7 Obligaciones de los agentes intervinientes.....	20
1.2.8 Documentación final de obra: Libro del Edificio.....	29
1.3 Disposiciones Económicas	30
1.3.1 Definición.....	30
1.3.2 Contrato de obra	30
1.3.3 Criterio General	31
1.3.4 Fianzas.....	31
1.3.5 De los precios	32
1.3.6 Obras por administración.....	35
1.3.7 Valoración y abono de los trabajos	36
1.3.8 Indemnizaciones Mutuas.....	38
1.3.9 Varios.....	38
1.3.10 Retenciones en concepto de garantía.....	39
1.3.11 Plazos de ejecución: Planning de obra	40
1.3.12 Liquidación económica de las obras.....	40
1.3.13 Liquidación final de la obra	40
2 PLIEGO DE CONDICIONES TÉCNICAS PARTICULARES	41
2.1 Prescripciones sobre los materiales.....	41

2.1.1	Garantías de calidad (Marcado CE)	42
2.1.2	Hormigones	45
2.1.3	Aceros para hormigón armado	48
2.1.4	Aceros para estructuras metálicas	53
2.1.5	Morteros	54
2.1.6	Materiales cerámicos	55
2.1.7	Prefabricados de cemento	59
2.1.8	Sistemas de placas.....	60
2.1.9	Aislantes e impermeabilizantes	65
2.1.10	Carpintería y cerrajería.....	66
2.1.11	Vidrios	68
2.1.12	Instalaciones.....	69
2.1.13	Varios.....	78
2.2	Prescripciones en cuanto a la Ejecución por Unidad de Obra.....	80
2.2.1	Actuaciones previas	85
2.2.2	Demoliciones.....	85
2.2.3	Acondicionamiento del terreno	87
2.2.4	Cimentaciones	101
2.2.5	Estructuras.....	107
2.2.6	Fachadas.....	117
2.2.7	Particiones	132
2.2.8	Instalaciones.....	143
2.2.9	Cubiertas	176
2.2.10	Revestimientos	179
2.2.11	Señalización y equipamiento	189
2.2.12	Urbanización interior de la parcela	201
2.2.13	Gestión de residuos.....	209
2.2.14	Control de calidad y ensayos	213
2.2.15	Seguridad y salud.....	215
2.3	Prescripciones sobre verificaciones en el edificio terminado.....	225
2.3.1	C Cimentaciones	225
2.3.2	E Estructuras.....	226
2.3.3	F Fachadas.....	226

0 INTRODUCCIÓN

Según figura en el Código Técnico de la Edificación (CTE), aprobado mediante Real Decreto 314/2006, de 17 de marzo, el proyecto definirá las obras proyectadas con el detalle adecuado a sus características, de modo que pueda comprobarse que las soluciones propuestas cumplen las exigencias básicas del CTE y demás normativa aplicable. Esta definición incluirá, al menos, la siguiente información contenida en el Pliego de Condiciones:

- Las **características técnicas mínimas que deben reunir los productos, equipos y sistemas** que se incorporen de forma permanente al edificio proyectado, así como sus condiciones de suministro, las garantías de calidad y el control de recepción que deba realizarse. Esta información se encuentra en el apartado correspondiente a las Prescripciones sobre los materiales, del presente Pliego de Condiciones.
- Las **características técnicas de cada unidad de obra**, con indicación de las condiciones para su ejecución y las verificaciones y controles a realizar para comprobar su conformidad con lo indicado en el proyecto. Se precisarán las medidas a adoptar durante la ejecución de las obras y en el uso y mantenimiento del edificio, para asegurar la compatibilidad entre los diferentes productos, elementos y sistemas constructivos. Esta información se encuentra en el apartado correspondiente a las Prescripciones en cuanto a la ejecución por unidades de obra, del presente Pliego de Condiciones.
- Las **verificaciones y las pruebas de servicio** que, en su caso, deban realizarse para comprobar las prestaciones finales del edificio. Esta información se encuentra en el apartado correspondiente a las Prescripciones sobre verificaciones en el edificio terminado, del presente Pliego de Condiciones.

1 PLIEGO DE CLÁUSULAS ADMINISTRATIVAS

1.1 DISPOSICIONES GENERALES

1.1.1 DISPOSICIONES DE CARÁCTER GENERAL

1.1.1.1 OBJETO DEL PLIEGO DE CONDICIONES

La finalidad de este Pliego es la de fijar los criterios de la relación que se establece entre los agentes que intervienen en las obras definidas en el presente proyecto y servir de base para la realización del contrato de obra entre el Promotor y el Contratista.

1.1.1.2 CONTRATO DE OBRA

Se recomienda la contratación de la ejecución de las obras por unidades de obra, con arreglo a los documentos del proyecto y en cifras fijas. A tal fin, el Director de Obra ofrece la documentación necesaria para la realización del contrato de obra.

1.1.1.3 DOCUMENTACIÓN DEL CONTRATO DE OBRA

Integran el contrato de obra los siguientes documentos, relacionados por orden de prelación atendiendo al valor de sus especificaciones, en el caso de posibles interpretaciones, omisiones o contradicciones. Las condiciones fijadas en el contrato de obra

- El presente Pliego de Condiciones
- La documentación gráfica y escrita del Proyecto: planos generales y de detalle, memorias, anejos, mediciones y presupuestos

En el caso de interpretación, prevalecen las especificaciones literales sobre las gráficas y las cotas sobre las medidas a escala tomadas de los planos.

1.1.1.4 PROYECTO ARQUITECTÓNICO

El Proyecto Arquitectónico es el conjunto de documentos que definen y determinan las exigencias técnicas, funcionales y estéticas de las obras contempladas en el artículo 2 de la Ley de Ordenación de la Edificación. En él se justificará técnicamente las soluciones propuestas de acuerdo con las especificaciones requeridas por la normativa técnica aplicable.

Cuando el proyecto se desarrolle o complete mediante proyectos parciales u otros documentos técnicos sobre tecnologías específicas o instalaciones del edificio, se mantendrá entre todos ellos la necesaria coordinación, sin que se produzca una

duplicidad en la documentación ni en los honorarios a percibir por los autores de los distintos trabajos indicados.

Los documentos complementarios al Proyecto serán:

- Todos los planos o documentos de obra que, a lo largo de la misma, vaya suministrando la Dirección de Obra como interpretación, complemento o precisión.
- El Libro de Órdenes y Asistencias.
- El Programa de Control de Calidad de Edificación y su Libro de Control.
- El Estudio de Seguridad y Salud en las obras.
- El Plan de Seguridad y Salud en el Trabajo, elaborado por cada Contratista.
- Estudio de Gestión de Residuos de Construcción y Demolición.
- Licencias y otras autorizaciones administrativas.

1.1.1.5 REGLAMENTACIÓN URBANÍSTICA

La obra a construir se ajustará a todas las limitaciones del proyecto aprobado por los organismos competentes, especialmente las que se refieren al volumen, alturas, emplazamiento y ocupación del solar, así como a todas las condiciones de reforma del proyecto que pueda exigir la Administración para ajustarlo a las Ordenanzas, a las Normas y al Planeamiento Vigente.

1.1.1.6 FORMALIZACIÓN DEL CONTRATO DE OBRA

Los Contratos se formalizarán, en general, mediante documento privado, que podrá elevarse a escritura pública a petición de cualquiera de las partes.

El cuerpo de estos documentos contendrá:

- La comunicación de la adjudicación.
- La copia del recibo de depósito de la fianza (en caso de que se haya exigido).
- La cláusula en la que se exprese, de forma categórica, que el Contratista se obliga al cumplimiento estricto del contrato de obra, conforme a lo previsto en este Pliego de Condiciones, junto con la Memoria y sus Anejos, el Estado de Mediciones, Presupuestos, Planos y todos los documentos que han de servir de base para la realización de las obras definidas en el presente Proyecto.

El Contratista, antes de la formalización del contrato de obra, dará también su conformidad con la firma al pie del Pliego de Condiciones, los Planos, Cuadro de Precios y Presupuesto General.

Serán a cuenta del adjudicatario todos los gastos que ocasione la extensión del documento en que se consigne el Contratista.

1.1.1.7 JURISDICCIÓN COMPETENTE

En el caso de no llegar a un acuerdo cuando surjan diferencias entre las partes, ambas quedan obligadas a someter la discusión de todas las cuestiones derivadas de su contrato a las Autoridades y Tribunales Administrativos con arreglo a la legislación vigente, renunciando al derecho común y al fuero de su domicilio, siendo competente la jurisdicción donde estuviese ubicada la obra.

1.1.1.8 RESPONSABILIDAD DEL CONTRATISTA

El Contratista es responsable de la ejecución de las obras en las condiciones establecidas en el contrato y en los documentos que componen el Proyecto.

En consecuencia, quedará obligado a la demolición y reconstrucción de todas las unidades de obra con deficiencias o mal ejecutadas, sin que pueda servir de excusa el hecho de que la Dirección Facultativa haya examinado y reconocido la construcción durante sus visitas de obra, ni que hayan sido abonadas en liquidaciones parciales.

1.1.1.9 ACCIDENTES DE TRABAJO

Es de obligado cumplimiento el Real Decreto 1627/1997, de 24 de Octubre, por el que se establecen las disposiciones mínimas de seguridad y salud en las obras de construcción y demás legislación vigente que, tanto directa como indirectamente, inciden sobre la planificación de la seguridad y salud en el trabajo de la construcción, conservación y mantenimiento de edificios.

Es responsabilidad del Coordinador de Seguridad y Salud, en virtud del Real Decreto 1627/97, el control y el seguimiento, durante toda la ejecución de la obra, del Plan de Seguridad y Salud redactado por el Contratista.

1.1.1.10 DAÑOS Y PERJUICIOS A TERCEROS

El Contratista será responsable de todos los accidentes que, por inexperiencia o descuido, sobrevinieran tanto en la edificación donde se efectúen las obras como en las colindantes o contiguas. Será por tanto de su cuenta el abono de las indemnizaciones a quien corresponda y cuando a ello hubiere lugar, y de todos los daños y perjuicios que puedan ocasionarse o causarse en las operaciones de la ejecución de las obras.

Asimismo, será responsable de los daños y perjuicios directos o indirectos que se puedan ocasionar frente a terceros como consecuencia de la obra, tanto en ella como en sus alrededores, incluso los que se produzcan por omisión o negligencia del personal a su cargo, así como los que se deriven de los subcontratistas e industriales que intervengan en la obra.

Es de su responsabilidad mantener vigente durante la ejecución de los trabajos una póliza de seguros frente a terceros, en la modalidad de "Todo riesgo al derribo y la construcción", suscrita por una compañía aseguradora con la suficiente solvencia para la cobertura de los trabajos contratados. Dicha póliza será aportada y ratificada

por el Promotor o Propiedad, no pudiendo ser cancelada mientras no se firme el Acta de Recepción Provisional de la obra.

1.1.1.11 ANUNCIOS Y CARTELES

Sin previa autorización del Promotor, no se podrán colocar en las obras ni en sus vallas más inscripciones o anuncios que los convenientes al régimen de los trabajos y los exigidos por la policía local.

1.1.1.12 COPIA DE DOCUMENTOS

El Contratista, a su costa, tiene derecho a sacar copias de los documentos integrantes del Proyecto.

1.1.1.13 SUMINISTRO DE MATERIALES

Se especificará en el Contrato la responsabilidad que pueda caber al Contratista por retraso en el plazo de terminación o en plazos parciales, como consecuencia de deficiencias o faltas en los suministros.

1.1.1.14 HALLAZGOS

El Promotor se reserva la posesión de las antigüedades, objetos de arte o sustancias minerales utilizables que se encuentren en las excavaciones y demoliciones practicadas en sus terrenos o edificaciones. El Contratista deberá emplear, para extraerlos, todas las precauciones que se le indiquen por parte del Director de Obra.

El Promotor abonará al Contratista el exceso de obras o gastos especiales que estos trabajos ocasionen, siempre que estén debidamente justificados y aceptados por la Dirección Facultativa.

1.1.1.15 CAUSAS DE RESCISIÓN DEL CONTRATO DE OBRA

Se considerarán causas suficientes de rescisión de contrato:

- a** La muerte o incapacitación del Contratista.
- b** La quiebra del Contratista.
- c** Las alteraciones del contrato por las causas siguientes:
 - a.** La modificación del proyecto en forma tal que represente alteraciones fundamentales del mismo a juicio del Director de Obra y, en cualquier caso, siempre que la variación del Presupuesto de Ejecución Material, como consecuencia de estas modificaciones, represente una desviación mayor del 20%.
 - b.** Las modificaciones de unidades de obra, siempre que representen variaciones en más o en menos del 40% del proyecto original, o más de un 50% de unidades de obra del proyecto reformado.
- d** La suspensión de obra comenzada, siempre que el plazo de suspensión haya excedido de un año y, en todo caso, siempre que por causas ajenas al Contratista no se dé comienzo a la obra adjudicada dentro del plazo de tres meses a partir de la adjudicación. En este caso, la devolución de la fianza será automática.
- e** Que el Contratista no comience los trabajos dentro del plazo señalado en el contrato.
- f** El incumplimiento de las condiciones del Contrato cuando implique descuido o mala fe, con perjuicio de los intereses de las obras.
- g** El vencimiento del plazo de ejecución de la obra.
- h** El abandono de la obra sin causas justificadas.
- i** La mala fe en la ejecución de la obra.

1.1.1.16 OMISIONES: BUENA FE

Las relaciones entre el Promotor y el Contratista, reguladas por el presente Pliego de Condiciones y la documentación complementaria, presentan la prestación de un servicio al Promotor por parte del Contratista mediante la ejecución de una obra, basándose en la BUENA FE mutua de ambas partes, que pretenden beneficiarse de esta colaboración sin ningún tipo de perjuicio. Por este motivo, las relaciones entre ambas partes y las omisiones que puedan existir en este Pliego y la documentación complementaria del proyecto y de la obra, se entenderán siempre suplidas por la BUENA FE de las partes, que las subsanarán debidamente con el fin de conseguir una adecuada CALIDAD FINAL de la obra.

1.1.2 DISPOSICIONES RELATIVAS A TRABAJOS, MATERIALES Y MEDIOS AUXILIARES

Se describen las disposiciones básicas a considerar en la ejecución de las obras, relativas a los trabajos, materiales y medios auxiliares, así como a las recepciones de los edificios objeto del presente proyecto y sus obras anejas.

1.1.2.1 ACCESOS Y VALLADOS

El Contratista dispondrá, por su cuenta, los accesos a la obra, el cerramiento o el vallado de ésta y su mantenimiento durante la ejecución de la obra, pudiendo exigir el Director de Ejecución de la Obra su modificación o mejora.

1.1.2.2 REPLANTEO

El Contratista iniciará "in situ" el replanteo de las obras, señalando las referencias principales que mantendrá como base de posteriores replanteos parciales. Dichos trabajos se considerarán a cargo del Contratista e incluidos en su oferta económica.

Asimismo, someterá el replanteo a la aprobación del Director de Ejecución de la Obra y, una vez éste haya dado su conformidad, preparará el Acta de Inicio y Replanteo de la Obra acompañada de un plano de replanteo definitivo, que deberá ser aprobado por el Director de Obra. Será responsabilidad del Contratista la deficiencia o la omisión de este trámite.

1.1.2.3 INICIO DE LA OBRA Y RITMO DE EJECUCIÓN DE LOS TRABAJOS

El Contratista dará comienzo a las obras en el plazo especificado en el respectivo contrato, desarrollándose de manera adecuada para que dentro de los períodos parciales señalados se realicen los trabajos, de modo que la ejecución total se lleve a cabo dentro del plazo establecido en el contrato.

Será obligación del Contratista comunicar a la Dirección Facultativa el inicio de las obras, de forma fehaciente y preferiblemente por escrito, al menos con tres días de antelación.

El Director de Obra redactará el acta de comienzo de la obra y la suscribirán en la misma obra junto con él, el día de comienzo de los trabajos, el Director de la Ejecución de la Obra, el Promotor y el Contratista.

Para la formalización del acta de comienzo de la obra, el Director de la Obra comprobará que en la obra existe copia de los siguientes documentos:

- Proyecto de Ejecución, Anejos y modificaciones.
- Plan de Seguridad y Salud en el Trabajo y su acta de aprobación por parte del Coordinador de Seguridad y Salud durante la ejecución de los trabajos.
- Licencia de Obra otorgada por el Ayuntamiento.
- Aviso previo a la Autoridad laboral competente efectuado por el Promotor.
- Comunicación de apertura de centro de trabajo efectuada por el Contratista.

- Otras autorizaciones, permisos y licencias que sean preceptivas por otras administraciones.
- Libro de Órdenes y Asistencias.
- Libro de Incidencias.

La fecha del acta de comienzo de la obra marca el inicio de los plazos parciales y total de la ejecución de la obra.

1.1.2.4 ORDEN DE LOS TRABAJOS

La determinación del orden de los trabajos es, generalmente, facultad del Contratista, salvo en aquellos casos en que, por circunstancias de naturaleza técnica, se estime conveniente su variación por parte de la Dirección Facultativa.

1.1.2.5 FACILIDADES PARA OTROS CONTRATISTAS

De acuerdo con lo que requiera la Dirección Facultativa, el Contratista dará todas las facilidades razonables para la realización de los trabajos que le sean encomendados a los Subcontratistas u otros Contratistas que intervengan en la ejecución de la obra. Todo ello sin perjuicio de las compensaciones económicas a que haya lugar por la utilización de los medios auxiliares o los suministros de energía u otros conceptos.

En caso de litigio, todos ellos se ajustarán a lo que resuelva la Dirección Facultativa.

1.1.2.6 AMPLIACIÓN DEL PROYECTO POR CAUSAS IMPREVISTAS O DE FUERZA MAYOR

Cuando se precise ampliar el Proyecto, por motivo imprevisto o por cualquier incidencia, no se interrumpirán los trabajos, continuándose según las instrucciones de la Dirección Facultativa en tanto se formula o se tramita el Proyecto Reformado.

El Contratista está obligado a realizar, con su personal y sus medios materiales, cuanto la Dirección de Ejecución de la Obra disponga para apeos, apuntalamientos, derribos, recalces o cualquier obra de carácter urgente, anticipando de momento este servicio, cuyo importe le será consignado en un presupuesto adicional o abonado directamente, de acuerdo con lo que se convenga.

1.1.2.7 INTERPRETACIONES, ACLARACIONES Y MODIFICACIONES DEL PROYECTO

El Contratista podrá requerir del Director de Obra o del Director de Ejecución de la Obra, según sus respectivos cometidos y atribuciones, las instrucciones o aclaraciones que se precisen para la correcta interpretación y ejecución de la obra proyectada.

Cuando se trate de interpretar, aclarar o modificar preceptos de los Pliegos de Condiciones o indicaciones de los planos, croquis, órdenes e instrucciones correspondientes, se comunicarán necesariamente por escrito al Contratista, estando éste a su vez obligado a devolver los originales o las copias, suscribiendo con

su firma el enterado, que figurará al pie de todas las órdenes, avisos e instrucciones que reciba tanto del Director de Ejecución de la Obra, como del Director de Obra.

Cualquier reclamación que crea oportuno hacer el Contratista en contra de las disposiciones tomadas por la Dirección Facultativa, habrá de dirigirla, dentro del plazo de tres días, a quien la hubiera dictado, el cual le dará el correspondiente recibo, si éste lo solicitase.

1.1.2.8 PRÓRROGA POR CAUSA DE FUERZA MAYOR

Si, por causa de fuerza mayor o independientemente de la voluntad del Contratista, éste no pudiese comenzar las obras, tuviese que suspenderlas o no le fuera posible terminarlas en los plazos prefijados, se le otorgará una prórroga proporcionada para su cumplimiento, previo informe favorable del Director de Obra. Para ello, el Contratista expondrá, en escrito dirigido al Director de Obra, la causa que impide la ejecución o la marcha de los trabajos y el retraso que por ello se originaría en los plazos acordados, razonando debidamente la prórroga que por dicha causa solicita.

1.1.2.9 RESPONSABILIDAD DE LA DIRECCIÓN FACULTATIVA EN EL RETRASO DE LA OBRA

El Contratista no podrá excusarse de no haber cumplido los plazos de obras estipulados, alegando como causa la carencia de planos u órdenes de la Dirección Facultativa, a excepción del caso en que habiéndolo solicitado por escrito, no se le hubiese proporcionado.

1.1.2.10 TRABAJOS DEFECTUOSOS

El Contratista debe emplear los materiales que cumplan las condiciones exigidas en el proyecto, y realizará todos y cada uno de los trabajos contratados de acuerdo con lo estipulado.

Por ello, y hasta que tenga lugar la recepción definitiva del edificio, el Contratista es responsable de la ejecución de los trabajos que ha contratado y de las faltas y defectos que puedan existir por su mala ejecución, no siendo un eximente el que la Dirección Facultativa lo haya examinado o reconocido con anterioridad, ni tampoco el hecho de que estos trabajos hayan sido valorados en las Certificaciones Parciales de obra, que siempre se entenderán extendidas y abonadas a buena cuenta.

Como consecuencia de lo anteriormente expresado, cuando el Director de Ejecución de la Obra advierta vicios o defectos en los trabajos ejecutados, o que los materiales empleados o los aparatos y equipos colocados no reúnen las condiciones preceptuadas, ya sea en el curso de la ejecución de los trabajos o una vez finalizados con anterioridad a la recepción definitiva de la obra, podrá disponer que las partes defectuosas sean sustituidas o demolidas y reconstruidas de acuerdo con lo contratado a expensas del Contratista. Si ésta no estimase justa la decisión y se negase a la sustitución, demolición y reconstrucción ordenadas, se planteará la cuestión ante el Director de Obra, quien mediará para resolverla.

1.1.2.11 VICIOS OCULTOS

El Contratista es el único responsable de los vicios ocultos y de los defectos de la construcción, durante la ejecución de las obras y el periodo de garantía, hasta los plazos prescritos después de la terminación de las obras en la vigente L.O.E., aparte de otras responsabilidades legales o de cualquier índole que puedan derivarse.

Si el Director de Ejecución de la Obra tuviese fundadas razones para creer en la existencia de vicios ocultos de construcción en las obras ejecutadas, ordenará, cuando estime oportuno, realizar antes de la recepción definitiva los ensayos, destructivos o no, que considere necesarios para reconocer o diagnosticar los trabajos que suponga defectuosos, dando cuenta de la circunstancia al Director de Obra.

El Contratista demolerá, y reconstruirá posteriormente a su cargo, todas las unidades de obra mal ejecutadas, sus consecuencias, daños y perjuicios, no pudiendo eludir su responsabilidad por el hecho de que el Director de Obra y/o el Director del Ejecución de Obra lo hayan examinado o reconocido con anterioridad, o que haya sido conformada o abonada una parte o la totalidad de las obras mal ejecutadas.

1.1.2.12 PROCEDENCIA DE MATERIALES, APARATOS Y EQUIPOS

El Contratista tiene libertad de proveerse de los materiales, aparatos y equipos de todas clases donde considere oportuno y conveniente para sus intereses, excepto en aquellos casos en los se preceptúe una procedencia y características específicas en el proyecto.

Obligatoriamente, y antes de proceder a su empleo, acopio y puesta en obra, el Contratista deberá presentar al Director de Ejecución de la Obra una lista completa de los materiales, aparatos y equipos que vaya a utilizar, en la que se especifiquen todas las indicaciones sobre sus características técnicas, marcas, calidades, procedencia e idoneidad de cada uno de ellos.

1.1.2.13 PRESENTACIÓN DE MUESTRAS

A petición del Director de Obra, el Contratista presentará las muestras de los materiales, aparatos y equipos, siempre con la antelación prevista en el calendario de obra.

1.1.2.14 MATERIALES, APARATOS Y EQUIPOS DEFECTUOSOS

Cuando los materiales, aparatos, equipos y elementos de instalaciones no fuesen de la calidad y características técnicas prescritas en el proyecto, no tuvieran la preparación en él exigida o cuando, a falta de prescripciones formales, se reconociera o demostrara que no son los adecuados para su fin, el Director de Obra, a instancias del Director de Ejecución de la Obra, dará la orden al Contratista de sustituirlos por otros que satisfagan las condiciones o sean los adecuados al fin al que se destinen.

Si, a los 15 días de recibir el Contratista orden de que retire los materiales que no estén en condiciones, ésta no ha sido cumplida, podrá hacerlo el Promotor o Propiedad a cuenta de Contratista.

En el caso de que los materiales, aparatos, equipos o elementos de instalaciones fueran defectuosos, pero aceptables a juicio del Director de Obra, se recibirán con la rebaja del precio que aquél determine, a no ser que el Contratista prefiera sustituirlos por otros en condiciones.

1.1.2.15 GASTOS OCASIONADOS POR PRUEBAS Y ENSAYOS

Todos los gastos originados por las pruebas y ensayos de materiales o elementos que intervengan en la ejecución de las obras correrán a cargo y cuenta del Contratista.

Todo ensayo que no resulte satisfactorio, no se realice por omisión del Contratista, o que no ofrezca las suficientes garantías, podrá comenzarse nuevamente o realizarse nuevos ensayos o pruebas especificadas en el proyecto, a cargo y cuenta del Contratista y con la penalización correspondiente, así como todas las obras complementarias a que pudieran dar lugar cualquiera de los supuestos anteriormente citados y que el Director de Obra considere necesarios.

1.1.2.16 LIMPIEZA DE LAS OBRAS

Es obligación del Contratista mantener limpias las obras y sus alrededores tanto de escombros como de materiales sobrantes, retirar las instalaciones provisionales que no sean necesarias, así como ejecutar todos los trabajos y adoptar las medidas que sean apropiadas para que la obra presente buen aspecto.

1.1.2.17 OBRAS SIN PRESCRIPCIONES EXPLÍCITAS

En la ejecución de trabajos que pertenecen a la construcción de las obras, y para los cuales no existan prescripciones consignadas explícitamente en este Pliego ni en la restante documentación del proyecto, el Contratista se atenderá, en primer término, a las instrucciones que dicte la Dirección Facultativa de las obras y, en segundo lugar, a las normas y prácticas de la buena construcción.

1.1.3 DISPOSICIONES DE LAS RECEPCIONES DE EDIFICIOS Y OBRAS ANEJAS

1.1.3.1 CONSIDERACIONES DE CARÁCTER GENERAL

La recepción de la obra es el acto por el cual el Contratista, una vez concluida la obra, hace entrega de la misma al Promotor y es aceptada por éste. Podrá realizarse con o sin reservas y deberá abarcar la totalidad de la obra o fases completas y terminadas de la misma, cuando así se acuerde por las partes.

La recepción deberá consignarse en un acta firmada, al menos, por el Promotor y el Contratista, haciendo constar:

- Las partes que intervienen.
- La fecha del certificado final de la totalidad de la obra o de la fase completa y terminada de la misma.
- El coste final de la ejecución material de la obra.
- La declaración de la recepción de la obra con o sin reservas, especificando, en su caso, éstas de manera objetiva, y el plazo en que deberán quedar subsanados los defectos observados. Una vez subsanados los mismos, se hará constar en un acta aparte, suscrita por los firmantes de la recepción.
- Las garantías que, en su caso, se exijan al Contratista para asegurar sus responsabilidades.

Asimismo, se adjuntará el certificado final de obra suscrito por el Director de Obra y el Director de la Ejecución de la Obra.

El Promotor podrá rechazar la recepción de la obra por considerar que la misma no está terminada o que no se adecúa a las condiciones contractuales.

En todo caso, el rechazo deberá ser motivado por escrito en el acta, en la que se fijará el nuevo plazo para efectuar la recepción.

Salvo pacto expreso en contrario, la recepción de la obra tendrá lugar dentro de los treinta días siguientes a la fecha de su terminación, acreditada en el certificado final de obra, plazo que se contará a partir de la notificación efectuada por escrito al promotor. La recepción se entenderá tácitamente producida si transcurridos treinta días desde la fecha indicada el promotor no hubiera puesto de manifiesto reservas o rechazo motivado por escrito.

El cómputo de los plazos de responsabilidad y garantía será el establecidos en la L.O.E., y se iniciará a partir de la fecha en que se suscriba el acta de recepción, o cuando se entienda ésta tácitamente producida según lo previsto en el apartado anterior.

1.1.3.2 RECEPCIÓN PROVISIONAL

Treinta días antes de dar por finalizadas las obras, comunicará el Director de Ejecución de la Obra al Promotor o Propiedad la proximidad de su terminación a fin de convenir el acto de la Recepción Provisional.

Ésta se realizará con la intervención de la Propiedad, del Contratista, del Director de Obra y del Director de Ejecución de la Obra. Se convocará también a los restantes técnicos que, en su caso, hubiesen intervenido en la dirección con función propia en aspectos parciales o unidades especializadas.

Practicado un detenido reconocimiento de las obras, se extenderá un acta con tantos ejemplares como intervinientes y firmados por todos ellos. Desde esta fecha empezará a correr el plazo de garantía, si las obras se hallasen en estado de ser admitidas. Seguidamente, los Técnicos de la Dirección extenderán el correspondiente Certificado de Final de Obra.

Cuando las obras no se hallen en estado de ser recibidas, se hará constar expresamente en el Acta y se darán al Contratista las oportunas instrucciones para subsanar los defectos observados, fijando un plazo para subsanarlos, expirado el cual se efectuará un nuevo reconocimiento a fin de proceder a la recepción provisional de la obra.

Si el Contratista no hubiese cumplido, podrá declararse resuelto el contrato con la pérdida de la fianza.

1.1.3.3 DOCUMENTACIÓN FINAL DE LA OBRA

El Director de Ejecución de la Obra, asistido por el Contratista y los técnicos que hubieren intervenido en la obra, redactará la documentación final de las obras, que se facilitará al Promotor, con las especificaciones y contenidos dispuestos por la legislación vigente, en el caso de viviendas, con lo que se establece en los párrafos 2, 3, 4 y 5, del apartado 2 del artículo 4º del Real Decreto 515/1989, de 21 de Abril. Esta documentación incluye el Manual de Uso y Mantenimiento del Edificio.

1.1.3.4 MEDICIÓN DEFINITIVA Y LIQUIDACIÓN PROVISIONAL DE LA OBRA

Recibidas provisionalmente las obras, se procederá inmediatamente por el Director de Ejecución de la Obra a su medición definitiva, con precisa asistencia del Contratista o de su representante. Se extenderá la oportuna certificación por triplicado que, aprobada por el Director de Obra con su firma, servirá para el abono por el Promotor del saldo resultante menos la cantidad retenida en concepto de fianza.

1.1.3.5 PLAZO DE GARANTÍA

El plazo de garantía deberá estipularse en el contrato privado y, en cualquier caso, nunca deberá ser inferior a seis meses

1.1.3.6 CONSERVACIÓN DE LAS OBRAS RECIBIDAS PROVISIONALMENTE

Los gastos de conservación durante el plazo de garantía comprendido entre las recepciones provisional y definitiva, correrán a cargo y cuenta del Contratista.

Si el edificio fuese ocupado o utilizado antes de la recepción definitiva, la guardería, limpieza y reparaciones ocasionadas por el uso correrán a cargo de la Propiedad y las reparaciones por vicios de obra o por defectos en las instalaciones, serán a cargo del Contratista.

1.1.3.7 RECEPCIÓN DEFINITIVA

La recepción definitiva se realizará después de transcurrido el plazo de garantía, en igual modo y con las mismas formalidades que la provisional. A partir de esa fecha cesará la obligación del Contratista de reparar a su cargo aquellos desperfectos inherentes a la normal conservación de los edificios, y quedarán sólo subsistentes todas las responsabilidades que pudieran derivar de los vicios de construcción.

1.1.3.8 PRÓRROGA DEL PLAZO DE GARANTÍA

Si, al proceder al reconocimiento para la recepción definitiva de la obra, no se encontrase ésta en las condiciones debidas, se aplazará dicha recepción definitiva y el Director de Obra indicará al Contratista los plazos y formas en que deberán realizarse las obras necesarias. De no efectuarse dentro de aquellos, podrá resolverse el contrato con la pérdida de la fianza.

1.1.3.9 RECEPCIONES DE TRABAJOS CUYA CONTRATA HAYA SIDO RESCINDIDA

En caso de resolución del contrato, el Contratista vendrá obligado a retirar, en el plazo fijado, la maquinaria, instalaciones y medios auxiliares, a resolver los subcontratos que tuviese concertados y a dejar la obra en condiciones de ser reanudada por otra empresa sin problema alguno.

Las obras y trabajos terminados por completo se recibirán provisionalmente con los trámites establecidos anteriormente. Transcurrido el plazo de garantía, se recibirán definitivamente según lo dispuesto anteriormente.

Para las obras y trabajos no determinados, pero aceptables a juicio del Director de Obra, se efectuará una sola y definitiva recepción.

1.2 DISPOSICIONES FACULTATIVAS

1.2.1 DEFINICIÓN, ATRIBUCIONES Y OBLIGACIONES DE LOS AGENTES DE LA EDIFICACIÓN

Las atribuciones de los distintos agentes intervinientes en la edificación son las reguladas por la Ley 38/99 de Ordenación de la Edificación (L.O.E.).

Se definen agentes de la edificación todas las personas, físicas o jurídicas, que intervienen en el proceso de la edificación. Sus obligaciones quedan determinadas por lo dispuesto en la L.O.E. y demás disposiciones que sean de aplicación y por el contrato que origina su intervención.

Las definiciones y funciones de los agentes que intervienen en la edificación quedan recogidas en el capítulo III "Agentes de la edificación", considerándose:

1.2.1.1 EL PROMOTOR

Es la persona física o jurídica, pública o privada, que individual o colectivamente decide, impulsa, programa y financia, con recursos propios o ajenos, las obras de edificación para sí o para su posterior enajenación, entrega o cesión a terceros bajo cualquier título.

Asume la iniciativa de todo el proceso de la edificación, impulsando la gestión necesaria para llevar a cabo la obra inicialmente proyectada, y se hace cargo de todos los costes necesarios.

Según la legislación vigente, a la figura del promotor se equiparan también las de gestor de sociedades cooperativas, comunidades de propietarios, u otras análogas que asumen la gestión económica de la edificación.

Cuando las Administraciones públicas y los organismos sujetos a la legislación de contratos de las Administraciones públicas actúen como promotores, se regirán por la legislación de contratos de las Administraciones públicas y, en lo no contemplado en la misma, por las disposiciones de la L.O.E.

1.2.1.2 EL PROYECTISTA

Es el agente que, por encargo del promotor y con sujeción a la normativa técnica y urbanística correspondiente, redacta el proyecto.

Podrán redactar proyectos parciales del proyecto, o partes que lo complementen, otros técnicos, de forma coordinada con el autor de éste.

Cuando el proyecto se desarrolle o complete mediante proyectos parciales u otros documentos técnicos según lo previsto en el apartado 2 del artículo 4 de la L.O.E., cada proyectista asumirá la titularidad de su proyecto.

1.2.1.3 EL CONSTRUCTOR O CONTRATISTA

Es el agente que asume, contractualmente ante el Promotor, el compromiso de ejecutar con medios humanos y materiales, propios o ajenos, las obras o parte de las mismas con sujeción al Proyecto y al Contrato de obra.

Cabe efectuar especial mención de que la ley señala como responsable explícito de los vicios o defectos constructivos al contratista general de la obra, sin perjuicio del derecho de repetición de éste hacia los subcontratistas.

1.2.1.4 EL DIRECTOR DE OBRA

Es el agente que, formando parte de la dirección facultativa, dirige el desarrollo de la obra en los aspectos técnicos, estéticos, urbanísticos y medioambientales, de conformidad con el proyecto que la define, la licencia de edificación y demás autorizaciones preceptivas, y las condiciones del contrato, con el objeto de asegurar su adecuación al fin propuesto.

Podrán dirigir las obras de los proyectos parciales otros técnicos, bajo la coordinación del Director de Obra.

1.2.1.5 EL DIRECTOR DE LA EJECUCIÓN DE LA OBRA

Es el agente que, formando parte de la Dirección Facultativa, asume la función técnica de dirigir la Ejecución Material de la Obra y de controlar cualitativa y cuantitativamente la construcción y calidad de lo edificado. Para ello es requisito indispensable el estudio y análisis previo del proyecto de ejecución una vez redactado por el Arquitecto, procediendo a solicitarle, con antelación al inicio de las obras, todas aquellas aclaraciones, subsanaciones o documentos complementarios que, dentro de su competencia y atribuciones legales, estimare necesarios para poder dirigir de manera solvente la ejecución de las mismas.

1.2.1.6 LAS ENTIDADES Y LOS LABORATORIOS DE CONTROL DE CALIDAD DE LA EDIFICACIÓN

Son entidades de control de calidad de la edificación aquéllas capacitadas para prestar asistencia técnica en la verificación de la calidad del proyecto, de los materiales y de la ejecución de la obra y sus instalaciones de acuerdo con el proyecto y la normativa aplicable.

Son laboratorios de ensayos para el control de calidad de la edificación los capacitados para prestar asistencia técnica, mediante la realización de ensayos o pruebas de servicio de los materiales, sistemas o instalaciones de una obra de edificación.

1.2.1.7 LOS SUMINISTRADORES DE PRODUCTOS

Se consideran suministradores de productos los fabricantes, almacenistas, importadores o vendedores de productos de construcción.

Se entiende por producto de construcción aquel que se fabrica para su incorporación permanente en una obra, incluyendo materiales, elementos semielaborados, componentes y obras o parte de las mismas, tanto terminadas como en proceso de ejecución.

1.2.2 AGENTES QUE INTERVIENEN EN LA OBRA SEGÚN LEY 38/1999 (L.O.E.)

La relación de agentes intervinientes se encuentra en la memoria descriptiva del proyecto.

1.2.3 AGENTES EN MATERIA DE SEGURIDAD Y SALUD SEGÚN R.D. 1627/1997

La relación de agentes intervinientes en materia de seguridad y salud se encuentra en la memoria descriptiva del proyecto.

1.2.4 AGENTES EN MATERIA DE GESTIÓN DE RESIDUOS SEGÚN R.D. 105/2008.

La relación de agentes intervinientes en materia de gestión de residuos, se encuentra en el Estudio de Gestión de Residuos de Construcción y Demolición.

1.2.5 LA DIRECCIÓN FACULTATIVA

En correspondencia con la L.O.E., la Dirección Facultativa está compuesta por la Dirección de Obra y la Dirección de Ejecución de la Obra. A la Dirección Facultativa se integrará el Coordinador en materia de Seguridad y Salud en fase de ejecución de la obra, en el caso de que se haya adjudicado dicha misión a facultativo distinto de los anteriores.

Representa técnicamente los intereses del promotor durante la ejecución de la obra, dirigiendo el proceso de construcción en función de las atribuciones profesionales de cada técnico participante.

1.2.6 VISITAS FACULTATIVAS

Son las realizadas a la obra de manera conjunta o individual por cualquiera de los miembros que componen la Dirección Facultativa. La intensidad y número de visitas dependerá de los cometidos que a cada agente le son propios, pudiendo variar en función de los requerimientos específicos y de la mayor o menor exigencia presencial requerible al técnico al efecto en cada caso y según cada una de las fases de la obra. Deberán adaptarse al proceso lógico de construcción, pudiendo los agentes ser o no coincidentes en la obra en función de la fase concreta que se esté desarrollando en cada momento y del cometido exigible a cada cual.

1.2.7 OBLIGACIONES DE LOS AGENTES INTERVINIENTES

Las obligaciones de los agentes que intervienen en la edificación son las contenidas en los artículos 9, 10, 11, 12, 13, 14, 15 y 16, del capítulo III de la L.O.E. y demás legislación aplicable.

1.2.7.1 EL PROMOTOR

- Ostentar sobre el solar la titularidad de un derecho que le faculte para construir en él.
- **Facilitar la documentación e información previa necesaria** para la redacción del proyecto, así como autorizar al Director de Obra, al Director de la Ejecución de la Obra y al Contratista posteriores modificaciones del mismo que fueran imprescindibles para llevar a buen fin lo proyectado.
- **Elegir y contratar a los distintos agentes**, con la titulación y capacitación profesional necesaria, que garanticen el cumplimiento de las condiciones legalmente exigibles para realizar en su globalidad y llevar a buen fin el objeto de lo promovido, en los plazos estipulados y en las condiciones de calidad exigibles mediante el cumplimiento de los requisitos básicos estipulados para los edificios.
- **Gestionar y hacerse cargo de las preceptivas licencias y demás autorizaciones** administrativas procedentes que, de conformidad con la normativa aplicable, conlleva la construcción de edificios, la urbanización que procediera en su entorno inmediato, la realización de obras que en ellos se ejecuten y su ocupación.
- **Garantizar los daños materiales que el edificio pueda sufrir**, para la adecuada protección de los intereses de los usuarios finales, en las condiciones legalmente establecidas, asumiendo la responsabilidad civil de forma personal e individualizada, tanto por actos propios como por actos de otros agentes por los que, con arreglo a la legislación vigente, se deba responder.
- La **suscripción obligatoria de un seguro**, de acuerdo a las normas concretas fijadas al efecto, que cubra los daños materiales que ocasionen en el edificio el incumplimiento de las condiciones de habitabilidad en tres años o que afecten a la seguridad estructural en el plazo de diez años, con especial mención a las viviendas individuales en régimen de autopromoción, que se regirán por lo especialmente legislado al efecto.
- **Contratar a los técnicos redactores del preceptivo Estudio de Seguridad y Salud o Estudio Básico**, en su caso, al igual que a los técnicos coordinadores en la materia en la fase que corresponda, todo ello según lo establecido en el R.D. 1627/97, de 24 de octubre, por el que se establecen las disposiciones mínimas en materia de seguridad y salud en las obras de construcción.

- **Suscribir el acta de recepción final de las obras**, una vez concluidas éstas, haciendo constar la aceptación de las obras, que podrá efectuarse con o sin reservas y que deberá abarcar la totalidad de las obras o fases completas. En el caso de hacer mención expresa a reservas para la recepción, deberán mencionarse de manera detallada las deficiencias y se deberá hacer constar el plazo en que deberán quedar subsanados los defectos observados.
- **Entregar al adquirente y usuario inicial, en su caso, el denominado Libro del Edificio** que contiene el manual de uso y mantenimiento del mismo y demás documentación de obra ejecutada, o cualquier otro documento exigible por las Administraciones competentes.

1.2.7.2 EL PROYECTISTA

- **Redactar el proyecto por encargo del Promotor**, con sujeción a la normativa urbanística y técnica en vigor y conteniendo la documentación necesaria para tramitar tanto la licencia de obras y demás permisos administrativos -proyecto básico- como para ser interpretada y poder ejecutar totalmente la obra, entregando al Promotor las copias autorizadas correspondientes, debidamente visadas por su colegio profesional.
- **Definir el concepto global del proyecto de ejecución** con el nivel de detalle gráfico y escrito suficiente y calcular los elementos fundamentales del edificio, en especial la cimentación y la estructura. Concretar en el Proyecto el emplazamiento de cuartos de máquinas, de contadores, hornacinas, espacios asignados para subida de conductos, reservas de huecos de ventilación, alojamiento de sistemas de telecomunicación y, en general, de aquellos elementos necesarios en el edificio para facilitar las determinaciones concretas y especificaciones detalladas que son cometido de los proyectos parciales, debiendo éstos adaptarse al Proyecto de Ejecución, no pudiendo contravenirlo en modo alguno. Deberá entregarse necesariamente un ejemplar del proyecto complementario al Arquitecto antes del inicio de las obras o instalaciones correspondientes.
- **Acordar con el Promotor la contratación de colaboraciones parciales** de otros técnicos profesionales.
- **Facilitar la colaboración necesaria para que se produzca la adecuada coordinación con los proyectos parciales** exigibles por la legislación o la normativa vigente y que sea necesario incluir para el desarrollo adecuado del proceso edificatorio, que deberán ser redactados por técnicos competentes, bajo su responsabilidad y suscritos por persona física. Los proyectos parciales serán aquellos redactados por otros técnicos cuya competencia puede ser distinta e incompatible con las competencias del Arquitecto y, por tanto, de exclusiva responsabilidad de éstos.

- **Elaborar aquellos proyectos parciales o estudios complementarios** exigidos por la legislación vigente en los que es legalmente competente para su redacción, excepto declinación expresa del Arquitecto y previo acuerdo con el Promotor, pudiendo exigir la compensación económica en concepto de cesión de derechos de autor y de la propiedad intelectual si se tuviera que entregar a otros técnicos, igualmente competentes para realizar el trabajo, documentos o planos del proyecto por él redactado, en soporte papel o informático.
- **Ostentar la propiedad intelectual de su trabajo**, tanto de la documentación escrita como de los cálculos de cualquier tipo, así como de los planos contenidos en la totalidad del proyecto y cualquiera de sus documentos complementarios.

1.2.7.3 EL CONSTRUCTOR O CONTRATISTA

- **Tener la capacitación profesional o titulación que habilita para el cumplimiento de las condiciones legalmente exigibles** para actuar como constructor.
- **Organizar los trabajos de construcción para cumplir con los plazos previstos**, de acuerdo al correspondiente Plan de Obra, efectuando las instalaciones provisionales y disponiendo de los medios auxiliares necesarios.
- **Elaborar, y exigir de cada subcontratista, un plan de seguridad y salud en el trabajo** en el que se analicen, estudien, desarrollen y complementen las previsiones contenidas en el estudio o estudio básico, en función de su propio sistema de ejecución de la obra. En dichos planes se incluirán, en su caso, las propuestas de medidas alternativas de prevención propuestas, con la correspondiente justificación técnica, que no podrán implicar disminución de los niveles de protección previstos en el estudio o estudio básico.
- **Comunicar a la autoridad laboral competente la apertura del centro de trabajo** en la que incluirá el Plan de Seguridad y Salud al que se refiere el artículo 7 del RD 1627/97 de 24 de octubre.
- **Adoptar todas las medidas preventivas** que cumplan los preceptos en materia de Prevención de Riesgos laborales y Seguridad y Salud que establece la legislación vigente, redactando el correspondiente Plan de Seguridad y ajustándose al cumplimiento estricto y permanente de lo establecido en el Estudio de Seguridad y Salud, disponiendo de todos los medios necesarios y dotando al personal del equipamiento de seguridad exigibles, así como cumplir las órdenes efectuadas por el Coordinador en materia de Seguridad y Salud en la fase de Ejecución de la obra.
- **Supervisar de manera continuada el cumplimiento de las normas de seguridad**, tutelando las actividades de los trabajadores a su cargo y, en su caso, relevando de su puesto a todos aquellos que pudieran menoscabar las condiciones básicas de seguridad personales o generales, por no estar en las condiciones adecuadas.

- **Examinar la documentación aportada por los técnicos redactores** correspondientes, tanto del Proyecto de Ejecución como de los proyectos complementarios, así como del Estudio de Seguridad y Salud, verificando que le resulta suficiente para la comprensión de la totalidad de la obra contratada o, en caso contrario, solicitando las aclaraciones pertinentes
- **Facilitar la labor de la Dirección Facultativa, suscribiendo el Acta de Replanteo, ejecutando las obras con sujeción al Proyecto de Ejecución** que deberá haber examinado previamente, a la legislación aplicable, a las Instrucciones del Arquitecto Director de Obra y del Director de la Ejecución Material de la Obra, a fin de alcanzar la calidad exigida en el proyecto.
- **Efectuar las obras siguiendo los criterios al uso que son propios de la correcta construcción**, que tiene la obligación de conocer y poner en práctica, así como de las leyes generales de los materiales o *lex artis*, aún cuando éstos criterios no estuvieran específicamente reseñados en su totalidad en la documentación de proyecto. A tal efecto, ostenta la jefatura de todo el personal que intervenga en la obra y coordina las tareas de los subcontratistas.
- **Disponer de los medios materiales y humanos que la naturaleza y entidad de la obra impongan**, disponiendo del número adecuado de oficiales, suboficiales y peones que la obra requiera en cada momento, bien por personal propio o mediante subcontratistas al efecto, procediendo a solapar aquellos oficios en la obra que sean compatibles entre sí y que permitan acometer distintos trabajos a la vez sin provocar interferencias, contribuyendo con ello a la agilización y finalización de la obra dentro de los plazos previstos.
- **Ordenar y disponer en cada momento de personal suficiente a su cargo** para que efectúe las actuaciones pertinentes para ejecutar las obras con solvencia, diligentemente y sin interrupción, programándolas de manera coordinada con el Arquitecto Técnico o Aparejador, Director de Ejecución Material de la Obra.
- **Supervisar personalmente y de manera continuada y completa la marcha de las obras**, que deberán transcurrir sin dilación y con adecuado orden y concierto, así como responder directamente de los trabajos efectuados por sus trabajadores subordinados, exigiéndoles el continuo autocontrol de los trabajos que efectúen, y ordenando la modificación de todas aquellas tareas que se presenten mal efectuadas.
- **Asegurar la idoneidad de todos y cada uno de los materiales utilizados y elementos constructivos**, comprobando los preparados en obra y rechazando, por iniciativa propia o por prescripción facultativa del Director de la Ejecución de la obra, los suministros de material o prefabricados que no cuenten con las garantías, documentación mínima exigible o documentos de idoneidad requeridos por las normas de aplicación, debiendo recabar de la Dirección Facultativa la información que necesite para cumplir adecuadamente su cometido.

- **Dotar de material, maquinaria y utillajes adecuados a los operarios** que intervengan en la obra, para efectuar adecuadamente las instalaciones necesarias y no menoscabar con la puesta en obra las características y naturaleza de los elementos constructivos que componen el edificio una vez finalizado.
- **Poner a disposición del Arquitecto Técnico o Aparejador los medios auxiliares y personal necesario para efectuar las pruebas pertinentes para el Control de Calidad**, recabando de dicho técnico el plan a seguir en cuanto a las tomas de muestras, traslados, ensayos y demás actuaciones necesarias.
- **Cuidar de que el personal de la obra guarde el debido respeto a la Dirección Facultativa.**
- **Auxiliar al Director de la Ejecución de la Obra en los actos de replanteo y firmar** posteriormente y una vez finalizado éste, el acta correspondiente de inicio de obra, así como la de recepción final.
- **Facilitar a los Arquitectos Directores de Obra los datos necesarios para la elaboración de la documentación final de obra** ejecutada.
- **Suscribir las garantías de obra que se señalan en el Artículo 19 de la Ley de Ordenación de la Edificación** y que, en función de su naturaleza, alcanzan períodos de 1 año (daños por defectos de terminación o acabado de las obras), 3 años (daños por defectos o vicios de elementos constructivos o de instalaciones que afecten a la habitabilidad) o 10 años (daños en cimentación o estructura que comprometan directamente la resistencia mecánica y la estabilidad del edificio).

1.2.7.4 EL DIRECTOR DE OBRA

- **Dirigir la obra** coordinándola con el Proyecto de Ejecución, facilitando su interpretación técnica, económica y estética a los agentes intervinientes en el proceso constructivo.
- **Detener la obra por causa grave y justificada**, que se deberá hacer constar necesariamente en el Libro de Ordenes y Asistencias, dando cuenta inmediata al Promotor.
- **Redactar las modificaciones, ajustes, rectificaciones o planos complementarios** que se precisen para el adecuado desarrollo de las obras. Es facultad expresa y única la redacción de aquellas modificaciones o aclaraciones directamente relacionadas con la adecuación de la cimentación y de la estructura proyectadas a las características geotécnicas del terreno; el cálculo o recálculo del dimensionado y armado de todos y cada uno de los elementos principales y complementarios de la cimentación y de la estructura vertical y horizontal; los que afecten sustancialmente a la distribución de espacios y las soluciones de fachada y cubierta y dimensionado y composición de huecos, así como la modificación de los materiales previstos.

- **Asesorar al Director de la Ejecución de la Obra** en aquellas aclaraciones y dudas que pudieran acontecer para el correcto desarrollo de la misma, en lo que respecta a las interpretaciones de las especificaciones de proyecto.
- **Asistir a las obras a fin de resolver las contingencias** que se produzcan para asegurar la correcta interpretación y ejecución del proyecto, así como impartir las soluciones aclaratorias que fueran necesarias, consignando en el Libro de Ordenes y Asistencias las instrucciones precisas que se estimara oportunas reseñar para la correcta interpretación de lo proyectado, sin perjuicio de efectuar todas las aclaraciones y órdenes verbales que estimare oportuno.
- **Firmar el Acta de replanteo o de comienzo de obra y el Certificado Final de Obra**, así como firmar el visto bueno de las certificaciones parciales referidas al porcentaje de obra efectuada y, en su caso y a instancias del Promotor, la supervisión de la documentación que se le presente relativa a las unidades de obra realmente ejecutadas previa a su liquidación final, todo ello con los visados que en su caso fueran preceptivos.
- **Informar puntualmente al Promotor de aquellas modificaciones sustanciales** que, por razones técnicas o normativas, conllevan una variación de lo construido con respecto al proyecto básico y de ejecución y que afecten o puedan afectar al contrato suscrito entre el promotor y los destinatarios finales de las viviendas.
- **Redactar la documentación final de obra**, en lo que respecta a la documentación gráfica y escrita del proyecto ejecutado, incorporando las modificaciones efectuadas. Para ello, los técnicos redactores de proyectos y/o estudios complementarios deberán obligatoriamente entregarle la documentación final en la que se haga constar el estado final de las obras y/o instalaciones por ellos redactadas, supervisadas y realmente ejecutadas, siendo responsabilidad de los firmantes la veracidad y exactitud de los documentos presentados. Al Proyecto Final de Obra se anexará el Acta de Recepción Final; la relación identificativa de los agentes que han intervenido en el proceso de edificación, incluidos todos los subcontratistas y oficios intervinientes; las instrucciones de Uso y Mantenimiento del Edificio y de sus instalaciones, de conformidad con la normativa que le sea de aplicación. La documentación a la que se hace referencia es parte constituyente del Libro del Edificio y el Promotor deberá entregar una copia completa a los usuarios finales del mismo que, en el caso de edificios de viviendas plurifamiliares, se materializa en un ejemplar que deberá ser custodiado por el Presidente de la Comunidad de Propietarios o por el Administrador, siendo éstos los responsables de divulgar al resto de propietarios su contenido y de hacer cumplir los requisitos de mantenimiento que constan en la citada documentación.
- **Dirección inmediata**, denominada alta dirección en lo que al cumplimiento de las directrices generales del proyecto se refiere, y a la adecuación de lo construido a éste. Cabe señalar expresamente que la resistencia al cumplimiento de las órdenes de los Arquitectos Directores de Obra en su labor de alta dirección se considerará como falta grave y, en caso de que, a su

juicio, el incumplimiento de lo ordenado pusiera en peligro la obra o las personas que en ella trabajan, podrá recusar al Contratista y/o acudir a las autoridades judiciales, siendo responsable el Contratista de las consecuencias legales y económicas.

1.2.7.5 EL DIRECTOR DE LA EJECUCIÓN DE LA OBRA

Corresponde al Arquitecto Técnico o Aparejador, según se establece en el Artículo 13 de la LOE y demás legislación vigente al efecto, las atribuciones competenciales y obligaciones que se señalan a continuación:

- La **Dirección inmediata de la Obra**.
- **Verificar personalmente la recepción a pié de obra, previo a su acopio o colocación definitiva, de todos los productos y materiales** suministrados necesarios para la ejecución de la obra, comprobando que se ajustan con precisión a las determinaciones del proyecto y a las normas exigibles de calidad, con la plena potestad de aceptación o rechazo de los mismos en caso de que lo considerase oportuno y por causa justificada, ordenando la realización de pruebas y ensayos que fueran necesarios.
- **Dirigir la ejecución material de la obra de acuerdo con las especificaciones** de la memoria y de los planos del Proyecto, así como, en su caso, con las instrucciones complementarias necesarias que recabara del Director de Obra.
- **Anticiparse con la antelación suficiente a las distintas fases de la puesta en obra, requiriendo las aclaraciones al Arquitecto** o Arquitectos Directores de Obra que fueran necesarias y planificando de manera anticipada y continuada con el Contratista principal y los subcontratistas los trabajos a efectuar.
- **Comprobar los replanteos, los materiales, hormigones y demás productos suministrados**, exigiendo la presentación de los oportunos certificados de idoneidad de los mismos.
- **Verificar la correcta ejecución y disposición de los elementos constructivos y de las instalaciones**, extendiéndose dicho cometido a todos los elementos de cimentación y estructura horizontal y vertical, con comprobación de sus especificaciones concretas de dimensionado de elementos, tipos de viguetas y adecuación a ficha técnica homologada, diámetros nominales, longitudes de anclaje y adecuados solape y doblado de barras.
- **Observancia de los tiempos de encofrado y desencofrado** de vigas, pilares y forjados señalados por la Instrucción del Hormigón vigente y de aplicación.
- **Comprobación del correcto dimensionado** de rampas y escaleras y de su adecuado trazado y replanteo con acuerdo a las pendientes, desniveles proyectados y al cumplimiento de todas las normativas que son de aplicación; a dimensiones parciales y totales de elementos, a su forma y geometría específica, así como a las distancias que deben guardarse entre ellos, tanto en horizontal como en vertical.

- **Verificación de la adecuada puesta en obra** de fábricas y cerramientos, a su correcta y completa trabazón y, en general, a lo que atañe a la ejecución material de la totalidad de la obra y sin excepción alguna, de acuerdo a los criterios y leyes de los materiales y de la correcta construcción (lex artis) y a las normativas de aplicación.
- **Asistir a la obra con la frecuencia, dedicación y diligencia necesarias para cumplir eficazmente la debida supervisión de la ejecución** de la misma en todas sus fases, desde el replanteo inicial hasta la total finalización del edificio, dando las órdenes precisas de ejecución al Contratista y, en su caso, a los subcontratistas.
- **Consignar en el Libro de Ordenes y Asistencias** las instrucciones precisas que considerara oportuno reseñar para la correcta ejecución material de las obras.
- **Supervisar posteriormente el correcto cumplimiento de las órdenes previamente efectuadas** y la adecuación de lo realmente ejecutado a lo ordenado previamente.
- **Verificar el adecuado trazado de instalaciones, conductos, acometidas, redes de evacuación y su dimensionado**, comprobando su idoneidad y ajuste tanto a las especificaciones del proyecto de ejecución como de los proyectos parciales, coordinando dichas actuaciones con los técnicos redactores correspondientes.
- **Detener la Obra** si, a su juicio, existiera causa grave y justificada, que se deberá hacer constar necesariamente en el Libro de Ordenes y Asistencias, dando cuenta inmediata a los Arquitectos Directores de Obra que deberán necesariamente corroborarla para su plena efectividad, y al Promotor.
- **Supervisar las pruebas pertinentes para el Control de Calidad**, respecto a lo especificado por la normativa vigente, en cuyo cometido y obligaciones tiene legalmente competencia exclusiva, programando bajo su responsabilidad y debidamente coordinado y auxiliado por el Contratista, las tomas de muestras, traslados, ensayos y demás actuaciones necesarias de elementos estructurales, así como las pruebas de estanqueidad de fachadas y de sus elementos, de cubiertas y sus impermeabilizaciones, comprobando la eficacia de las soluciones.
- **Informar con prontitud a los Arquitectos Directores de Obra de los resultados de los Ensayos de Control** conforme se vaya teniendo conocimiento de los mismos, proponiéndole la realización de pruebas complementarias en caso de resultados adversos.
- Tras la oportuna comprobación, **emitir las certificaciones parciales o totales** relativas a las unidades de obra realmente ejecutadas, con los visados que en su caso fueran preceptivos.
- Colaborar activa y positivamente con los restantes **agentes intervinientes, sirviendo de nexo de unión** entre éstos, el Contratista, los Subcontratistas y el personal de la obra.

- **Elaborar y suscribir responsablemente la documentación final de obra relativa a los resultados del Control de Calidad** y, en concreto, a aquellos ensayos y verificaciones de ejecución de obra realizados bajo su supervisión relativos a los elementos de la cimentación, muros y estructura, a las pruebas de estanqueidad y escorrentía de cubiertas y de fachadas, a las verificaciones del funcionamiento de las instalaciones de saneamiento y desagües de pluviales y demás aspectos señalados en la normativa de Control de Calidad.
- **Suscribir conjuntamente el Certificado Final de Obra**, acreditando con ello su conformidad a la correcta ejecución de las obras y a la comprobación y verificación positiva de los ensayos y pruebas realizadas.
- Si se hiciera caso omiso de las órdenes efectuadas por el Arquitecto Técnico, Director de la Ejecución de las Obras, se considerara como falta grave y, en caso de que, a su juicio, el incumplimiento de lo ordenado pusiera en peligro la obra o las personas que en ella trabajan, podrá acudir a las autoridades judiciales, siendo responsable el Contratista de las consecuencias legales y económicas.

1.2.7.6 LAS ENTIDADES Y LOS LABORATORIOS DE CONTROL DE CALIDAD DE LA EDIFICACIÓN

Prestar asistencia técnica y entregar los resultados de su actividad al agente autor del encargo y, en todo caso, al director de la ejecución de las obras.

Justificar la capacidad suficiente de medios materiales y humanos necesarios para realizar adecuadamente los trabajos contratados, en su caso, a través de la correspondiente acreditación oficial otorgada por las Comunidades Autónomas con competencia en la materia.

1.2.7.7 LOS SUMINISTRADORES DE PRODUCTOS

Realizar las entregas de los productos de acuerdo con las especificaciones del pedido, respondiendo de su origen, identidad y calidad, así como del cumplimiento de las exigencias que, en su caso, establezca la normativa técnica aplicable.

Facilitar, cuando proceda, las instrucciones de uso y mantenimiento de los productos suministrados, así como las garantías de calidad correspondientes, para su inclusión en la documentación de la obra ejecutada.

1.2.7.8 LOS PROPIETARIOS Y LOS USUARIOS

Son obligaciones de los propietarios conservar en buen estado la edificación mediante un adecuado uso y mantenimiento, así como recibir, conservar y transmitir la documentación de la obra ejecutada y los seguros y garantías con que ésta cuenta.

Son obligaciones de los usuarios sean o no propietarios, la utilización adecuada de los edificios o de parte de los mismos de conformidad con las instrucciones de uso y mantenimiento contenidas en la documentación de la obra ejecutada.

1.2.8 DOCUMENTACIÓN FINAL DE OBRA: LIBRO DEL EDIFICIO

De acuerdo al Artículo 7 de la Ley de Ordenación de la Edificación, una vez finalizada la obra, el proyecto con la incorporación, en su caso, de las modificaciones debidamente aprobadas, será facilitado al promotor por el Director de Obra para la formalización de los correspondientes trámites administrativos.

A dicha documentación se adjuntará, al menos, el acta de recepción, la relación identificativa de los agentes que han intervenido durante el proceso de edificación, así como la relativa a las instrucciones de uso y mantenimiento del edificio y sus instalaciones, de conformidad con la normativa que le sea de aplicación.

Toda la documentación a que hacen referencia los apartados anteriores, que constituirá el Libro del Edificio, será entregada a los usuarios finales del edificio.

1.2.8.1 LOS PROPIETARIOS Y LOS USUARIOS

Son obligaciones de los propietarios conservar en buen estado la edificación mediante un adecuado uso y mantenimiento, así como recibir, conservar y transmitir la documentación de la obra ejecutada y los seguros y garantías con que ésta cuente.

Son obligaciones de los usuarios sean o no propietarios, la utilización adecuada de los edificios o de parte de los mismos de conformidad con las instrucciones de uso y mantenimiento contenidas en la documentación de la obra ejecutada.

1.3 DISPOSICIONES ECONÓMICAS

1.3.1 DEFINICIÓN

Las condiciones económicas fijan el marco de relaciones económicas para el abono y recepción de la obra. Tienen un carácter subsidiario respecto al contrato de obra, establecido entre las partes que intervienen, Promotor y Contratista, que es en definitiva el que tiene validez.

1.3.2 CONTRATO DE OBRA

Se aconseja que se firme el contrato de obra, entre el Promotor y el Contratista, antes de iniciarse las obras, evitando en lo posible la realización de la obra por administración. A la Dirección Facultativa (Director de Obra y Director de Ejecución de la Obra) se le facilitará una copia del contrato de obra, para poder certificar en los términos pactados.

Sólo se aconseja contratar por administración aquellas partidas de obra irrelevantes y de difícil cuantificación, o cuando se desee un acabado muy esmerado.

El contrato de obra deberá prever las posibles interpretaciones y discrepancias que pudieran surgir entre las partes, así como garantizar que la Dirección Facultativa pueda, de hecho, COORDINAR, DIRIGIR y CONTROLAR la obra, por lo que es conveniente que se especifiquen y determinen con claridad, como mínimo, los siguientes puntos:

- Documentos a aportar por el Contratista.
- Condiciones de ocupación del solar e inicio de las obras.
- Determinación de los gastos de enganches y consumos.
- Responsabilidades y obligaciones del Contratista: Legislación laboral.
- Responsabilidades y obligaciones del Promotor.
- Presupuesto del Contratista.
- Revisión de precios (en su caso).
- Forma de pago: Certificaciones.
- Retenciones en concepto de garantía (nunca menos del 5%).
- Plazos de ejecución: Planning.
- Retraso de la obra: Penalizaciones.
- Recepción de la obra: Provisional y definitiva.
- Litigio entre las partes.

Dado que este Pliego de Condiciones Económicas es complemento del contrato de obra, en caso de que no exista contrato de obra alguno entre las partes se le comunicará a la Dirección Facultativa, que pondrá a disposición de las partes el presente Pliego de Condiciones Económicas que podrá ser usado como base para la redacción del correspondiente contrato de obra.

1.3.3 CRITERIO GENERAL

Todos los agentes que intervienen en el proceso de la construcción, definidos en la Ley 38/1999 de Ordenación de la Edificación (L.O.E.), tienen derecho a percibir puntualmente las cantidades devengadas por su correcta actuación con arreglo a las condiciones contractualmente establecidas, pudiendo exigirse recíprocamente las garantías suficientes para el cumplimiento diligente de sus obligaciones de pago.

1.3.4 FIANZAS

El Contratista presentará una fianza con arreglo al procedimiento que se estipule en el contrato de obra:

1.3.4.1 EJECUCIÓN DE TRABAJOS CON CARGO A LA FIANZA

Si el contratista se negase a hacer por su cuenta los trabajos precisos para ultimar la obra en las condiciones contratadas, el Director de Obra, en nombre y representación del Promotor, los ordenará ejecutar a un tercero, o podrá realizarlos directamente por administración, abonando su importe con la fianza depositada, sin perjuicio de las acciones a que tenga derecho el Promotor, en el caso de que el importe de la fianza no bastase para cubrir el importe de los gastos efectuados en las unidades de obra que no fuesen de recibo.

1.3.4.2 DEVOLUCIÓN DE LAS FIANZAS

La fianza recibida será devuelta al Contratista en un plazo establecido en el contrato de obra, una vez firmada el Acta de Recepción Definitiva de la obra. El Promotor podrá exigir que el Contratista le acredite la liquidación y finiquito de sus deudas causadas por la ejecución de la obra, tales como salarios, suministros y subcontratos.

1.3.4.3 DEVOLUCIÓN DE LA FIANZA EN EL CASO DE EFECTUARSE RECEPCIONES PARCIALES

Si el Promotor, con la conformidad del Director de Obra, accediera a hacer recepciones parciales, tendrá derecho el Contratista a que se le devuelva la parte proporcional de la fianza.

1.3.5 DE LOS PRECIOS

El objetivo principal de la elaboración del presupuesto es anticipar el coste del proceso de construir la obra. Descompondremos el presupuesto en unidades de obra, componente menor que se contrata y certifica por separado, y basándonos en esos precios, calcularemos el presupuesto.

1.3.5.1 PRECIO BÁSICO

Es el precio por unidad (ud, m, kg, etc.) de un material dispuesto a pie de obra, (incluido su transporte a obra, descarga en obra, embalajes, etc.) o el precio por hora de la maquinaria y de la mano de obra.

1.3.5.2 PRECIO UNITARIO

Es el precio de una unidad de obra que obtendremos como suma de los siguientes costes:

- **Costes directos:** calculados como suma de los productos "precio básico x cantidad" de la mano de obra, maquinaria y materiales que intervienen en la ejecución de la unidad de obra.
- **Medios auxiliares:** Costes directos complementarios, calculados en forma porcentual como porcentaje de otros componentes, debido a que representan los costes directos que intervienen en la ejecución de la unidad de obra y que son de difícil cuantificación. Son diferentes para cada unidad de obra.
- **Costes indirectos:** aplicados como un porcentaje de la suma de los costes directos y medios auxiliares, igual para cada unidad de obra debido a que representan los costes de los factores necesarios para la ejecución de la obra que no se corresponden a ninguna unidad de obra en concreto.

En relación a la composición de los precios, el vigente Reglamento general de la Ley de Contratos de las Administraciones Públicas (Real Decreto 1098/2001, de 12 de octubre) establece que la composición y el cálculo de los precios de las distintas unidades de obra se base en la determinación de los costes directos e indirectos precisos para su ejecución, sin incorporar, en ningún caso, el importe del Impuesto sobre el Valor Añadido que pueda gravar las entregas de bienes o prestaciones de servicios realizados.

Considera costes directos:

- La mano de obra que interviene directamente en la ejecución de la unidad de obra.
- Los materiales, a los precios resultantes a pie de obra, que quedan integrados en la unidad de que se trate o que sean necesarios para su ejecución.
- Los gastos de personal, combustible, energía, etc., que tengan lugar por el accionamiento o funcionamiento de la maquinaria e instalaciones utilizadas en la ejecución de la unidad de obra.
- Los gastos de amortización y conservación de la maquinaria e instalaciones anteriormente citadas.

Deben incluirse como **costes indirectos:**

- Los gastos de instalación de oficinas a pie de obra, comunicaciones, edificación de almacenes, talleres, pabellones temporales para obreros, laboratorio, etc., los del personal técnico y administrativo adscrito exclusivamente a la obra y los imprevistos. Todos estos gastos, excepto aquéllos que se reflejen en el presupuesto valorados en unidades de obra o en partidas alzadas, se cifrarán en un porcentaje de los costes directos, igual para todas las unidades de obra, que adoptará, en cada caso, el autor del proyecto a la vista de la naturaleza de la obra proyectada, de la importancia de su presupuesto y de su previsible plazo de ejecución.

Las características técnicas de cada unidad de obra, en las que se incluyen todas las especificaciones necesarias para su correcta ejecución, se encuentran en el apartado de 'Prescripciones en cuanto a la Ejecución por Unidad de Obra.', junto a la descripción del proceso de ejecución de la unidad de obra.

Si en la descripción del proceso de ejecución de la unidad de obra no figurase alguna operación necesaria para su correcta ejecución, se entiende que está incluida en el precio de la unidad de obra, por lo que no supondrá cargo adicional o aumento de precio de la unidad de obra contratada.

Para mayor aclaración, se exponen algunas operaciones o trabajos, que se entiende que siempre forman parte del proceso de ejecución de las unidades de obra:

- El transporte y movimiento vertical y horizontal de los materiales en obra, incluso carga y descarga de los camiones.
- Eliminación de restos, limpieza final y retirada de residuos a vertedero de obra.
- Transporte de escombros sobrantes a vertedero autorizado.
- Montaje, comprobación y puesta a punto.
- Las correspondientes legalizaciones y permisos en instalaciones.
- Maquinaria, andamiajes y medios auxiliares necesarios.

Trabajos que se considerarán siempre incluidos y para no ser reiterativos no se especifican en cada una de las unidades de obra.

1.3.5.3 PRESUPUESTO DE EJECUCIÓN MATERIAL (PEM)

Es el resultado de la suma de los precios unitarios de las diferentes unidades de obra que la componen.

Se denomina Presupuesto de Ejecución Material al resultado obtenido por la suma de los productos del número de cada unidad de obra por su precio unitario y de las partidas alzadas. Es decir, el coste de la obra sin incluir los gastos generales, el beneficio industrial y el impuesto sobre el valor añadido.

1.3.5.4 PRECIOS CONTRADICTORIOS

Sólo se producirán precios contradictorios cuando el Promotor, por medio del Director de Obra, decida introducir unidades o cambios de calidad en alguna de las previstas, o cuando sea necesario afrontar alguna circunstancia imprevista.

El Contratista siempre estará obligado a efectuar los cambios indicados.

A falta de acuerdo, el precio se resolverá contradictoriamente entre el Director de Obra y el Contratista antes de comenzar la ejecución de los trabajos y en el plazo que determine el contrato de obra o, en su defecto, antes de quince días hábiles desde que se le comunique fehacientemente al Director de Obra. Si subsiste la diferencia, se acudirá, en primer lugar, al concepto más análogo dentro del cuadro de precios del proyecto y, en segundo lugar, al banco de precios de uso más frecuente en la localidad.

Los contradictorios que hubiese se referirán siempre a los precios unitarios de la fecha del contrato de obra. Nunca se tomará para la valoración de los correspondientes precios contradictorios la fecha de la ejecución de la unidad de obra en cuestión.

1.3.5.5 RECLAMACIÓN DE AUMENTO DE PRECIOS

Si el Contratista, antes de la firma del contrato de obra, no hubiese hecho la reclamación u observación oportuna, no podrá bajo ningún pretexto de error u omisión reclamar aumento de los precios fijados en el cuadro correspondiente del presupuesto que sirva de base para la ejecución de las obras.

1.3.5.6 FORMAS TRADICIONALES DE MEDIR O DE APLICAR LOS PRECIOS

En ningún caso podrá alegar el Contratista los usos y costumbres locales respecto de la aplicación de los precios o de la forma de medir las unidades de obra ejecutadas. Se estará a lo previsto en el Presupuesto y en el criterio de medición en obra recogido en el Pliego.

1.3.5.7 DE LA REVISIÓN DE LOS PRECIOS CONTRATADOS

El presupuesto presentado por el Contratista se entiende que es cerrado, por lo que no se aplicará revisión de precios.

Sólo se procederá a efectuar revisión de precios cuando haya quedado explícitamente determinado en el contrato de obra entre el Promotor y el Contratista.

1.3.5.8 ACOPIO DE MATERIALES

El Contratista queda obligado a ejecutar los acopios de materiales o aparatos de obra que el Promotor ordene por escrito.

Los materiales acopiados, una vez abonados por el propietario, son de la exclusiva propiedad de éste, siendo el Contratista responsable de su guarda y conservación.

1.3.6 OBRAS POR ADMINISTRACIÓN

Se denominan "Obras por administración" aquellas en las que las gestiones que se precisan para su realización las lleva directamente el Promotor, bien por sí mismo, por un representante suyo o por mediación de un Contratista.

Las obras por administración se clasifican en dos modalidades:

- Obras por administración directa.
- Obras por administración delegada o indirecta.

Según la modalidad de contratación, en el contrato de obra se regulará:

- Su liquidación.
- El abono al Contratista de las cuentas de administración delegada.
- Las normas para la adquisición de los materiales y aparatos.
- Responsabilidades del Contratista en la contratación por administración en general y, en particular, la debida al bajo rendimiento de los obreros.

1.3.7 VALORACIÓN Y ABONO DE LOS TRABAJOS

1.3.7.1 FORMA Y PLAZOS DE ABONO DE LAS OBRAS

Se realizará por certificaciones de obra y se recogerán las condiciones en el contrato de obra establecido entre las partes que intervienen (Promotor y Contratista) que, en definitiva, es el que tiene validez.

Los pagos se efectuarán por la propiedad en los plazos previamente establecidos en el contrato de obra, y su importe corresponderá precisamente al de las certificaciones de la obra conformadas por el Director de Ejecución de la Obra, en virtud de las cuáles se verifican aquéllos.

El Director de Ejecución de la Obra realizará, en la forma y condiciones que establezca el criterio de medición en obra incorporado en las Prescripciones en cuanto a la Ejecución por unidad de obra, la medición de las unidades de obra ejecutadas durante el período de tiempo anterior, pudiendo el Contratista presenciar la realización de tales mediciones.

Para las obras o partes de obra que, por sus dimensiones y características, hayan de quedar posterior y definitivamente ocultas, el contratista está obligado a avisar al Director de Ejecución de la Obra con la suficiente antelación, a fin de que éste pueda realizar las correspondientes mediciones y toma de datos, levantando los planos que las definan, cuya conformidad suscribirá el Contratista.

A falta de aviso anticipado, cuya existencia corresponde probar al Contratista, queda éste obligado a aceptar las decisiones del Promotor sobre el particular.

1.3.7.2 RELACIONES VALORADAS Y CERTIFICACIONES

En los plazos fijados en el contrato de obra entre el Promotor y el Contratista, éste último formulará una relación valorada de las obras ejecutadas durante las fechas previstas, según la medición practicada por el Director de Ejecución de la Obra.

Las certificaciones de obra serán el resultado de aplicar, a la cantidad de obra realmente ejecutada, los precios contratados de las unidades de obra. Sin embargo, los excesos de obra realizada en unidades, tales como excavaciones y hormigones, que sean imputables al Contratista, no serán objeto de certificación alguna.

Los pagos se efectuarán por el Promotor en los plazos previamente establecidos, y su importe corresponderá al de las certificaciones de obra, conformadas por la Dirección Facultativa. Tendrán el carácter de documento y entregas a buena cuenta, sujetas a las rectificaciones y variaciones que se deriven de la Liquidación Final, no suponiendo tampoco dichas certificaciones parciales la aceptación, la aprobación, ni la recepción de las obras que comprenden.

Las relaciones valoradas contendrán solamente la obra ejecutada en el plazo a que la valoración se refiere. Si la Dirección Facultativa lo exigiera, las certificaciones se extenderán a origen.

1.3.7.3 MEJORA DE OBRAS LIBREMENTE EJECUTADAS

Cuando el Contratista, incluso con la autorización del Director de Obra, emplease materiales de más esmerada preparación o de mayor tamaño que el señalado en el proyecto o sustituyese una clase de fábrica por otra que tuviese asignado mayor precio, o ejecutase con mayores dimensiones cualquier parte de la obra, o, en general, introdujese en ésta y sin solicitársela, cualquier otra modificación que sea beneficiosa a juicio de la Dirección Facultativa, no tendrá derecho más que al abono de lo que pudiera corresponderle en el caso de que hubiese construido la obra con estricta sujeción a la proyectada y contratada o adjudicada.

1.3.7.4 ABONO DE TRABAJOS PRESUPUESTADOS CON PARTIDA ALZADA

El abono de los trabajos presupuestados en partida alzada se efectuará previa justificación por parte del Contratista. Para ello, el Director de Obra indicará al Contratista, con anterioridad a su ejecución, el procedimiento que ha de seguirse para llevar dicha cuenta.

1.3.7.5 ABONO DE TRABAJOS ESPECIALES NO CONTRATADOS

Cuando fuese preciso efectuar cualquier tipo de trabajo de índole especial u ordinaria que, por no estar contratado, no sea de cuenta del Contratista, y si no se contratasen con tercera persona, tendrá el Contratista la obligación de realizarlos y de satisfacer los gastos de toda clase que ocasionen, los cuales le serán abonados por la Propiedad por separado y en las condiciones que se estipulen en el contrato de obra.

1.3.7.6 ABONO DE TRABAJOS EJECUTADOS DURANTE EL PLAZO DE GARANTÍA

Efectuada la recepción provisional, y si durante el plazo de garantía se hubieran ejecutado trabajos cualesquiera, para su abono se procederá así:

- Si los trabajos que se realicen estuvieran especificados en el Proyecto, y sin causa justificada no se hubieran realizado por el Contratista a su debido tiempo, y el Director de obra exigiera su realización durante el plazo de garantía, serán valorados a los precios que figuren en el Presupuesto y abonados de acuerdo con lo establecido en el presente Pliego de Condiciones, sin estar sujetos a revisión de precios.
- Si se han ejecutado trabajos precisos para la reparación de desperfectos ocasionados por el uso del edificio, por haber sido éste utilizado durante dicho plazo por el Promotor, se valorarán y abonarán a los precios del día, previamente acordados.
- Si se han ejecutado trabajos para la reparación de desperfectos ocasionados por deficiencia de la construcción o de la calidad de los materiales, nada se abonará por ellos al Contratista.

1.3.8 INDEMNIZACIONES MUTUAS

1.3.8.1 INDEMNIZACIÓN POR RETRASO DEL PLAZO DE TERMINACIÓN DE LAS OBRAS

Si, por causas imputables al Contratista, las obras sufrieran un retraso en su finalización con relación al plazo de ejecución previsto, el Promotor podrá imponer al Contratista, con cargo a la última certificación, las penalizaciones establecidas en el contrato, que nunca serán inferiores al perjuicio que pudiera causar el retraso de la obra.

1.3.8.2 DEMORA DE LOS PAGOS POR PARTE DEL PROMOTOR

Se regulará en el contrato de obra las condiciones a cumplir por parte de ambos.

1.3.9 VARIOS

1.3.9.1 MEJORAS, AUMENTOS Y/O REDUCCIONES DE OBRA

Sólo se admitirán mejoras de obra, en el caso que el Director de Obra haya ordenado por escrito la ejecución de los trabajos nuevos o que mejoren la calidad de los contratados, así como de los materiales y maquinaria previstos en el contrato.

Sólo se admitirán aumentos de obra en las unidades contratadas, en el caso que el Director de Obra haya ordenado por escrito la ampliación de las contratadas como consecuencia de observar errores en las mediciones de proyecto.

En ambos casos será condición indispensable que ambas partes contratantes, antes de su ejecución o empleo, convengan por escrito los importes totales de las unidades mejoradas, los precios de los nuevos materiales o maquinaria ordenados emplear y los aumentos que todas estas mejoras o aumentos de obra supongan sobre el importe de las unidades contratadas.

Se seguirán el mismo criterio y procedimiento, cuando el Director de Obra introduzca innovaciones que supongan una reducción en los importes de las unidades de obra contratadas.

1.3.9.2 UNIDADES DE OBRA DEFECTUOSAS

Las obras defectuosas no se valorarán.

1.3.9.3 SEGURO DE LAS OBRAS

El Contratista está obligado a asegurar la obra contratada durante todo el tiempo que dure su ejecución, hasta la recepción definitiva.

1.3.9.4 CONSERVACIÓN DE LA OBRA

El Contratista está obligado a conservar la obra contratada durante todo el tiempo que dure su ejecución, hasta la recepción definitiva.

1.3.9.5 USO POR EL CONTRATISTA DE EDIFICIO O BIENES DEL PROMOTOR

No podrá el Contratista hacer uso de edificio o bienes del Promotor durante la ejecución de las obras sin el consentimiento del mismo.

Al abandonar el Contratista el edificio, tanto por buena terminación de las obras, como por resolución del contrato, está obligado a dejarlo desocupado y limpio en el plazo que se estipule en el contrato de obra.

1.3.9.6 PAGO DE ARBITRIOS

El pago de impuestos y arbitrios en general, municipales o de otro origen, sobre vallas, alumbrado, etc., cuyo abono debe hacerse durante el tiempo de ejecución de las obras y por conceptos inherentes a los propios trabajos que se realizan, correrán a cargo del Contratista, siempre que en el contrato de obra no se estipule lo contrario.

1.3.10 RETENCIONES EN CONCEPTO DE GARANTÍA

Del importe total de las certificaciones se descontará un porcentaje, que se retendrá en concepto de garantía. Este valor no deberá ser nunca menor del cinco por cien (5%) y responderá de los trabajos mal ejecutados y de los perjuicios que puedan ocasionarle al Promotor.

Esta retención en concepto de garantía quedará en poder del Promotor durante el tiempo designado como PERIODO DE GARANTÍA, pudiendo ser dicha retención, "en metálico" o mediante un aval bancario que garantice el importe total de la retención.

Si el Contratista se negase a hacer por su cuenta los trabajos precisos para ultimar la obra en las condiciones contratadas, el Director de Obra, en representación del Promotor, los ordenará ejecutar a un tercero, o podrá realizarlos directamente por administración, abonando su importe con la fianza depositada, sin perjuicio de las acciones a que tenga derecho el Promotor, en el caso de que el importe de la fianza no bastase para cubrir el importe de los gastos efectuados en las unidades de obra que no fuesen de recibo.

La fianza retenida en concepto de garantía será devuelta al Contratista en el plazo estipulado en el contrato, una vez firmada el Acta de Recepción Definitiva de la obra. El promotor podrá exigir que el Contratista le acredite la liquidación y finiquito de sus deudas atribuibles a la ejecución de la obra, tales como salarios, suministros o subcontratos.

1.3.11 PLAZOS DE EJECUCIÓN: PLANNING DE OBRA

En el contrato de obra deberán figurar los plazos de ejecución y entregas, tanto totales como parciales. Además, será conveniente adjuntar al respectivo contrato un Planning de la ejecución de la obra donde figuren de forma gráfica y detallada la duración de las distintas partidas de obra que deberán conformar las partes contratantes.

1.3.12 LIQUIDACIÓN ECONÓMICA DE LAS OBRAS

Simultáneamente al libramiento de la última certificación, se procederá al otorgamiento del Acta de Liquidación Económica de las obras, que deberán firmar el Promotor y el Contratista. En este acto se dará por terminada la obra y se entregarán, en su caso, las llaves, los correspondientes boletines debidamente cumplimentados de acuerdo a la Normativa Vigente, así como los proyectos Técnicos y permisos de las instalaciones contratadas.

Dicha Acta de Liquidación Económica servirá de Acta de Recepción Provisional de las obras, para lo cual será conformada por el Promotor, el Contratista, el Director de Obra y el Director de Ejecución de la Obra, quedando desde dicho momento la conservación y custodia de las mismas a cargo del Promotor.

La citada recepción de las obras, provisional y definitiva, queda regulada según se describe en las Disposiciones Generales del presente Pliego.

1.3.13 LIQUIDACIÓN FINAL DE LA OBRA

Entre el Promotor y Contratista, la liquidación de la obra deberá hacerse de acuerdo con las certificaciones conformadas por la Dirección de Obra. Si la liquidación se realizara sin el visto bueno de la Dirección de Obra, ésta sólo mediará, en caso de desavenencia o desacuerdo, en el recurso ante los Tribunales.

2 PLIEGO DE CONDICIONES TÉCNICAS PARTICULARES

2.1 PRESCRIPCIONES SOBRE LOS MATERIALES

Para facilitar la labor a realizar, por parte del Director de la Ejecución de la Obra, para el control de recepción en obra de los productos, equipos y sistemas que se suministren a la obra de acuerdo con lo especificado en el artículo 7.2. del CTE, en el presente proyecto se especifican las características técnicas que deberán cumplir los productos, equipos y sistemas suministrados.

Los productos, equipos y sistemas suministrados deberán cumplir las condiciones que sobre ellos se especifican en los distintos documentos que componen el Proyecto. Asimismo, sus calidades serán acordes con las distintas normas que sobre ellos estén publicadas y que tendrán un carácter de complementariedad a este apartado del Pliego. Tendrán preferencia en cuanto a su aceptabilidad aquellos materiales que estén en posesión de Documento de Idoneidad Técnica que avale sus cualidades, emitido por Organismos Técnicos reconocidos.

Este control de recepción en obra de productos, equipos y sistemas comprenderá según el artículo 7.2. del CTE:

- El control de la documentación de los suministros, realizado de acuerdo con el artículo 7.2.1.
- El control mediante distintivos de calidad o evaluaciones técnicas de idoneidad, según el artículo 7.2.2.
- El control mediante ensayos, conforme al artículo 7.2.3.

Por parte del Constructor o Contratista debe existir obligación de comunicar a los suministradores de productos las cualidades que se exigen para los distintos materiales, aconsejándose que previamente al empleo de los mismos se solicite la aprobación del Director de Ejecución de la Obra y de las entidades y laboratorios encargados del control de calidad de la obra.

El Contratista será responsable de que los materiales empleados cumplan con las condiciones exigidas, independientemente del nivel de control de calidad que se establezca para la aceptación de los mismos.

El Contratista notificará al Director de Ejecución de la Obra, con suficiente antelación, la procedencia de los materiales que se proponga utilizar, aportando, cuando así lo solicite el Director de Ejecución de la Obra, las muestras y datos necesarios para decidir acerca de su aceptación.

Estos materiales serán reconocidos por el Director de Ejecución de la Obra antes de su empleo en obra, sin cuya aprobación no podrán ser acopiados en obra ni se podrá proceder a su colocación. Así mismo, aún después de colocados en obra, aquellos materiales que presenten defectos no percibidos en el primer reconocimiento, siempre que vaya en perjuicio del buen acabado de la obra, serán retirados de la obra. Todos los gastos que ello ocasionase serán a cargo del Contratista.

El hecho de que el Contratista subcontrate cualquier partida de obra no le exime de su responsabilidad.

La simple inspección o examen por parte de los Técnicos no supone la recepción absoluta de los mismos, siendo los oportunos ensayos los que determinen su idoneidad, no extinguiéndose la responsabilidad contractual del Contratista a estos efectos hasta la recepción definitiva de la obra.

2.1.1 GARANTÍAS DE CALIDAD (MARCADO CE)

El término producto de construcción queda definido como cualquier producto fabricado para su incorporación, con carácter permanente, a las obras de edificación e ingeniería civil que tengan incidencia sobre los siguientes requisitos esenciales:

- Resistencia mecánica y estabilidad.
- Seguridad en caso de incendio.
- Higiene, salud y medio ambiente.
- Seguridad de utilización.
- Protección contra el ruido.
- Ahorro de energía y aislamiento térmico.

El marcado CE de un producto de construcción indica:

- Que éste cumple con unas determinadas especificaciones técnicas relacionadas con los requisitos esenciales contenidos en las Normas Armonizadas (EN) y en las Guías DITE (Guías para el Documento de Idoneidad Técnica Europeo).
- Que se ha cumplido el sistema de evaluación de la conformidad establecido por la correspondiente Decisión de la Comisión Europea.

Siendo el fabricante el responsable de su fijación y la Administración competente en materia de industria la que vele por la correcta utilización del marcado CE.

Es obligación del Director de la Ejecución de la Obra verificar si los productos que entran en la obra están afectados por el cumplimiento del sistema del mercado CE y, en caso de ser así, si se cumplen las condiciones establecidas en el Real Decreto 1630/1992 por el que se transpone a nuestro ordenamiento legal la Directiva de Productos de Construcción 89/106/CEE.

El marcado CE se materializa mediante el símbolo “CE” acompañado de una información complementaria.

El fabricante debe cuidar de que el marcado CE figure, por orden de preferencia:

- En el producto propiamente dicho.
- En una etiqueta adherida al mismo.
- En su envase o embalaje.
- En la documentación comercial que le acompaña.

Las letras del símbolo CE se realizan según el dibujo adjunto y deben tener una dimensión vertical no inferior a 5 mm.

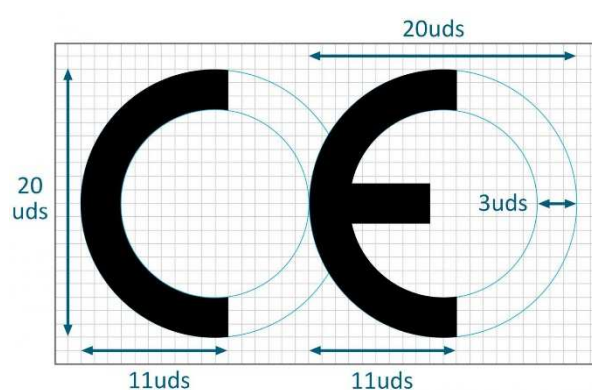

Además del símbolo CE deben estar situadas en una de las cuatro posibles localizaciones una serie de inscripciones complementarias, cuyo contenido específico se determina en las normas armonizadas y Guías DITE para cada familia de productos, entre las que se incluyen:

- el número de identificación del organismo notificado (cuando proceda)
- el nombre comercial o la marca distintiva del fabricante
- la dirección del fabricante
- el nombre comercial o la marca distintiva de la fábrica
- las dos últimas cifras del año en el que se ha estampado el marcado en el producto
- el número del certificado CE de conformidad (cuando proceda)
- el número de la norma armonizada y en caso de verse afectada por varias los números de todas ellas
- la designación del producto, su uso previsto y su designación normalizada
- información adicional que permita identificar las características del producto atendiendo a sus especificaciones técnicas

Las inscripciones complementarias del marcado CE no tienen por qué tener un formato, tipo de letra, color o composición especial, debiendo cumplir únicamente las características reseñadas anteriormente para el símbolo.

Ejemplo de marcado CE:

	
0123	Nº de organismo notificado
Empresa	Nombre del fabricante
Dirección registrada	Dirección del fabricante
Fábrica	Nombre de la fábrica
Año	Dos últimas cifras del año
0123-CPD-0456	Nº del certificado de conformidad CE
EN 197-1	Norma armonizada
CEM I 42,5 R	Designación normalizada
Límite de cloruros (%)	Información adicional
Límite de pérdida por calcinación de cenizas (%)	
Nomenclatura normalizada de aditivos	

Dentro de las características del producto podemos encontrar que alguna de ellas presente la mención "Prestación no determinada" (PND).

La opción PND es una clase que puede ser considerada si al menos un estado miembro no tiene requisitos legales para una determinada característica y el fabricante no desea facilitar el valor de esa característica.

2.1.2 HORMIGONES

2.1.2.1 HORMIGÓN ESTRUCTURAL

2.1.2.1.1 CONDICIONES DE SUMINISTRO

- El hormigón se debe transportar utilizando procedimientos adecuados para conseguir que las masas lleguen al lugar de entrega en las condiciones estipuladas, sin experimentar variación sensible en las características que poseían recién amasadas.
- Cuando el hormigón se amasa completamente en central y se transporta en amasadoras móviles, el volumen de hormigón transportado no deberá exceder del 80% del volumen total del tambor. Cuando el hormigón se amasa, o se termina de amasar, en amasadora móvil, el volumen no excederá de los dos tercios del volumen total del tambor.
- Los equipos de transporte deberán estar exentos de residuos de hormigón o mortero endurecido, para lo cual se limpiarán cuidadosamente antes de proceder a la carga de una nueva masa fresca de hormigón. Asimismo, no deberán presentar desperfectos o desgastes en las paletas o en su superficie interior que puedan afectar a la homogeneidad del hormigón.
- El transporte podrá realizarse en amasadoras móviles, a la velocidad de agitación, o en equipos con o sin agitadores, siempre que tales equipos tengan superficies lisas y redondeadas y sean capaces de mantener la homogeneidad del hormigón durante el transporte y la descarga.

2.1.2.1.2 RECEPCIÓN Y CONTROL

Documentación de los suministros: Los suministradores entregarán al Constructor, quién los facilitará a la Dirección Facultativa, cualquier documento de identificación del producto exigido por la reglamentación aplicable o, en su caso, por el proyecto o por la Dirección Facultativa. Se facilitarán los siguientes documentos:

- Antes del suministro:
 - Los documentos de conformidad o autorizaciones administrativas exigidas reglamentariamente.
 - Se entregarán los certificados de ensayo que garanticen el cumplimiento de lo establecido en la Instrucción de Hormigón Estructural (EHE-08).
- Durante el suministro: Cada carga de hormigón fabricado en central, tanto si ésta pertenece o no a las instalaciones de obra, irá acompañada de una hoja de suministro que estará en todo momento a disposición de la Dirección de Obra, y en la que deberán figurar, como mínimo, los siguientes datos:
 - Nombre de la central de fabricación de hormigón.
 - Número de serie de la hoja de suministro.

- o Fecha de entrega.
- o Nombre del peticionario y del responsable de la recepción.
- o Especificación del hormigón:
 - En el caso de que el hormigón se designe por propiedades: Designación, contenido de cemento en kilos por metro cúbico (kg/m^3) de hormigón, con una tolerancia de ± 15 kg, relación agua/cemento del hormigón, con una tolerancia de $\pm 0,02$.
 - En el caso de que el hormigón se designe por dosificación: Contenido de cemento por metro cúbico de hormigón, relación agua/cemento del hormigón, con una tolerancia de $\pm 0,02$, tipo de ambiente.
 - Tipo, clase y marca del cemento.
 - Consistencia.
 - Tamaño máximo del árido.
 - Tipo de aditivo, si lo hubiere, y en caso contrario indicación expresa de que no contiene.
 - Procedencia y cantidad de adición (cenizas volantes o humo de sílice) si la hubiere y, en caso contrario, indicación expresa de que no contiene.
- o Designación específica del lugar del suministro (nombre y lugar).
- o Cantidad de hormigón que compone la carga, expresada en metros cúbicos de hormigón fresco.
- o Identificación del camión hormigonera (o equipo de transporte) y de la persona que proceda a la descarga.
- o Hora límite de uso para el hormigón.
- Después del suministro:
 - o El certificado de garantía del producto suministrado, firmado por persona física con poder de representación suficiente.
 - o

Distintivos de calidad y evaluaciones de idoneidad técnica: En su caso, los suministradores entregarán al Constructor, quién la facilitará a la Dirección Facultativa, una copia compulsada por persona física de los certificados que avalen que los productos que se suministrarán están en posesión de un distintivo de calidad oficialmente reconocido, donde al menos constará la siguiente información:

- Identificación de la entidad certificadora.
- Logotipo del distintivo de calidad.
- Identificación del fabricante.
- Alcance del certificado.

- Garantía que queda cubierta por el distintivo (nivel de certificación).
- Número de certificado.
- Fecha de expedición del certificado.

Ensayos: La comprobación de las propiedades o características exigibles a este material se realiza según la Instrucción de Hormigón Estructural (EHE-08).

2.1.2.1.3 CONSERVACIÓN, ALMACENAMIENTO Y MANIPULACIÓN

En el vertido y colocación de las masas, incluso cuando estas operaciones se realicen de un modo continuo mediante conducciones apropiadas, se adoptarán las debidas precauciones para evitar la disgregación de la mezcla.

2.1.2.1.4 RECOMENDACIONES PARA SU USO EN OBRA

- El tiempo transcurrido entre la adición de agua de amasado al cemento y a los áridos y la colocación del hormigón, no debe ser mayor de hora y media. En tiempo caluroso, o bajo condiciones que contribuyan a un rápido fraguado del hormigón, el tiempo límite deberá ser inferior, a menos que se adopten medidas especiales que, sin perjudicar la calidad del hormigón, aumenten el tiempo de fraguado.
- Hormigonado en tiempo frío:
 - La temperatura de la masa de hormigón, en el momento de verterla en el molde o encofrado, no será inferior a 5°C.
 - Se prohíbe verter el hormigón sobre elementos (armaduras, moldes, etc.) cuya temperatura sea inferior a cero grados centígrados.
 - En general, se suspenderá el hormigonado siempre que se prevea que, dentro de las cuarenta y ocho horas siguientes, pueda descender la temperatura ambiente por debajo de cero grados centígrados.
 - En los casos en que, por absoluta necesidad, se hormigone en tiempo de heladas, se adoptarán las medidas necesarias para garantizar que, durante el fraguado y primer endurecimiento del hormigón, no se producirán deterioros locales en los elementos correspondientes, ni mermas permanentes apreciables de las características resistentes del material.
- Hormigonado en tiempo caluroso:
 - Si la temperatura ambiente es superior a 40°C o hay un viento excesivo, se suspenderá el hormigonado, salvo que, previa autorización expresa de la Dirección de Obra, se adopten medidas especiales.

2.1.3 ACEROS PARA HORMIGÓN ARMADO

2.1.3.1 ACEROS CORRUGADOS

2.1.3.1.1 CONDICIONES DE SUMINISTRO

Los aceros se deben transportar protegidos adecuadamente contra la lluvia y la agresividad de la atmósfera ambiental.

2.1.3.1.2 RECEPCIÓN Y CONTROL

Documentación de los suministros: Los suministradores entregarán al Constructor, quién los facilitará a la Dirección Facultativa, cualquier documento de identificación del producto exigido por la reglamentación aplicable o, en su caso, por el proyecto o por la Dirección Facultativa. Se facilitarán los siguientes documentos:

- Antes del suministro:
 - Los documentos de conformidad o autorizaciones administrativas exigidas reglamentariamente.
 - En la documentación, además, constará:
 - El nombre del laboratorio. En el caso de que no se trate de un laboratorio público, declaración de estar acreditado para el ensayo referido.
 - Fecha de emisión del certificado.
- Durante el suministro:
 - Las hojas de suministro de cada partida o remesa.
 - La clase técnica se especificará mediante un código de identificación del tipo de acero mediante engrosamientos u omisiones de corrugas o grafilas. Además, las barras corrugadas deberán llevar grabadas las marcas de identificación que incluyen información sobre el país de origen y el fabricante.
 - En el caso de que el producto de acero corrugado sea suministrado en rollo o proceda de operaciones de enderezado previas a su suministro, deberá indicarse explícitamente en la correspondiente hoja de suministro.
 - En el caso de barras corrugadas en las que, dadas las características del acero, se precise de procedimientos especiales para el proceso de soldadura, el fabricante deberá indicarlos.
- Después del suministro:
- El certificado de garantía del producto suministrado, firmado por persona física con poder de representación suficiente.

Distintivos de calidad y evaluaciones de idoneidad técnica: En su caso, los suministradores entregarán al Constructor, quién la facilitará a la Dirección Facultativa, una copia compulsada por persona física de los certificados que avalen que los productos que se suministrarán están en posesión de un distintivo de calidad oficialmente reconocido, donde al menos constará la siguiente información:

- Identificación de la entidad certificadora.
- Logotipo del distintivo de calidad.
- Identificación del fabricante.
- Alcance del certificado.
- Garantía que queda cubierta por el distintivo (nivel de certificación).
- Número de certificado.
- Fecha de expedición del certificado.

Antes del inicio del suministro, la Dirección Facultativa valorará, en función del nivel de garantía del distintivo y de acuerdo con lo indicado en el proyecto y lo establecido en la Instrucción de Hormigón Estructural (EHE-08), si la documentación aportada es suficiente para la aceptación del producto suministrado o, en su caso, qué comprobaciones deben efectuarse.

Ensayos:

La comprobación de las propiedades o características exigibles a este material se realiza según la Instrucción de Hormigón Estructural (EHE-08).

En el caso de efectuarse ensayos, los laboratorios de control facilitarán sus resultados acompañados de la incertidumbre de medida para un determinado nivel de confianza, así como la información relativa a las fechas, tanto de la entrada de la muestra en el laboratorio como de la realización de los ensayos.

Las entidades y los laboratorios de control de calidad entregarán los resultados de su actividad al agente autor del encargo y, en todo caso, a la Dirección Facultativa.

2.1.3.1.3 CONSERVACIÓN, ALMACENAMIENTO Y MANIPULACIÓN

- Durante el almacenamiento las armaduras se protegerán adecuadamente contra la lluvia y de la agresividad de la atmósfera ambiental. Hasta el momento de su empleo, se conservarán en obra, cuidadosamente clasificadas según sus tipos, calidades, diámetros y procedencias, para garantizar la necesaria trazabilidad.
- Antes de su utilización y especialmente después de un largo periodo de almacenamiento en obra, se examinará el estado de su superficie, con el fin de asegurarse de que no presenta alteraciones perjudiciales. Una ligera capa de óxido en la superficie de las barras no se considera perjudicial para su utilización. Sin embargo, no se admitirán pérdidas de peso por oxidación superficial, comprobadas después de una limpieza con cepillo de alambres hasta quitar el óxido adherido, que sean superiores al 1% respecto al peso inicial de la muestra.

- En el momento de su utilización, las armaduras pasivas deben estar exentas de sustancias extrañas en su superficie tales como grasa, aceite, pintura, polvo, tierra o cualquier otro material perjudicial para su buena conservación o su adherencia.
- La elaboración de armaduras mediante procesos de ferralla requiere disponer de unas instalaciones que permitan desarrollar, al menos, las siguientes actividades:
 - Almacenamiento de los productos de acero empleados.
 - Proceso de enderezado, en el caso de emplearse acero corrugado suministrado en rollo.
 - Procesos de corte, doblado, soldadura y armado, según el caso.

2.1.3.1.4 RECOMENDACIONES PARA SU USO EN OBRA

- Para prevenir la corrosión, se deberá tener en cuenta todas las consideraciones relativas a los espesores de recubrimiento.
- Con respecto a los materiales empleados, se prohíbe poner en contacto las armaduras con otros metales de muy diferente potencial galvánico.
- Se prohíbe emplear materiales componentes (agua, áridos, aditivos y/o adiciones) que contengan iones despasivantes, como cloruros, sulfuros y sulfatos, en proporciones superiores a las establecidas.

2.1.3.2 MALLAS ELECTROSOLDADAS

2.1.3.2.1 CONDICIONES DE SUMINISTRO

Las mallas se deben transportar protegidas adecuadamente contra la lluvia y la agresividad de la atmósfera ambiental.

2.1.3.2.2 RECEPCIÓN Y CONTROL

Documentación de los suministros: Los suministradores entregarán al Constructor, quién los facilitará a la Dirección Facultativa, cualquier documento de identificación del producto exigido por la reglamentación aplicable o, en su caso, por el proyecto o por la Dirección Facultativa. Se facilitarán los siguientes documentos:

- Antes del suministro:
 - Los documentos de conformidad o autorizaciones administrativas exigidas reglamentariamente.
 - Se entregará copia de documentación relativa al acero para armaduras pasivas.

- Durante el suministro:
 - Las hojas de suministro de cada partida o remesa.
 - Las clases técnicas se especificarán mediante códigos de identificación de los tipos de acero empleados en la malla mediante los correspondientes engrosamientos u omisiones de corrugas o grafilas. Además, las barras corrugadas o los alambres, en su caso, deberán llevar grabadas las marcas de identificación que incluyen información sobre el país de origen y el fabricante.
- Después del suministro:
 - El certificado de garantía del producto suministrado, firmado por persona física con poder de representación suficiente.

Distintivos de calidad y evaluaciones de idoneidad técnica: En su caso, los suministradores entregarán al Constructor, quién la facilitará a la Dirección Facultativa, una copia compulsada por persona física de los certificados que avalen que los productos que se suministrarán están en posesión de un distintivo de calidad oficialmente reconocido, donde al menos constará la siguiente información:

- Identificación de la entidad certificadora.
- Logotipo del distintivo de calidad.
- Identificación del fabricante.
- Alcance del certificado.
- Garantía que queda cubierta por el distintivo (nivel de certificación).
- Número de certificado.
- Fecha de expedición del certificado.

Antes del inicio del suministro, la Dirección Facultativa valorará, en función del nivel de garantía del distintivo y de acuerdo con lo indicado en el proyecto y lo establecido en la Instrucción de Hormigón Estructural (EHE-08), si la documentación aportada es suficiente para la aceptación del producto suministrado o, en su caso, qué comprobaciones deben efectuarse.

Ensayos:

- La comprobación de las propiedades o características exigibles a este material se realiza según la Instrucción de Hormigón Estructural (EHE-08).
- En el caso de efectuarse ensayos, los laboratorios de control facilitarán sus resultados acompañados de la incertidumbre de medida para un determinado nivel de confianza, así como la información relativa a las fechas, tanto de la entrada de la muestra en el laboratorio como de la realización de los ensayos.
- Las entidades y los laboratorios de control de calidad entregarán los resultados de su actividad al agente autor del encargo y, en todo caso, a la Dirección Facultativa.

2.1.3.2.3 CONSERVACIÓN, ALMACENAMIENTO Y MANIPULACIÓN

- Durante el almacenamiento las armaduras se protegerán adecuadamente contra la lluvia, y de la agresividad de la atmósfera ambiental. Hasta el momento de su empleo, se conservarán en obra, cuidadosamente clasificadas según sus tipos, calidades, diámetros y procedencias, para garantizar la necesaria trazabilidad.
- Antes de su utilización y especialmente después de un largo periodo de almacenamiento en obra, se examinará el estado de su superficie, con el fin de asegurarse de que no presenta alteraciones perjudiciales. Una ligera capa de óxido en la superficie de las barras no se considera perjudicial para su utilización. Sin embargo, no se admitirán pérdidas de peso por oxidación superficial, comprobadas después de una limpieza con cepillo de alambres hasta quitar el óxido adherido, que sean superiores al 1% respecto al peso inicial de la muestra.
- En el momento de su utilización, las armaduras pasivas deben estar exentas de sustancias extrañas en su superficie tales como grasa, aceite, pintura, polvo, tierra o cualquier otro material perjudicial para su buena conservación o su adherencia.

2.1.3.2.4 RECOMENDACIONES PARA SU USO EN OBRA

- Para prevenir la corrosión, se deberá tener en cuenta todas las consideraciones relativas a los espesores de recubrimiento.
- Con respecto a los materiales empleados, se prohíbe poner en contacto las armaduras con otros metales de muy diferente potencial galvánico.
- Se prohíbe emplear materiales componentes (agua, áridos, aditivos y/o adiciones) que contengan iones despasivantes, como cloruros, sulfuros y sulfatos, en proporciones superiores a las establecidas.

2.1.4 ACEROS PARA ESTRUCTURAS METÁLICAS

2.1.4.1 ACEROS EN PERFILES LAMINADOS

2.1.4.1.1 CONDICIONES DE SUMINISTRO

- Los aceros se deben transportar de una manera segura, de forma que no se produzcan deformaciones permanentes y los daños superficiales sean mínimos. Los componentes deben estar protegidos contra posibles daños en los puntos de eslingado (por donde se sujetan para izarlos).
- Los componentes prefabricados que se almacenan antes del transporte o del montaje deben estar apilados por encima del terreno y sin contacto directo con éste. Debe evitarse cualquier acumulación de agua. Los componentes deben mantenerse limpios y colocados de forma que se eviten las deformaciones permanentes.

2.1.4.1.2 RECEPCIÓN Y CONTROL

Documentación de los suministros:

- Para los productos planos: Salvo acuerdo en contrario, el estado de suministro de los productos planos de los tipos S235, S275 y S355 de grado JR queda a elección del fabricante. Si en el pedido se solicita inspección y ensayo, se deberá indicar: Tipo de inspección y ensayos (específicos o no específicos) y el tipo de documento de la inspección.
- Para los productos largos: Salvo acuerdo en contrario, el estado de suministro de los productos largos de los tipos S235, S275 y S355 de grado JR queda a elección del fabricante.

Ensayos: La comprobación de las propiedades o características exigibles a este material se realiza según la normativa vigente.

2.1.4.1.3 CONSERVACIÓN, ALMACENAMIENTO Y MANIPULACIÓN

- Si los materiales han estado almacenados durante un largo periodo de tiempo, o de una manera tal que pudieran haber sufrido un deterioro importante, deberán ser comprobados antes de ser utilizados, para asegurarse de que siguen cumpliendo con la norma de producto correspondiente. Los productos de acero resistentes a la corrosión atmosférica pueden requerir un chorreo ligero antes de su empleo para proporcionarles una base uniforme para la exposición a la intemperie.
- El material deberá almacenarse en condiciones que cumplan las instrucciones de su fabricante, cuando se disponga de éstas.

2.1.4.1.4 RECOMENDACIONES PARA SU USO EN OBRA

El material no deberá emplearse si se ha superado la vida útil en almacén especificada por su fabricante.

2.1.5 MORTEROS

2.1.5.1 MORTEROS HECHOS EN OBRA

2.1.5.1.1 CONDICIONES DE SUMINISTRO

- El conglomerante (cal o cemento) se debe suministrar: en sacos de papel o plástico, adecuados para que su contenido no sufra alteración, o a granel, mediante instalaciones especiales de transporte y almacenamiento que garanticen su perfecta conservación.
- La arena se debe suministrar a granel, mediante instalaciones especiales de transporte y almacenamiento que garanticen su perfecta conservación.
- El agua se debe suministrar desde la red de agua potable.

2.1.5.1.2 RECEPCIÓN Y CONTROL

Documentación de los suministros: Si ciertos tipos de mortero necesitan equipamientos, procedimientos o tiempos de amasado especificados para el amasado en obra, se deben especificar por el fabricante. El tiempo de amasado se mide a partir del momento en el que todos los componentes se han adicionado.

Ensayos: La comprobación de las propiedades o características exigibles a este material se realiza según la normativa vigente.

2.1.5.1.3 CONSERVACIÓN, ALMACENAMIENTO Y MANIPULACIÓN

Los morteros deben estar perfectamente protegidos del agua y del viento, ya que, si se encuentran expuestos a la acción de este último, la mezcla verá reducido el número de finos que la componen, deteriorando sus características iniciales y por consiguiente no podrá ser utilizado. Es aconsejable almacenar los morteros secos en silos.

2.1.5.1.4 RECOMENDACIONES PARA SU USO EN OBRA

- Para elegir el tipo de mortero apropiado se tendrá en cuenta determinadas propiedades, como la resistencia al hielo y el contenido de sales solubles en las condiciones de servicio en función del grado de exposición y del riesgo de saturación de agua.
- En condiciones climatológicas adversas, como lluvia, helada o excesivo calor, se tomarán las medidas oportunas de protección.
- El amasado de los morteros se realizará preferentemente con medios mecánicos. La mezcla debe ser batida hasta conseguir su uniformidad, con un tiempo mínimo de 1 minuto. Cuando el amasado se realice a mano, se hará sobre una plataforma impermeable y limpia, realizando como mínimo tres batidas.
- El mortero se utilizará en las dos horas posteriores a su amasado. Si es necesario, durante este tiempo se le podrá agregar agua para compensar su pérdida. Pasadas las dos horas, el mortero que no se haya empleado se desechará.

2.1.6 MATERIALES CERÁMICOS

2.1.6.1 TEJAS CERÁMICAS

2.1.6.1.1 CONDICIONES DE SUMINISTRO

- Las tejas se deben transportar en paquetes compuestos del material flejado y/o mallado y plastificado sobre palets de madera.
- Estos paquetes se colocarán en contenedores o directamente sobre la caja del camión, teniendo en cuenta las siguientes consideraciones:
- Comprobar el buen estado de la plataforma del camión o del contenedor.
- Se transportarán de forma que se garantice la inmovilidad transversal y longitudinal de la carga, cargando estos paquetes en igual sentido en la fila inferior y en la superior, trabando siempre los de arriba; si el camión o contenedor no tiene laterales, será precisa la sujeción de la carga.
- De manera general, los productos cerámicos se suministran a la obra formando paquetes compactos con equilibrio estable mediante elementos de fijación (habitualmente película de plástico), a fin de facilitar las operaciones de carga en fábrica, transporte y descarga en obra. El peso de los palets varía entre los 500 y 1200 kg, aproximadamente.

2.1.6.1.2 RECEPCIÓN Y CONTROL

Documentación de los suministros: Este material debe estar provisto del marcado CE, que es una indicación de que cumple los requisitos esenciales y ha sido objeto de un procedimiento de evaluación de la conformidad.

Ensayos: La comprobación de las propiedades o características exigibles a este material se realiza según la normativa vigente.

2.1.6.1.3 CONSERVACIÓN, ALMACENAMIENTO Y MANIPULACIÓN

- El acopio a pie de obra se realizará en zonas planas, limpias y no fangosas, para evitar distribuciones irregulares del peso y que, en caso de lluvia, se manchen con tierra u otros materiales. El apilado de los palets tendrá un máximo de dos alturas.
- Los productos cerámicos se almacenarán en lugares donde no se manipulen elementos contaminantes tales como cal, cemento, yeso o pintura, y donde no se efectúen revestimientos, para evitar manchar las tejas, deteriorando su aspecto inicial.
- Puede existir una ligera variación en el tono de productos cerámicos, por lo que es recomendable combinarlas de dos o más palets para conseguir un acabado homogéneo.
- Los elementos de manipulación en obra, tales como pinzas, horquillas, uñas, y eslingas, deben garantizar la integridad de las tejas, impidiendo golpes, roces, vuelcos y caídas.

- En cubierta, el material debe distribuirse de modo que nunca se produzcan sobrecargas puntuales superiores a las admitidas por el tablero. Es preciso depositar las cargas sobre los elementos soporte del tablero.
- El material acopiado debe tener garantizado su equilibrio estable, cualquiera que sea la pendiente del tejado. Si es preciso, se emplearán los elementos de sustentación adecuados.
- Los palets de tejas se colocarán cruzados respecto a la línea de máxima pendiente para evitar deslizamientos y se calzarán con cuñas.
- Posteriormente al replanteo, las tejas se distribuirán sobre la cubierta en grupos de 6 a 10 unidades, obteniendo de este modo un reparto racional de la carga y facilitando la labor del operario.

2.1.6.1.4 RECOMENDACIONES PARA SU USO EN OBRA

- Las tejas se cortarán con la herramienta adecuada, y en un lugar que reúna las debidas condiciones de seguridad para el operario.
- Cuando se vaya a emplear mortero como elemento de fijación, se mojarán, antes de la colocación en los puntos singulares, tanto el soporte como las tejas y las piezas especiales.

2.1.6.2 BALDOSAS CERÁMICAS

2.1.6.2.1 CONDICIONES DE SUMINISTRO

Las baldosas se deben suministrar empaquetadas en cajas, de manera que no se alteren sus características.

2.1.6.2.2 RECEPCIÓN Y CONTROL

Documentación de los suministros: Este material debe estar provisto del marcado CE, que es una indicación de que cumple los requisitos esenciales y ha sido objeto de un procedimiento de evaluación de la conformidad.

Ensayos: La comprobación de las propiedades o características exigibles a este material se realiza según la normativa vigente.

2.1.6.2.3 CONSERVACIÓN, ALMACENAMIENTO Y MANIPULACIÓN

El almacenamiento se realizará en su embalaje, en lugares protegidos de impactos y de la intemperie.

2.1.6.2.4 RECOMENDACIONES PARA SU USO EN OBRA

- Colocación en capa gruesa: Es el sistema tradicional, por el que se coloca la cerámica directamente sobre el soporte. No se recomienda la colocación de baldosas cerámicas de formato superior a 35x35 cm, o superficie equivalente, mediante este sistema.
- Colocación en capa fina: Es un sistema más reciente que la capa gruesa, por el que se coloca la cerámica sobre una capa previa de regularización del soporte, ya sean enfoscados en las paredes o bases de mortero en los suelos.

2.1.6.3 ADHESIVOS PARA BALDOSAS CERÁMICAS

2.1.6.3.1 CONDICIONES DE SUMINISTRO

Los adhesivos se deben suministrar en sacos de papel paletizados.

2.1.6.3.2 RECEPCIÓN Y CONTROL

Documentación de los suministros: Este material debe estar provisto del marcado CE, que es una indicación de que cumple los requisitos esenciales y ha sido objeto de un procedimiento de evaluación de la conformidad.

Ensayos: La comprobación de las propiedades o características exigibles a este material se realiza según la normativa vigente.

2.1.6.3.3 CONSERVACIÓN, ALMACENAMIENTO Y MANIPULACIÓN

- El tiempo de conservación es de 12 meses a partir de la fecha de fabricación.
- El almacenamiento se realizará en lugar fresco y en su envase original cerrado.

2.1.6.3.4 RECOMENDACIONES PARA SU USO EN OBRA

- Los distintos tipos de adhesivos tienen características en función de las propiedades de aplicación (condiciones climatológicas, condiciones de fraguado, etc.) y de las prestaciones finales; el fabricante es responsable de informar sobre las condiciones y el uso adecuado y el prescriptor debe evaluar las condiciones y estado del lugar de trabajo y seleccionar el adhesivo adecuado considerando los posibles riesgos.
- Colocar siempre las baldosas sobre el adhesivo todavía fresco, antes de que forme una película superficial antiadherente.
- Los adhesivos deben aplicarse con espesor de capa uniforme con la ayuda de llanas dentadas.

2.1.7 PREFABRICADOS DE CEMENTO

2.1.7.1 ADOQUINES DE HORMIGÓN

2.1.7.1.1 CONDICIONES DE SUMINISTRO

Los adoquines se deben suministrar protegidos, de manera que no se alteren sus características.

2.1.7.1.2 RECEPCIÓN Y CONTROL

Documentación de los suministros: Este material debe estar provisto del marcado CE, que es una indicación de que cumple los requisitos esenciales y ha sido objeto de un procedimiento de evaluación de la conformidad.

Ensayos: La comprobación de las propiedades o características exigibles a este material se realiza según la normativa vigente.

2.1.7.1.3 CONSERVACIÓN, ALMACENAMIENTO Y MANIPULACIÓN

El almacenamiento se realizará en lugares protegidos de impactos.

2.1.8 SISTEMAS DE PLACAS

2.1.8.1 PLACAS DE YESO LAMINADO

2.1.8.1.1 CONDICIONES DE SUMINISTRO

- Las placas se deben suministrar apareadas y embaladas con un film estirable, en paquetes paletizados.
- Durante su transporte se sujetarán debidamente, colocando cantoneras en los cantos de las placas por donde pase la cinta de sujeción.

2.1.8.1.2 RECEPCIÓN Y CONTROL

Documentación de los suministros:

- Este material debe estar provisto del marcado CE, que es una indicación de que cumple los requisitos esenciales y ha sido objeto de un procedimiento de evaluación de la conformidad.
- Cada palet irá identificado, en su parte inferior izquierda, con una etiqueta colocada entre el plástico y las placas, donde figure toda la información referente a dimensiones, tipo y características del producto.
- Las placas de yeso laminado llevarán impreso en la cara oculta:
 - Datos de fabricación: año, mes, día y hora.
 - Tipo de placa.
 - Norma de control.
 - En el canto de cada una de las placas constará la fecha de fabricación.

Ensayos: La comprobación de las propiedades o características exigibles a este material se realiza según la normativa vigente.

Inspecciones: Una vez que se recibe el material, es esencial realizar una inspección visual, detectando posibles anomalías en la calidad del producto.

2.1.8.1.3 CONSERVACIÓN, ALMACENAMIENTO Y MANIPULACIÓN

- El almacenamiento se realizará en posición horizontal, elevados del suelo sobre travesaños separados no más de 40 cm y en lugares protegidos de golpes y de la intemperie.
- El lugar donde se almacene el material debe ser totalmente plano, pudiéndose apilar un máximo de 10 palets.
- Se recomienda que una pila de placas de yeso laminado no toque con la inmediatamente posterior, dejando un espacio prudencial entre pila y pila. Se deberán colocar bien alineadas todas las hileras, dejando espacios suficientes para evitar el roce entre ellas.

2.1.8.1.4 RECOMENDACIONES PARA SU USO EN OBRA

- El edificio deberá estar cubierto y con las fachadas cerradas.
- Las placas se deben cortar con una cuchilla retráctil y/o un serrucho, trabajando siempre por la cara adecuada y efectuando todo tipo de ajustes antes de su colocación, sin forzarlas nunca para que encajen en su sitio.
- Los bordes cortados se deben repasar antes de su colocación.
- Las instalaciones deberán encontrarse situadas en sus recorridos horizontales y en posición de espera los recorridos o ramales verticales.

2.1.8.2 PERFILES METÁLICOS PARA PLACAS DE YESO LAMINADO

2.1.8.2.1 CONDICIONES DE SUMINISTRO

Los perfiles se deben transportar de forma que se garantice la inmovilidad transversal y longitudinal de la carga, así como la adecuada sujeción del material. Para ello se recomienda:

- Mantener intacto el empaquetamiento de los perfiles hasta su uso.
- Los perfiles se solapan enfrentados de dos en dos protegiendo la parte más delicada del perfil y facilitando su manejo. Éstos a su vez se agrupan en pequeños paquetes sin envoltorio sujetos con flejes de plástico.
- Para el suministro en obra de este material se agrupan varios paquetes de perfiles con flejes metálicos. El fleje metálico llevará cantoneras protectoras en la parte superior para evitar deteriorar los perfiles y en la parte inferior se colocarán listones de madera para facilitar su manejo, que actúan a modo de palet.
- La perfilería metálica es una carga ligera e inestable. Por tanto, se colocarán como mínimo de 2 a 3 flejes metálicos para garantizar una mayor sujeción, sobre todo en caso de que la carga vaya a ser remontada. La sujeción del material debe asegurar la estabilidad del perfil, sin dañar su rectitud.
- No es aconsejable remontar muchos palets en el transporte, cuatro o cinco como máximo dependiendo del tipo de producto.

2.1.8.2.2 RECEPCIÓN Y CONTROL

Documentación de los suministros:

Este material debe estar provisto del marcado CE, que es una indicación de que cumple los requisitos esenciales y ha sido objeto de un procedimiento de evaluación de la conformidad.

Cada perfil debe estar marcado, de forma duradera y clara, con la siguiente información:

- El nombre de la empresa.
- Norma que tiene que cumplir.
- Dimensiones y tipo del material.
- Fecha y hora de fabricación.

Además, el marcado completo debe figurar en la etiqueta, en el embalaje o en los documentos que acompañan al producto.

Ensayos: La comprobación de las propiedades o características exigibles a este material se realiza según la normativa vigente.

Inspecciones: Una vez que se recibe el material, es esencial realizar una inspección visual, detectando posibles anomalías en el producto. Si los perfiles muestran óxido o un aspecto blanquecino, debido a haber estado mucho tiempo expuestos a la lluvia, humedad o heladas, se debe dirigir al distribuidor.

2.1.8.2.3 CONSERVACIÓN, ALMACENAMIENTO Y MANIPULACIÓN

- El almacenamiento se realizará cerca del lugar de trabajo para facilitar su manejo y evitar su deterioro debido a los golpes
- Los perfiles vistos pueden estar en la intemperie durante un largo periodo de tiempo sin que se oxiden por el agua. A pesar de ello, se deberán proteger si tienen que estar mucho tiempo expuestos al agua, heladas, nevadas, humedad o temperaturas muy altas.
- El lugar donde se almacene el material debe ser totalmente plano y se pueden apilar hasta una altura de unos 3 m, dependiendo del tipo de material.
- Este producto es altamente sensible a los golpes, de ahí que se deba prestar atención si la manipulación se realiza con maquinaria, ya que puede deteriorarse el producto.
- Si se manipula manualmente, es obligatorio hacerlo con guantes especiales para el manejo de perfilería metálica. Su corte es muy afilado y puede provocar accidentes si no se toman las precauciones adecuadas.
- Es conveniente manejar los paquetes entre dos personas, a pesar de que la perfilería es un material muy ligero.

2.1.8.3 PASTAS PARA PLACAS DE YESO LAMINADO

2.1.8.3.1 CONDICIONES DE SUMINISTRO

- Las pastas que se presentan en polvo se deben suministrar en sacos de papel de entre 5 y 20 kg, paletizados a razón de 1000 kg por palet retractilado.
- Las pastas que se presentan como tal se deben suministrar en envases de plástico de entre 7 y 20 kg, paletizados a razón de 800 kg por palet retractilado.

2.1.8.3.2 RECEPCIÓN Y CONTROL

Documentación de los suministros: Este material debe estar provisto del marcado CE, que es una indicación de que cumple los requisitos esenciales y ha sido objeto de un procedimiento de evaluación de la conformidad.

Además, el marcado completo debe figurar en la etiqueta, en el embalaje o en los documentos que acompañan al producto.

Ensayos: La comprobación de las propiedades o características exigibles a este material se realiza según la normativa vigente.

2.1.8.3.3 CONSERVACIÓN, ALMACENAMIENTO Y MANIPULACIÓN

- El almacenamiento se realizará en lugares cubiertos, secos, resguardados de la intemperie y protegidos de la humedad, del sol directo y de las heladas.
- Los sacos de papel que contengan pastas se colocarán separados del suelo, evitando cualquier contacto con posibles residuos líquidos que pueden encontrarse en las obras. Los sacos de papel presentan microperforaciones

que permiten la aireación del producto. Exponer este producto al contacto con líquidos o a altos niveles de humedad ambiente puede provocar la compactación parcial del producto.

- Los palets de pastas de juntas presentadas en sacos de papel no se apilarán en más de dos alturas. La resina termoplástica que contiene este material reacciona bajo condiciones de presión y temperatura, generando un reblandecimiento del material.
- Los palets de pasta de agarre presentada en sacos de papel permiten ser apilados en tres alturas, ya que no contienen resina termoplástica.
- Las pastas envasadas en botes de plástico pueden almacenarse sobre el suelo, pero nunca se apilarán si no es en estanterías, ya que los envases de plástico pueden sufrir deformaciones bajo altas temperaturas o presión de carga.
- Es aconsejable realizar una rotación cada cierto tiempo del material almacenado, liberando la presión constante que sufre este material si es acopiado en varias alturas.
- Se debe evitar la existencia de elevadas concentraciones de producto en polvo en el aire, ya que puede provocar irritaciones en los ojos y vías respiratorias y sequedad en la piel, por lo que se recomienda utilizar guantes y gafas protectoras.

2.1.8.3.4 RECOMENDACIONES PARA SU USO EN OBRA

- Pastas de agarre: Se comprobará que las paredes son absorbentes, están en buen estado y libres de humedad, suciedad, polvo, grasa o aceites. Las superficies imperfectas a tratar no deben presentar irregularidades superiores a 15 mm.

2.1.9 AISLANTES E IMPERMEABILIZANTES

2.1.9.1 PLACAS ASFÁLTICAS

2.1.9.1.1 CONDICIONES DE SUMINISTRO

- Las placas se deben suministrar en un embalaje especialmente estudiado para asegurar unas condiciones óptimas de almacenamiento.
- Los palets se deben proteger con una funda de plástico.

2.1.9.1.2 RECEPCIÓN Y CONTROL

Documentación de los suministros: Este material debe estar provisto del marcado CE, que es una indicación de que cumple los requisitos esenciales y ha sido objeto de un procedimiento de evaluación de la conformidad.

Ensayos: La comprobación de las propiedades o características exigibles a este material se realiza según la normativa vigente.

2.1.9.1.3 CONSERVACIÓN, ALMACENAMIENTO Y MANIPULACIÓN

- El almacenamiento se realizará en unas condiciones que preserven al producto de la humedad y de un calor excesivo.
- Es conveniente almacenarlas en posición vertical, apoyándolas contra una pared o algún otro soporte.
- En el caso de que los palets estén cubiertos por una película de plástico transparente, se debe evitar su almacenamiento prolongado al sol.
- No se almacenarán los palets a más de dos alturas.
- El tiempo máximo de almacenamiento es de 6 meses.
- Las placas pueden elevarse atando bloques de placas con un simple cruce de cuerda resistente, siendo aconsejable proteger los puntos de contacto de la cuerda con las placas.

2.1.9.1.4 RECOMENDACIONES PARA SU USO EN OBRA

Se seguirán las recomendaciones de aplicación y de uso proporcionadas por el fabricante en su documentación técnica.

2.1.10 CARPINTERÍA Y CERRAJERÍA

2.1.10.1 PUERTAS DE MADERA

2.1.10.1.1 CONDICIONES DE SUMINISTRO

Las puertas se deben suministrar protegidas, de manera que no se alteren sus características.

2.1.10.1.2 RECEPCIÓN Y CONTROL

Documentación de los suministros: El suministrador facilitará la documentación que se relaciona a continuación:

- Documentos de origen, hoja de suministro y etiquetado.
- Certificado de garantía del fabricante, firmado por persona física.
- Documentos de conformidad o autorizaciones administrativas exigidas reglamentariamente.

Ensayos: La comprobación de las propiedades o características exigibles a este material se realiza según la normativa vigente.

Inspecciones: En cada suministro de este material que llegue a la obra se debe controlar como mínimo:

- La escuadría y planeidad de las puertas.
- Verificación de las dimensiones.

2.1.10.1.3 CONSERVACIÓN, ALMACENAMIENTO Y MANIPULACIÓN

El almacenamiento se realizará conservando la protección de la carpintería hasta el revestimiento de la fábrica y la colocación, en su caso, del acristalamiento.

2.1.10.1.4 RECOMENDACIONES PARA SU USO EN OBRA

- La fábrica que reciba la carpintería de la puerta estará terminada, a falta de revestimientos. El cerco estará colocado y aplomado.
- Antes de su colocación se comprobará que la carpintería conserva su protección. Se repasará el ajuste de herrajes y la nivelación de hojas.

2.1.10.2 PUERTAS INDUSTRIALES, COMERCIALES, DE GARAJE Y PORTONES

2.1.10.2.1 CONDICIONES DE SUMINISTRO

Las puertas se deben suministrar protegidas, de manera que no se alteren sus características y se asegure su escuadría y planeidad.

2.1.10.2.2 RECEPCIÓN Y CONTROL

Documentación de los suministros: Este material debe estar provisto del marcado CE, que es una indicación de que cumple los requisitos esenciales y ha sido objeto de un procedimiento de evaluación de la conformidad.

El fabricante deberá suministrar junto con la puerta todas las instrucciones para la instalación y montaje de los distintos elementos de la misma, comprendiendo todas las advertencias necesarias sobre los riesgos existentes o potenciales en el montaje de la puerta o sus elementos. También deberá aportar una lista completa de los elementos de la puerta que precisen un mantenimiento regular, con las instrucciones necesarias para un correcto mantenimiento, recambio, engrases, apriete, frecuencia de inspecciones, etc.

Ensayos: La comprobación de las propiedades o características exigibles a este material se realiza según la normativa vigente.

2.1.10.2.3 CONSERVACIÓN, ALMACENAMIENTO Y MANIPULACIÓN

- El almacenamiento se realizará en lugares protegidos de lluvias, focos de humedad e impactos.
- No deben estar en contacto con el suelo.

2.1.11 VIDRIOS

2.1.11.1 VIDRIOS PARA LA CONSTRUCCIÓN

2.1.11.1.1 CONDICIONES DE SUMINISTRO

- Los vidrios se deben transportar en grupos de 40 cm de espesor máximo y sobre material no duro.
- Los vidrios se deben entregar con corchos intercalados, de forma que haya aireación entre ellos durante el transporte.

2.1.11.1.2 RECEPCIÓN Y CONTROL

Documentación de los suministros: Este material debe estar provisto del marcado CE, que es una indicación de que cumple los requisitos esenciales y ha sido objeto de un procedimiento de evaluación de la conformidad.

Ensayos: La comprobación de las propiedades o características exigibles a este material se realiza según la normativa vigente.

2.1.11.1.3 CONSERVACIÓN, ALMACENAMIENTO Y MANIPULACIÓN

- El almacenamiento se realizará protegido de acciones mecánicas tales como golpes, rayaduras y sol directo y de acciones químicas como impresiones producidas por la humedad.
- Se almacenarán en grupos de 25 cm de espesor máximo y con una pendiente del 6% respecto a la vertical.
- Se almacenarán las pilas de vidrio empezando por los vidrios de mayor dimensión y procurando poner siempre entre cada vidrio materiales tales como corchos, listones de madera o papel ondulado. El contacto de una arista con una cara del vidrio puede provocar rayas en la superficie. También es preciso procurar que todos los vidrios tengan la misma inclinación, para que apoyen de forma regular y no haya cargas puntuales.
- Es conveniente tapar las pilas de vidrio para evitar la suciedad. La protección debe ser ventilada.
- La manipulación de vidrios llenos de polvo puede provocar rayas en la superficie de los mismos.

2.1.11.1.4 RECOMENDACIONES PARA SU USO EN OBRA

Antes del acristalamiento, se recomienda eliminar los corchos de almacenaje y transporte, así como las etiquetas identificativas del pedido, ya que de no hacerlo el calentamiento podría ocasionar roturas térmicas.

2.1.12 INSTALACIONES

2.1.12.1 TUBOS DE PVC-U

2.1.12.1.1 CONDICIONES DE SUMINISTRO

- Los tubos se deben suministrar a pie de obra en camiones, sin paletizar, y los accesorios en cajas adecuadas para ellos.
- Los tubos se deben colocar sobre los camiones de forma que no se produzcan deformaciones por contacto con aristas vivas, cadenas, etc.
- Los tubos y accesorios se deben cargar de forma que no se produzca ningún deterioro durante el transporte. Los tubos se deben apilar a una altura máxima de 1,5 m.
- Debe evitarse la colocación de peso excesivo encima de los tubos, colocando las cajas de accesorios en la base del camión.

2.1.12.1.2 RECEPCIÓN Y CONTROL

Documentación de los suministros:

- Los tubos y accesorios deben estar marcados a intervalos de 1 m para sistemas de evacuación y de 2 m para saneamiento enterrado y al menos una vez por elemento con:
 - Los caracteres correspondientes a la designación normalizada.
 - La trazabilidad del tubo (información facilitada por el fabricante que indique la fecha de fabricación, en cifras o en código, y un número o código indicativo de la factoría de fabricación en caso de existir más de una).
- Los caracteres de marcado deben estar etiquetados, impresos o grabados directamente sobre el elemento de forma que sean legibles después de su almacenamiento, exposición a la intemperie, instalación y puesta en obra.
- El marcado no debe producir fisuras u otro tipo de defecto que influya desfavorablemente sobre la aptitud al uso del elemento.
- Se considerará aceptable un marcado por grabado que reduzca el espesor de la pared menos de 0,25 mm, siempre que no se infrinjan las limitaciones de tolerancias en espesor.
- Si se utiliza el sistema de impresión, el color de la información debe ser diferente al color base del elemento.
- El tamaño del marcado debe ser fácilmente legible sin aumento.
- Los elementos certificados por una tercera parte pueden estar marcados en consecuencia.

Ensayos: La comprobación de las propiedades o características exigibles a este material se realiza según la normativa vigente.

2.1.12.1.3 CONSERVACIÓN, ALMACENAMIENTO Y MANIPULACIÓN

- Los tubos y accesorios deben descargarse cuidadosamente.
- Debe evitarse el daño en las superficies y en los extremos de los tubos y accesorios.
- Debe evitarse el almacenamiento a la luz directa del sol durante largos periodos de tiempo.
- Debe disponerse de una zona de almacenamiento que tenga el suelo liso y nivelado o un lecho plano de estructura de madera, con el fin de evitar cualquier curvatura o deterioro de los tubos.
- Los tubos con embocadura y con accesorios montados previamente se deben disponer de forma que estén protegidos contra el deterioro y los extremos queden libres de cargas, por ejemplo, alternando los extremos con embocadura y los extremos sin embocadura o en capas adyacentes.
- Debe evitarse todo riesgo de deterioro llevando los tubos y accesorios sin arrastrar hasta el lugar de trabajo.
- Debe evitarse cualquier indicio de suciedad en los accesorios y en las bocas de los tubos, pues puede dar lugar, si no se limpia, a instalaciones defectuosas. La limpieza del tubo y de los accesorios se debe realizar mediante líquido limpiador y siguiendo las instrucciones del fabricante.
- El tubo se debe cortar limpio de rebabas.

2.1.12.2 CANALONES Y BAJANTES DE ZINCO-TITANIO

2.1.12.2.1 CONDICIONES DE SUMINISTRO

Los canalones y bajantes deben ser transportados de forma que se garantice la inmovilidad transversal y longitudinal de la carga, así como su adecuada sujeción. Por sus características, las operaciones de carga/descarga y de manipulación deben realizarse a mano, evitando golpear o arañar la superficie de los materiales, lo que podría afectar negativamente a su durabilidad y funcionamiento.

2.1.12.2.2 RECEPCIÓN Y CONTROL

Documentación de los suministros: Este material debe estar marcado claramente con la siguiente información:

- Marca o logotipo del fabricante y lugar de origen.
- Número de la norma.
- Designación normalizada del producto:
- Descripción del producto.
- Espesor del material.
- Tipo de material.

Ensayos: La comprobación de las propiedades o características exigibles a este material se realiza según la normativa vigente.

2.1.12.2.3 CONSERVACIÓN, ALMACENAMIENTO Y MANIPULACIÓN

- Se debe almacenar el material en lugares secos y bien ventilados.
- Debe evitarse la condensación de agua en su superficie, cuando se alcance el punto de rocío.
- Debe evitarse, en la medida de lo posible, la aparición de zonas de "brillo" en el material, consecuencia de un apilado justo del mismo en las fases de transporte y almacenamiento.

2.1.12.2.4 RECOMENDACIONES PARA SU USO EN OBRA

Estos materiales son adecuados para su uso en exteriores.

2.1.12.3 TUBOS DE POLIETILENO

2.1.12.3.1 CONDICIONES DE SUMINISTRO

- Los tubos se deben suministrar a pie de obra en camiones, sin paletizar, y los accesorios en cajas adecuadas para ellos.
- Los tubos se deben colocar sobre los camiones de forma que no se produzcan deformaciones por contacto con aristas vivas, cadenas, etc.
- Los tubos y accesorios se deben cargar de forma que no se produzca ningún deterioro durante el transporte. Los tubos se deben apilar a una altura máxima de 1,5 m.
- Se debe evitar la colocación de peso excesivo encima de los tubos, colocando las cajas de accesorios en la base del camión.
- Cuando los tubos se suministren en rollos, se deben colocar de forma horizontal en la base del camión, o encima de los tubos suministrados en barras si los hubiera, cuidando de evitar su aplastamiento.
- Los rollos de gran diámetro que, por sus dimensiones, la plataforma del vehículo no admita en posición horizontal, deben colocarse verticalmente, teniendo la precaución de que permanezcan el menor tiempo posible en esta posición.
- Los tubos y accesorios deben descargarse cuidadosamente.

2.1.12.3.2 RECEPCIÓN Y CONTROL

Documentación de los suministros:

- Los tubos y accesorios deben estar marcados, a intervalos máximos de 1 m para tubos y al menos una vez por tubo o accesorio, con:
 - Los caracteres correspondientes a la designación normalizada.
 - La trazabilidad del tubo (información facilitada por el fabricante que indique la fecha de fabricación, en cifras o en código, y un número o código indicativo de la factoría de fabricación en caso de existir más de una).
- Los caracteres de marcado deben estar etiquetados, impresos o grabados directamente sobre el tubo o accesorio de forma que sean legibles después de su almacenamiento, exposición a la intemperie, instalación y puesta en obra.
- El marcado no debe producir fisuras u otro tipo de defecto que influya desfavorablemente sobre la aptitud al uso del elemento.
- Si se utiliza el sistema de impresión, el color de la información debe ser diferente al color base del elemento.
- El tamaño del marcado debe ser fácilmente legible sin aumento.
- Los tubos y accesorios certificados por una tercera parte pueden estar marcados en consecuencia.

- Los accesorios de fusión o electrofusión deben estar marcados con un sistema numérico, electromecánico o autorregulado, para reconocimiento de los parámetros de fusión, para facilitar el proceso. Cuando se utilicen códigos de barras para el reconocimiento numérico, la etiqueta que le incluya debe poder adherirse al accesorio y protegerse de deterioros.
- Los accesorios deben estar embalados a granel o protegerse individualmente, cuando sea necesario, con el fin de evitar deterioros y contaminación; el embalaje debe llevar al menos una etiqueta con el nombre del fabricante, el tipo y dimensiones del artículo, el número de unidades y cualquier condición especial de almacenamiento.

Ensayos: La comprobación de las propiedades o características exigibles a este material se realiza según la normativa vigente.

2.1.12.3.3 CONSERVACIÓN, ALMACENAMIENTO Y MANIPULACIÓN

- Debe evitarse el daño en las superficies y en los extremos de los tubos y accesorios.
- Debe evitarse el almacenamiento a la luz directa del sol durante largos periodos de tiempo.
- Debe disponerse de una zona de almacenamiento que tenga el suelo liso y nivelado o un lecho plano de estructura de madera, con el fin de evitar cualquier curvatura o deterioro de los tubos.
- Los tubos con embocadura y con accesorios montados previamente se deben disponer de forma que estén protegidos contra el deterioro y los extremos queden libres de cargas, por ejemplo, alternando los extremos con embocadura y los extremos sin embocadura o en capas adyacentes.
- Los tubos en rollos se deben almacenar en pisos apilados uno sobre otro o verticalmente en soportes o estanterías especialmente diseñadas para este fin.
- El desenrollado de los tubos debe hacerse tangencialmente al rollo, rodándolo sobre sí mismo. No debe hacerse jamás en espiral.
- Debe evitarse todo riesgo de deterioro llevando los tubos y accesorios sin arrastrar hasta el lugar de trabajo.
- Debe evitarse cualquier indicio de suciedad en los accesorios y en las bocas de los tubos, pues puede dar lugar, si no se limpia, a instalaciones defectuosas. La limpieza del tubo y de los accesorios se debe realizar siguiendo las instrucciones del fabricante.
- El tubo se debe cortar con su correspondiente cortatubos.

2.1.12.4 TUBOS DE PLÁSTICO (PP, PE-X, PB, PVC-C)

2.1.12.4.1 CONDICIONES DE SUMINISTRO

- Los tubos se deben suministrar a pie de obra en camiones con suelo plano, sin paletizar, y los accesorios en cajas adecuadas para ellos.
- Los tubos se deben colocar sobre los camiones de forma que no se produzcan deformaciones por contacto con aristas vivas, cadenas, etc., y de forma que no queden tramos salientes innecesarios.
- Los tubos y accesorios se deben cargar de forma que no se produzca ningún deterioro durante el transporte. Los tubos se deben apilar a una altura máxima de 1,5 m.
- Se debe evitar la colocación de peso excesivo encima de los tubos, colocando las cajas de accesorios en la base del camión.
- Cuando los tubos se suministren en rollos, se deben colocar de forma horizontal en la base del camión, o encima de los tubos suministrados en barras si los hubiera, cuidando de evitar su aplastamiento.
- Los rollos de gran diámetro que, por sus dimensiones, la plataforma del vehículo no admita en posición horizontal, deben colocarse verticalmente, teniendo la precaución de que permanezcan el menor tiempo posible en esta posición.
- Los tubos y accesorios se deben cargar y descargar cuidadosamente.

2.1.12.4.2 RECEPCIÓN Y CONTROL

Documentación de los suministros:

- Los tubos deben estar marcados a intervalos máximos de 1 m y al menos una vez por accesorio, con:
 - Los caracteres correspondientes a la designación normalizada.
 - La trazabilidad del tubo (información facilitada por el fabricante que indique la fecha de fabricación, en cifras o en código, y un número o código indicativo de la factoría de fabricación en caso de existir más de una).
- Los caracteres de marcado deben estar impresos o grabados directamente sobre el tubo o accesorio de forma que sean legibles después de su almacenamiento, exposición a la intemperie, instalación y puesta en obra
- El marcado no debe producir fisuras u otro tipo de defecto que influya desfavorablemente en el comportamiento funcional del tubo o accesorio.
- Si se utiliza el sistema de impresión, el color de la información debe ser diferente al color base del tubo o accesorio.
- El tamaño del marcado debe ser fácilmente legible sin aumento.
- Los tubos y accesorios certificados por una tercera parte pueden estar marcados en consecuencia.

Ensayos: La comprobación de las propiedades o características exigibles a este material se realiza según la normativa vigente.

2.1.12.4.3 CONSERVACIÓN, ALMACENAMIENTO Y MANIPULACIÓN

- Debe evitarse el daño en las superficies y en los extremos de los tubos y accesorios. Deben utilizarse, si fuese posible, los embalajes de origen.
- Debe evitarse el almacenamiento a la luz directa del sol durante largos periodos de tiempo.
- Debe disponerse de una zona de almacenamiento que tenga el suelo liso y nivelado o un lecho plano de estructura de madera, con el fin de evitar cualquier curvatura o deterioro de los tubos.
- Los tubos con embocadura y con accesorios montados previamente se deben disponer de forma que estén protegidos contra el deterioro y los extremos queden libres de cargas, por ejemplo, alternando los extremos con embocadura y los extremos sin embocadura o en capas adyacentes.
- Los tubos en rollos se deben almacenar en pisos apilados uno sobre otro o verticalmente en soportes o estanterías especialmente diseñadas para este fin.
- El desenrollado de los tubos debe hacerse tangencialmente al rollo, rodándolo sobre sí mismo. No debe hacerse jamás en espiral.
- Debe evitarse todo riesgo de deterioro llevando los tubos y accesorios sin arrastrar hasta el lugar de trabajo, y evitando dejarlos caer sobre una superficie dura.
- Cuando se utilicen medios mecánicos de manipulación, las técnicas empleadas deben asegurar que no producen daños en los tubos. Las eslingas de metal, ganchos y cadenas empleadas en la manipulación no deben entrar en contacto con el tubo.
- Debe evitarse cualquier indicio de suciedad en los accesorios y en las bocas de los tubos, pues puede dar lugar, si no se limpia, a instalaciones defectuosas. Los extremos de los tubos se deben cubrir o proteger con el fin de evitar la entrada de suciedad en los mismos. La limpieza del tubo y de los accesorios se debe realizar siguiendo las instrucciones del fabricante.
- El tubo se debe cortar con su correspondiente cortatubos.

2.1.12.5 GRIFERÍA SANITARIA

2.1.12.5.1 CONDICIONES DE SUMINISTRO

Se suministrarán en bolsa de plástico dentro de caja protectora.

2.1.12.5.2 RECEPCIÓN Y CONTROL

Documentación de los suministros:

- Este material debe estar marcado de manera permanente y legible con:
 - Para grifos convencionales de sistema de Tipo 1
 - El nombre o identificación del fabricante sobre el cuerpo o el órgano de maniobra.
 - El nombre o identificación del fabricante en la montura.
 - Los códigos de las clases de nivel acústico y del caudal (el marcado de caudal sólo es exigible si el grifo está dotado de un regulador de chorro intercambiable).
 - Para los mezcladores termostáticos
 - El nombre o identificación del fabricante sobre el cuerpo o el órgano de maniobra.
 - Las letras LP (baja presión).
- Los dispositivos de control de los grifos deben identificar para el agua fría, el color azul, o la palabra, o la primera letra de fría; para el agua caliente, el color rojo, o la palabra, o la primera letra de caliente.
- Los dispositivos de control de los mezcladores termostáticos deben llevar marcada una escala graduada o símbolos para control de la temperatura.

Ensayos: La comprobación de las propiedades o características exigibles a este material se realiza según la normativa vigente.

Inspecciones:

- El dispositivo de control para agua fría debe estar a la derecha y el de agua caliente a la izquierda cuando se mira al grifo de frente. En caso de dispositivos de control situados uno encima del otro, el agua caliente debe estar en la parte superior.
- En cada suministro de este material que llegue a la obra se debe controlar como mínimo:
 - La no existencia de manchas y bordes desportillados.
 - La falta de esmalte u otros defectos en las superficies lisas.
 - El color y textura uniforme en toda su superficie.

2.1.12.5.3 CONSERVACIÓN, ALMACENAMIENTO Y MANIPULACIÓN

El almacenamiento se realizará en su embalaje, en lugares protegidos de impactos y de la intemperie.

2.1.12.6 APARATOS SANITARIOS CERÁMICOS

2.1.12.6.1 CONDICIONES DE SUMINISTRO

Durante el transporte las superficies se protegerán adecuadamente.

2.1.12.6.2 RECEPCIÓN Y CONTROL

Documentación de los suministros: Este material dispondrá de los siguientes datos:

- Una etiqueta con el nombre o identificación del fabricante.
- Las instrucciones para su instalación.

Ensayos: La comprobación de las propiedades o características exigibles a este material se realiza según la normativa vigente.

2.1.12.6.3 CONSERVACIÓN, ALMACENAMIENTO Y MANIPULACIÓN

El almacenamiento se realizará en lugares protegidos de impactos y de la intemperie. Se colocarán en posición vertical.

2.1.13 VARIOS

2.1.13.1 TABLEROS PARA ENCOFRAR

2.1.13.1.1 CONDICIONES DE SUMINISTRO

- Los tableros se deben transportar convenientemente empaquetados, de modo que se eviten las situaciones de riesgo por caída de algún elemento durante el trayecto.
- Cada paquete estará compuesto por 100 unidades aproximadamente.

2.1.13.1.2 RECEPCIÓN Y CONTROL

Documentación de los suministros: El suministrador facilitará la documentación que se relaciona a continuación:

- Documentos de origen, hoja de suministro y etiquetado.
- Certificado de garantía del fabricante, firmado por persona física.
- Documentos de conformidad o autorizaciones administrativas exigidas reglamentariamente.

Ensayos: La comprobación de las propiedades o características exigibles a este material se realiza según la normativa vigente.

Inspecciones: En cada suministro de este material que llegue a la obra se debe controlar como mínimo:

- Que no haya deformaciones tales como alabeo, curvado de cara y curvado de canto.
- Que ninguno esté roto transversalmente, y que sus extremos longitudinales no tengan fisuras de más de 50 cm de longitud que atraviesen todo el grosor del tablero.
- En su caso, que tenga el perfil que protege los extremos, puesto y correctamente fijado.
- Que no tengan agujeros de diámetro superior a 4 cm.
- Que el tablero esté entero, es decir, que no le falte ninguna tabla o trozo al mismo.

2.1.13.1.3 CONSERVACIÓN, ALMACENAMIENTO Y MANIPULACIÓN

El almacenamiento se realizará de manera que no se deformen y en lugares secos y ventilados, sin contacto directo con el suelo.

2.1.13.2 SOPANDAS, PORTASOPANDAS Y BASCULANTES.

2.1.13.2.1 CONDICIONES DE SUMINISTRO

- Las sopandas, portasopandas y basculantes se deben transportar convenientemente empaquetados, de modo que se eviten las situaciones de riesgo por caída de algún elemento durante el trayecto.
- Las sopandas y portasopandas se deben transportar en paquetes con forma de cilindros de aproximadamente un metro de diámetro.
- Los basculantes se deben transportar en los mismos palets en que se suministran.

2.1.13.2.2 RECEPCIÓN Y CONTROL

Documentación de los suministros: El suministrador facilitará la documentación que se relaciona a continuación:

- Documentos de origen, hoja de suministro y etiquetado.
- Certificado de garantía del fabricante, firmado por persona física.
- Documentos de conformidad o autorizaciones administrativas exigidas reglamentariamente.

Ensayos: La comprobación de las propiedades o características exigibles a este material se realiza según la normativa vigente.

Inspecciones: En cada suministro de este material que llegue a la obra se debe controlar como mínimo:

- La rectitud, planeidad y ausencia de grietas en los diferentes elementos metálicos.
- Verificación de las dimensiones de la pieza.
- El estado y acabado de las soldaduras.
- La homogeneidad del acabado final de protección (pintura), verificándose la adherencia de la misma con rasqueta.
- En el caso de sopandas y portasopandas, se debe controlar también:
- Que no haya deformaciones longitudinales superiores a 2 cm, ni abolladuras importantes, ni falta de elementos.
- Que no tengan manchas de óxido generalizadas.

2.1.13.2.3 CONSERVACIÓN, ALMACENAMIENTO Y MANIPULACIÓN

El almacenamiento se realizará de manera que no se deformen y en lugares secos y ventilados, sin contacto directo con el suelo.

2.2 PRESCRIPCIONES EN CUANTO A LA EJECUCIÓN POR UNIDAD DE OBRA.

Las prescripciones para la ejecución de cada una de las diferentes unidades de obra se organizan en los siguientes apartados:

MEDIDAS PARA ASEGURAR LA COMPATIBILIDAD ENTRE LOS DIFERENTES PRODUCTOS, ELEMENTOS Y SISTEMAS CONSTRUCTIVOS QUE COMPONEN LA UNIDAD DE OBRA.

Se especifican, en caso de que existan, las posibles incompatibilidades, tanto físicas como químicas, entre los diversos componentes que componen la unidad de obra, o entre el soporte y los componentes.

CARACTERÍSTICAS TÉCNICAS.

Se describe la unidad de obra, detallando de manera pormenorizada los elementos que la componen, con la nomenclatura específica correcta de cada uno de ellos, de acuerdo a los criterios que marca la propia normativa.

NORMATIVA DE APLICACIÓN.

Se especifican las normas que afectan a la realización de la unidad de obra.

CRITERIO DE MEDICIÓN EN PROYECTO.

Indica cómo se ha medido la unidad de obra en la fase de redacción del proyecto, medición que luego será comprobada en obra.

CONDICIONES PREVIAS QUE HAN DE CUMPLIRSE ANTES DE LA EJECUCIÓN DE LAS UNIDADES DE OBRA.

Antes de iniciarse los trabajos de ejecución de cada una de las unidades de obra, el Director de la Ejecución de la Obra habrá recepcionado los materiales y los certificados acreditativos exigibles, en base a lo establecido en la documentación pertinente por el técnico redactor del proyecto. Será preceptiva la aceptación previa por parte del Director de la Ejecución de la Obra de todos los materiales que constituyen la unidad de obra.

Así mismo, se realizarán una serie de comprobaciones previas sobre las condiciones del soporte, las condiciones ambientales del entorno, y la cualificación de la mano de obra, en su caso.

DEL SOPORTE.

Se establecen una serie de requisitos previos sobre el estado de las unidades de obra realizadas previamente, que pueden servir de soporte a la nueva unidad de obra.

AMBIENTALES.

En determinadas condiciones climáticas (viento, lluvia, humedad, etc.) no podrán iniciarse los trabajos de ejecución de la unidad de obra, deberán interrumpirse o será necesario adoptar una serie de medidas protectoras.

DEL CONTRATISTA.

En algunos casos, será necesaria la presentación al Director de la Ejecución de la Obra de una serie de documentos por parte del Contratista, que acrediten su cualificación, o la de la empresa por él subcontratada, para realizar cierto tipo de trabajos. Por ejemplo la puesta en obra de sistemas constructivos en posesión de un Documento de Idoneidad Técnica (DIT), deberán ser realizados por la propia empresa propietaria del DIT, o por empresas especializadas y cualificadas, reconocidas por ésta y bajo su control técnico.

PROCESO DE EJECUCIÓN.

En este apartado se desarrolla el proceso de ejecución de cada unidad de obra, asegurando en cada momento las condiciones que permitan conseguir el nivel de calidad previsto para cada elemento constructivo en particular.

FASES DE EJECUCIÓN.

Se enumeran, por orden de ejecución, las fases de las que consta el proceso de ejecución de la unidad de obra.

CONDICIONES DE TERMINACIÓN.

En algunas unidades de obra se hace referencia a las condiciones en las que debe finalizarse una determinada unidad de obra, para que no interfiera negativamente en el proceso de ejecución del resto de unidades.

Una vez terminados los trabajos correspondientes a la ejecución de cada unidad de obra, el Contratista retirará los medios auxiliares y procederá a la limpieza del elemento realizado y de las zonas de trabajo, recogiendo los restos de materiales y demás residuos originados por las operaciones realizadas para ejecutar la unidad de obra, siendo todos ellos clasificados, cargados y transportados a centro de reciclaje, vertedero específico o centro de acogida o transferencia.

PRUEBAS DE SERVICIO

En aquellas unidades de obra que sea necesario, se indican las pruebas de servicio a realizar por el propio Contratista o empresa instaladora, cuyo coste se encuentra incluido en el propio precio de la unidad de obra.

Aquellas otras pruebas de servicio o ensayos que no están incluidos en el precio de la unidad de obra, y que es obligatoria su realización por medio de laboratorios acreditados se encuentran detalladas y presupuestadas, en el correspondiente capítulo X de Control de Calidad y Ensayos, del Presupuesto de Ejecución Material (PEM).

Por ejemplo, esto es lo que ocurre en la unidad de obra ADP010, donde se indica que no está incluido en el precio de la unidad de obra el coste del ensayo de densidad y humedad "in situ".

CONSERVACIÓN Y MANTENIMIENTO

En algunas unidades de obra se establecen las condiciones en que deben protegerse para la correcta conservación y mantenimiento en obra, hasta su recepción final.

COMPROBACIÓN EN OBRA DE LAS MEDICIONES EFECTUADAS EN PROYECTO Y ABONO DE LAS MISMAS.

Indica cómo se comprobarán en obra las mediciones de Proyecto, una vez superados todos los controles de calidad y obtenida la aceptación final por parte del Director de Ejecución de la Obra.

La medición del número de unidades de obra que ha de abonarse se realizará, en su caso, de acuerdo con las normas que establece este capítulo, tendrá lugar en presencia y con intervención del Contratista, entendiéndose que éste renuncia a tal derecho si, avisado oportunamente, no compareciese a tiempo. En tal caso, será válido el resultado que el Director de Ejecución de la Obra consigne.

Todas las unidades de obra se abonarán a los precios establecidos en el Presupuesto. Dichos precios se abonarán por las unidades terminadas y ejecutadas con arreglo al presente Pliego de Condiciones Técnicas Particulares y Prescripciones en cuanto a la Ejecución por Unidad de Obra.

Estas unidades comprenden el suministro, cánones, transporte, manipulación y empleo de los materiales, maquinaria, medios auxiliares, mano de obra necesaria para su ejecución y costes indirectos derivados de estos conceptos, así como cuantas necesidades circunstanciales se requieran para la ejecución de la obra, tales como indemnizaciones por daños a terceros u ocupaciones temporales y costos de obtención de los permisos necesarios, así como de las operaciones necesarias para la reposición de servidumbres y servicios públicos o privados afectados tanto por el proceso de ejecución de las obras como por las instalaciones auxiliares.

Igualmente, aquellos conceptos que se especifican en la definición de cada unidad de obra, las operaciones descritas en el proceso de ejecución, los ensayos y pruebas de servicio y puesta en funcionamiento, inspecciones, permisos, boletines, licencias, tasas o similares.

No será de abono al Contratista mayor volumen de cualquier tipo de obra que el definido en los planos o en las modificaciones autorizadas por la Dirección Facultativa. Tampoco le será abonado, en su caso, el coste de la restitución de la obra a sus dimensiones correctas, ni la obra que hubiese tenido que realizar por orden de la Dirección Facultativa para subsanar cualquier defecto de ejecución.

TERMINOLOGÍA APLICADA EN EL CRITERIO DE MEDICIÓN.

A continuación, se detalla el significado de algunos de los términos utilizados en los diferentes capítulos de obra.

ACONDICIONAMIENTO DEL TERRENO.

Volumen de tierras en perfil esponjado. La medición se referirá al estado de las tierras una vez extraídas. Para ello, la forma de obtener el volumen de tierras a transportar, será la que resulte de aplicar el porcentaje de esponjamiento medio que proceda, en función de las características del terreno.

Volumen de relleno en perfil compactado. La medición se referirá al estado del relleno una vez finalizado el proceso de compactación.

Volumen teórico ejecutado. Será el volumen que resulte de considerar las dimensiones de las secciones teóricas especificadas en los planos de Proyecto, independientemente de que las secciones excavadas hubieran quedado con mayores dimensiones.

CIMENTACIONES.

Superficie teórica ejecutada. Será la superficie que resulte de considerar las dimensiones de las secciones teóricas especificadas en los planos de Proyecto, independientemente de que la superficie ocupada por el hormigón hubiera quedado con mayores dimensiones.

Volumen teórico ejecutado. Será el volumen que resulte de considerar las dimensiones de las secciones teóricas especificadas en los planos de Proyecto, independientemente de que las secciones de hormigón hubieran quedado con mayores dimensiones.

ESTRUCTURAS.

Volumen teórico ejecutado. Será el volumen que resulte de considerar las dimensiones de las secciones teóricas especificadas en los planos de Proyecto, independientemente de que las secciones de los elementos estructurales hubieran quedado con mayores dimensiones.

ESTRUCTURAS METÁLICAS.

Peso nominal medido. Serán los kg que resulten de aplicar a los elementos estructurales metálicos los pesos nominales que, según dimensiones y tipo de acero, figuren en tablas.

ESTRUCTURAS (FORJADOS).

Deduciendo los huecos de superficie mayor de X m². Se medirá la superficie de los forjados de cara exterior a cara exterior de los zunchos que delimitan el perímetro de su superficie, descontando únicamente los huecos o pasos de forjados que tengan una superficie mayor de X m².

En los casos de dos paños formados por forjados diferentes, objeto de precios unitarios distintos, que apoyen o empotren en una jácena o muro de carga común a ambos paños, cada una de las unidades de obra de forjado se medirá desde fuera a cara exterior de los elementos delimitadores al eje de la jácena o muro de carga común.

En los casos de forjados inclinados se tomará en verdadera magnitud la superficie de la cara inferior del forjado, con el mismo criterio anteriormente señalado para la deducción de huecos.

ESTRUCTURAS (MUROS).

Deduciendo los huecos de superficie mayor de X m². Se aplicará el mismo criterio que para fachadas y particiones.

FACHADAS Y PARTICIONES.

Deduciendo los huecos de superficie mayor de $X \text{ m}^2$. Se medirán los paramentos verticales de fachadas y particiones descontando únicamente aquellos huecos cuya superficie sea mayor de $X \text{ m}^2$, lo que significa que:

Cuando los huecos sean menores de $X \text{ m}^2$ se medirán a cinta corrida como si no hubiera huecos. Al no deducir ningún hueco, en compensación de medir hueco por macizo, no se medirán los trabajos de formación de mochetas en jambas y dinteles.

Cuando los huecos sean mayores de $X \text{ m}^2$, se deducirá la superficie de estos huecos, pero se sumará a la medición la superficie de la parte interior del hueco, correspondiente al desarrollo de las mochetas.

Deduciendo todos los huecos. Se medirán los paramentos verticales de fachadas y particiones descontando la superficie de todos los huecos, pero se incluye la ejecución de todos los trabajos precisos para la resolución del hueco, así como los materiales que forman dinteles, jambas y vierteaguas.

A los efectos anteriores, se entenderá como hueco, cualquier abertura que tenga mochetas y dintel para puerta o ventana. En caso de tratarse de un vacío en la fábrica sin dintel, antepecho ni carpintería, se deducirá siempre el mismo al medir la fábrica, sea cual fuere su superficie.

En el supuesto de cerramientos de fachada donde las hojas, en lugar de apoyar directamente en el forjado, apoyen en una o dos hiladas de regularización que abarquen todo el espesor del cerramiento, al efectuar la medición de las unidades de obra se medirá su altura desde el forjado y, en compensación, no se medirán las hiladas de regularización.

INSTALACIONES.

Longitud realmente ejecutada. Medición según desarrollo longitudinal resultante, considerando, en su caso, los tramos ocupados por piezas especiales.

REVESTIMIENTOS (YESOS Y ENFOSCADOS DE CEMENTO).

Deduciendo, en los huecos de superficie mayor de $X \text{ m}^2$, el exceso sobre los $X \text{ m}^2$. Los paramentos verticales y horizontales se medirán a cinta corrida, sin descontar huecos de superficie menor a $X \text{ m}^2$. Para huecos de mayor superficie, se descontará únicamente el exceso sobre esta superficie. En ambos casos se considerará incluida la ejecución de mochetas, fondos de dinteles y aristados. Los paramentos que tengan armarios empotrados no serán objeto de descuento, sea cual fuere su dimensión.

2.2.1 ACTUACIONES PREVIAS

2.2.1.1 ELIMINACIÓN DE HIEDRAS ADHERIDAS AL MURO.

CARACTERÍSTICAS TÉCNICAS.

Desbroce de arbustos y hierbas, en el interior y en el exterior del edificio, con desbrozadora. Incluso p/p de recogida de la broza generada y carga sobre contenedor.

CRITERIO DE MEDICIÓN EN PROYECTO.

Superficie medida según documentación gráfica de Proyecto.

PROCESO DE EJECUCIÓN.

FASES DE EJECUCIÓN.

Protección y señalización de los espacios afectados. Arranque de arbustos y hierbas. Recogida de la broza generada. Carga sobre contenedor.

CONDICIONES DE TERMINACIÓN.

La zona tratada quedará limpia de plantas, hierbas y broza.

COMPROBACIÓN EN OBRA DE LAS MEDICIONES EFECTUADAS EN PROYECTO Y ABONO DE LAS MISMAS.

Se medirá la superficie realmente ejecutada según especificaciones de Proyecto.

2.2.2 DEMOLICIONES

2.2.2.1 DESMONTAJE PARA SU REUTILIZACIÓN DE MURO DE MAMPOSTERÍA.

CARACTERÍSTICAS TÉCNICAS.

Desmontaje para su reutilización de muro de mampostería ordinaria a dos caras vistas de piedra granítica, con mortero, con medios manuales y acopio del 60% del material demolido para su reutilización. Incluso p/p de limpieza, acopio, retirada y carga manual de escombros sobre camión o contenedor.

NORMATIVA DE APLICACIÓN.

Ejecución NTE-ADD. Acondicionamiento del terreno. Desmontes: Demoliciones.

CRITERIO DE MEDICIÓN EN PROYECTO.

Volumen medido según documentación gráfica de Proyecto.

CONDICIONES PREVIAS QUE HAN DE CUMPLIRSE ANTES DE LA EJECUCIÓN DE LAS UNIDADES DE OBRA.

DEL SOPORTE.

Las zonas a demoler habrán sido identificadas y marcadas. El elemento objeto de la demolición no estará sometido a la acción de cargas o empujes de tierras, y se verificará la estabilidad del resto de la estructura y elementos de su entorno, que estarán debidamente apuntalados.

DEL CONTRATISTA.

Habrá recibido por escrito la aprobación, por parte del Director de Ejecución de la obra, de su programa de trabajo, conforme al Proyecto de Derribo.

PROCESO DE EJECUCIÓN.

FASES DE EJECUCIÓN.

Desmontaje manual del elemento. Acopio de los materiales a reutilizar. Fragmentación de los escombros en piezas manejables. Retirada y acopio de escombros. Limpieza de los restos de obra. Carga manual de escombros sobre camión o contenedor.

CONDICIONES DE TERMINACIÓN.

No quedarán partes inestables del elemento demolido parcialmente, y la zona de trabajo estará limpia de escombros.

CONSERVACIÓN Y MANTENIMIENTO.

Mientras no se sustituya el elemento objeto de la demolición por otro elemento estructural, y se haya producido su consolidación definitiva, se conservarán los apeos y apuntalamientos utilizados para asegurar la estabilidad del resto de la estructura.

COMPROBACIÓN EN OBRA DE LAS MEDICIONES EFECTUADAS EN PROYECTO Y ABONO DE LAS MISMAS.

Se medirá el volumen realmente desmontado según especificaciones de Proyecto.

2.2.2.2 PICADO DE ENFOSCADO DE CEMENTO.

CARACTERÍSTICAS TÉCNICAS.

Picado de enfoscado de cemento, aplicado sobre paramento vertical exterior de más de 3 m de altura, con medios manuales, eliminándolo totalmente sin deteriorar la superficie soporte que quedará al descubierto y preparada para su posterior revestimiento. Incluso p/p de limpieza manual con cepillo de cerdas duras, acopio, retirada y carga manual de escombros sobre camión o contenedor.

CRITERIO DE MEDICIÓN EN PROYECTO.

Superficie medida según documentación gráfica de Proyecto.

CONDICIONES PREVIAS QUE HAN DE CUMPLIRSE ANTES DE LA EJECUCIÓN DE LAS UNIDADES DE OBRA.

DEL SOPORTE.

Se comprobará que las instalaciones existentes están fuera de servicio.

FASES DE EJECUCIÓN.

Picado manual del revestimiento. Retirada y acopio de escombros. Limpieza de los restos de obra. Carga de escombros sobre camión o contenedor.

COMPROBACIÓN EN OBRA DE LAS MEDICIONES EFECTUADAS EN PROYECTO Y ABONO DE LAS MISMAS.

Se medirá la superficie realmente demolida según especificaciones de Proyecto.

2.2.3 ACONDICIONAMIENTO DEL TERRENO

2.2.3.1 DESBROCE Y LIMPIEZA DEL TERRENO,

CARACTERÍSTICAS TÉCNICAS.

Desbroce y limpieza del terreno, con medios mecánicos. Comprende los trabajos necesarios para retirar de las zonas previstas para la edificación o urbanización: árboles, plantas, tocones, maleza, broza, maderas caídas, escombros, basuras o cualquier otro material existente, hasta una profundidad no menor que el espesor de la capa de tierra vegetal, considerando como mínima 25 cm. Incluso transporte de la maquinaria, retirada de los materiales excavados y carga a camión, sin incluir transporte a vertedero autorizado.

NORMATIVA DE APLICACIÓN.

Ejecución NTE-ADE. Acondicionamiento del terreno. Desmontes: Explanaciones.

CRITERIO DE MEDICIÓN EN PROYECTO.

Superficie medida en proyección horizontal, según documentación gráfica.

CONDICIONES PREVIAS QUE HAN DE CUMPLIRSE ANTES DE LA EJECUCIÓN DE LAS UNIDADES DE OBRA.

DEL SOPORTE.

Inspección ocular del terreno. Se comprobará la posible existencia de servidumbres, elementos enterrados, redes de servicio o cualquier tipo de instalaciones que puedan resultar afectadas por las obras a iniciar.

DEL CONTRATISTA.

Si existieran instalaciones en servicio que pudieran verse afectadas por los trabajos a realizar, solicitará de las correspondientes compañías suministradoras su situación y, en su caso, la solución a adoptar, así como las distancias de seguridad a tendidos aéreos de conducción de energía eléctrica.

PROCESO DE EJECUCIÓN.

FASES DE EJECUCIÓN.

Replanteo previo. Remoción de los materiales de desbroce. Retirada y disposición de los materiales objeto de desbroce. Carga a camión.

CONDICIONES DE TERMINACIÓN.

La superficie del terreno quedará limpia y en condiciones adecuadas para poder realizar el replanteo definitivo de la obra.

COMPROBACIÓN EN OBRA DE LAS MEDICIONES EFECTUADAS EN PROYECTO Y ABONO DE LAS MISMAS.

Se medirá, en proyección horizontal, la superficie realmente ejecutada según especificaciones de Proyecto, sin incluir los incrementos por excesos de excavación no autorizados.

2.2.3.2 EXCAVACIÓN EN ZANJAS PARA CIMENTACIONES

CARACTERÍSTICAS TÉCNICAS.

Excavación de tierras a cielo abierto para formación de zanjas para cimentaciones hasta una profundidad de 2 m, en cualquier tipo de terreno, con medios mecánicos, hasta alcanzar la cota de profundidad indicada en el Proyecto. Incluso transporte de la maquinaria, refinado de paramentos y fondo de excavación, extracción de tierras fuera de la excavación, retirada de los materiales excavados y carga a camión.

NORMATIVA DE APLICACIÓN.

Ejecución

- CTE. DB SE-C Seguridad estructural: Cimientos.
- NTE-ADZ. Acondicionamiento del terreno. Desmontes: Zanjas y pozos.

CRITERIO DE MEDICIÓN EN PROYECTO.

Volumen medido sobre las secciones teóricas de la excavación, según documentación gráfica de Proyecto.

CONDICIONES PREVIAS QUE HAN DE CUMPLIRSE ANTES DE LA EJECUCIÓN DE LAS UNIDADES DE OBRA.

DEL SOPORTE.

Se comprobará la posible existencia de servidumbres, elementos enterrados, redes de servicio o cualquier tipo de instalaciones que puedan resultar afectadas por las obras a iniciar. Se dispondrá de la información topográfica y geotécnica necesaria, recogida en el correspondiente estudio geotécnico del terreno realizado por un laboratorio acreditado en el área técnica correspondiente, y que incluirá, entre otros datos: tipo, humedad y compacidad o consistencia del terreno. Se dispondrán puntos fijos de referencia en lugares que puedan verse afectados por la excavación, a los cuales se referirán todas las lecturas de cotas de nivel y desplazamientos horizontales y verticales de los puntos del terreno. Se comprobará el estado de conservación de los edificios medianeros y de las construcciones próximas que puedan verse afectadas por las excavaciones.

DEL CONTRATISTA.

Si existieran instalaciones en servicio que pudieran verse afectadas por los trabajos a realizar, solicitará de las correspondientes compañías suministradoras su situación y, en su caso, la solución a adoptar, así como las distancias de seguridad a tendidos aéreos de conducción de energía eléctrica. Notificará al Director de Ejecución de la obra, con la antelación suficiente, el comienzo de las excavaciones. En caso de realizarse cualquier tipo de entibación del terreno, presentará al Director de Ejecución de la obra, para su aprobación, los cálculos justificativos de la solución a adoptar.

PROCESO DE EJECUCIÓN.

FASES DE EJECUCIÓN.

Replanteo general y fijación de los puntos y niveles de referencia. Colocación de las camillas en las esquinas y extremos de las alineaciones. Excavación en sucesivas franjas horizontales y extracción de tierras. Refinado de fondos y laterales a mano, con extracción de las tierras. Carga a camión de las tierras excavadas.

CONDICIONES DE TERMINACIÓN.

El fondo de la excavación quedará nivelado, limpio y ligeramente apisonado.

CONSERVACIÓN Y MANTENIMIENTO.

Las excavaciones quedarán protegidas frente a filtraciones y acciones de erosión o desmoronamiento por parte de las aguas de escorrentía. Se tomarán las medidas oportunas para asegurar que sus características geométricas permanecen inamovibles. En tanto se efectúe la consolidación definitiva de las paredes y fondo de las excavaciones se conservarán las entibaciones realizadas, que sólo podrán quitarse, total o parcialmente, previa comprobación del Director de Ejecución de la obra, y en la forma y plazos que éste dictamine.

COMPROBACIÓN EN OBRA DE LAS MEDICIONES EFECTUADAS EN PROYECTO Y ABONO DE LAS MISMAS.

Se medirá el volumen teórico ejecutado según especificaciones de Proyecto, sin incluir los incrementos por excesos de excavación no autorizados, ni el relleno necesario para reconstruir la sección teórica por defectos imputables al Contratista. Se medirá la excavación una vez realizada y antes de que sobre ella se efectúe ningún tipo de relleno. Si el Contratista cerrase la excavación antes de conformada la medición, se entenderá que se aviene a lo que unilateralmente determine el Director de Ejecución de la obra.

2.2.3.3 EXPLANACIÓN Y FORMACIÓN DE TALUDES

CARACTERÍSTICAS TÉCNICAS.

Excavación de tierras a cielo abierto para formación de un vaciado que en todo su perímetro queda por debajo de la rasante natural, en cualquier tipo de terreno, con medios mecánicos, hasta alcanzar la cota de profundidad indicada en el Proyecto. Incluso transporte de la maquinaria, refinado de paramentos y fondo de excavación, extracción de tierras fuera de la excavación, retirada de los materiales excavados y carga a camión.

NORMATIVA DE APLICACIÓN.

Ejecución

- CTE. DB SE-C Seguridad estructural: Cimientos.
- NTE-ADV. Acondicionamiento del terreno. Desmontes: Vaciados.

CRITERIO DE MEDICIÓN EN PROYECTO.

Volumen medido sobre las secciones teóricas de la excavación, según documentación gráfica de Proyecto.

CONDICIONES PREVIAS QUE HAN DE CUMPLIRSE ANTES DE LA EJECUCIÓN DE LAS UNIDADES DE OBRA.

DEL SOPORTE.

Se comprobará la posible existencia de servidumbres, elementos enterrados, redes de servicio o cualquier tipo de instalaciones que puedan resultar afectadas por las obras a iniciar. Se dispondrá de la información topográfica y geotécnica necesaria, recogida en el correspondiente estudio geotécnico del terreno realizado por un laboratorio acreditado en el área técnica correspondiente, y que incluirá, entre otros datos: plano altimétrico de la zona, cota del nivel freático y tipo de terreno que se va a excavar a efecto de su trabajabilidad. Se dispondrán puntos fijos de referencia en lugares que puedan verse afectados por el vaciado, a los cuales se referirán todas las lecturas de cotas de nivel y desplazamientos horizontales y verticales de los puntos del terreno. Se comprobará el estado de conservación de los edificios medianeros y de las construcciones próximas que puedan verse afectadas por el vaciado.

DEL CONTRATISTA.

Si existieran instalaciones en servicio que pudieran verse afectadas por los trabajos a realizar, solicitará de las correspondientes compañías suministradoras su situación y, en su caso, la solución a adoptar, así como las distancias de seguridad a tendidos aéreos de conducción de energía eléctrica. Notificará al Director de Ejecución de la obra, con la antelación suficiente, el comienzo de las excavaciones.

PROCESO DE EJECUCIÓN.

FASES DE EJECUCIÓN.

Replanteo general y fijación de los puntos y niveles de referencia. Colocación de las camillas en las esquinas y extremos de las alineaciones. Excavación en sucesivas franjas horizontales y extracción de tierras. Refinado de fondos y laterales a mano, con extracción de las tierras. Carga a camión.

CONDICIONES DE TERMINACIÓN.

La excavación quedará limpia y a los niveles previstos, cumpliéndose las exigencias de estabilidad de los cortes de tierras, taludes y edificaciones próximas.

CONSERVACIÓN Y MANTENIMIENTO.

El vaciado quedará protegido frente a filtraciones y acciones de erosión o desmoronamiento por parte de las aguas de escorrentía. Se tomarán las medidas oportunas para asegurar que las características geométricas permanecen inamovibles.

COMPROBACIÓN EN OBRA DE LAS MEDICIONES EFECTUADAS EN PROYECTO Y ABONO DE LAS MISMAS.

Se medirá el volumen teórico ejecutado según especificaciones de Proyecto, sin incluir los incrementos por excesos de excavación no autorizados, ni el relleno necesario para reconstruir la sección teórica por defectos imputables al Contratista. Se medirá la excavación una vez realizada y antes de que sobre ella se efectúe ningún tipo de relleno. Si el Contratista cerrase la excavación antes de conformada la medición, se entenderá que se aviene a lo que unilateralmente determine el Director de Ejecución de la obra.

2.2.3.4 ARQUETA A PIE DE BAJANTE, DE OBRA DE FÁBRICA 50X50X65 CM

CARACTERÍSTICAS TÉCNICAS.

Formación de arqueta a pie de bajante enterrada, de dimensiones interiores 50x50x65 cm, construida con fábrica de ladrillo cerámico macizo, de 1/2 pie de espesor, recibido con mortero de cemento M-5 sobre solera de hormigón en masa HM-30/B/20/I+Qb de 15 cm de espesor, formación de pendiente mínima del 2%, con el mismo tipo de hormigón, enfoscada y bruñida interiormente con mortero de cemento M-15 formando aristas y esquinas a media caña, con codo de PVC de 45° colocado en dado de hormigón, para evitar el golpe de bajada en la pendiente de la solera, cerrada superiormente con tapa prefabricada de hormigón armado con cierre hermético al paso de los olores meffíticos. Incluso excavación mecánica y relleno del trasdós con material granular, conexiones de conducciones y remates. Totalmente montada, conexionada y probada mediante las correspondientes pruebas de servicio (incluidas en este precio).

NORMATIVA DE APLICACIÓN.

- Elaboración, transporte y puesta en obra del hormigón Instrucción de Hormigón Estructural (EHE-08).
- Ejecución CTE. DB HS Salubridad.

CRITERIO DE MEDICIÓN EN PROYECTO.

Número de unidades previstas, según documentación gráfica de Proyecto.

CONDICIONES PREVIAS QUE HAN DE CUMPLIRSE ANTES DE LA EJECUCIÓN DE LAS UNIDADES DE OBRA.

DEL SOPORTE.

Se comprobará que la ubicación de la arqueta se corresponde con la de Proyecto.

PROCESO DE EJECUCIÓN.

FASES DE EJECUCIÓN.

Replanteo de la arqueta. Excavación con medios mecánicos. Eliminación de las tierras sueltas del fondo de la excavación. Vertido y compactación del hormigón en formación de solera. Formación de la obra de fábrica con ladrillos, previamente humedecidos, colocados con mortero. Empalme y rejuntado de los colectores a la arqueta. Relleno de hormigón para formación de pendientes y colocación del codo de PVC en el dado de hormigón. Enfoscado y bruñido

con mortero, redondeando los ángulos del fondo y de las paredes interiores de la arqueta. Realización del cierre hermético y colocación de la tapa y los accesorios. Relleno del trasdós. Eliminación de restos, limpieza final y retirada de escombros. Carga de escombros sobre camión o contenedor. Realización de pruebas de servicio.

CONDICIONES DE TERMINACIÓN.

La arqueta quedará totalmente estanca.

PRUEBAS DE SERVICIO.

Prueba de estanqueidad parcial.

Normativa de aplicación: CTE. DB HS Salubridad

CONSERVACIÓN Y MANTENIMIENTO.

Se protegerá frente a golpes y obturaciones. Se taparán todas las arquetas para evitar accidentes.

COMPROBACIÓN EN OBRA DE LAS MEDICIONES EFECTUADAS EN PROYECTO Y ABONO DE LAS MISMAS.

Se medirá el número de unidades realmente ejecutadas según especificaciones de Proyecto.

2.2.3.5 ARQUETA A PIE DE BAJANTE, DE OBRA DE FÁBRICA, 50X50X65 CM

CARACTERÍSTICAS TÉCNICAS.

Formación de arqueta a pie de bajante enterrada, de dimensiones interiores 60x60x80 cm, construida con fábrica de ladrillo cerámico macizo, de 1/2 pie de espesor, recibido con mortero de cemento M-5 sobre solera de hormigón en masa HM-30/B/20/I+Qb de 15 cm de espesor, formación de pendiente mínima del 2%, con el mismo tipo de hormigón, enfoscada y bruñida interiormente con mortero de cemento M-15 formando aristas y esquinas a media caña, con codo de PVC de 45° colocado en dado de hormigón, para evitar el golpe de bajada en la pendiente de la solera, cerrada superiormente con tapa prefabricada de hormigón armado con cierre hermético al paso de los olores meffíticos. Incluso excavación mecánica y relleno del trasdós con material granular, conexiones de conducciones y remates. Totalmente montada, conexionada y probada mediante las correspondientes pruebas de servicio (incluidas en este precio).

NORMATIVA DE APLICACIÓN.

- Elaboración, transporte y puesta en obra del hormigón Instrucción de Hormigón Estructural (EHE-08).
- Ejecución CTE. DB HS Salubridad.

EJECUCIÓN, MEDICIÓN Y ABONO.

Como la unidad de obra ASA010

2.2.3.6 ARQUETA DE PASO, DE OBRA DE FÁBRICA 50x50x65 CM

CARACTERÍSTICAS TÉCNICAS.

Formación de arqueta de paso enterrada, de dimensiones interiores 50x50x65 cm, construida con fábrica de ladrillo cerámico macizo, de 1/2 pie de espesor, recibido con mortero de cemento M-5 sobre solera de hormigón en masa HM-30/B/20/I+Qb de 15 cm de espesor, formación de pendiente mínima del 2%, con el mismo tipo de hormigón, enfoscada y bruñida interiormente con mortero de cemento M-15 formando aristas y esquinas a media caña, cerrada superiormente con tapa prefabricada de hormigón armado con cierre hermético al paso de los olores mefíticos. Incluso piezas de PVC para encuentros, cortadas longitudinalmente, realizando con ellas los correspondientes empalmes y asentándolas convenientemente con el hormigón en el fondo de la arqueta, excavación mecánica y relleno del trasdós con material granular, conexiones de conducciones y remates. Totalmente montada, conexionada y probada mediante las correspondientes pruebas de servicio (incluidas en este precio).

NORMATIVA DE APLICACIÓN.

- Elaboración, transporte y puesta en obra del hormigón Instrucción de Hormigón Estructural (EHE-08).
- Ejecución CTE. DB HS Salubridad.

CRITERIO DE MEDICIÓN EN PROYECTO.

Número de unidades previstas, según documentación gráfica de Proyecto.

CONDICIONES PREVIAS QUE HAN DE CUMPLIRSE ANTES DE LA EJECUCIÓN DE LAS UNIDADES DE OBRA.

DEL SOPORTE.

Se comprobará que la ubicación de la arqueta se corresponde con la de Proyecto.

PROCESO DE EJECUCIÓN.

FASES DE EJECUCIÓN.

Replanteo de la arqueta. Excavación con medios mecánicos. Eliminación de las tierras sueltas del fondo de la excavación. Vertido y compactación del hormigón en formación de solera. Formación de la obra de fábrica con ladrillos, previamente humedecidos, colocados con mortero. Empalme y rejuntado de los colectores a la arqueta. Relleno de hormigón para formación de pendientes y colocación de las piezas de PVC en el fondo de la arqueta. Enfoscado y bruñido con mortero, redondeando los ángulos del fondo y de las paredes interiores de la arqueta. Realización del cierre hermético y colocación de la tapa y los accesorios. Relleno del trasdós. Eliminación de restos, limpieza final y retirada de escombros. Carga de escombros sobre camión o contenedor. Realización de pruebas de servicio.

CONDICIONES DE TERMINACIÓN.

La arqueta quedará totalmente estanca.

PRUEBAS DE SERVICIO.

Prueba de estanqueidad parcial.

Normativa de aplicación: CTE. DB HS Salubridad

CONSERVACIÓN Y MANTENIMIENTO.

Se protegerá frente a golpes y obturaciones. Se taparán todas las arquetas para evitar accidentes.

COMPROBACIÓN EN OBRA DE LAS MEDICIONES EFECTUADAS EN PROYECTO Y ABONO DE LAS MISMAS.

Se medirá el número de unidades realmente ejecutadas según especificaciones de Proyecto.

2.2.3.7 ARQUETA DE PASO, DE OBRA DE FÁBRICA 60X60X80 CM

CARACTERÍSTICAS TÉCNICAS.

Formación de arqueta de paso enterrada, de dimensiones interiores 60x60x80 cm, construida con fábrica de ladrillo cerámico macizo, de 1/2 pie de espesor, recibido con mortero de cemento M-5 sobre solera de hormigón en masa HM-30/B/20/I+Qb de 15 cm de espesor, formación de pendiente mínima del 2%, con el mismo tipo de hormigón, enfoscada y bruñida interiormente con mortero de cemento M-15 formando aristas y esquinas a media caña, cerrada superiormente con tapa prefabricada de hormigón armado con cierre hermético al paso de los olores mefíticos. Incluso piezas de PVC para encuentros, cortadas longitudinalmente, realizando con ellas los correspondientes empalmes y asentándolas convenientemente con el hormigón en el fondo de la arqueta, excavación mecánica y relleno del trasdós con material granular, conexiones de conducciones y remates. Totalmente montada, conexionada y probada mediante las correspondientes pruebas de servicio (incluidas en este precio).

NORMATIVA DE APLICACIÓN.

- Elaboración, transporte y puesta en obra del hormigón Instrucción de Hormigón Estructural (EHE-08)
- Ejecución CTE. DB HS Salubridad.

EJECUCIÓN, MEDICIÓN Y ABONO.

Como la unidad de obra ASA010c

2.2.3.8 ALJIBE DE OBRA DE FÁBRICA

CARACTERÍSTICAS TÉCNICAS.

Formación de arqueta de bombeo enterrada, de dimensiones interiores 200x150x120 cm, construida con fábrica de ladrillo cerámico macizo, de 1/2 pie de espesor, recibido con mortero de cemento M-5, sobre solera de hormigón en masa HM-30/B/20/I+Qb de 15 cm de espesor, enfoscada y bruñida interiormente con mortero de cemento M-15 formando aristas y esquinas a media caña, con sifón formado por un codo de 87°30' de PVC largo, cerrada superiormente con losa de

hormigón armado HA-30/B/20/IIb+Qb de 20 cm de espesor y tapa prefabricada de hormigón armado con cierre hermético al paso de los olores mefíticos, conjunto de dos bombas iguales en funcionamiento alternativo, siendo cada una de ellas una bomba sumergible para achique de aguas de infiltración, limpias o ligeramente cargadas, construida en acero inoxidable, con una potencia de 0,25 kW y salida de impulsión roscada de 1 1/4", para una altura máxima de inmersión de 5 m, temperatura máxima del líquido conducido 35°C según UNE-EN 60335-2-41 para uso doméstico y 40°C para otras aplicaciones y tamaño máximo de paso de sólidos 10 mm, con cuerpo de impulsión, filtro, impulsor, carcasa, tapa de motor y eje motor de acero inoxidable AISI 304, cierre mecánico con doble retén en cámara de aceite; motor asíncrono de 2 polos, aislamiento clase F, para alimentación monofásica a 230 V y 50 Hz de frecuencia, condensador y protección termoamperimétrica de rearme automático incorporados, protección IP 68, con regulador de nivel incorporado y cable eléctrico de conexión de 5 metros con enchufe tipo shuko, conectadas a conductos de impulsión de aguas residuales realizados con tubo de PVC. Incluso accesorios, uniones y piezas especiales para la instalación de dos bombas y su conexión a las redes eléctrica y de saneamiento, excavación mecánica y relleno del trasdós con material granular, conexiones de conducciones y remates. Totalmente montada, conexionada y probada mediante las correspondientes pruebas de servicio (incluidas en este precio).

NORMATIVA DE APLICACIÓN.

- Elaboración, transporte y puesta en obra del hormigón Instrucción de Hormigón Estructural (EHE-08).
- Ejecución CTE. DB HS Salubridad.

CRITERIO DE MEDICIÓN EN PROYECTO.

Número de unidades previstas, según documentación gráfica de Proyecto.

CONDICIONES PREVIAS QUE HAN DE CUMPLIRSE ANTES DE LA EJECUCIÓN DE LAS UNIDADES DE OBRA.

DEL SOPORTE.

Se comprobará que la ubicación de la arqueta se corresponde con la de Proyecto.

PROCESO DE EJECUCIÓN.

FASES DE EJECUCIÓN.

Replanteo de la arqueta. Excavación con medios mecánicos. Eliminación de las tierras sueltas del fondo de la excavación. Vertido y compactación del hormigón en formación de solera. Formación de la obra de fábrica con ladrillos, previamente humedecidos, colocados con mortero. Empalme y rejuntado de los colectores a la arqueta. Enfoscado y bruñido con mortero, redondeando los ángulos del fondo y de las paredes interiores de la arqueta. Formación del tablero armado. Colocación de las bombas. Conexionado de los distintos elementos. Realización del cierre hermético y colocación de la tapa y los accesorios. Relleno del trasdós. Eliminación de restos, limpieza final y retirada de escombros. Carga de escombros sobre camión o contenedor. Realización de pruebas de servicio.

CONDICIONES DE TERMINACIÓN.

La arqueta quedará totalmente estanca.

PRUEBAS DE SERVICIO.

Prueba de estanqueidad parcial.

Normativa de aplicación: CTE. DB HS Salubridad

CONSERVACIÓN Y MANTENIMIENTO.

Se protegerá frente a golpes y obturaciones. Se taparán todas las arquetas para evitar accidentes,

COMPROBACIÓN EN OBRA DE LAS MEDICIONES EFECTUADAS EN PROYECTO Y ABONO DE LAS MISMAS.

Se medirá el número de unidades realmente ejecutadas según especificaciones de Proyecto.

2.2.3.9 ACOMETIDA GENERAL DE SANEAMIENTO A LA RED GENERAL DEL MUNICIPIO

CARACTERÍSTICAS TÉCNICAS.

Suministro y montaje de acometida general de saneamiento, para la evacuación de aguas residuales y/o pluviales a la red general del municipio, con una pendiente mínima del 2%, para la evacuación de aguas residuales y/o pluviales, formada por tubo de PVC liso, serie SN-4, rigidez anular nominal 4 kN/m², de 200 mm de diámetro exterior, pegado mediante adhesivo, colocado sobre cama o lecho de arena de 10 cm de espesor, debidamente compactada y nivelada mediante equipo manual con pisón vibrante, relleno lateral compactando hasta los riñones y posterior relleno con la misma arena hasta 30 cm por encima de la generatriz superior de la tubería, con sus correspondientes juntas y piezas especiales. Incluso demolición y levantado del firme existente y posterior reposición con hormigón en masa HM-20/P/20/I, sin incluir la excavación previa de la zanja, el posterior relleno principal de la misma ni su conexión con la red general de saneamiento. Totalmente montada, conexionada y probada mediante las correspondientes pruebas de servicio (incluidas en este precio).

NORMATIVA DE APLICACIÓN.

- Elaboración, transporte y puesta en obra del hormigón Instrucción de Hormigón Estructural (EHE-08).

CRITERIO DE MEDICIÓN EN PROYECTO.

Longitud medida en proyección horizontal, según documentación gráfica de Proyecto, entre caras interiores del muro del edificio y del pozo de la red municipal.

CONDICIONES PREVIAS QUE HAN DE CUMPLIRSE ANTES DE LA EJECUCIÓN DE LAS UNIDADES DE OBRA.

DEL SOPORTE.

Se comprobará que el trazado de las zanjas corresponde con el de Proyecto. El terreno del interior de la zanja, además de libre de agua, deberá estar limpio de residuos, tierras sueltas o disgregadas y vegetación. Se

comprobarán las separaciones mínimas de la acometida con otras instalaciones.

PROCESO DE EJECUCIÓN.

FASES DE EJECUCIÓN.

Replanteo y trazado de la acometida en planta y pendientes. Rotura del pavimento con compresor. Eliminación de las tierras sueltas del fondo de la excavación. Presentación en seco de tubos y piezas especiales. Vertido de la arena en el fondo de la zanja. Descenso y colocación de los colectores en el fondo de la zanja. Montaje de la instalación empezando por el extremo de cabecera. Limpieza de la zona a unir con el líquido limpiador, aplicación del adhesivo y encaje de piezas. Ejecución del relleno envolvente. Realización de pruebas de servicio.

CONDICIONES DE TERMINACIÓN.

La red permanecerá cerrada hasta su puesta en servicio, no presentará problemas en la circulación y tendrá una evacuación rápida.

PRUEBAS DE SERVICIO.

Prueba de estanqueidad parcial.

Normativa de aplicación: CTE. DB HS Salubridad

CONSERVACIÓN Y MANTENIMIENTO.

Se protegerá frente a golpes.

COMPROBACIÓN EN OBRA DE LAS MEDICIONES EFECTUADAS EN PROYECTO Y ABONO DE LAS MISMAS.

Se medirá, en proyección horizontal, la longitud realmente ejecutada según especificaciones de Proyecto, entre caras interiores del muro del edificio y del pozo de la red municipal.

2.2.3.10 COLECTOR ENTERRADO DE PVC LISO DE 125 MM DE DIÁMETRO

CARACTERÍSTICAS TÉCNICAS.

Suministro y montaje de colector enterrado de red horizontal de saneamiento, con arquetas (no incluidas en este precio), con una pendiente mínima del 2%, para la evacuación de aguas residuales y/o pluviales, formado por tubo de PVC liso, serie SN-4, rigidez anular nominal 4 kN/m², de 125 mm de diámetro exterior, con junta elástica, colocado sobre cama o lecho de arena de 10 cm de espesor, debidamente compactada y nivelada mediante equipo manual con pisón vibrante, relleno lateral compactando hasta los riñones y posterior relleno con la misma arena hasta 30 cm por encima de la generatriz superior de la tubería. Incluso juntas y lubricante para montaje, sin incluir la excavación ni el posterior relleno principal de las zanjas. Totalmente montado, conexionado y probado mediante las correspondientes pruebas de servicio (incluidas en este precio).

NORMATIVA DE APLICACIÓN.

- Instalación CTE. DB HS Salubridad.

CRITERIO DE MEDICIÓN EN PROYECTO.

Longitud medida en proyección horizontal, según documentación gráfica de Proyecto, entre caras interiores de arquetas.

CONDICIONES PREVIAS QUE HAN DE CUMPLIRSE ANTES DE LA EJECUCIÓN DE LAS UNIDADES DE OBRA.

DEL SOPORTE.

Se comprobará que el trazado y las dimensiones de las zanjas corresponden con los de Proyecto. El terreno del interior de la zanja, además de libre de agua, deberá estar limpio de residuos, tierras sueltas o disgregadas y vegetación.

DEL CONTRATISTA.

Deberá someter a la aprobación del Director de Ejecución de la obra el procedimiento de descarga en obra y manipulación de colectores.

PROCESO DE EJECUCIÓN.

FASES DE EJECUCIÓN.

Replanteo y trazado del conducto en planta y pendientes. Eliminación de las tierras sueltas del fondo de la excavación. Presentación en seco de tubos y piezas especiales. Vertido de la arena en el fondo de la zanja. Descenso y colocación de los colectores en el fondo de la zanja. Montaje de la instalación empezando por el extremo de cabecera. Limpieza de la zona a unir, colocación de juntas y encaje de piezas. Ejecución del relleno envolvente. Realización de pruebas de servicio.

CONDICIONES DE TERMINACIÓN.

La red permanecerá cerrada hasta su puesta en servicio, no presentará problemas en la circulación y tendrá una evacuación rápida.

PRUEBAS DE SERVICIO.

Prueba de estanqueidad parcial.

Normativa de aplicación: CTE. DB HS Salubridad

COMPROBACIÓN EN OBRA DE LAS MEDICIONES EFECTUADAS EN PROYECTO Y ABONO DE LAS MISMAS.

Se medirá, en proyección horizontal, la longitud realmente ejecutada según especificaciones de Proyecto, entre caras interiores de arquetas, incluyendo los tramos ocupados por piezas especiales.

2.2.3.11 COLECTOR ENTERRADO DE PVC LISO 160 MM DE DIÁMETRO

CARACTERÍSTICAS TÉCNICAS.

Suministro y montaje de colector enterrado de red horizontal de saneamiento, con arquetas (no incluidas en este precio), con una pendiente mínima del 2%, para la evacuación de aguas residuales y/o pluviales, formado por tubo de PVC liso, serie

SN-4, rigidez anular nominal 4 kN/m², de 160 mm de diámetro exterior, con junta elástica, colocado sobre cama o lecho de arena de 10 cm de espesor, debidamente compactada y nivelada mediante equipo manual con pisón vibrante, relleno lateral compactando hasta los riñones y posterior relleno con la misma arena hasta 30 cm por encima de la generatriz superior de la tubería. Incluso juntas y lubricante para montaje, sin incluir la excavación ni el posterior relleno principal de las zanjas. Totalmente montado, conexionado y probado mediante las correspondientes pruebas de servicio (incluidas en este precio).

NORMATIVA DE APLICACIÓN.

- Instalación CTE. DB HS Salubridad.

EJECUCIÓN, MEDICIÓN Y ABONO.

Como la unidad de obra ASC010

2.2.3.12 ZANJA DRENANTE PARA IMPERMEABILIZACIÓN DE MURO CON TUBO RANURADO DE PVC DE 110 MM DE DIÁMETRO.

CARACTERÍSTICAS TÉCNICAS.

Suministro y montaje de tubería enterrada de drenaje, con una pendiente mínima del 0,50%, para captación de aguas subterráneas, de tubo ranurado de PVC de doble pared, la exterior corrugada y la interior lisa, color teja RAL 8023, con ranurado a lo largo de un arco de 220° en el valle del corrugado, para drenaje, rigidez anular nominal 4 kN/m², de 110 mm de diámetro, según UNE-EN 1401-1 y UNE 53994-EX, longitud nominal 6 m, unión por copa con junta elástica de EPDM, colocada sobre solera de hormigón en masa HM-20/B/20/I, de 10 cm de espesor, en forma de cuna para recibir el tubo y formar las pendientes. incluso p/p de juntas; relleno lateral y superior hasta 25 cm por encima de la generatriz superior del tubo con grava filtrante sin clasificar, todo ello envuelto en un geotextil no tejido compuesto por fibras de poliéster unidas por agujeteado, con una masa superficial de 200 g/m², sin incluir la excavación ni el posterior relleno principal de las zanjas por encima de la grava filtrante. Totalmente montada, conexionada a la red de saneamiento y probada mediante las correspondientes pruebas de servicio (incluidas en este precio).

NORMATIVA DE APLICACIÓN.

Elaboración, transporte y puesta en obra del hormigón

- Instrucción de Hormigón Estructural (EHE-08).

Ejecución

- CTE. DB SE-C Seguridad estructural: Cimientos.
- CTE. DB HS Salubridad.

CRITERIO DE MEDICIÓN EN PROYECTO.

Longitud medida en proyección horizontal, según documentación gráfica de Proyecto.

CONDICIONES PREVIAS QUE HAN DE CUMPLIRSE ANTES DE LA EJECUCIÓN DE LAS UNIDADES DE OBRA.

DEL SOPORTE.

Se comprobará que el trazado de las zanjas corresponde con el de Proyecto. Se comprobará que el terreno coincide con el previsto en el Proyecto.

PROCESO DE EJECUCIÓN.

FASES DE EJECUCIÓN.

Replanteo y trazado del conducto en planta y pendientes. Formación de la solera de hormigón. Colocación del geotextil. Descenso y colocación de los tubos en el fondo de la zanja. Montaje e instalación de la tubería. Ejecución del relleno envolvente. Cierre de doble solapa del paquete filtrante realizado con el propio geotextil. Realización de pruebas de servicio.

CONDICIONES DE TERMINACIÓN.

Se acabará el relleno en las condiciones adecuadas que garanticen el drenaje del terreno y la circulación de la red.

PRUEBAS DE SERVICIO.

Circulación de la red.

Normativa de aplicación: NTE-ASD. Acondicionamiento del terreno. Saneamiento: Drenajes y avenamientos

CONSERVACIÓN Y MANTENIMIENTO.

Se protegerá para evitar su contaminación.

COMPROBACIÓN EN OBRA DE LAS MEDICIONES EFECTUADAS EN PROYECTO Y ABONO DE LAS MISMAS.

Se medirá, en proyección horizontal, la longitud realmente ejecutada según especificaciones de Proyecto.

2.2.3.13 CANALETA PREFABRICADA CON REJILLA ENTRAMADA DE ACERO GALVANIZADO

CARACTERÍSTICAS TÉCNICAS.

Suministro y colocación de canaleta prefabricada de hormigón polímero, de 1000 mm de longitud, 100 mm de ancho y 85 mm de alto con rejilla entramada de acero galvanizado, clase B-125 según UNE-EN 124, de 1000 mm de longitud, colocada sobre solera de hormigón en masa HM-20/B/20/I de 10 cm de espesor. Incluso p/p de accesorios de montaje, piezas especiales, material auxiliar, elementos de sujeción y sin incluir la excavación. Totalmente montada, conexionada a la red general de desagüe y probada.

NORMATIVA DE APLICACIÓN.

- Elaboración, transporte y puesta en obra del hormigón Instrucción de Hormigón Estructural (EHE-08).
- Instalación CTE. DB HS Salubridad.

CRITERIO DE MEDICIÓN EN PROYECTO.

Longitud medida en proyección horizontal, según documentación gráfica de Proyecto.

CONDICIONES PREVIAS QUE HAN DE CUMPLIRSE ANTES DE LA EJECUCIÓN DE LAS UNIDADES DE OBRA.

DEL SOPORTE.

Se comprobará que la ubicación y el recorrido se corresponden con los de Proyecto.

PROCESO DE EJECUCIÓN.

FASES DE EJECUCIÓN.

Replanteo y trazado de la canaleta. Eliminación de las tierras sueltas del fondo de la excavación. Vertido y compactación del hormigón en formación de solera. Montaje de las piezas prefabricadas. Formación de agujeros para conexionado de tubos. Empalme y rejuntado de los colectores a la canaleta. Colocación de la rejilla.

CONDICIONES DE TERMINACIÓN.

Se conectará con la red de saneamiento del edificio, asegurándose su estanqueidad y circulación.

CONSERVACIÓN Y MANTENIMIENTO.

Se protegerá frente a golpes y obturaciones.

COMPROBACIÓN EN OBRA DE LAS MEDICIONES EFECTUADAS EN PROYECTO Y ABONO DE LAS MISMAS.

Se medirá, en proyección horizontal, la longitud realmente ejecutada según especificaciones de Proyecto.

2.2.4 CIMENTACIONES

2.2.4.1 CAPA DE HORMIGÓN DE LIMPIEZA HL-150/B/20

CARACTERÍSTICAS TÉCNICAS.

Formación de capa de hormigón de limpieza y nivelado de fondos de cimentación, de 10 cm de espesor, mediante el vertido con cubilote de hormigón HL-150/B/20 fabricado en central, en el fondo de la excavación previamente realizada.

NORMATIVA DE APLICACIÓN.

Elaboración, transporte y puesta en obra del hormigón

- Instrucción de Hormigón Estructural (EHE-08).

Ejecución

- CTE. DB SE-C Seguridad estructural: Cimientos.
- CTE. DB HS Salubridad.

CRITERIO DE MEDICIÓN EN PROYECTO.

Superficie medida sobre la superficie teórica de la excavación, según documentación gráfica de Proyecto.

CONDICIONES PREVIAS QUE HAN DE CUMPLIRSE ANTES DE LA EJECUCIÓN DE LAS UNIDADES DE OBRA.

DEL SOPORTE.

Se comprobará, visualmente o mediante las pruebas que se juzguen oportunas, que el terreno de apoyo de aquella se corresponde con las previsiones del Proyecto. El resultado de tal inspección, definiendo la profundidad de la cimentación de cada uno de los apoyos de la obra, su forma y dimensiones, y el tipo y consistencia del terreno, se incorporará a la documentación final de obra. En particular, se debe comprobar que el nivel de apoyo de la cimentación se ajusta al previsto y, apreciablemente, la estratigrafía coincide con la estimada en el estudio geotécnico, que el nivel freático y las condiciones hidrogeológicas se ajustan a las previstas, que el terreno presenta, apreciablemente, una resistencia y una humedad similares a la supuesta en el estudio geotécnico, que no se detectan defectos evidentes tales como cavernas, fallas, galerías, pozos, etc, y, por último, que no se detectan corrientes subterráneas que puedan producir socavación o arrastres. Una vez realizadas estas comprobaciones, se confirmará la existencia de los elementos enterrados de la instalación de puesta a tierra, y que el plano de apoyo del terreno es horizontal y presenta una superficie limpia.

AMBIENTALES.

Se suspenderán los trabajos de hormigonado cuando llueva con intensidad, nieve, exista viento excesivo, una temperatura ambiente superior a 40°C o se prevea que dentro de las 48 horas siguientes pueda descender la temperatura ambiente por debajo de los 0°C.

DEL CONTRATISTA.

Dispondrá en obra de una serie de medios, en previsión de que se produzcan cambios bruscos de las condiciones ambientales durante el hormigonado o posterior periodo de fraguado, no pudiendo comenzarse el hormigonado de los diferentes elementos sin la autorización por escrito del Director de Ejecución de la obra.

PROCESO DE EJECUCIÓN.

FASES DE EJECUCIÓN.

Replanteo. Colocación de toques y/o formación de maestras. Vertido y compactación del hormigón. Coronación y enrase del hormigón.

CONDICIONES DE TERMINACIÓN.

La superficie quedará horizontal y plana.

COMPROBACIÓN EN OBRA DE LAS MEDICIONES EFECTUADAS EN PROYECTO Y ABONO DE LAS MISMAS.

Se medirá la superficie teórica ejecutada según especificaciones de Proyecto, sin incluir los incrementos por excesos de excavación no autorizados.

2.2.4.2 ZAPATA CORRIDA DE CIMENTACIÓN, HA-25/B/20/IIA

MEDIDAS PARA ASEGURAR LA COMPATIBILIDAD ENTRE LOS DIFERENTES PRODUCTOS, ELEMENTOS Y SISTEMAS CONSTRUCTIVOS QUE COMPONEN LA UNIDAD DE OBRA.

Dependiendo de la agresividad del terreno o la presencia de agua con sustancias agresivas, se elegirá el cemento adecuado para la fabricación del hormigón, así como su dosificación y permeabilidad y el espesor de recubrimiento de las armaduras.

CARACTERÍSTICAS TÉCNICAS.

Formación de zapata corrida de cimentación de hormigón armado HA-25/B/20/IIa fabricado en central y vertido con cubilote en excavación previa, con una cuantía aproximada de acero UNE-EN 10080 B 500 S de 100 kg/m³. Incluso p/p de armaduras de espera de los soportes u otros elementos.

NORMATIVA DE APLICACIÓN.

Elaboración, transporte y puesta en obra del hormigón

- Instrucción de Hormigón Estructural (EHE-08).

Ejecución

- CTE. DB SE-C Seguridad estructural: Cimientos.
- NTE-CSV. Cimentaciones superficiales: Vigas flotantes.

CRITERIO DE MEDICIÓN EN PROYECTO.

Volumen medido sobre las secciones teóricas de la excavación, según documentación gráfica de Proyecto.

CONDICIONES PREVIAS QUE HAN DE CUMPLIRSE ANTES DE LA EJECUCIÓN DE LAS UNIDADES DE OBRA.

DEL SOPORTE.

Se comprobará la existencia de la capa de hormigón de limpieza, que presentará un plano de apoyo horizontal y una superficie limpia.

AMBIENTALES.

Se suspenderán los trabajos de hormigonado cuando llueva con intensidad, nieve, exista viento excesivo, una temperatura ambiente superior a 40°C o se prevea que dentro de las 48 horas siguientes pueda descender la temperatura ambiente por debajo de los 0°C.

DEL CONTRATISTA.

Dispondrá en obra de una serie de medios, en previsión de que se produzcan cambios bruscos de las condiciones ambientales durante el hormigonado o posterior periodo de fraguado, no pudiendo comenzarse el hormigonado de los diferentes elementos sin la autorización por escrito del Director de Ejecución de la obra.

PROCESO DE EJECUCIÓN.

FASES DE EJECUCIÓN.

Replanteo y trazado de las vigas y de los pilares u otros elementos estructurales que apoyen en las mismas. Colocación de separadores y fijación de las armaduras. Vertido y compactación del hormigón. Coronación y enrase de cimientos. Curado del hormigón.

CONDICIONES DE TERMINACIÓN.

El conjunto será monolítico y transmitirá correctamente las cargas al terreno. La superficie quedará sin imperfecciones.

CONSERVACIÓN Y MANTENIMIENTO.

Se protegerán y señalizarán las armaduras de espera.

COMPROBACIÓN EN OBRA DE LAS MEDICIONES EFECTUADAS EN PROYECTO Y ABONO DE LAS MISMAS.

Se medirá el volumen teórico ejecutado según especificaciones de Proyecto, sin incluir los incrementos por excesos de excavación no autorizados.

2.2.4.3 ZAPATA DE HA-25/B/20/IIA

MEDIDAS PARA ASEGURAR LA COMPATIBILIDAD ENTRE LOS DIFERENTES PRODUCTOS, ELEMENTOS Y SISTEMAS CONSTRUCTIVOS QUE COMPONEN LA UNIDAD DE OBRA.

Dependiendo de la agresividad del terreno o la presencia de agua con sustancias agresivas, se elegirá el cemento adecuado para la fabricación del hormigón, así como su dosificación y permeabilidad y el espesor de recubrimiento de las armaduras.

CARACTERÍSTICAS TÉCNICAS.

Formación de zapata de cimentación de hormigón armado HA-25/B/20/IIa fabricado en central y vertido con cubilote, con una cuantía aproximada de acero UNE-EN 10080 B 500 S de 50 kg/m³. Incluso p/p de armaduras de espera del soporte.

NORMATIVA DE APLICACIÓN.

Elaboración, transporte y puesta en obra del hormigón

- Instrucción de Hormigón Estructural (EHE-08).

Ejecución

- CTE. DB SE-C Seguridad estructural: Cimientos.
- NTE-CSZ. Cimentaciones superficiales: Zapatas.

CRITERIO DE MEDICIÓN EN PROYECTO.

Volumen medido sobre las secciones teóricas de la excavación, según documentación gráfica de Proyecto.

CONDICIONES PREVIAS QUE HAN DE CUMPLIRSE ANTES DE LA EJECUCIÓN DE LAS UNIDADES DE OBRA.

DEL SOPORTE.

Se comprobará la existencia de la capa de hormigón de limpieza, que presentará un plano de apoyo horizontal y una superficie limpia.

AMBIENTALES.

Se suspenderán los trabajos de hormigonado cuando llueva con intensidad, nieve, exista viento excesivo, una temperatura ambiente superior a 40°C o se prevea que dentro de las 48 horas siguientes pueda descender la temperatura ambiente por debajo de los 0°C.

DEL CONTRATISTA.

Dispondrá en obra de una serie de medios, en previsión de que se produzcan cambios bruscos de las condiciones ambientales durante el hormigonado o posterior periodo de fraguado, no pudiendo comenzarse el hormigonado de los diferentes elementos sin la autorización por escrito del Director de Ejecución de la obra.

PROCESO DE EJECUCIÓN.

FASES DE EJECUCIÓN.

Replanteo y trazado de las zapatas y de los pilares u otros elementos estructurales que apoyen en las mismas. Colocación de separadores y fijación de las armaduras. Vertido y compactación del hormigón. Coronación y enrase de cimientos. Curado del hormigón.

CONDICIONES DE TERMINACIÓN.

El conjunto será monolítico y transmitirá correctamente las cargas al terreno. La superficie quedará sin imperfecciones.

CONSERVACIÓN Y MANTENIMIENTO.

Se protegerán y señalizarán las armaduras de espera.

COMPROBACIÓN EN OBRA DE LAS MEDICIONES EFECTUADAS EN PROYECTO Y ABONO DE LAS MISMAS.

Se medirá el volumen teórico ejecutado según especificaciones de Proyecto, sin incluir los incrementos por excesos de excavación no autorizados.

2.2.4.4 VIGA DE ATADO DE HA-25/B/20/IIA

MEDIDAS PARA ASEGURAR LA COMPATIBILIDAD ENTRE LOS DIFERENTES PRODUCTOS, ELEMENTOS Y SISTEMAS CONSTRUCTIVOS QUE COMPONEN LA UNIDAD DE OBRA.

Dependiendo de la agresividad del terreno o la presencia de agua con sustancias agresivas, se elegirá el cemento adecuado para la fabricación del hormigón, así como su dosificación y permeabilidad y el espesor de recubrimiento de las armaduras.

CARACTERÍSTICAS TÉCNICAS.

Formación de viga para el atado de la cimentación, realizada con hormigón armado HA-25/B/20/IIa fabricado en central y vertido con cubilote, con una cuantía aproximada de acero UNE-EN 10080 B 500 S de 60 kg/m³. Incluso p/p de pasatubos para el posterior montaje de las redes de instalaciones proyectadas.

NORMATIVA DE APLICACIÓN.

- Elaboración, transporte y puesta en obra del hormigón Instrucción de Hormigón Estructural (EHE-08).
- Ejecución CTE. DB SE-C Seguridad estructural: Cimientos.

CRITERIO DE MEDICIÓN EN PROYECTO.

Volumen medido sobre las secciones teóricas de la excavación, según documentación gráfica de Proyecto.

CONDICIONES PREVIAS QUE HAN DE CUMPLIRSE ANTES DE LA EJECUCIÓN DE LAS UNIDADES DE OBRA.

DEL SOPORTE.

Se comprobará la existencia de la capa de hormigón de limpieza, que presentará un plano de apoyo horizontal y una superficie limpia.

AMBIENTALES.

Se suspenderán los trabajos de hormigonado cuando llueva con intensidad, nieve, exista viento excesivo, una temperatura ambiente superior a 40°C o se prevea que dentro de las 48 horas siguientes pueda descender la temperatura ambiente por debajo de los 0°C.

DEL CONTRATISTA.

Dispondrá en obra de una serie de medios, en previsión de que se produzcan cambios bruscos de las condiciones ambientales durante el hormigonado o posterior periodo de fraguado, no pudiendo comenzarse el hormigonado de los diferentes elementos sin la autorización por escrito del Director de Ejecución de la obra.

PROCESO DE EJECUCIÓN.

FASES DE EJECUCIÓN.

Colocación de la armadura con separadores homologados. Colocación de pasatubos. Vertido y compactación del hormigón. Coronamiento y enrase. Curado del hormigón.

CONDICIONES DE TERMINACIÓN.

El conjunto será monolítico y transmitirá correctamente las cargas al terreno.

CONSERVACIÓN Y MANTENIMIENTO.

Se protegerán y señalizarán las armaduras de espera.

COMPROBACIÓN EN OBRA DE LAS MEDICIONES EFECTUADAS EN PROYECTO Y ABONO DE LAS MISMAS.

Se medirá el volumen teórico ejecutado según especificaciones de Proyecto, sin incluir los incrementos por excesos de excavación no autorizados.

2.2.5 ESTRUCTURAS

2.2.5.1 ACERO S275JR EN VIGAS

MEDIDAS PARA ASEGURAR LA COMPATIBILIDAD ENTRE LOS DIFERENTES PRODUCTOS, ELEMENTOS Y SISTEMAS CONSTRUCTIVOS QUE COMPONEN LA UNIDAD DE OBRA.

La zona de soldadura no se pintará. No se pondrá en contacto directo el acero con otros metales ni con yesos.

CARACTERÍSTICAS TÉCNICAS.

Suministro y montaje de acero laminado UNE-EN 10025 S275JR, en perfiles laminados en caliente, piezas simples de las series IPN, IPE, UPN, HEA, HEB o HEM, para vigas y correas, mediante uniones soldadas. Trabajado y montado en taller, con preparación de superficies en grado SA21/2 según UNE-EN ISO 8501-1 y aplicación posterior de dos manos de imprimación con un espesor mínimo de película seca de 30 micras por mano, excepto en la zona en que deban realizarse soldaduras en obra, en una distancia de 100 mm desde el borde de la soldadura. Incluso p/p de preparación de bordes, soldaduras, cortes, piezas especiales, despuntes y reparación en obra de cuantos retoques y/o desperfectos se originen por razones de transporte, manipulación o montaje, con el mismo grado de preparación de superficies e imprimación.

NORMATIVA DE APLICACIÓN.

Ejecución

- CTE. DB SE-A Seguridad estructural: Acero.
- UNE-ENV 1090-1. Ejecución de estructuras de acero. Parte 1: Reglas generales y reglas para edificación.
- NTE-EAV. Estructuras de acero: Vigas.

CRITERIO DE MEDICIÓN EN PROYECTO.

Peso nominal medido según documentación gráfica de Proyecto.

CONDICIONES PREVIAS QUE HAN DE CUMPLIRSE ANTES DE LA EJECUCIÓN DE LAS UNIDADES DE OBRA.

AMBIENTALES.

No se realizarán trabajos de soldadura cuando la temperatura sea inferior a 0°C.

DEL CONTRATISTA.

Presentará para su aprobación, al Director de Ejecución de la obra, el programa de montaje de la estructura, basado en las indicaciones del Proyecto, así como la documentación que acredite que los soldadores que intervengan en su ejecución estén certificados por un organismo acreditado.

PROCESO DE EJECUCIÓN

FASES DE EJECUCIÓN.

Limpieza y preparación del plano de apoyo. Replanteo y marcado de los ejes. Colocación y fijación provisional de la viga. Aplomado y nivelación. Ejecución de las uniones. Reparación de defectos superficiales.

CONDICIONES DE TERMINACIÓN.

Las cargas se transmitirán correctamente a la estructura. El acabado superficial será el adecuado para el posterior tratamiento de protección.

COMPROBACIÓN EN OBRA DE LAS MEDICIONES EFECTUADAS EN PROYECTO Y ABONO DE LAS MISMAS.

Se determinará, a partir del peso obtenido en báscula oficial de las unidades llegadas a obra, el peso de las unidades realmente ejecutadas según especificaciones de Proyecto.

2.2.5.2 RECONSTRUCCIÓN DE MURO DE MAMPOSTERÍA DE GRANITO

CARACTERÍSTICAS TÉCNICAS.

Ejecución de muro de carga de mampostería ordinaria a dos caras vistas, fabricada con mampuestos irregulares en basto, de piedra granítica, con sus caras sin labrar, colocados con mortero de cemento M-5 y rellenando las juntas con mortero fino, en muros de espesor variable, hasta 50 cm. Incluso preparación de piedras, asiento, juntas de fábrica, elementos para asegurar la trabazón del muro en su longitud, ángulos, esquinas, recibido y rejuntado.

NORMATIVA DE APLICACIÓN.

Ejecución NTE-EFP. Estructuras: Fábrica de piedra.

CRITERIO DE MEDICIÓN EN PROYECTO.

Volumen medido según documentación gráfica de Proyecto, deduciendo todos los huecos, sea cual fuere su superficie, al no considerar la ejecución de dinteles, jambas, vierteaguas, albardillas ni cornisas.

CONDICIONES PREVIAS QUE HAN DE CUMPLIRSE ANTES DE LA EJECUCIÓN DE LAS UNIDADES DE OBRA.

DEL SOPORTE.

Se comprobará que el plano de apoyo tiene la resistencia necesaria, es horizontal, y presenta una superficie limpia.

PROCESO DE EJECUCIÓN.

FASES DE EJECUCIÓN.

Replanteo del muro. Colocación y aplomado de miras de referencia. Tendido de hilos entre miras. Limpieza y humectación del lecho de la primera hilada. Colocación de los mampuestos sobre la capa de mortero. Tanteo con regla y plomada, rectificando su posición mediante golpeo. Refino, rejuntado y rehundido con hierro. Limpieza del paramento.

CONDICIONES DE TERMINACIÓN.

El conjunto será monolítico, no presentará excentricidades y tendrá buen aspecto.

CONSERVACIÓN Y MANTENIMIENTO.

Se protegerá la obra recién ejecutada frente a lluvias, heladas y temperaturas elevadas.

COMPROBACIÓN EN OBRA DE LAS MEDICIONES EFECTUADAS EN PROYECTO Y ABONO DE LAS MISMAS.

Se medirá el volumen realmente ejecutado según especificaciones de Proyecto, deduciendo todos los huecos, sea cual fuere su superficie, ya que no incluye la ejecución de dinteles, jambas, vierteaguas, albardillas ni cornisas.

2.2.5.3 PICADO DE JUNTAS Y REJUNTADO DE MAMPOSTERÍA

CARACTERÍSTICAS TÉCNICAS.

Aplicación manual mediante paleta de mortero de albañilería, de cal hidratada, metacaolín y arena silícea, de elevadas resistencias mecánicas y permeabilidad al vapor de agua, para relleno y reparación de juntas en muro de mampostería, en restauraciones estructurales. Incluso p/p de limpieza, saturación del soporte con agua a baja presión y eliminación del agua sobrante con aire comprimido y limpieza final.

CRITERIO DE MEDICIÓN EN PROYECTO.

Superficie medida según documentación gráfica de Proyecto.

CONDICIONES PREVIAS QUE HAN DE CUMPLIRSE ANTES DE LA EJECUCIÓN DE LAS UNIDADES DE OBRA.

DEL SOPORTE.

Se comprobará que la superficie soporte está libre de material deleznable, eflorescencias, aceites, grasas o cualquier resto de suciedad que pudiera perjudicar a la adherencia del mortero.

AMBIENTALES.

Se suspenderán los trabajos cuando la temperatura del soporte sea inferior a 5°C o superior a 40°C.

FASES DE EJECUCIÓN.

Limpieza previa de la superficie. Saturación del soporte con agua. Eliminación del agua sobrante. Aplicación del mortero. Limpieza final del elemento.

COMPROBACIÓN EN OBRA DE LAS MEDICIONES EFECTUADAS EN PROYECTO Y ABONO DE LAS MISMAS.

Se medirá la superficie realmente ejecutada según especificaciones de Proyecto.

2.2.5.4 LOSA DE ESCALERA Y PELDAÑEADO DE HORMIGÓN VISTO HA-25/B/12/IIA

CARACTERÍSTICAS TÉCNICAS.

Formación de losa de escalera y peldañado de hormigón visto, realizada con 12 cm de espesor de hormigón armado HA-25/B/12/IIa fabricado en central y vertido con cubilote, con una cuantía aproximada de acero UNE-EN 10080 B 500 S de 25 kg/m². Incluso p/p de replanteo, encofrado y desencofrado de la losa con puntales, sopandas y tableros de madera.

NORMATIVA DE APLICACIÓN.

Elaboración, transporte y puesta en obra del hormigón

- Instrucción de Hormigón Estructural (EHE-08).

Ejecución

- CTE. DB SUA Seguridad de utilización y accesibilidad.
- NTE-EHZ. Estructuras de hormigón armado: Zancas.

Encofrado y desencofrado

- Instrucción de Hormigón Estructural (EHE-08)
- NTE-EME. Estructuras de madera: Encofrados.

CRITERIO DE MEDICIÓN EN PROYECTO.

Superficie medida por su intradós en verdadera magnitud, según documentación gráfica de Proyecto.

CONDICIONES PREVIAS QUE HAN DE CUMPLIRSE ANTES DE LA EJECUCIÓN DE LAS UNIDADES DE OBRA.

DEL SOPORTE.

Se comprobará la existencia de las armaduras de espera.

AMBIENTALES.

Se suspenderán los trabajos de hormigonado cuando llueva con intensidad, nieve, exista viento excesivo, una temperatura ambiente superior a 40°C o se prevea que dentro de las 48 horas siguientes pueda descender la temperatura ambiente por debajo de los 0°C.

DEL CONTRATISTA.

Dispondrá en obra de una serie de medios, en previsión de que se produzcan cambios bruscos de las condiciones ambientales durante el

hormigonado o posterior periodo de fraguado, no pudiendo comenzarse el hormigonado de los diferentes elementos sin la autorización por escrito del Director de Ejecución de la obra.

PROCESO DE EJECUCIÓN.

FASES DE EJECUCIÓN.

Replanteo y marcado de niveles de plantas y rellanos. Montaje del encofrado. Colocación de las armaduras con separadores homologados. Vertido y compactación del hormigón. Curado del hormigón. Desencofrado. Reparación de defectos superficiales.

CONDICIONES DE TERMINACIÓN.

El conjunto será monolítico y transmitirá correctamente las cargas.

CONSERVACIÓN Y MANTENIMIENTO.

Se evitará la actuación sobre el elemento de acciones mecánicas no previstas en el cálculo.

COMPROBACIÓN EN OBRA DE LAS MEDICIONES EFECTUADAS EN PROYECTO Y ABONO DE LAS MISMAS.

Se medirá, por el intradós, la superficie realmente ejecutada según especificaciones de Proyecto.

2.2.5.5 ZUNCHO DE CORONACIÓN DE HA-25/P/20/IIA

CARACTERÍSTICAS TÉCNICAS.

Formación de viga plana realizada con hormigón armado HA-25/B/20/IIa fabricado en central y vertido con cubilote, con una cuantía aproximada de acero UNE-EN 10080 B 500 S de 150 kg/m³, situada en planta de hasta 3 m de altura libre. Encofrado y desencofrado continuo con puntales, sopandas metálicas y superficie encofrante de madera tratada reforzada con varillas y perfiles, para dejar un acabado visto del hormigón.

NORMATIVA DE APLICACIÓN.

Elaboración, transporte y puesta en obra del hormigón

- Instrucción de Hormigón Estructural (EHE-08).

Ejecución

- NTE-EHV. Estructuras de hormigón armado: Vigas.

Encofrado y desencofrado

- Instrucción de Hormigón Estructural (EHE-08).
- NTE-EME. Estructuras de madera: Encofrados.

CRITERIO DE MEDICIÓN EN PROYECTO.

Volumen medido según documentación gráfica de Proyecto.

CONDICIONES PREVIAS QUE HAN DE CUMPLIRSE ANTES DE LA EJECUCIÓN DE LAS UNIDADES DE OBRA.

DEL SOPORTE.

Se habrán señalado los niveles de la planta a realizar sobre los pilares ya realizados.

AMBIENTALES.

Se suspenderán los trabajos de hormigonado cuando llueva con intensidad, nieve, exista viento excesivo, una temperatura ambiente superior a 40°C o se prevea que dentro de las 48 horas siguientes pueda descender la temperatura ambiente por debajo de los 0°C.

DEL CONTRATISTA.

Dispondrá en obra de una serie de medios, en previsión de que se produzcan cambios bruscos de las condiciones ambientales durante el hormigonado o posterior periodo de fraguado, no pudiendo comenzarse el hormigonado de los diferentes elementos sin la autorización por escrito del Director de Ejecución de la obra.

PROCESO DE EJECUCIÓN.

FASES DE EJECUCIÓN.

Replanteo. Montaje del encofrado. Colocación de las armaduras con separadores homologados. Vertido y compactación del hormigón. Curado del hormigón. Desencofrado. Reparación de defectos superficiales.

CONDICIONES DE TERMINACIÓN.

El conjunto será monolítico y transmitirá correctamente las cargas.

CONSERVACIÓN Y MANTENIMIENTO.

Se evitará la actuación sobre el elemento de acciones mecánicas no previstas en el cálculo.

COMPROBACIÓN EN OBRA DE LAS MEDICIONES EFECTUADAS EN PROYECTO Y ABONO DE LAS MISMAS.

Se medirá el volumen realmente ejecutado según especificaciones de Proyecto.

2.2.5.6 VIGA DE DESCARGA HA-25/P/20/IIA

CARACTERÍSTICAS TÉCNICAS.

Formación de viga plana realizada con hormigón armado HA-25/B/20/IIa fabricado en central y vertido con cubilote, con una cuantía aproximada de acero UNE-EN 10080 B 500 S de 150 kg/m³, situada en planta de hasta 3 m de altura libre. Encofrado y desencofrado continuo con puntales, sopandas metálicas y superficie encofrante de madera tratada reforzada con varillas y perfiles, para dejar un acabado visto del hormigón.

NORMATIVA DE APLICACIÓN.

Elaboración, transporte y puesta en obra del hormigón

- Instrucción de Hormigón Estructural (EHE-08).

Ejecución

- NTE-EHV. Estructuras de hormigón armado: Vigas.

Encofrado y desencofrado

- Instrucción de Hormigón Estructural (EHE-08).
- NTE-EME. Estructuras de madera: Encofrados.

EJECUCIÓN, MEDICIÓN Y ABONO.

Como la unidad de obra EHV010

2.2.5.7 FORJADO COLABORANTE

CARACTERÍSTICAS TÉCNICAS.

Formación de forjado de losa mixta, canto 10 cm, con chapa colaborante de acero galvanizado prelacado de 1,00 mm de espesor, 44 mm de canto y 176 mm de intereje y hormigón armado HA-25/B/12/Ila fabricado en central y vertido con cubilote; volumen total de hormigón 0,062 m³/m²; acero UNE-EN 10080 B 500 S, con una cuantía total de 1 kg/m²; mallazo ME 15x30, Ø 8 mm, acero B 500 T 6x2,20 UNE-EN 10080. Incluso p/p de remates perimetrales y de voladizos, realizados a base de piezas angulares de chapa de acero galvanizado; formación de huecos y refuerzos adicionales; fijaciones de las chapas y remates y apuntalamiento en las zonas donde sea necesario según datos del fabricante. Todo ello apoyado sobre estructura metálica no incluida en este precio y fijado mediante conectores de acero galvanizado, de 5 cm de altura.

NORMATIVA DE APLICACIÓN.

- Elaboración, transporte y puesta en obra del hormigón Instrucción de Hormigón Estructural (EHE-08).
- Ejecución UNE-ENV 1994. Eurocódigo 4: Proyecto de estructuras mixtas de hormigón y acero.

CRITERIO DE MEDICIÓN EN PROYECTO.

Superficie medida en verdadera magnitud, según documentación gráfica de Proyecto, deduciendo los huecos de superficie mayor de 6 m².

CONDICIONES PREVIAS QUE HAN DE CUMPLIRSE ANTES DE LA EJECUCIÓN DE LAS UNIDADES DE OBRA.

AMBIENTALES.

Se suspenderán los trabajos de hormigonado cuando llueva con intensidad, nieve, exista viento excesivo, una temperatura ambiente superior a 40°C o se prevea que dentro de las 48 horas siguientes pueda descender la temperatura ambiente por debajo de los 0°C.

DEL CONTRATISTA.

Dispondrá en obra de una serie de medios, en previsión de que se produzcan cambios bruscos de las condiciones ambientales durante el hormigonado o posterior periodo de fraguado, no pudiendo comenzarse el hormigonado de los diferentes elementos sin la autorización por escrito del Director de Ejecución de la obra.

PROCESO DE EJECUCIÓN.

FASES DE EJECUCIÓN.

Replanteo. Montaje de las chapas. Apuntalamiento, si fuera necesario. Fijación de las chapas y resolución de los apoyos. Colocación de armaduras con separadores homologados. Vertido y compactación del hormigón. Regleado y nivelación de la superficie de acabado. Curado del hormigón. Reparación de defectos superficiales.

CONDICIONES DE TERMINACIÓN.

El forjado será monolítico y transmitirá correctamente las cargas. La superficie quedará uniforme y sin irregularidades.

CONSERVACIÓN Y MANTENIMIENTO.

Se evitará la actuación sobre el elemento de acciones mecánicas no previstas en el cálculo.

COMPROBACIÓN EN OBRA DE LAS MEDICIONES EFECTUADAS EN PROYECTO Y ABONO DE LAS MISMAS.

Se medirá, en verdadera magnitud, la superficie realmente ejecutada según especificaciones de Proyecto, deduciendo los huecos de superficie mayor de 6 m².

2.2.5.8 FORJADO SANITARIO DE 40+5 CM

CARACTERÍSTICAS TÉCNICAS.

Formación de forjado sanitario realizado con encofrado perdido de polipropileno reforzado, de 40+5 cm de canto, con hormigón armado HA-25/B/20/IIa fabricado en central y vertido con bomba; acero UNE-EN 10080 B 500 S en zona de zunchos y vigas de cimentación, cuantía 3 kg/m²; capa de compresión de 5 cm de espesor, con armadura de reparto formada por mallazo ME 20x20 de Ø 5 mm, acero B 500 T 6x2,20 UNE-EN 10080, apoyado todo ello sobre base de hormigón de limpieza (no incluida en este precio). Incluso p/p de zunchos perimetrales de planta encofrados con tableros de madera y realización de orificios para el paso de tubos de ventilación, canalizaciones y tuberías de las instalaciones.

NORMATIVA DE APLICACIÓN.

Elaboración, transporte y puesta en obra del hormigón

- Instrucción de Hormigón Estructural (EHE-08).

Encofrado y desencofrado

- NTE-EME. Estructuras de madera: Encofrados.

CRITERIO DE MEDICIÓN EN PROYECTO.

Superficie medida desde las caras exteriores de los zunchos del perímetro, según documentación gráfica de Proyecto, deduciendo los huecos de superficie mayor de 6 m².

CONDICIONES PREVIAS QUE HAN DE CUMPLIRSE ANTES DE LA EJECUCIÓN DE LAS UNIDADES DE OBRA.

DEL SOPORTE.

Se comprobará la existencia de la base de apoyo.

AMBIENTALES.

Se suspenderán los trabajos de hormigonado cuando llueva con intensidad, nieve, exista viento excesivo, una temperatura ambiente superior a 40°C o se prevea que dentro de las 48 horas siguientes pueda descender la temperatura ambiente por debajo de los 0°C.

DEL CONTRATISTA.

Dispondrá en obra de una serie de medios, en previsión de que se produzcan cambios bruscos de las condiciones ambientales durante el hormigonado o posterior periodo de fraguado, no pudiendo comenzarse el hormigonado de los diferentes elementos sin la autorización por escrito del Director de Ejecución de la obra.

PROCESO DE EJECUCIÓN.

FASES DE EJECUCIÓN.

Replanteo de las piezas. Montaje del encofrado auxiliar de madera. Colocación y montaje de las piezas. Realización de los orificios de paso. Colocación de la armadura. Colocación de los elementos para paso de instalaciones. Vertido y compactación del hormigón. Regleado y nivelación de la capa de compresión. Curado del hormigón. Desencofrado de los elementos de madera. Reparación de defectos superficiales.

CONDICIONES DE TERMINACIÓN.

La cámara estará suficientemente ventilada. El forjado será monolítico y transmitirá correctamente las cargas. La superficie quedará uniforme y sin irregularidades.

CONSERVACIÓN Y MANTENIMIENTO.

Se evitará la actuación sobre el elemento de acciones mecánicas no previstas en el cálculo.

COMPROBACIÓN EN OBRA DE LAS MEDICIONES EFECTUADAS EN PROYECTO Y ABONO DE LAS MISMAS.

Se medirá, desde las caras exteriores de los zunchos del perímetro, la superficie realmente ejecutada según especificaciones de Proyecto, deduciendo los huecos de superficie mayor de 6 m². Se consideran incluidos todos los elementos integrantes de la estructura señalados en los planos y detalles del Proyecto.

2.2.5.9 VIGA DE MADERA LAMINADA ENCOLADA

MEDIDAS PARA ASEGURAR LA COMPATIBILIDAD ENTRE LOS DIFERENTES PRODUCTOS, ELEMENTOS Y SISTEMAS CONSTRUCTIVOS QUE COMPONEN LA UNIDAD DE OBRA.

Se evitará el contacto directo de la madera con el cemento y la cal.

CARACTERÍSTICAS TÉCNICAS.

Suministro y colocación de viga de madera laminada encolada homogénea, de 33 ó 45 mm de espesor de las láminas y sección constante, de 20x100 cm de sección y hasta 15 m de longitud, para aplicaciones estructurales, clase resistente GL-24h según UNE-EN 390 y UNE-EN 1194 y protección frente a agentes bióticos que se corresponde con la clase de penetración P1 y P2 (3 mm en las caras laterales de la albura y 40 mm en sentido axial) según UNE-EN 351-1. Incluso cortes, entalladuras para su correcto acoplamiento, nivelación y colocación de los elementos de atado y refuerzo. Trabajada en taller y colocada en obra.

NORMATIVA DE APLICACIÓN.

Ejecución CTE. DB SE-M Seguridad estructural: Madera.

CRITERIO DE MEDICIÓN EN PROYECTO.

Volumen medido según documentación gráfica de Proyecto, apoyándose en las mayores dimensiones transversales para aquellas piezas que no tengan escuadrías rectangulares o cuadradas, y la longitud incluyendo las entregas.

CONDICIONES PREVIAS QUE HAN DE CUMPLIRSE ANTES DE LA EJECUCIÓN DE LAS UNIDADES DE OBRA.

DEL SOPORTE.

El contenido de humedad de la madera será el de equilibrio higroscópico antes de su utilización en obra.

PROCESO DE EJECUCIÓN.

FASES DE EJECUCIÓN.

Replanteo y marcado de ejes, en los puntos de apoyo de las vigas. Colocación y fijación provisional de la viga. Aplomado y nivelación. Ejecución de las uniones. Comprobación final del aplomado y de los niveles.

CONDICIONES DE TERMINACIÓN.

Las cargas se transmitirán correctamente a la estructura. El acabado superficial será el adecuado para el posterior tratamiento de protección.

CONSERVACIÓN Y MANTENIMIENTO.

Se evitará la actuación sobre el elemento de acciones mecánicas no previstas .

COMPROBACIÓN EN OBRA DE LAS MEDICIONES EFECTUADAS EN PROYECTO Y ABONO DE LAS MISMAS.

Se medirá el volumen realmente ejecutado según especificaciones de Proyecto, apoyándose en las mayores dimensiones transversales para aquellas piezas que no tengan escuadrías rectangulares o cuadradas, incluyendo en la longitud las entregas. Se consideran incluidos todos los elementos integrantes de la estructura señalados en los planos y detalles del Proyecto.

2.2.6 FACHADAS

2.2.6.1 CUBIERTA DE VIDRIO CON ESTRUCTURA DE ALUMINIO.

CARACTERÍSTICAS TÉCNICAS.

Suministro y montaje de cerramiento de muro cortina de aluminio realizado mediante el sistema Fachada Estructural, de "CORTIZO", con estructura portante calculada para una sobrecarga máxima debida a la acción del viento de 60 kg/m², compuesta por una retícula con una separación entre montantes de 100 cm y una distancia entre ejes del forjado o puntos de anclaje de 200 cm, comprendiendo 3 divisiones entre plantas. Montantes de sección 70x52 mm, lacado color blanco; travesaños de 70x52 mm (I_y=24,21 cm⁴), lacado color blanco; perfil bastidor con rotura de puente térmico, lacado color blanco; con cerramiento compuesto de: un 20% de superficie opaca con acristalamiento exterior, (antepechos, cantos de forjado y falsos techos), formada por panel de chapa de aluminio, de 9 mm de espesor total, acabado lacado color blanco, formado por lámina de aluminio de 0,7 mm y alma aislante de poliestireno extruido (densidad 35 kg/m³) y luna templada opaca coloreada de control solar Solarlux Silver Templado "VITRO CRISTALGLASS", de 6 mm de espesor; un 80% de superficie transparente fija realizada con doble acristalamiento Isolar Solarlux "VITRO CRISTALGLASS", conjunto formado por vidrio exterior de control solar Solarlux Neutro 62 Templado de 6 mm, cámara de aire deshidratada con perfil separador de aluminio y doble sellado perimetral con silicona Elastosil IG-25 "SIKA" de 12 mm, y vidrio interior de seguridad Multipact de 6+6 mm de espesor. Incluso p/p de accesorios de muros cortina para el sistema Fachada Estructural "CORTIZO"; sellado de la zona opaca con silicona neutra Elastosil 605 "SIKA"; anclajes de fijación de acero, compuestos por placa unida al forjado y angular para fijación de montantes al edificio; remates de muro a obra, realizados en chapa de aluminio de 1,5 mm de espesor. Totalmente montado.

NORMATIVA DE APLICACIÓN.

Ejecución

- CTE. DB HE Ahorro de energía.
- NTE-FPC. Fachadas prefabricadas: Muros cortina.

CRITERIO DE MEDICIÓN EN PROYECTO.

Superficie medida según documentación gráfica de Proyecto.

CONDICIONES PREVIAS QUE HAN DE CUMPLIRSE ANTES DE LA EJECUCIÓN DE LAS UNIDADES DE OBRA.

DEL SOPORTE.

El forjado no presentará un desnivel mayor de 25 mm ni un desplome entre sus caras de fachada superior a 10 mm.

AMBIENTALES.

Se suspenderán los trabajos cuando llueva, nieve o la velocidad del viento sea superior a 50 km/h.

PROCESO DE EJECUCIÓN.

FASES DE EJECUCIÓN.

Preparación de las bases de fijación para recibir los sistemas de anclaje del muro cortina. Replanteo de los ejes primarios del entramado. Presentación y sujeción previa a la estructura del edificio de los ejes primarios del entramado. Alineación, aplomado y nivelación de los perfiles primarios. Sujeción definitiva del entramado primario. Preparación del sistema de recepción del entramado secundario. Alineación, aplomado y nivelación de los perfiles secundarios. Sujeción definitiva del entramado secundario. Colocación, montaje y ajuste del vidrio a los perfiles. Sellado final de estanqueidad.

CONDICIONES DE TERMINACIÓN.

El conjunto será resistente y estable frente a las acciones, tanto exteriores como provocadas por el propio edificio. La fachada será estanca y tendrá buen aspecto.

CONSERVACIÓN Y MANTENIMIENTO.

Se protegerán los elementos de sujeción a la estructura general del edificio susceptibles de degradación. Se evitará la actuación sobre el elemento de acciones mecánicas no previstas en el cálculo.

COMPROBACIÓN EN OBRA DE LAS MEDICIONES EFECTUADAS EN PROYECTO Y ABONO DE LAS MISMAS.

Se medirá la superficie realmente ejecutada según especificaciones de Proyecto.

2.2.6.2 VENTANA DE CUBIERTA DE 78x140 CM

CARACTERÍSTICAS TÉCNICAS.

Suministro y montaje de ventana de cubierta, GGL "VELUX", con apertura giratoria de accionamiento manual mediante barra de maniobra, de 78x140 cm, realizada en madera de pino nórdico, acabado barnizado, con acristalamiento aislante (vidrio interior de 4 mm con película de baja emisividad, cámara de aire rellena de gas argón de 16 mm, vidrio exterior templado de 4 mm y separador de acero inoxidable), en tejado ondulado de teja, fibrocemento o materiales similares, con pendientes de 15° a 90°; con cerco de estanqueidad de aluminio, EDW "VELUX", color natural terracota, para material de cubierta ondulado hasta 120 mm de canto. Totalmente montada y probada por la empresa instaladora mediante las correspondientes pruebas de servicio (incluidas en este precio).

CRITERIO DE MEDICIÓN EN PROYECTO.

Número de unidades previstas, según documentación gráfica de Proyecto.

CONDICIONES PREVIAS QUE HAN DE CUMPLIRSE ANTES DE LA EJECUCIÓN DE LAS UNIDADES DE OBRA.

DEL SOPORTE.

Se comprobará que la cubierta está en fase de impermeabilización.

AMBIENTALES.

Se suspenderán los trabajos cuando llueva, nieve o la velocidad del viento sea superior a 50 km/h.

PROCESO DE EJECUCIÓN.

FASES DE EJECUCIÓN.

Replanteo. Presentación, aplomado y nivelación del marco. Atornillado de los elementos de fijación del marco. Sellado de juntas perimetrales. Colocación de tapajuntas. Colocación de accesorios. Realización de pruebas de servicio.

CONDICIONES DE TERMINACIÓN.

La ventana será totalmente estanca al agua y resistirá la acción destructiva de los agentes atmosféricos.

PRUEBAS DE SERVICIO.

Funcionamiento de la carpintería.

Normativa de aplicación: NTE-FCM. Fachadas: Carpintería de madera

CONSERVACIÓN Y MANTENIMIENTO.

Se protegerá frente a golpes y salpicaduras.

COMPROBACIÓN EN OBRA DE LAS MEDICIONES EFECTUADAS EN PROYECTO Y ABONO DE LAS MISMAS.

Se medirá el número de unidades realmente ejecutadas según especificaciones de Proyecto.

2.2.6.3 VENTANA OSCIOBATIENTE ALUMINIO-MADERA 60X120 CM

CARACTERÍSTICAS TÉCNICAS.

Suministro y montaje de carpintería de aluminio, lacado color blanco, con 60 micras de espesor mínimo de película seca, para conformado de ventana abisagrada practicable de apertura hacia el interior, de 60x120 cm, sistema Cor-Galicia Premium Aluminio-Madera Canal Europeo, "CORTIZO", formada por una hoja, con perfilera provista de rotura de puente térmico, y con premarco. Espesor y calidad del proceso de lacado garantizado por el sello QUALICOAT. Compuesta por perfiles extrusionados formando marcos y hojas. Accesorios, herrajes de colgar y apertura homologados, juntas de acristalamiento de EPDM de alta calidad, tornillería de acero inoxidable, elementos de estanqueidad, accesorios y utillajes de mecanizado homologados. Compacto incorporado (monoblock), persiana enrollable de lamas de PVC, con accionamiento manual mediante cinta y recogedor, equipada con todos sus accesorios. Incluso p/p de garras de fijación, sellado perimetral de juntas por medio de un cordón de silicona neutra y ajuste final en obra. Elaborada en taller,

con clasificación a la permeabilidad al aire clase 4, según UNE-EN 12207, clasificación a la estanqueidad al agua clase 9A, según UNE-EN 12208 y clasificación a la resistencia a la carga del viento clase C5, según UNE-EN 12210. Totalmente montada y probada por la empresa instaladora mediante las correspondientes pruebas de servicio (incluidas en este precio).

NORMATIVA DE APLICACIÓN.

Montaje

- CTE. DB HS Salubridad.
- CTE. DB HE Ahorro de energía.
- NTE-FCL. Fachadas: Carpintería de aleaciones ligeras.
- NTE-FDP. Fachadas. Defensas: Persianas.

CRITERIO DE MEDICIÓN EN PROYECTO.

Número de unidades previstas, según documentación gráfica de Proyecto.

CONDICIONES PREVIAS QUE HAN DE CUMPLIRSE ANTES DE LA EJECUCIÓN DE LAS UNIDADES DE OBRA.

DEL SOPORTE.

Se comprobará que la fábrica que va a recibir la carpintería está terminada, a falta de revestimientos.

AMBIENTALES.

Se suspenderán los trabajos cuando llueva, nieve o la velocidad del viento sea superior a 50 km/h.

PROCESO DE EJECUCIÓN.

FASES DE EJECUCIÓN.

Colocación del premarco. Colocación de la carpintería. Ajuste final de la hoja. Sellado de juntas perimetrales. Realización de pruebas de servicio.

CONDICIONES DE TERMINACIÓN.

La unión de la carpintería con la fábrica será sólida. La carpintería quedará totalmente estanca.

PRUEBAS DE SERVICIO.

Funcionamiento de la carpintería.

Normativa de aplicación: NTE-FCL. Fachadas: Carpintería de aleaciones ligeras

CONSERVACIÓN Y MANTENIMIENTO.

Se protegerá frente a golpes y salpicaduras.

COMPROBACIÓN EN OBRA DE LAS MEDICIONES EFECTUADAS EN PROYECTO Y ABONO DE LAS MISMAS.

Se medirá el número de unidades realmente ejecutadas según especificaciones de Proyecto.

2.2.6.4 VENTANA OSCILOBATIENTE ALUMINIO-MADERA 60x100 CM

CARACTERÍSTICAS TÉCNICAS.

Suministro y montaje de carpintería de aluminio, lacado color blanco, con 60 micras de espesor mínimo de película seca, para conformado de ventana abisagrada practicable de apertura hacia el interior, de 60x100 cm, sistema Cor-Galicia Premium Aluminio-Madera Canal Europeo, "CORTIZO", formada por una hoja, con perfilera provista de rotura de puente térmico, y con premarco. Espesor y calidad del proceso de lacado garantizado por el sello QUALICOAT. Compuesta por perfiles extrusionados formando marcos y hojas. Accesorios, herrajes de colgar y apertura homologados, juntas de acristalamiento de EPDM de alta calidad, tornillería de acero inoxidable, elementos de estanqueidad, accesorios y utillajes de mecanizado homologados. Compacto incorporado (monoblock), persiana enrollable de lamas de PVC, con accionamiento manual mediante cinta y recogedor, equipada con todos sus accesorios. Incluso p/p de garras de fijación, sellado perimetral de juntas por medio de un cordón de silicona neutra y ajuste final en obra. Elaborada en taller, con clasificación a la permeabilidad al aire clase 4, según UNE-EN 12207, clasificación a la estanqueidad al agua clase 9A, según UNE-EN 12208 y clasificación a la resistencia a la carga del viento clase C5, según UNE-EN 12210. Totalmente montada y probada por la empresa instaladora mediante las correspondientes pruebas de servicio (incluidas en este precio).

NORMATIVA DE APLICACIÓN.

Montaje

- CTE. DB HS Salubridad.
- CTE. DB HE Ahorro de energía.
- NTE-FCL. Fachadas: Carpintería de aleaciones ligeras.
- NTE-FDP. Fachadas. Defensas: Persianas.

EJECUCIÓN, MEDICIÓN Y ABONO.

Como la unidad de obra FCY010

2.2.6.5 VENTANA OSCILOBATIENTE-BATIENTE ALUMINIO-MADERA 90x120 CM

CARACTERÍSTICAS TÉCNICAS.

Suministro y montaje de carpintería de aluminio, lacado color blanco, con 60 micras de espesor mínimo de película seca, para conformado de ventana abisagrada oscilobatiente de apertura hacia el interior, de 90x120 cm, sistema Cor-Galicia Premium Aluminio-Madera Canal Europeo, "CORTIZO", formada por una hoja, con perfilera provista de rotura de puente térmico, y con premarco. Espesor y calidad del proceso de lacado garantizado por el sello QUALICOAT. Compuesta por perfiles extrusionados formando marcos y hojas. Accesorios, herrajes de colgar y apertura homologados, juntas de acristalamiento de EPDM de alta calidad, tornillería de acero inoxidable, elementos de estanqueidad, accesorios y utillajes de mecanizado homologados. Incluso p/p de garras de fijación, sellado perimetral de juntas por

medio de un cordón de silicona neutra y ajuste final en obra. Elaborada en taller, con clasificación a la permeabilidad al aire clase 4, según UNE-EN 12207, clasificación a la estanqueidad al agua clase 9A, según UNE-EN 12208 y clasificación a la resistencia a la carga del viento clase C5, según UNE-EN 12210. Totalmente montada y probada por la empresa instaladora mediante las correspondientes pruebas de servicio (incluidas en este precio).

NORMATIVA DE APLICACIÓN.

Montaje

- CTE. DB HS Salubridad.
- CTE. DB HE Ahorro de energía.
- NTE-FCL. Fachadas: Carpintería de aleaciones ligeras.

EJECUCIÓN, MEDICIÓN Y ABONO.

Como la unidad de obra FCY010

2.2.6.6 VENTANA HERVENT 0,90X1,90 CM

CARACTERÍSTICAS TÉCNICAS.

Suministro y montaje de carpintería de aluminio, lacado color blanco, con 60 micras de espesor mínimo de película seca, para conformado de ventana abisagrada abatible de apertura hacia el interior, de 60x120 cm, sistema 3500 Canal Europeo, "CORTIZO", formada por una hoja, con perfilera provista de rotura de puente térmico, y con premarco. Espesor y calidad del proceso de lacado garantizado por el sello QUALICOAT. Compuesta por perfiles extrusionados formando marcos y hojas. Accesorios, herrajes de colgar y apertura homologados, juntas de acristalamiento de EPDM de alta calidad, tornillería de acero inoxidable, elementos de estanqueidad, accesorios y utilajes de mecanizado homologados. Incluso p/p de garras de fijación, sellado perimetral de juntas por medio de un cordón de silicona neutra y ajuste final en obra. Elaborada en taller, con clasificación a la permeabilidad al aire clase 4, según UNE-EN 12207, clasificación a la estanqueidad al agua clase 9A, según UNE-EN 12208 y clasificación a la resistencia a la carga del viento clase C5, según UNE-EN 12210. Totalmente montada y probada por la empresa instaladora mediante las correspondientes pruebas de servicio (incluidas en este precio).

NORMATIVA DE APLICACIÓN.

Montaje

- CTE. DB HS Salubridad.
- CTE. DB HE Ahorro de energía.
- NTE-FCL. Fachadas: Carpintería de aleaciones ligeras.

EJECUCIÓN, MEDICIÓN Y ABONO.

Como la unidad de obra FCY010

2.2.6.7 CARPINTERÍA FIJA DE 55X55 CM

CARACTERÍSTICAS TÉCNICAS.

Suministro y montaje de carpintería de aluminio, lacado imitación madera, con 60 micras de espesor mínimo de película seca, para conformado de fijo de 55x55 cm, sistema 3500 Canal Europeo, "CORTIZO", formada por una hoja, con perfilera provista de rotura de puente térmico, y con premarco. Espesor y calidad del proceso de lacado garantizado por el sello QUALICOAT. Compuesta por perfiles extrusionados formando marcos y hojas. Accesorios, herrajes de colgar y apertura homologados, juntas de acristalamiento de EPDM de alta calidad, tornillería de acero inoxidable, elementos de estanqueidad, accesorios y utilajes de mecanizado homologados. Incluso p/p de garras de fijación, sellado perimetral de juntas por medio de un cordón de silicona neutra y ajuste final en obra. Elaborada en taller, con clasificación a la permeabilidad al aire clase 4, según UNE-EN 12207, clasificación a la estanqueidad al agua clase 9A, según UNE-EN 12208 y clasificación a la resistencia a la carga del viento clase C5, según UNE-EN 12210. Totalmente montada y probada.

NORMATIVA DE APLICACIÓN.

Montaje

- CTE. DB HS Salubridad.
- CTE. DB HE Ahorro de energía.
- NTE-FCL. Fachadas: Carpintería de aleaciones ligeras.

CRITERIO DE MEDICIÓN EN PROYECTO.

Número de unidades previstas, según documentación gráfica de Proyecto.

CONDICIONES PREVIAS QUE HAN DE CUMPLIRSE ANTES DE LA EJECUCIÓN DE LAS UNIDADES DE OBRA.

DEL SOPORTE.

Se comprobará que la fábrica que va a recibir la carpintería está terminada, a falta de revestimientos.

AMBIENTALES.

Se suspenderán los trabajos cuando llueva, nieve o la velocidad del viento sea superior a 50 km/h.

PROCESO DE EJECUCIÓN.

FASES DE EJECUCIÓN.

Colocación del premarco. Colocación de la carpintería. Ajuste final de la hoja. Sellado de juntas perimetrales.

CONDICIONES DE TERMINACIÓN.

La unión de la carpintería con la fábrica será sólida. La carpintería quedará totalmente estanca.

CONSERVACIÓN Y MANTENIMIENTO.

Se protegerá frente a golpes y salpicaduras.

COMPROBACIÓN EN OBRA DE LAS MEDICIONES EFECTUADAS EN PROYECTO Y ABONO DE LAS MISMAS.

Se medirá el número de unidades realmente ejecutadas según especificaciones de Proyecto.

2.2.6.8 CARPINTERÍA FIJA DE 140X90 CM.

CARACTERÍSTICAS TÉCNICAS.

Suministro y montaje de carpintería de aluminio, lacado imitación madera, con 60 micras de espesor mínimo de película seca, para conformado de fijo de 140x90 cm, sistema 3500 Canal Europeo, "CORTIZO", formada por una hoja, con perfilera provista de rotura de puente térmico, y con premarco. Espesor y calidad del proceso de lacado garantizado por el sello QUALICOAT. Compuesta por perfiles extrusionados formando marcos y hojas. Accesorios, herrajes de colgar y apertura homologados, juntas de acristalamiento de EPDM de alta calidad, tornillería de acero inoxidable, elementos de estanqueidad, accesorios y utillajes de mecanizado homologados. Incluso p/p de garras de fijación, sellado perimetral de juntas por medio de un cordón de silicona neutra y ajuste final en obra. Elaborada en taller, con clasificación a la permeabilidad al aire clase 4, según UNE-EN 12207, clasificación a la estanqueidad al agua clase 9A, según UNE-EN 12208 y clasificación a la resistencia a la carga del viento clase C5, según UNE-EN 12210. Totalmente montada y probada.

NORMATIVA DE APLICACIÓN.

Montaje

- CTE. DB HS Salubridad.
- CTE. DB HE Ahorro de energía.
- NTE-FCL. Fachadas: Carpintería de aleaciones ligeras.

EJECUCIÓN, MEDICIÓN Y ABONO.

Como la unidad de obra FCY010e

2.2.6.9 VENTANA OSCIOBATIENTE ALUMINIO-MADERA 60X160 CM

CARACTERÍSTICAS TÉCNICAS.

Suministro y montaje de carpintería de aluminio, lacado color blanco, con 60 micras de espesor mínimo de película seca, para conformado de ventana abisagrada oscilobatiente de apertura hacia el interior, de 60x120 cm, sistema Cor-Galicia Premium Aluminio-Madera Canal Europeo, "CORTIZO", formada por una hoja, con perfilera provista de rotura de puente térmico, y con premarco. Espesor y calidad del proceso de lacado garantizado por el sello QUALICOAT. Compuesta por perfiles extrusionados formando marcos y hojas. Accesorios, herrajes de colgar y apertura homologados, juntas de acristalamiento de EPDM de alta calidad, tornillería de acero inoxidable, elementos de estanqueidad, accesorios y utillajes de mecanizado homologados. Incluso p/p de garras de fijación, sellado perimetral de juntas por medio de un cordón de silicona neutra y ajuste final en obra. Elaborada en taller, con clasificación a la permeabilidad al aire clase 4, según UNE-EN 12207, clasificación a

la estanqueidad al agua clase 9A, según UNE-EN 12208 y clasificación a la resistencia a la carga del viento clase C5, según UNE-EN 12210. Totalmente montada y probada por la empresa instaladora mediante las correspondientes pruebas de servicio (incluidas en este precio).

NORMATIVA DE APLICACIÓN.

Montaje

- CTE. DB HS Salubridad.
- CTE. DB HE Ahorro de energía.
- NTE-FCL. Fachadas: Carpintería de aleaciones ligeras.

CRITERIO DE MEDICIÓN EN PROYECTO.

Número de unidades previstas, según documentación gráfica de Proyecto.

CONDICIONES PREVIAS QUE HAN DE CUMPLIRSE ANTES DE LA EJECUCIÓN DE LAS UNIDADES DE OBRA.

DEL SOPORTE.

Se comprobará que la fábrica que va a recibir la carpintería está terminada, a falta de revestimientos.

AMBIENTALES.

Se suspenderán los trabajos cuando llueva, nieve o la velocidad del viento sea superior a 50 km/h.

PROCESO DE EJECUCIÓN.

FASES DE EJECUCIÓN.

Colocación del premarco. Colocación de la carpintería. Ajuste final de la hoja. Sellado de juntas perimetrales. Realización de pruebas de servicio.

CONDICIONES DE TERMINACIÓN.

La unión de la carpintería con la fábrica será sólida. La carpintería quedará totalmente estanca.

PRUEBAS DE SERVICIO.

Funcionamiento de la carpintería.

Normativa de aplicación: NTE-FCL. Fachadas: Carpintería de aleaciones ligeras

CONSERVACIÓN Y MANTENIMIENTO.

Se protegerá frente a golpes y salpicaduras.

COMPROBACIÓN EN OBRA DE LAS MEDICIONES EFECTUADAS EN PROYECTO Y ABONO DE LAS MISMAS.

Se medirá el número de unidades realmente ejecutadas según especificaciones de Proyecto.

2.2.6.10 VENTANA OSCILOBATIENTE ALUMINIO-MADERA 60X200 CM

CARACTERÍSTICAS TÉCNICAS.

Suministro y montaje de carpintería de aluminio, lacado color blanco, con 60 micras de espesor mínimo de película seca, para conformado de ventana abisagrada oscilobatiente de apertura hacia el interior, de 60x150 cm, sistema Cor-Galicia Premium Aluminio-Madera Canal Europeo, "CORTIZO", formada por una hoja, con perfilera provista de rotura de puente térmico, y con premarco. Espesor y calidad del proceso de lacado garantizado por el sello QUALICOAT. Compuesta por perfiles extrusionados formando marcos y hojas. Accesorios, herrajes de colgar y apertura homologados, juntas de acristalamiento de EPDM de alta calidad, tornillería de acero inoxidable, elementos de estanqueidad, accesorios y utillajes de mecanizado homologados. Incluso p/p de garras de fijación, sellado perimetral de juntas por medio de un cordón de silicona neutra y ajuste final en obra. Elaborada en taller, con clasificación a la permeabilidad al aire clase 4, según UNE-EN 12207, clasificación a la estanqueidad al agua clase 9A, según UNE-EN 12208 y clasificación a la resistencia a la carga del viento clase C5, según UNE-EN 12210. Totalmente montada y probada por la empresa instaladora mediante las correspondientes pruebas de servicio (incluidas en este precio).

NORMATIVA DE APLICACIÓN.

Montaje

- CTE. DB HS Salubridad.
- CTE. DB HE Ahorro de energía.
- NTE-FCL. Fachadas: Carpintería de aleaciones ligeras.

EJECUCIÓN, MEDICIÓN Y ABONO.

Como la unidad de obra FCY010g

2.2.6.11 VENTANA OSCILANTE ALUMINIO-MADERA 150X45 CM

CARACTERÍSTICAS TÉCNICAS.

Suministro y montaje de carpintería de aluminio, anodizado natural, con un espesor mínimo de 15 micras, para conformado de ventana abisagrada abatible de apertura hacia el interior, de 150x45 cm, sistema Cor-Galicia Premium Aluminio-Madera Canal Europeo, "CORTIZO", formada por una hoja, con perfilera provista de rotura de puente térmico, y con premarco. Espesor y calidad del proceso de anodizado garantizado por el sello EWAA-EURAS. Compuesta por perfiles extrusionados formando marcos y hojas. Accesorios, herrajes de colgar y apertura homologados, juntas de acristalamiento de EPDM de alta calidad, tornillería de acero inoxidable, elementos de estanqueidad, accesorios y utillajes de mecanizado homologados. Compacto incorporado (monoblock), persiana enrollable de lamas de PVC, con accionamiento manual mediante cinta y recogedor, equipada con todos sus accesorios. Incluso p/p de garras de fijación, sellado perimetral de juntas por medio de un cordón de silicona neutra y ajuste final en obra. Elaborada en taller, con clasificación a la permeabilidad al aire clase 4, según UNE-EN 12207, clasificación

a la estanqueidad al agua clase 9A, según UNE-EN 12208 y clasificación a la resistencia a la carga del viento clase C5, según UNE-EN 12210. Totalmente montada y probada por la empresa instaladora mediante las correspondientes pruebas de servicio (incluidas en este precio).

NORMATIVA DE APLICACIÓN.

Montaje

- CTE. DB HS Salubridad.
- CTE. DB HE Ahorro de energía.
- NTE-FCL. Fachadas: Carpintería de aleaciones ligeras.
- NTE-FDP. Fachadas. Defensas: Persianas.

EJECUCIÓN, MEDICIÓN Y ABONO.

Como la unidad de obra FCY010g

2.2.6.12 PUERTA CORREDERA ACCESO AL PARKING 375x200 CM

CARACTERÍSTICAS TÉCNICAS.

Suministro y colocación de puerta corredera suspendida para garaje, 400x200 cm, formada por chapa de acero galvanizada y plegada, panel liso acanalado, acabado galvanizado sendzimir. Apertura automática con equipo de automatismo recibido a obra para apertura y cierre automático de puerta (incluido en el precio). Incluso sistema de desplazamiento colgado, con guía inferior, topes, cubreguía, tiradores, pasadores, cerradura de contacto, elementos de fijación a obra y demás accesorios necesarios. Elaborada en taller, ajuste y fijación en obra. Totalmente montada y probada.

NORMATIVA DE APLICACIÓN.

Montaje NTE-PPA. Particiones: Puertas de acero.

CRITERIO DE MEDICIÓN EN PROYECTO.

Número de unidades previstas, según documentación gráfica de Proyecto.

CONDICIONES PREVIAS QUE HAN DE CUMPLIRSE ANTES DE LA EJECUCIÓN DE LAS UNIDADES DE OBRA.

DEL SOPORTE.

Se comprobará que la altura del hueco es suficiente para permitir su cierre. Se comprobará que los revestimientos de los paramentos contiguos al hueco no sobresalen de la hoja de cierre, para evitar rozamientos.

PROCESO DE EJECUCIÓN.

FASES DE EJECUCIÓN.

Colocación y fijación de los perfiles guía. Instalación de la puerta. Montaje del sistema de apertura. Montaje del sistema de accionamiento. Repaso y engrase de mecanismos y guías.

CONDICIONES DE TERMINACIÓN.

El conjunto será sólido. Los mecanismos estarán ajustados.

COMPROBACIÓN EN OBRA DE LAS MEDICIONES EFECTUADAS EN PROYECTO Y ABONO DE LAS MISMAS.

Se medirá el número de unidades realmente ejecutadas según especificaciones de Proyecto.

2.2.6.13 PUERTA CORREDERA ACCESO PEATONAL 200X200 CM

CARACTERÍSTICAS TÉCNICAS.

Suministro y colocación de puerta corredera suspendida para garaje, 250x200 cm, formada por chapa de acero galvanizada y plegada, panel liso acanalado, acabado galvanizado sendzimir. Apertura automática con equipo de automatismo recibido a obra para apertura y cierre automático de puerta (incluido en el precio). Incluso sistema de desplazamiento colgado, con guía inferior, topes, cubreguía, tiradores, pasadores, cerradura de contacto, elementos de fijación a obra y demás accesorios necesarios. Elaborada en taller, ajuste y fijación en obra. Totalmente montada y probada.

NORMATIVA DE APLICACIÓN.

Montaje NTE-PPA. Particiones: Puertas de acero.

EJECUCIÓN, MEDICIÓN Y ABONO.

Como la unidad de obra FDG010

2.2.6.14 CONTRAVENTANA INTERIOR

CARACTERÍSTICAS TÉCNICAS.

Contraventana provenzal, exterior, de madera de iroko para barnizar, de dos hojas de panel ciego con cuarterones, de 100x150 cm, colocada en ventana. Accesorios, herrajes de colgar y apertura, tornillería de acero inoxidable, elementos de estanqueidad, accesorios y utilajes de mecanizado homologados. Incluso p/p de garras de fijación, sellado perimetral de juntas por medio de un cordón de silicona neutra y ajuste final en obra. Elaborada en taller. Totalmente montada.

CRITERIO DE MEDICIÓN EN PROYECTO.

Número de unidades previstas, según documentación gráfica de Proyecto

PROCESO DE EJECUCIÓN.

FASES DE EJECUCIÓN.

Colocación y fijación del cerco. Colocación y fijación de los elementos de colgar. Colocación de la hoja.

CONDICIONES DE TERMINACIÓN.

Las uniones serán sólidas. Tendrá buen aspecto.

CONSERVACIÓN Y MANTENIMIENTO.

Se protegerá frente a golpes y salpicaduras.

COMPROBACIÓN EN OBRA DE LAS MEDICIONES EFECTUADAS EN PROYECTO Y ABONO DE LAS MISMAS.

Se medirá el número de unidades realmente ejecutadas según especificaciones de Proyecto.

2.2.6.15 DOBLE ACRISTALAMIENTO 4/12/4

CARACTERÍSTICAS TÉCNICAS.

Doble acristalamiento de baja emisividad térmica, conjunto formado por vidrio exterior de baja emisividad térmica de 4 mm, cámara de aire deshidratada con perfil separador de aluminio y doble sellado perimetral, de 12 mm, y vidrio interior Float incoloro de 4 mm de espesor, fijada sobre carpintería con acuñado mediante calzos de apoyo perimetrales y laterales, sellado en frío con silicona sintética incolora, compatible con el material soporte. Incluso cortes del vidrio y colocación de junquillos.

NORMATIVA DE APLICACIÓN.

Ejecución NTE-FVE. Fachadas: Vidrios especiales.

CRITERIO DE MEDICIÓN EN PROYECTO.

Superficie de carpintería a acristalar, según documentación gráfica de Proyecto, incluyendo en cada hoja vidriera las dimensiones del bastidor.

CONDICIONES PREVIAS QUE HAN DE CUMPLIRSE ANTES DE LA EJECUCIÓN DE LAS UNIDADES DE OBRA.

DEL SOPORTE.

Se comprobará que la carpintería está completamente montada y fijada al elemento soporte. Se comprobará la ausencia de cualquier tipo de materia en los galces de la carpintería.

PROCESO DE EJECUCIÓN.

FASES DE EJECUCIÓN.

Colocación, calzado, montaje y ajuste en la carpintería. Sellado final de estanqueidad.

CONDICIONES DE TERMINACIÓN.

El acristalamiento quedará estanco. La sujeción de la hoja de vidrio al bastidor será correcta.

COMPROBACIÓN EN OBRA DE LAS MEDICIONES EFECTUADAS EN PROYECTO Y ABONO DE LAS MISMAS.

Se medirá la superficie realmente ejecutada según especificaciones de Proyecto, sumando, para cada una de las piezas, la superficie resultante de redondear por exceso cada una de sus aristas a múltiplos de 30 mm.

2.2.6.16 LUNA INCOLORA, ESPESOR 4 MM

CARACTERÍSTICAS TÉCNICAS.

Acrisolamiento con luna incolora, de 4 mm de espesor, fijada sobre carpintería con acañado mediante calzos de apoyo perimetrales y laterales, sellado en frío con silicona sintética incolora (no acrílica), compatible con el material soporte. Incluso cortes del vidrio y colocación de junquillos.

NORMATIVA DE APLICACIÓN.

Ejecución NTE-FVP. Fachadas: Vidrios planos.

CRITERIO DE MEDICIÓN EN PROYECTO.

Superficie de carpintería a acristalar, según documentación gráfica de Proyecto, incluyendo en cada hoja vidriera las dimensiones del bastidor.

CONDICIONES PREVIAS QUE HAN DE CUMPLIRSE ANTES DE LA EJECUCIÓN DE LAS UNIDADES DE OBRA.

DEL SOPORTE.

Se comprobará que la carpintería está completamente montada y fijada al elemento soporte. Se comprobará la ausencia de cualquier tipo de materia en los galces de la carpintería.

PROCESO DE EJECUCIÓN.

FASES DE EJECUCIÓN.

Limpieza de todo tipo de materias o suciedad que pudiera haberse depositado en el interior de los perfiles. Colocación, calzado, montaje y ajuste en la carpintería. Sellado final de estanqueidad.

CONDICIONES DE TERMINACIÓN.

El acristalamiento quedará estanco. La sujeción de la hoja de vidrio al bastidor será correcta.

COMPROBACIÓN EN OBRA DE LAS MEDICIONES EFECTUADAS EN PROYECTO Y ABONO DE LAS MISMAS.

Se medirá la superficie realmente ejecutada según especificaciones de Proyecto, sumando, para cada una de las piezas, la superficie resultante de redondear por exceso cada una de sus aristas a múltiplos de 30 mm.

2.2.6.17 LIMPIEZA DE FÁBRICA DE MAMPOSTERÍA

CARACTERÍSTICAS TÉCNICAS.

Limpieza de fachada de fábrica de mampostería en mal estado de conservación, mediante cepillado manual con agua y cepillo blando de raíces, hasta descubrir las zonas arenizadas, ampollas de pátina y fisuras de fábrica, previa eliminación de cascotes, detritus y material adherido; y posterior aclarado con abundante agua. Incluso acopio, retirada y carga de escombros y restos generados sobre camión o contenedor, considerando un grado de complejidad medio.

CRITERIO DE MEDICIÓN EN PROYECTO.

Superficie medida según documentación gráfica de Proyecto.

CONDICIONES PREVIAS QUE HAN DE CUMPLIRSE ANTES DE LA EJECUCIÓN DE LAS UNIDADES DE OBRA.

DEL SOPORTE.

Se comprobará que no se están realizando trabajos en la zona a limpiar.

AMBIENTALES.

Se suspenderán los trabajos cuando llueva con intensidad, nieve o exista viento excesivo.

PROCESO DE EJECUCIÓN.

FASES DE EJECUCIÓN.

Cepillado manual con agua de la superficie soporte. Retirada y acopio de los restos generados. Carga de los restos generados sobre camión o contenedor.

CONDICIONES DE TERMINACIÓN.

La zona de trabajo quedará en condiciones adecuadas para continuar las obras.

COMPROBACIÓN EN OBRA DE LAS MEDICIONES EFECTUADAS EN PROYECTO Y ABONO DE LAS MISMAS.

Se medirá la superficie realmente ejecutada según especificaciones de Proyecto.

2.2.7 PARTICIONES

2.2.7.1 ARMARIO EMPOTRADO DE 2 HOJAS CORREDERAS, DE 250x250x80 CM

CARACTERÍSTICAS TÉCNICAS.

Suministro y colocación de block de armario prefabricado para empotrar de dos hojas correderas, de 250x200x60 cm, compuesto de hoja de tablero aglomerado de 16 mm de espesor recubierto de resinas melamínicas con acabado en alto brillo, en costados, techo, suelo y división de maletero, y de 10 mm de espesor en el fondo; hoja de 19 mm de espesor y canto de 1,4 mm en PVC; barras de colgar en aluminio dorado, estriado y antidoblante, con soportes laterales de igual color; perfiles de aluminio plastificado en papel melamínico de alto brillo, guías de aluminio dorado y poleas para puertas correderas. Incluso módulos columna y baldas de división en maletero con acabado melamínico y cantos de PVC, molduras en MDF plastificadas, tapajuntas y zócalo. Elaborado en taller, con ajuste y fijación en obra. Totalmente montado.

CRITERIO DE MEDICIÓN EN PROYECTO.

Número de unidades previstas, según documentación gráfica de Proyecto.

CONDICIONES PREVIAS QUE HAN DE CUMPLIRSE ANTES DE LA EJECUCIÓN DE LAS UNIDADES DE OBRA DEL SOPORTE.

Se comprobará que los cerramientos del hueco están terminados.

PROCESO DE EJECUCIÓN.

FASES DE EJECUCIÓN.

Montaje de todos los elementos componentes del block.

CONDICIONES DE TERMINACIÓN.

El conjunto será sólido. Las hojas quedarán aplomadas y ajustadas.

CONSERVACIÓN Y MANTENIMIENTO.

Se protegerá frente a golpes y salpicaduras.

COMPROBACIÓN EN OBRA DE LAS MEDICIONES EFECTUADAS EN PROYECTO Y ABONO DE LAS MISMAS.

Se medirá el número de unidades realmente ejecutadas según especificaciones de Proyecto.

2.2.7.2 ARMARIO EMPOTRADO DE 3 HOJAS ABATIBLES, DE 250x155x60 CM.

CARACTERÍSTICAS TÉCNICAS.

Suministro y colocación de block de armario prefabricado para empotrar de tres hojas abatibles, de 250x150x60 cm, compuesto de hoja de tablero aglomerado de 16 mm de espesor recubierto de resinas melamínicas con acabado en alto brillo, en costados, techo, suelo y división de maletero, y de 10 mm de espesor en el fondo; hoja de 19 mm de espesor y canto de 1,4 mm en PVC; barras de colgar en aluminio dorado, estriado y antidoblante, con soportes laterales de igual color; bisagras rectas

de color cromado (4 unidades por puerta) y tiradores de color dorado para puertas abatibles. Incluso módulos columna y baldas de división en maletero con acabado melamínico y cantos de PVC, molduras en MDF plastificadas, tapajuntas y zócalo. Elaborado en taller, con ajuste y fijación en obra. Totalmente montado.

EJECUCIÓN, MEDICIÓN Y ABONO.

Como la unidad de obra PAF010

2.2.7.3 ARMARIO EMPOTRADO DE 5 HOJAS ABATIBLES, DE 250x250x60 CM

CARACTERÍSTICAS TÉCNICAS.

Suministro y colocación de block de armario prefabricado para empotrar de cuatro hojas abatibles, de 250x240x60 cm, compuesto de hoja de tablero aglomerado de 16 mm de espesor recubierto de resinas melamínicas con acabado en alto brillo, en costados, techo, suelo y división de maletero, y de 10 mm de espesor en el fondo; hoja de 19 mm de espesor y canto de 1,4 mm en PVC; barras de colgar en aluminio dorado, estriado y antidoblante, con soportes laterales de igual color; bisagras rectas de color cromado (4 unidades por puerta) y tiradores de color dorado para puertas abatibles. Incluso módulos columna y baldas de división en maletero con acabado melamínico y cantos de PVC, molduras en MDF plastificadas, tapajuntas y zócalo. Elaborado en taller, con ajuste y fijación en obra. Totalmente montado.

EJECUCIÓN, MEDICIÓN Y ABONO.

Como la unidad de obra PAF010

2.2.7.4 ARMARIO EMPOTRADO DE 6 HOJAS ABATIBLES, DE 250x280x60 CM

CARACTERÍSTICAS TÉCNICAS.

Suministro y colocación de block de armario prefabricado para empotrar de cuatro hojas abatibles, de 250x240x60 cm, compuesto de hoja de tablero aglomerado de 16 mm de espesor recubierto de resinas melamínicas con acabado en alto brillo, en costados, techo, suelo y división de maletero, y de 10 mm de espesor en el fondo; hoja de 19 mm de espesor y canto de 1,4 mm en PVC; barras de colgar en aluminio dorado, estriado y antidoblante, con soportes laterales de igual color; bisagras rectas de color cromado (4 unidades por puerta) y tiradores de color dorado para puertas abatibles. Incluso módulos columna y baldas de división en maletero con acabado melamínico y cantos de PVC, molduras en MDF plastificadas, tapajuntas y zócalo. Elaborado en taller, con ajuste y fijación en obra. Totalmente montado.

EJECUCIÓN, MEDICIÓN Y ABONO.

Como la unidad de obra PAF010

2.2.7.5 ARMARIO EMPOTRADO DE 8 HOJAS ABATIBLES, DE 250X400X60 CM

CARACTERÍSTICAS TÉCNICAS.

Suministro y colocación de block de armario prefabricado para empotrar de cuatro hojas abatibles, de 250x230x60 cm, compuesto de hoja de tablero aglomerado de 16 mm de espesor recubierto de resinas melamínicas con acabado en alto brillo, en costados, techo, suelo y división de maletero, y de 10 mm de espesor en el fondo; hoja de 19 mm de espesor y canto de 1,4 mm en PVC; barras de colgar en aluminio dorado, estriado y antidoblante, con soportes laterales de igual color; bisagras rectas de color cromado (4 unidades por puerta) y tiradores de color dorado para puertas abatibles. Incluso módulos columna y baldas de división en maletero con acabado melamínico y cantos de PVC, molduras en MDF plastificadas, tapajuntas y zócalo. Elaborado en taller, con ajuste y fijación en obra. Totalmente montado.

EJECUCIÓN, MEDICIÓN Y ABONO.

Como la unidad de obra PAF010

2.2.7.6 PASAMANOS DE ALUMINIO ANODIZADO ATORNILLADO

CARACTERÍSTICAS TÉCNICAS.

Suministro y colocación de pasamanos de aluminio anodizado, de 60x40 mm de sección, con anclajes del mismo material cada 1,50 m, para escalera de ida y vuelta, de dos tramos rectos con meseta intermedia. Incluso p/p de patas de agarre, fijación mediante atornillado en obra de fábrica con tacos y tornillos de acero. Elaborado en taller y montado en obra.

NORMATIVA DE APLICACIÓN.

Montaje CTE. DB SUA Seguridad de utilización y accesibilidad.

CRITERIO DE MEDICIÓN EN PROYECTO.

Longitud medida a ejes, según documentación gráfica de Proyecto.

CONDICIONES PREVIAS QUE HAN DE CUMPLIRSE ANTES DE LA EJECUCIÓN DE LAS UNIDADES DE OBRA.

DEL SOPORTE.

Se comprobará que la superficie del paramento soporte está terminada y revestida.

PROCESO DE EJECUCIÓN.

FASES DE EJECUCIÓN.

Replanteo de los puntos de fijación. Aplomado y nivelación. Fijación mediante atornillado en obra de fábrica. Resolución de las uniones entre tramos.

CONDICIONES DE TERMINACIÓN.

La fijación será adecuada. Tendrá buen aspecto.

CONSERVACIÓN Y MANTENIMIENTO.

Se protegerá contra golpes o cargas debidas al acarreo de materiales o a las actividades de la obra.

COMPROBACIÓN EN OBRA DE LAS MEDICIONES EFECTUADAS EN PROYECTO Y ABONO DE LAS MISMAS.

Se medirá, a ejes, la longitud realmente ejecutada según especificaciones de Proyecto.

2.2.7.7 PUERTA DE PASO ABATIBLE DE 203x82,5x3,5 CM.

CARACTERÍSTICAS TÉCNICAS.

Suministro y colocación de puerta de paso ciega, de una hoja de 203x82,5x3,5 cm, de tablero aglomerado directo, barnizada en taller, de roble recompuesto, modelo con moldura recta; precerco de pino país de 90x35 mm; galces de MDF, con rechapado de madera, de roble recompuesto de 90x20 mm; tapajuntas de MDF, con rechapado de madera, de roble recompuesto de 70x10 mm en ambas caras. Incluso herrajes de colgar, cierre y manivela sobre escudo de roseta de acero inoxidable Marino AISI 316L, serie básica. Ajuste de la hoja, fijación de los herrajes y ajuste final. Totalmente montada y probada por la empresa instaladora mediante las correspondientes pruebas de servicio (incluidas en este precio).

NORMATIVA DE APLICACIÓN.

Montaje NTE-PPM. Particiones: Puertas de madera.

CRITERIO DE MEDICIÓN EN PROYECTO.

Número de unidades previstas, según documentación gráfica de Proyecto.

CONDICIONES PREVIAS QUE HAN DE CUMPLIRSE ANTES DE LA EJECUCIÓN DE LAS UNIDADES DE OBRA.

DEL SOPORTE.

Se comprobará que están colocados los precercos de madera en la tabiquería interior. Se comprobará que las dimensiones del hueco y del precerco, así como el sentido de apertura, se corresponden con los de Proyecto.

PROCESO DE EJECUCIÓN.

FASES DE EJECUCIÓN.

Colocación de los herrajes de colgar. Colocación de la hoja. Colocación de los herrajes de cierre. Colocación de accesorios. Realización de pruebas de servicio.

CONDICIONES DE TERMINACIÓN.

El conjunto será sólido. Las hojas quedarán aplomadas y ajustadas.

PRUEBAS DE SERVICIO.

Funcionamiento de puertas.

Normativa de aplicación: NTE-PPM. Particiones: Puertas de madera

CONSERVACIÓN Y MANTENIMIENTO.

Se protegerá frente a golpes y salpicaduras.

COMPROBACIÓN EN OBRA DE LAS MEDICIONES EFECTUADAS EN PROYECTO Y ABONO DE LAS MISMAS.

Se medirá el número de unidades realmente ejecutadas según especificaciones de Proyecto.

2.2.7.8 PUERTA DE PASO CORREDERA DE 203x82,5x3,5 CM.

CARACTERÍSTICAS TÉCNICAS.

Suministro y colocación de puerta de paso corredera para armazón metálico, ciega, de una hoja de 203x82,5x3,5 cm, de tablero aglomerado directo, barnizada en taller, de roble recompuesto, modelo con moldura recta; precerco y armazón metálico no incluidos; galces de MDF, con rechapado de madera, de roble recompuesto de 90x20 mm; tapajuntas de MDF, con rechapado de madera, de roble recompuesto de 70x10 mm en ambas caras. Incluso herrajes de colgar, cierre y tirador simple de acero inoxidable, serie básica. Ajuste de la hoja, fijación de los herrajes y ajuste final. Totalmente montada y probada por la empresa instaladora mediante las correspondientes pruebas de servicio (incluidas en este precio).

NORMATIVA DE APLICACIÓN.

Montaje NTE-PPM. Particiones: Puertas de madera.

CRITERIO DE MEDICIÓN EN PROYECTO.

Número de unidades previstas, según documentación gráfica de Proyecto.

CONDICIONES PREVIAS QUE HAN DE CUMPLIRSE ANTES DE LA EJECUCIÓN DE LAS UNIDADES DE OBRA.

DEL SOPORTE.

Se comprobará que están colocados los precercos de madera en la tabiquería interior. Se comprobará que las dimensiones del hueco y del precerco, así como el sentido de apertura, se corresponden con los de Proyecto.

PROCESO DE EJECUCIÓN.

FASES DE EJECUCIÓN.

Colocación de los herrajes de colgar y guías. Colocación de la hoja. Colocación de los herrajes de cierre. Colocación de accesorios. Realización de pruebas de servicio.

CONDICIONES DE TERMINACIÓN.

El conjunto será sólido. Las hojas quedarán aplomadas y ajustadas.

PRUEBAS DE SERVICIO.

Funcionamiento de puertas.

Normativa de aplicación: NTE-PPM. Particiones: Puertas de madera

CONSERVACIÓN Y MANTENIMIENTO.

Se protegerá frente a golpes y salpicaduras.

COMPROBACIÓN EN OBRA DE LAS MEDICIONES EFECTUADAS EN PROYECTO Y ABONO DE LAS MISMAS.

Se medirá el número de unidades realmente ejecutadas según especificaciones de Proyecto.

2.2.7.9 PUERTA CORTAFUEGOS DE ACERO GALVANIZADO EI2 90-C5, DE 203x120,5x3x5 CM

CARACTERÍSTICAS TÉCNICAS.

Suministro y colocación de puerta cortafuegos pivotante homologada, EI2 90-C5, de una hoja de 63 mm de espesor, 800x2000 mm de luz y altura de paso, acabado lacado en color blanco formada por 2 chapas de acero galvanizado de 0,8 mm de espesor, plegadas, ensambladas y montadas, con cámara intermedia de lana de roca de alta densidad y placas de cartón yeso, sobre cerco de acero galvanizado de 1,5 mm de espesor con junta intumescente y garras de anclaje a obra, incluso cierrapuertas para uso moderado. Elaborada en taller, con ajuste y fijación en obra. Totalmente montada y probada.

CRITERIO DE MEDICIÓN EN PROYECTO.

Número de unidades previstas, según documentación gráfica de Proyecto.

CONDICIONES PREVIAS QUE HAN DE CUMPLIRSE ANTES DE LA EJECUCIÓN DE LAS UNIDADES DE OBRA.

DEL SOPORTE.

Se comprobará que las dimensiones del hueco y del cerco, así como el sentido de apertura, se corresponden con los de Proyecto.

PROCESO DE EJECUCIÓN.

FASES DE EJECUCIÓN.

Marcado de puntos de fijación y aplomado del cerco. Fijación del cerco al paramento. Sellado de juntas perimetrales. Colocación de la hoja. Colocación de herrajes de cierre y accesorios.

CONDICIONES DE TERMINACIÓN.

El conjunto será sólido. Las hojas quedarán aplomadas y ajustadas.

CONSERVACIÓN Y MANTENIMIENTO.

Se protegerá frente a golpes y salpicaduras.

COMPROBACIÓN EN OBRA DE LAS MEDICIONES EFECTUADAS EN PROYECTO Y ABONO DE LAS MISMAS.

Se medirá el número de unidades realmente ejecutadas según especificaciones de Proyecto.

2.2.7.10 TABIQUE CON PLACA DE YESO LAMINADO (15 + 48 + 15)

MEDIDAS PARA ASEGURAR LA COMPATIBILIDAD ENTRE LOS DIFERENTES PRODUCTOS, ELEMENTOS Y SISTEMAS CONSTRUCTIVOS QUE COMPONEN LA UNIDAD DE OBRA.

Todo elemento metálico que esté en contacto con el panel estará protegido contra la corrosión. Las tuberías que discurran entre paneles estarán debidamente aisladas para evitar condensaciones.

CARACTERÍSTICAS TÉCNICAS.

Suministro y montaje de tabique sencillo "PLACO" autoportante, de 78 mm de espesor total, sobre banda autoadhesiva, Banda 45 "PLACO", colocada debajo de los canales y montantes de arranque, formado por una estructura simple autoportante de perfiles metálicos de acero galvanizado formada por canales R 48 "PLACO" y montantes M 48 "PLACO", con una separación entre montantes de 600 mm y una disposición normal "N", a cada lado de la cual se atornilla una placa de yeso laminado A / UNE-EN 520 - 1200 / 2500 / 15 / borde afinado, Placa BA BA 15 "PLACO" en una cara y otra placa A / UNE-EN 520 - 1200 / 2500 / 15 / borde afinado, Placa BA BA 15 "PLACO" en la otra cara; aislamiento acústico mediante panel flexible de lana mineral, Supralaine "PLACO", según UNE-EN 13162, no revestido, de 45 mm de espesor, resistencia térmica 1,25 (m²K)/W, conductividad térmica 0,036 W/(mK), colocado en el alma. Incluso p/p de replanteo de la perfilería, zonas de paso y huecos; colocación en todo su perímetro de cintas o bandas estancas, en la superficie de apoyo o contacto de la perfilería con los paramentos; anclajes de canales y montantes metálicos; corte y fijación de las placas mediante tornillería; tratamiento de las zonas de paso y huecos; ejecución de ángulos; tratamiento de juntas mediante pasta y cinta de juntas; recibido de las cajas para alojamiento de mecanismos eléctricos y de paso de instalaciones, previo replanteo de su ubicación en las placas y perforación de las mismas y limpieza final. Totalmente terminado y listo para imprimir, pintar o revestir.

NORMATIVA DE APLICACIÓN.

Ejecución

- CTE. DB HE Ahorro de energía.
- UNE 102040 IN. Montajes de los sistemas de tabiquería de placas de yeso laminado con estructura metálica.
- NTE-PTP. Particiones: Tabiques de placas y paneles.

CRITERIO DE MEDICIÓN EN PROYECTO.

Superficie medida según documentación gráfica de Proyecto, sin duplicar esquinas ni encuentros, siguiendo los criterios de medición expuestos en la norma UNE 92305: para huecos de superficie mayor o igual a 5 m² e inferior o igual a 8 m², se deducirá la mitad del hueco y para huecos de superficie mayor a 8 m², se deducirá todo el hueco.

CONDICIONES PREVIAS QUE HAN DE CUMPLIRSE ANTES DE LA EJECUCIÓN DE LAS UNIDADES DE OBRA.

DEL SOPORTE.

Antes de iniciar los trabajos, se comprobará que están terminadas la estructura, la cubierta y la fachada, estando colocada en ésta la carpintería con su acristalamiento. Se dispondrá en obra de los cercos y precercos de puertas y armarios. La superficie horizontal de asiento de las placas debe estar nivelada y el solado, a ser posible, colocado y terminado, salvo cuando el solado pueda resultar dañado durante los trabajos de montaje; en este caso, deberá estar terminada su base de asiento. Los techos de la obra estarán acabados, siendo necesario que la superficie inferior del forjado quede revestida si no se van a realizar falsos techos. Las instalaciones, tanto de fontanería y calefacción como de electricidad, deberán encontrarse con las tomas de planta en espera, para su distribución posterior por el interior de los tabiques. Los conductos de ventilación y las bajantes estarán colocados.

PROCESO DE EJECUCIÓN.

FASES DE EJECUCIÓN.

Replanteo y trazado en el forjado inferior y en el superior de los tabiques a realizar. Colocación de banda de estanqueidad y canales inferiores, sobre solado terminado o base de asiento. Colocación de banda de estanqueidad y canales superiores, bajo forjados. Colocación y fijación de los montantes sobre los elementos horizontales. Colocación de las placas para el cierre de una de las caras del tabique, mediante fijaciones mecánicas. Colocación de los paneles de lana mineral entre los montantes. Cierre de la segunda cara con placas, mediante fijaciones mecánicas. Replanteo de las cajas para alojamiento de mecanismos eléctricos y de paso de instalaciones, y posterior perforación de las placas. Tratamiento de las juntas entre placas. Recibido de las cajas para alojamiento de mecanismos eléctricos y de paso de instalaciones.

CONDICIONES DE TERMINACIÓN.

El conjunto quedará monolítico, estable frente a esfuerzos horizontales, plano, de aspecto uniforme, aplomado y sin defectos.

CONSERVACIÓN Y MANTENIMIENTO.

Se protegerá frente a golpes. Se evitarán las humedades y la colocación de elementos pesados sobre los paneles.

COMPROBACIÓN EN OBRA DE LAS MEDICIONES EFECTUADAS EN PROYECTO Y ABONO DE LAS MISMAS.

Se medirá la superficie realmente ejecutada según especificaciones de Proyecto, sin duplicar esquinas ni encuentros, siguiendo los criterios de medición expuestos en la norma UNE 92305: para huecos de superficie mayor o igual a 5 m² e inferior o igual a 8 m², se deducirá la mitad del hueco y para huecos de superficie mayor a 8 m², se deducirá todo el hueco.

2.2.7.11 TABIQUE SENCILLO DE 20 MM TIPO "TRESPA"

CARACTERÍSTICAS TÉCNICAS.

Suministro y montaje de tabique sencillo "TRESPA" autoportante, de 90 mm de espesor total, formado por una estructura de perfiles de chapa de acero galvanizado de 70 mm de ancho, a base de montantes (elementos verticales) separados 400 mm entre ellos, y canales (elementos horizontales) a cada lado del cual se colocan las dos hojas iguales tipo Virtuon FR "TRESPA", de 600x2500x10 mm, acabado Beige Piedra, textura Satin con el sistema de fijación oculta TS2000. Incluso p/p de replanteo de la perfilería, zonas de paso y huecos; colocación en todo su perímetro de cintas o bandas estancas, en la superficie de apoyo o contacto de la perfilería con los paramentos; anclajes de canales y montantes metálicos; corte y fijación de las placas mediante tornillería; tratamiento de las zonas de paso y huecos; ejecución de ángulos; tratamiento de juntas mediante pasta y cinta de juntas; recibido de las cajas para alojamiento de mecanismos eléctricos y de paso de instalaciones, previo replanteo de su ubicación en las placas y perforación de las mismas, y limpieza final. Totalmente terminado (sin incluir en este precio el aislamiento a colocar entre montantes).

NORMATIVA DE APLICACIÓN.

Ejecución CTE. DB HE Ahorro de energía.

CRITERIO DE MEDICIÓN EN PROYECTO.

Superficie medida según documentación gráfica de Proyecto, sin duplicar esquinas ni encuentros, deduciendo los huecos de superficie mayor de 2 m².

CONDICIONES PREVIAS QUE HAN DE CUMPLIRSE ANTES DE LA EJECUCIÓN DE LAS UNIDADES DE OBRA.

DEL SOPORTE.

Antes de iniciar los trabajos, se comprobará que están terminadas la estructura, la cubierta y la fachada, estando colocada en ésta la carpintería con su acristalamiento. Se dispondrá en obra de los cercos y precercos de puertas y armarios. La superficie horizontal de asiento de las placas debe estar nivelada y el solado, a ser posible, colocado y terminado, salvo cuando el solado pueda resultar dañado durante los trabajos de montaje; en este caso, deberá estar terminada su base de asiento. Los techos de la obra estarán acabados, siendo necesario que la superficie inferior del forjado quede revestida si no se van a realizar falsos techos. Las instalaciones, tanto de fontanería y calefacción como de electricidad, deberán encontrarse con las tomas de planta en espera, para su distribución posterior por el interior de los tabiques. Los conductos de ventilación y las bajantes estarán colocados.

PROCESO DE EJECUCIÓN.

FASES DE EJECUCIÓN.

Replanteo y trazado en el forjado inferior y en el superior de los tabiques a realizar. Colocación de banda de estanqueidad y canales inferiores, sobre solado terminado o base de asiento. Colocación de banda de estanqueidad y canales superiores, bajo forjados. Colocación y fijación de los montantes sobre los elementos horizontales. Colocación de las placas para el cierre de una de las caras del tabique, mediante fijaciones mecánicas. Cierre de la segunda cara con placas, mediante fijaciones mecánicas. Replanteo de las cajas para alojamiento de mecanismos eléctricos y de paso de instalaciones, y posterior perforación de las placas. Tratamiento de las juntas entre placas. Recibido de las cajas para alojamiento de mecanismos eléctricos y de paso de instalaciones.

CONDICIONES DE TERMINACIÓN.

El conjunto quedará monolítico, estable frente a esfuerzos horizontales, plano, de aspecto uniforme, aplomado y sin defectos.

CONSERVACIÓN Y MANTENIMIENTO.

Se protegerá frente a golpes.

COMPROBACIÓN EN OBRA DE LAS MEDICIONES EFECTUADAS EN PROYECTO Y ABONO DE LAS MISMAS.

Se medirá la superficie realmente ejecutada según especificaciones de Proyecto, sin duplicar esquinas ni encuentros, siguiendo los criterios de medición expuestos en la norma UNE 92305 para las placas de yeso laminado y deduciendo los huecos de superficie mayor de 2 m² para el resto de placas.

2.2.7.12 AYUDAS DE ALBAÑILERÍA

CARACTERÍSTICAS TÉCNICAS.

Limpieza final de obra en edificio de otros usos, con una superficie construida media de 500 m², incluyendo los trabajos de eliminación de la suciedad y el polvo acumulado en paramentos y carpinterías, limpieza y desinfección de baños y aseos, limpieza de cristales y carpinterías exteriores, eliminación de manchas y restos de yeso y mortero adheridos en suelos y otros elementos, recogida y retirada de plásticos y cartones, todo ello junto con los demás restos de fin de obra depositados en el contenedor de residuos para su transporte a vertedero autorizado.

CRITERIO DE MEDICIÓN EN PROYECTO.

Número de unidades previstas, según documentación gráfica de Proyecto.

CONDICIONES PREVIAS QUE HAN DE CUMPLIRSE ANTES DE LA EJECUCIÓN DE LAS UNIDADES DE OBRA.

DEL SOPORTE.

Se comprobará que no quedan trabajos pendientes.

PROCESO DE EJECUCIÓN.

FASES DE EJECUCIÓN.

Trabajos de limpieza.

CONDICIONES DE TERMINACIÓN.

No quedarán manchas ni restos de obra o cualquier otro material.

COMPROBACIÓN EN OBRA DE LAS MEDICIONES EFECTUADAS EN PROYECTO Y ABONO DE LAS MISMAS.

Se medirá el número de unidades realmente ejecutadas según especificaciones de Proyecto.

2.2.8 INSTALACIONES

2.2.8.1 TERMO ELÉCTRICO 500 L

CARACTERÍSTICAS TÉCNICAS.

Suministro e instalación de termo eléctrico para el servicio de A.C.S., de suelo, resistencia blindada, capacidad 500 l, potencia 6000 W, formado por cuba de acero vitrificado, aislamiento de espuma de poliuretano, ánodo de sacrificio de magnesio, lámpara de control y termómetro. Incluso soporte y anclajes de fijación, válvula de seguridad antirretorno, llaves de corte de esfera y latiguillos flexibles, tanto en la entrada de agua como en la salida. Totalmente montado, conexionado y puesto en marcha por la empresa instaladora para la comprobación de su correcto funcionamiento.

CRITERIO DE MEDICIÓN EN PROYECTO.

Número de unidades previstas, según documentación gráfica de Proyecto.

CONDICIONES PREVIAS QUE HAN DE CUMPLIRSE ANTES DE LA EJECUCIÓN DE LAS UNIDADES DE OBRA.

DEL SOPORTE.

Se comprobará que el paramento soporte se encuentra completamente terminado.

PROCESO DE EJECUCIÓN.

FASES DE EJECUCIÓN.

Replanteo del aparato. Fijación en paramento mediante elementos de anclaje. Colocación del aparato y accesorios. Conexionado con las redes de conducción de agua, eléctrica y de tierra. Puesta en marcha.

CONDICIONES DE TERMINACIÓN.

El termo será accesible.

CONSERVACIÓN Y MANTENIMIENTO.

Se protegerá frente a golpes y salpicaduras.

COMPROBACIÓN EN OBRA DE LAS MEDICIONES EFECTUADAS EN PROYECTO Y ABONO DE LAS MISMAS.

Se medirá el número de unidades realmente ejecutadas según especificaciones de Proyecto.

2.2.8.2 EMISOR TÉRMICO SECO, POTENCIA 750 W

CARACTERÍSTICAS TÉCNICAS.

Suministro e instalación de emisor térmico seco, potencia 750 W, panel de control con selector de temperatura y programador y display digitales, de aluminio extruido, doble resistencia, de 6 elementos, de 495x575x75 mm, según UNE-EN 442-1, colocado sobre paramento vertical, según UNE-EN 442-1. Totalmente montado, conexionado y probado.

CRITERIO DE MEDICIÓN EN PROYECTO.

Número de unidades previstas, según documentación gráfica de Proyecto.

CONDICIONES PREVIAS QUE HAN DE CUMPLIRSE ANTES DE LA EJECUCIÓN DE LAS UNIDADES DE OBRA.

DEL SOPORTE.

Se comprobará que su situación se corresponde con la de Proyecto y que los paramentos están acabados.

PROCESO DE EJECUCIÓN.

FASES DE EJECUCIÓN.

Replanteo del emisor. Fijación de los soportes en el paramento. Colocación del aparato y accesorios. Conexionado.

CONDICIONES DE TERMINACIÓN.

El aparato quedará nivelado en ambas direcciones, en la posición prevista y fijado solidariamente a sus elementos de soporte.

CONSERVACIÓN Y MANTENIMIENTO.

Se protegerá frente a golpes y salpicaduras.

COMPROBACIÓN EN OBRA DE LAS MEDICIONES EFECTUADAS EN PROYECTO Y ABONO DE LAS MISMAS.

Se medirá el número de unidades realmente ejecutadas según especificaciones de Proyecto.

2.2.8.3 EMISOR TÉRMICO SECO, POTENCIA 1000 W

CARACTERÍSTICAS TÉCNICAS.

Suministro e instalación de emisor térmico seco, potencia 1000 W, panel de control con selector de temperatura y programador y display digitales, de aluminio extruido, doble resistencia, de 8 elementos, de 655x575x75 mm, según UNE-EN 442-1, colocado sobre paramento vertical, según UNE-EN 442-1. Totalmente montado, conexionado y probado.

EJECUCIÓN, MEDICIÓN Y ABONO.

Como la unidad de obra ICM010b

2.2.8.4 EMISOR TÉRMICO SECO, POTENCIA 1250 W

CARACTERÍSTICAS TÉCNICAS.

Suministro e instalación de emisor térmico seco, potencia 1250 W, panel de control con selector de temperatura y programador y display digitales, de aluminio extruido, doble resistencia, de 10 elementos, de 815x575x75 mm, según UNE-EN 442-1, colocado sobre paramento vertical, según UNE-EN 442-1. Totalmente montado, conexionado y probado.

EJECUCIÓN, MEDICIÓN Y ABONO.

Como la unidad de obra ICM010b

2.2.8.5 CAPTADOR SOLAR TÉRMICO 6 MÓDULOS

MEDIDAS PARA ASEGURAR LA COMPATIBILIDAD ENTRE LOS DIFERENTES PRODUCTOS, ELEMENTOS Y SISTEMAS CONSTRUCTIVOS QUE COMPONEN LA UNIDAD DE OBRA.

Se instalarán manguitos electrolíticos entre metales de distinto potencial.

CARACTERÍSTICAS TÉCNICAS.

Suministro e instalación de captador solar térmico formado por batería de 6 módulos, compuesto cada uno de ellos de un captador solar térmico plano, con panel de montaje vertical de 1135x2115x112 mm, superficie útil 2,1 m², rendimiento óptico 0,75 y coeficiente de pérdidas primario 3,993 W/m²K, según UNE-EN 12975-2, compuesto de: panel de vidrio templado de bajo contenido en hierro (solar granulado), de 3,2 mm de espesor y alta transmitancia (92%); estructura trasera en bandeja de polietileno reciclable resistente a la intemperie (resina ABS); bastidor de fibra de vidrio reforzada con polímeros; absorbedor de cobre con revestimiento selectivo de cromo negro de alto rendimiento; parrilla de 8 tubos de cobre soldados en omega sin metal de aportación; aislamiento de lana mineral de 60 mm de espesor y uniones mediante manguitos flexibles con abrazaderas de ajuste rápido, colocados sobre estructura soporte para cubierta inclinada. Incluso accesorios de montaje y fijación, conjunto de conexiones hidráulicas entre captadores solares térmicos, líquido de relleno para captador solar térmico, válvula de seguridad, purgador, válvulas de corte y demás accesorios. Totalmente montado, conexionado y probado.

CRITERIO DE MEDICIÓN EN PROYECTO.

Número de unidades previstas, según documentación gráfica de Proyecto.

CONDICIONES PREVIAS QUE HAN DE CUMPLIRSE ANTES DE LA EJECUCIÓN DE LAS UNIDADES DE OBRA.

DEL SOPORTE.

Se comprobará que su situación se corresponde con la de Proyecto y que la zona de ubicación está completamente terminada y exenta de cualquier tipo de material sobrante de trabajos efectuados con anterioridad.

AMBIENTALES.

Se suspenderán los trabajos cuando llueva, nieve o la velocidad del viento sea superior a 50 km/h.

PROCESO DE EJECUCIÓN.

FASES DE EJECUCIÓN.

Replanteo del conjunto. Colocación de la estructura soporte. Colocación y fijación de los paneles sobre la estructura soporte. Conexionado con la red de conducción de agua. Llenado del circuito.

CONDICIONES DE TERMINACIÓN.

Todos los componentes de la instalación quedarán limpios de cualquier resto de suciedad y debidamente señalizados.

CONSERVACIÓN Y MANTENIMIENTO.

Se protegerá frente a golpes y salpicaduras. Se mantendrán taponados los captadores hasta su puesta en funcionamiento.

COMPROBACIÓN EN OBRA DE LAS MEDICIONES EFECTUADAS EN PROYECTO Y ABONO DE LAS MISMAS.

Se medirá el número de unidades realmente ejecutadas según especificaciones de Proyecto.

2.2.8.6 RED DE TOMA DE TIERRA PARA ESTRUCTURA

CARACTERÍSTICAS TÉCNICAS.

Suministro e instalación de red de toma de tierra para estructura de hormigón del edificio compuesta por 96 m de cable conductor de cobre desnudo recocido de 35 mm² de sección para la línea principal de toma de tierra del edificio, enterrado a una profundidad mínima de 80 cm, 3 m de cable conductor de cobre desnudo recocido de 35 mm² de sección para la línea de enlace de toma de tierra del pilar de hormigón a conectar y 8 picas para red de toma de tierra formada por pieza de acero cobreado con baño electrolítico de 15 mm de diámetro y 2 m de longitud, enterrada a una profundidad mínima de 80 cm. Incluso placa acodada de 3 mm de espesor, soldada en taller a la armadura del pilar, punto de separación pica-cable, soldaduras aluminotérmicas, registro de comprobación y puente de prueba. Totalmente montada, conexionada y probada por la empresa instaladora mediante las correspondientes pruebas de servicio (incluidas en este precio).

NORMATIVA DE APLICACIÓN.

Instalación

- REBT. Reglamento Electrotécnico para Baja Tensión.
- ITC-BT-18 y GUIA-BT-18. Instalaciones de puesta a tierra.
- ITC-BT-26 y GUIA-BT-26. Instalaciones interiores en viviendas. Prescripciones generales de instalación.

CRITERIO DE MEDICIÓN EN PROYECTO.

Número de unidades previstas, según documentación gráfica de Proyecto.

CONDICIONES PREVIAS QUE HAN DE CUMPLIRSE ANTES DE LA EJECUCIÓN DE LAS UNIDADES DE OBRA.

DEL SOPORTE.

Se comprobará que su situación y recorrido se corresponden con los de Proyecto, y que hay espacio suficiente para su instalación.

DEL CONTRATISTA.

Las instalaciones eléctricas de baja tensión se ejecutarán por instaladores autorizados en baja tensión, autorizados para el ejercicio de la actividad.

PROCESO DE EJECUCIÓN.

FASES DE EJECUCIÓN.

Replanteo. Conexión del electrodo y la línea de enlace. Montaje del punto de puesta a tierra. Trazado de la línea principal de tierra. Sujeción. Trazado de derivaciones de tierra. Conexión de las derivaciones. Conexión a masa de la red. Realización de pruebas de servicio.

CONDICIONES DE TERMINACIÓN.

Los contactos estarán debidamente protegidos para garantizar una continua y correcta conexión.

PRUEBAS DE SERVICIO.

Prueba de medida de la resistencia de puesta a tierra.

Normativa de aplicación: GUIA-BT-ANEXO 4. Verificación de las instalaciones eléctricas

CONSERVACIÓN Y MANTENIMIENTO.

Se protegerán todos los elementos frente a golpes, materiales agresivos, humedades y suciedad.

COMPROBACIÓN EN OBRA DE LAS MEDICIONES EFECTUADAS EN PROYECTO Y ABONO DE LAS MISMAS.

Se medirá el número de unidades realmente ejecutadas según especificaciones de Proyecto.

2.2.8.7 CAJA DE PROTECCIÓN Y MEDIDA CPM1-S2, DE HASTA 63 A DE INTENSIDAD

CARACTERÍSTICAS TÉCNICAS.

Suministro e instalación en el interior de hornacina mural, en vivienda unifamiliar o local, de caja de protección y medida CPM1-S2, de hasta 63 A de intensidad, para 1 contador monofásico, formada por una envolvente aislante, precintable, autoventilada y con mirilla de material transparente resistente a la acción de los rayos ultravioletas, para instalación empotrada. Incluso equipo completo de medida, bornes de conexión, bases cortacircuitos y fusibles para protección de la derivación individual. Normalizada por la empresa suministradora y preparada para acometida subterránea. Totalmente montada, conexiónada y probada.

NORMATIVA DE APLICACIÓN.

Instalación

- REBT. Reglamento Electrotécnico para Baja Tensión.
- ITC-BT-13, GUIA-BT-13. Instalaciones de enlace. Cajas generales de protección.
- Normas de la compañía suministradora.

CRITERIO DE MEDICIÓN EN PROYECTO.

Número de unidades previstas, según documentación gráfica de Proyecto.

CONDICIONES PREVIAS QUE HAN DE CUMPLIRSE ANTES DE LA EJECUCIÓN DE LAS UNIDADES DE OBRA.

DEL SOPORTE.

Se comprobará que su situación se corresponde con la de Proyecto y que la zona de ubicación está completamente terminada.

DEL CONTRATISTA.

Las instalaciones eléctricas de baja tensión se ejecutarán por instaladores autorizados en baja tensión, autorizados para el ejercicio de la actividad.

PROCESO DE EJECUCIÓN.

FASES DE EJECUCIÓN.

Replanteo de la situación de los conductos y anclajes de la caja. Fijación. Colocación de tubos y piezas especiales. Conexionado.

CONDICIONES DE TERMINACIÓN.

Se garantizará el acceso permanente desde la vía pública y las condiciones de seguridad.

COMPROBACIÓN EN OBRA DE LAS MEDICIONES EFECTUADAS EN PROYECTO Y ABONO DE LAS MISMAS.

Se medirá el número de unidades realmente ejecutadas según especificaciones de Proyecto.

2.2.8.8 LÍNEA GENERAL DE ALIMENTACIÓN.

CARACTERÍSTICAS TÉCNICAS.

Suministro e instalación de línea general de alimentación enterrada, que enlaza la caja general de protección con la centralización de contadores, formada por cables unipolares con conductores de cobre, RZ1-K (AS) 3x25+2G16 mm², siendo su tensión asignada de 0,6/1 kV, bajo tubo protector de polietileno de doble pared, de 110 mm de diámetro, resistencia a compresión mayor de 250 N, suministrado en rollo, colocado sobre cama o lecho de arena de 10 cm de espesor, debidamente compactada y nivelada mediante equipo manual con pisón vibrante, relleno lateral compactando hasta los riñones y posterior relleno con la misma arena hasta 10 cm por encima de la generatriz superior de la tubería, sin incluir la excavación ni el posterior relleno principal de las zanjas. Incluso hilo guía. Totalmente montada, conexcionada y probada.

NORMATIVA DE APLICACIÓN.

Instalación

- REBT. Reglamento Electrotécnico para Baja Tensión.
- ITC-BT-14 y GUIA-BT-14. Instalaciones de enlace. Línea general de alimentación.

Instalación y colocación de los tubos

- UNE 20460-5-523. Instalaciones eléctricas en edificios. Parte 5: Selección e instalación de materiales eléctricos. Capítulo 523: Intensidades admisibles en sistemas de conducción de cables.
- ITC-BT-19 y GUIA-BT-19. Instalaciones interiores o receptoras. Prescripciones generales.
- ITC-BT-20 y GUIA-BT-20. Instalaciones interiores o receptoras. Sistemas de instalación.
- ITC-BT-21 y GUIA-BT-21. Instalaciones interiores o receptoras. Tubos y canales protectoras.

CRITERIO DE MEDICIÓN EN PROYECTO.

Longitud medida según documentación gráfica de Proyecto.

CONDICIONES PREVIAS QUE HAN DE CUMPLIRSE ANTES DE LA EJECUCIÓN DE LAS UNIDADES DE OBRA.

DEL SOPORTE.

Se comprobará que su situación y recorrido se corresponden con los de Proyecto, y que hay espacio suficiente para su instalación.

DEL CONTRATISTA.

Las instalaciones eléctricas de baja tensión se ejecutarán por instaladores autorizados en baja tensión, autorizados para el ejercicio de la actividad.

PROCESO DE EJECUCIÓN.

FASES DE EJECUCIÓN.

Replanteo y trazado de la zanja. Ejecución del lecho de arena para asiento del tubo. Colocación del tubo en la zanja. Tendido de cables. Conexión. Ejecución del relleno envolvente.

CONDICIONES DE TERMINACIÓN.

Los registros serán accesibles desde zonas comunitarias.

CONSERVACIÓN Y MANTENIMIENTO.

Se protegerá de la humedad y del contacto con materiales agresivos.

COMPROBACIÓN EN OBRA DE LAS MEDICIONES EFECTUADAS EN PROYECTO Y ABONO DE LAS MISMAS.

Se medirá la longitud realmente ejecutada según especificaciones de Proyecto.

2.2.8.9 RED ELÉCTRICA DE DISTRIBUCIÓN INTERIOR

CARACTERÍSTICAS TÉCNICAS.

Suministro e instalación de red eléctrica de distribución interior para local de 600 m², compuesta de los siguientes elementos: CUADRO GENERAL DE MANDO Y PROTECCIÓN formado por caja empotrable de material aislante con puerta opaca, para alojamiento del interruptor de control de potencia (ICP) (no incluido en este precio) en compartimento independiente y precintable y de los siguientes dispositivos: 1 interruptor general automático (IGA) de corte omnipolar, 6 interruptores diferenciales de 40 A, 7 interruptores automáticos de 10 A, 4 interruptores automáticos de 16 A, 2 interruptores automáticos de 25 A; CIRCUITOS INTERIORES constituidos por cables unipolares con conductores de cobre, ES07Z1-K (AS) 3G2,5 mm² y 5G6 mm², bajo tubo protector de PVC flexible, corrugado, con IP 545, para canalización empotrada: 3 circuitos para alumbrado, 3 circuitos para tomas de corriente, 2 circuitos para calefacción eléctrica, 3 circuitos para alumbrado de emergencia, 1 circuito para cierre automatizado, 1 circuito para sistema de detección y alarma de incendios; MECANISMOS: gama básica (tecla o tapa y marco: blanco; embellecedor: blanco). Totalmente montada, conexionada y probada.

NORMATIVA DE APLICACIÓN.

Instalación

- REBT. Reglamento Electrotécnico para Baja Tensión.
- ITC-BT-10 y GUIA-BT-10. Previsión de cargas para suministros en baja tensión.
- ITC-BT-17 y GUIA-BT-17. Instalaciones de enlace. Dispositivos generales e individuales de mando y protección. Interruptor de control de potencia.
- Normas de la compañía suministradora.

CRITERIO DE MEDICIÓN EN PROYECTO.

Número de unidades previstas, según documentación gráfica de Proyecto.

CONDICIONES PREVIAS QUE HAN DE CUMPLIRSE ANTES DE LA EJECUCIÓN DE LAS UNIDADES DE OBRA.

DEL SOPORTE.

Se comprobará que su situación y recorrido se corresponden con los de Proyecto, que hay espacio suficiente para su instalación y que la zona de ubicación está completamente terminada. Se comprobarán las separaciones mínimas de las conducciones con otras instalaciones.

DEL CONTRATISTA.

Las instalaciones eléctricas de baja tensión se ejecutarán por instaladores autorizados en baja tensión, autorizados para el ejercicio de la actividad.

PROCESO DE EJECUCIÓN.

FASES DE EJECUCIÓN.

Replanteo y trazado de canalizaciones. Colocación de la caja para el cuadro. Montaje de los componentes. Colocación y fijación de los tubos. Colocación de cajas de derivación y de empotrar. Tendido y conexionado de cables. Colocación de mecanismos.

CONDICIONES DE TERMINACIÓN.

La instalación podrá revisarse con facilidad.

CONSERVACIÓN Y MANTENIMIENTO.

Se protegerá de la humedad y del contacto con materiales agresivos.

COMPROBACIÓN EN OBRA DE LAS MEDICIONES EFECTUADAS EN PROYECTO Y ABONO DE LAS MISMAS.

Se medirá el número de unidades realmente ejecutadas según especificaciones de Proyecto.

2.2.8.10 ACOMETIDA ENTERRADA DE ABASTECIMIENTO DE AGUA POTABLE DE 2 M DE LONGITUD Ø 40 MM

CARACTERÍSTICAS TÉCNICAS.

Suministro y montaje de acometida enterrada para abastecimiento de agua potable de 2 m de longitud, que une la red general de distribución de agua potable de la empresa suministradora con la instalación general del edificio, continua en todo su recorrido sin uniones o empalmes intermedios no registrables, formada por tubo de polietileno de alta densidad banda azul (PE-100), de 40 mm de diámetro exterior, PN = 16 atm y 3,7 mm de espesor, colocada sobre cama o lecho de arena de 15 cm de espesor, en el fondo de la zanja previamente excavada, debidamente compactada y nivelada mediante equipo manual con pisón vibrante, relleno lateral compactando hasta los riñones y posterior relleno con la misma arena hasta 10 cm por encima de la generatriz superior de la tubería; collarín de toma en carga colocado sobre la red general de distribución que sirve de enlace entre la acometida y la red; llave de corte de esfera de 1 1/4" de diámetro con mando de cuadradillo colocada mediante unión roscada, situada junto a la edificación, fuera de los límites de la propiedad, alojada en arqueta prefabricada de polipropileno de 30x30x30 cm, colocada sobre solera de hormigón en masa HM-20/P/20/I de 15 cm de espesor. Incluso p/p de accesorios y piezas especiales, demolición y levantado del firme existente, posterior reposición con hormigón en masa HM-20/P/20/I, y conexión a la red. Sin incluir la excavación ni el posterior relleno principal. Totalmente montada, conexionada y probada por la empresa instaladora mediante las correspondientes pruebas de servicio (incluidas en este precio).

NORMATIVA DE APLICACIÓN.

Elaboración, transporte y puesta en obra del hormigón

- Instrucción de Hormigón Estructural (EHE-08).

Instalación

- CTE. DB HS Salubridad.

CRITERIO DE MEDICIÓN EN PROYECTO.

Número de unidades previstas, según documentación gráfica de Proyecto.

CONDICIONES PREVIAS QUE HAN DE CUMPLIRSE ANTES DE LA EJECUCIÓN DE LAS UNIDADES DE OBRA.

DEL SOPORTE.

Se comprobará que el trazado de las zanjas corresponde con el de Proyecto. Se tendrán en cuenta las separaciones mínimas de la acometida con otras instalaciones.

PROCESO DE EJECUCIÓN.

FASES DE EJECUCIÓN.

Replanteo y trazado de la acometida, coordinado con el resto de instalaciones o elementos que puedan tener interferencias. Rotura del pavimento con compresor. Eliminación de las tierras sueltas del fondo de la excavación. Vertido y compactación del hormigón en formación de solera. Colocación de la arqueta prefabricada. Vertido de la arena en el fondo de la zanja. Colocación de la tubería. Montaje de la llave de corte. Colocación de la tapa. Ejecución del relleno envolvente. Empalme de la acometida con la red general del municipio. Realización de pruebas de servicio.

CONDICIONES DE TERMINACIÓN.

La acometida tendrá resistencia mecánica. El conjunto será estanco.

PRUEBAS DE SERVICIO.

Prueba de resistencia mecánica y estanqueidad.

Normativa de aplicación:

- CTE. DB HS Salubridad
- UNE-ENV 12108. Sistemas de canalización en materiales plásticos. Práctica recomendada para la instalación en el interior de la estructura de los edificios de sistemas de canalización a presión de agua caliente y fría destinada al consumo humano

CONSERVACIÓN Y MANTENIMIENTO.

Se protegerá frente a golpes.

COMPROBACIÓN EN OBRA DE LAS MEDICIONES EFECTUADAS EN PROYECTO Y ABONO DE LAS MISMAS.

Se medirá el número de unidades realmente ejecutadas según especificaciones de Proyecto.

2.2.8.11 ALIMENTACIÓN DE AGUA POTABLE DE 12,6 M DE LONGITUD, ENTERRADA Ø 40 MM

MEDIDAS PARA ASEGURAR LA COMPATIBILIDAD ENTRE LOS DIFERENTES PRODUCTOS, ELEMENTOS Y SISTEMAS CONSTRUCTIVOS QUE COMPONEN LA UNIDAD DE OBRA.

Se evitará utilizar materiales diferentes en una misma instalación.

CARACTERÍSTICAS TÉCNICAS.

Suministro y montaje de alimentación de agua potable de 12,6 m de longitud, enterrada, formada por tubo de polietileno de alta densidad banda azul (PE-100), de 40 mm de diámetro exterior, PN = 16 atm y 3,7 mm de espesor, colocado sobre cama o lecho de arena de 10 cm de espesor, en el fondo de la zanja previamente excavada, debidamente compactada y nivelada mediante equipo manual con pisón vibrante, relleno lateral compactando hasta los riñones y posterior relleno con la misma arena hasta 10 cm por encima de la generatriz superior de la tubería; llave de corte de compuerta de latón fundido de 1 1/4", alojada en arqueta prefabricada de polipropileno de 30x30x30 cm. Incluso p/p de accesorios y piezas especiales colocados mediante unión con anillo de retención, y demás material auxiliar. Sin incluir la excavación ni el posterior relleno principal de las zanjas. Totalmente montada, conexionada y probada por la empresa instaladora mediante las correspondientes pruebas de servicio (incluidas en este precio).

NORMATIVA DE APLICACIÓN.

Instalación

- CTE. DB HS Salubridad.
- Normas de la compañía suministradora.

CRITERIO DE MEDICIÓN EN PROYECTO.

Número de unidades previstas, según documentación gráfica de Proyecto.

CONDICIONES PREVIAS QUE HAN DE CUMPLIRSE ANTES DE LA EJECUCIÓN DE LAS UNIDADES DE OBRA.

DEL SOPORTE.

Se comprobará que su situación y recorrido se corresponden con los de Proyecto, y que hay espacio suficiente para su instalación.

PROCESO DE EJECUCIÓN.

FASES DE EJECUCIÓN.

Replanteo y trazado. Eliminación de las tierras sueltas del fondo de la excavación. Vertido y compactación del hormigón en formación de solera. Colocación de la arqueta prefabricada. Vertido de la arena en el fondo de la zanja. Colocación de la tubería. Montaje de la llave de corte general. Colocación de la tapa de arqueta. Ejecución del relleno envolvente. Realización de pruebas de servicio.

CONDICIONES DE TERMINACIÓN.

La instalación tendrá resistencia mecánica. El conjunto será estanco.

PRUEBAS DE SERVICIO.

Prueba de resistencia mecánica y estanqueidad.

Normativa de aplicación:

- CTE. DB HS Salubridad
- UNE-ENV 12108. Sistemas de canalización en materiales plásticos. Práctica recomendada para la instalación en el interior de la estructura de los edificios de sistemas de canalización a presión de agua caliente y fría destinada al consumo humano

CONSERVACIÓN Y MANTENIMIENTO.

Se protegerá frente a golpes.

COMPROBACIÓN EN OBRA DE LAS MEDICIONES EFECTUADAS EN PROYECTO Y ABONO DE LAS MISMAS.

Se medirá el número de unidades realmente ejecutadas según especificaciones de Proyecto.

2.2.8.12 PREINSTALACIÓN DE CONTADOR GENERAL DE AGUA

CARACTERÍSTICAS TÉCNICAS.

Preinstalación de contador general de agua 1 1/2" DN 40 mm, colocado en hornacina, conectado al ramal de acometida y al tubo de alimentación, formada por llave de corte general de compuerta de latón fundido; grifo de comprobación; filtro retenedor de residuos; válvula de retención de latón y llave de salida de compuerta de latón fundido. Incluso marco y tapa de fundición dúctil para registro y demás material auxiliar. Totalmente montada, conexionada y probada. Sin incluir el precio del contador.

NORMATIVA DE APLICACIÓN.

Instalación

- CTE. DB HS Salubridad.
- Normas de la compañía suministradora.

CRITERIO DE MEDICIÓN EN PROYECTO.

Número de unidades previstas, según documentación gráfica de Proyecto.

CONDICIONES PREVIAS QUE HAN DE CUMPLIRSE ANTES DE LA EJECUCIÓN DE LAS UNIDADES DE OBRA.

DEL SOPORTE.

Se comprobará que su situación se corresponde con la de Proyecto, que el recinto se encuentra terminado, con sus elementos auxiliares, y que sus dimensiones son correctas.

PROCESO DE EJECUCIÓN.

FASES DE EJECUCIÓN.

Replanteo. Colocación y fijación de accesorios y piezas especiales. Conexionado.

CONDICIONES DE TERMINACIÓN.

El conjunto será estanco.

CONSERVACIÓN Y MANTENIMIENTO.

Se cerrará la salida de la conducción hasta la colocación del contador divisionario por parte de la compañía suministradora.

COMPROBACIÓN EN OBRA DE LAS MEDICIONES EFECTUADAS EN PROYECTO Y ABONO DE LAS MISMAS.

Se medirá el número de unidades realmente ejecutadas según especificaciones de Proyecto.

2.2.8.13 MONTANTE EMPOTRADA DE PVC DE Ø 32 MM DE DIÁMETRO EXTERIOR, PN=16 ATM.

CARACTERÍSTICAS TÉCNICAS.

Suministro y montaje de tubería para montante de fontanería, empotrada en paramento, formada por tubo de policloruro de vinilo clorado (PVC-C), de 32 mm de diámetro exterior, PN=16 atm y 2,4 mm de espesor. Incluso p/p de material auxiliar para montaje y sujeción a la obra, accesorios y piezas especiales colocados mediante unión encolada. Totalmente montada, conexionada y probada por la empresa instaladora mediante las correspondientes pruebas de servicio (incluidas en este precio).

NORMATIVA DE APLICACIÓN.

Instalación CTE. DB HS Salubridad.

CRITERIO DE MEDICIÓN EN PROYECTO.

Longitud medida según documentación gráfica de Proyecto.

CONDICIONES PREVIAS QUE HAN DE CUMPLIRSE ANTES DE LA EJECUCIÓN DE LAS UNIDADES DE OBRA.

DEL SOPORTE.

Se comprobará que su situación y recorrido se corresponden con los de Proyecto, y que hay espacio suficiente para su instalación.

PROCESO DE EJECUCIÓN.

FASES DE EJECUCIÓN.

Replanteo del recorrido de las tuberías. Colocación y fijación de tubos, accesorios y piezas especiales. Realización de pruebas de servicio.

CONDICIONES DE TERMINACIÓN.

La instalación tendrá resistencia mecánica. El conjunto será estanco.

PRUEBAS DE SERVICIO.

Prueba de resistencia mecánica y estanqueidad.

Normativa de aplicación:

- CTE. DB HS Salubridad
- UNE-ENV 12108. Sistemas de canalización en materiales plásticos. Práctica recomendada para la instalación en el interior de la estructura de los edificios de sistemas de canalización a presión de agua caliente y fría destinada al consumo humano

COMPROBACIÓN EN OBRA DE LAS MEDICIONES EFECTUADAS EN PROYECTO Y ABONO DE LAS MISMAS.

Se medirá la longitud realmente ejecutada según especificaciones de Proyecto.

2.2.8.14 MONTANTE EMPOTRADA DE PVC DE Ø 25 MM DE DIÁMETRO EXTERIOR, PN=25 ATM.

CARACTERÍSTICAS TÉCNICAS.

Suministro y montaje de tubería para montante de fontanería, empotrada en paramento, formada por tubo de policloruro de vinilo clorado (PVC-C), de 25 mm de diámetro exterior, PN=25 atm y 2,8 mm de espesor. Incluso p/p de material auxiliar para montaje y sujeción a la obra, accesorios y piezas especiales colocados mediante unión encolada. Totalmente montada, conexionada y probada por la empresa instaladora mediante las correspondientes pruebas de servicio (incluidas en este precio).

NORMATIVA DE APLICACIÓN.

Instalación CTE. DB HS Salubridad.

EJECUCIÓN, MEDICIÓN Y ABONO.

Como la unidad de obra IFM005

2.2.8.15 TUBERÍA PARA INSTALACIÓN INTERIOR DE FONTANERÍA DE PVC Ø15 MM. PN=25 ATM

MEDIDAS PARA ASEGURAR LA COMPATIBILIDAD ENTRE LOS DIFERENTES PRODUCTOS, ELEMENTOS Y SISTEMAS CONSTRUCTIVOS QUE COMPONEN LA UNIDAD DE OBRA.

Se evitará utilizar materiales diferentes en una misma instalación.

CARACTERÍSTICAS TÉCNICAS.

Suministro y montaje de tubería para instalación interior, colocada superficialmente y fijada al paramento, formada por tubo de policloruro de vinilo clorado (PVC-C), de 16 mm de diámetro exterior, PN=25 atm y 1,8 mm de espesor. Incluso p/p de material auxiliar para montaje y sujeción a la obra, accesorios y piezas especiales colocados mediante unión encolada. Totalmente montada, conexionada y probada por la empresa instaladora mediante las correspondientes pruebas de servicio (incluidas en este precio).

NORMATIVA DE APLICACIÓN.

Instalación CTE. DB HS Salubridad.

CRITERIO DE MEDICIÓN EN PROYECTO.

Longitud medida según documentación gráfica de Proyecto.

CONDICIONES PREVIAS QUE HAN DE CUMPLIRSE ANTES DE LA EJECUCIÓN DE LAS UNIDADES DE OBRA.

DEL SOPORTE.

Se comprobará que su situación y recorrido se corresponden con los de Proyecto, y que hay espacio suficiente para su instalación.

PROCESO DE EJECUCIÓN.

FASES DE EJECUCIÓN.

Replanteo y trazado. Colocación y fijación de tubo y accesorios. Realización de pruebas de servicio.

CONDICIONES DE TERMINACIÓN.

Las conducciones dispondrán de tapones de cierre, colocados en los puntos de salida de agua, hasta la recepción de los aparatos sanitarios y la grifería.

PRUEBAS DE SERVICIO.

Prueba de resistencia mecánica y estanqueidad.

Normativa de aplicación:

- CTE. DB HS Salubridad
- UNE-ENV 12108. Sistemas de canalización en materiales plásticos. Práctica recomendada para la instalación en el interior de la estructura de los edificios de sistemas de canalización a presión de agua caliente y fría destinada al consumo humano

CONSERVACIÓN Y MANTENIMIENTO.

Se protegerá frente a golpes y salpicaduras.

COMPROBACIÓN EN OBRA DE LAS MEDICIONES EFECTUADAS EN PROYECTO Y ABONO DE LAS MISMAS.

Se medirá la longitud realmente ejecutada según especificaciones de Proyecto.

2.2.8.16 TUBERÍA PARA INSTALACIÓN INTERIOR DE FONTANERÍA DE PVC Ø20 MM. PN=25 ATM

CARACTERÍSTICAS TÉCNICAS.

Suministro y montaje de tubería para instalación interior, colocada superficialmente y fijada al paramento, formada por tubo de policloruro de vinilo clorado (PVC-C), de 20 mm de diámetro exterior, PN=25 atm y 2,3 mm de espesor. Incluso p/p de material auxiliar para montaje y sujeción a la obra, accesorios y piezas especiales colocados mediante unión encolada. Totalmente montada, conexionada y probada por la empresa instaladora mediante las correspondientes pruebas de servicio (incluidas en este precio).

NORMATIVA DE APLICACIÓN.

Instalación CTE. DB HS Salubridad.

EJECUCIÓN, MEDICIÓN Y ABONO.

Como la unidad de obra IFI005

2.2.8.17 TUBERÍA PARA INSTALACIÓN INTERIOR DE FONTANERÍA DE PVC Ø25 MM. PN=25 ATM

CARACTERÍSTICAS TÉCNICAS.

Suministro y montaje de tubería para instalación interior, colocada superficialmente y fijada al paramento, formada por tubo de policloruro de vinilo clorado (PVC-C), de 25 mm de diámetro exterior, PN=25 atm y 2,8 mm de espesor. Incluso p/p de material auxiliar para montaje y sujeción a la obra, accesorios y piezas especiales colocados mediante unión encolada. Totalmente montada, conexionada y probada por la empresa instaladora mediante las correspondientes pruebas de servicio (incluidas en este precio).

NORMATIVA DE APLICACIÓN.

Instalación CTE. DB HS Salubridad.

EJECUCIÓN, MEDICIÓN Y ABONO.

Como la unidad de obra IFI005

2.2.8.18 TUBERÍA PARA INSTALACIÓN INTERIOR DE FONTANERÍA DE PVC Ø32 MM. PN=25 ATM

CARACTERÍSTICAS TÉCNICAS.

Suministro y montaje de tubería para instalación interior, colocada superficialmente y fijada al paramento, formada por tubo de policloruro de vinilo clorado (PVC-C), de 32 mm de diámetro exterior, PN=25 atm y 3,6 mm de espesor. Incluso p/p de material auxiliar para montaje y sujeción a la obra, accesorios y piezas especiales colocados mediante unión encolada. Totalmente montada, conexionada y probada por la empresa instaladora mediante las correspondientes pruebas de servicio (incluidas en este precio).

NORMATIVA DE APLICACIÓN.

Instalación CTE. DB HS Salubridad.

EJECUCIÓN, MEDICIÓN Y ABONO.

Como la unidad de obra IFI005

2.2.8.19 TUBERÍA PARA INSTALACIÓN INTERIOR DE FONTANERÍA DE PVC Ø40 MM. PN=25 ATM

CARACTERÍSTICAS TÉCNICAS.

Suministro y montaje de tubería para instalación interior, colocada superficialmente y fijada al paramento, formada por tubo de policloruro de vinilo clorado (PVC-C), de 40 mm de diámetro exterior, PN=25 atm y 4,5 mm de espesor. Incluso p/p de material auxiliar para montaje y sujeción a la obra, accesorios y piezas especiales colocados mediante unión encolada. Totalmente montada, conexionada y probada por la empresa instaladora mediante las correspondientes pruebas de servicio (incluidas en este precio).

NORMATIVA DE APLICACIÓN.

Instalación CTE. DB HS Salubridad.

EJECUCIÓN, MEDICIÓN Y ABONO.

Como la unidad de obra IFI005

2.2.8.20 LUMINARIA LINEAL EMPOTRADA TRUELINE DE 1.20x0.08 CM

CARACTERÍSTICAS TÉCNICAS.

Suministro e instalación de luminaria lineal para empotrar, de 1502x101x87 mm, para 1 lámpara fluorescente T5 de 49 W, con cuerpo de luminaria formado por perfiles de aluminio extruido, termoestablado blanco; tapas finales; difusor opal de alta transmitancia; reflector interior termoestablado, blanco; protección IP 20. Incluso lámparas, accesorios, sujeciones y material auxiliar. Totalmente montada, conexionada y comprobada.

CRITERIO DE MEDICIÓN EN PROYECTO.

Número de unidades previstas, según documentación gráfica de Proyecto.

CONDICIONES PREVIAS QUE HAN DE CUMPLIRSE ANTES DE LA EJECUCIÓN DE LAS UNIDADES DE OBRA.

DEL SOPORTE.

Se comprobará que su situación se corresponde con la de Proyecto. El paramento soporte estará completamente acabado.

PROCESO DE EJECUCIÓN.

FASES DE EJECUCIÓN.

Replanteo. Montaje, fijación y nivelación. Conexionado. Colocación de lámparas y accesorios.

CONDICIONES DE TERMINACIÓN.

El nivel de iluminación será adecuado y uniforme. La fijación al soporte será correcta.

CONSERVACIÓN Y MANTENIMIENTO.

Se protegerá frente a golpes y salpicaduras.

COMPROBACIÓN EN OBRA DE LAS MEDICIONES EFECTUADAS EN PROYECTO Y ABONO DE LAS MISMAS.

Se medirá el número de unidades realmente ejecutadas según especificaciones de Proyecto.

2.2.8.21 LUMINARIA LINEAL EMPOTRADA CORLINE EMPOTRABLE SM120V DE 1200X200 CM

CARACTERÍSTICAS TÉCNICAS.

Suministro e instalación de luminaria lineal para empotrar, de 1202x101x87 mm, para 2 lámparas fluorescentes T5 de 54 W, con cuerpo de luminaria formado por perfiles de aluminio extruido, termoesmaltado blanco; tapas finales; difusor opal de alta transmitancia; reflector interior termoesmaltado, blanco; protección IP 20. Incluso lámparas, accesorios, sujeciones y material auxiliar. Totalmente montada, conexionada y comprobada.

EJECUCIÓN, MEDICIÓN Y ABONO.

Como la unidad de obra III130b

2.2.8.22 LUMINARIA DE EMPOTRAR REDONDA DE 35 CM DE DIÁMETRO

CARACTERÍSTICAS TÉCNICAS.

Suministro e instalación de luminaria de empotrar modular, de 596x596x91 mm, para 3 lámparas fluorescentes TL de 18 W, con cuerpo de luminaria de chapa de acero lacado en color blanco y lamas transversales estriadas; reflector de aluminio brillante; balasto magnético; protección IP 20 y aislamiento clase F. Incluso lámparas, accesorios, sujeciones y material auxiliar. Totalmente montada, conexionada y comprobada.

EJECUCIÓN, MEDICIÓN Y ABONO.

Como la unidad de obra III130b

2.2.8.23 LUMINARIA LINEAL SUSPENDIDA CORLINE SUSPENDIDA SM120V DE 1200X200 CM

CARACTERÍSTICAS TÉCNICAS.

Suministro e instalación de luminaria lineal, de 1486x85x85 mm, para 1 lámpara fluorescente T5 de 49 W, con cuerpo de luminaria formado por perfiles de aluminio extruido, termoesmaltado gris RAL 9006; tapas finales; difusor opal de alta transmitancia; reflector interior termoesmaltado, blanco; protección IP 20. Incluso lámparas, accesorios, sujeciones y material auxiliar. Totalmente montada, conexionada y comprobada.

EJECUCIÓN, MEDICIÓN Y ABONO.

Como la unidad de obra III130b

2.2.8.24 APLIQUE DE PARED LUMINARIA RUNNER RESIDENTIAL COLLECTION

CARACTERÍSTICAS TÉCNICAS.

Suministro e instalación de aplique de pared, de 402x130x400 mm, para 1 lámpara fluorescente TC-L de 24 W, con cuerpo de luminaria formado por perfiles de aluminio extruido, termoesmaltado, blanco; reflector termoesmaltado blanco; difusor de policarbonato con chapa microperforada; protección IP 20, aislamiento clase F y rendimiento mayor del 65%. Incluso lámparas, accesorios, sujeciones y material auxiliar. Totalmente montado, conexionado y comprobado.

EJECUCIÓN, MEDICIÓN Y ABONO.

Como la unidad de obra III130b

2.2.8.25 LUMINARIA SOBRE POSTE DE 3 M CITISOUL GEN 2 JRP 533

CARACTERÍSTICAS TÉCNICAS.

Suministro e instalación de luminaria para adosar a techo o pared, de 210x120x100 mm, para 1 lámpara incandescente A 60 de 60 W, con cuerpo de luminaria de aluminio inyectado y acero inoxidable, vidrio transparente con estructura óptica, portalámparas E 27, clase de protección I, grado de protección IP 65, aislamiento clase F. Incluso lámparas, accesorios, sujeciones y material auxiliar. Totalmente montado, conexionado y comprobado.

EJECUCIÓN, MEDICIÓN Y ABONO.

Como la unidad de obra III130b

2.2.8.26 LUMINARIA PARA ADOSAR A PARED CITYSOUL JRP534

CARACTERÍSTICAS TÉCNICAS.

Suministro e instalación de luminaria para adosar a techo o pared, de 210x120x100 mm, para 1 lámpara incandescente A 60 de 60 W, con cuerpo de luminaria de aluminio inyectado y acero inoxidable, vidrio transparente con estructura óptica, portalámparas E 27, clase de protección I, grado de protección IP 65, aislamiento clase F. Incluso lámparas, accesorios, sujeciones y material auxiliar. Totalmente montado, conexionado y comprobado.

EJECUCIÓN, MEDICIÓN Y ABONO.

Como la unidad de obra III130b

2.2.8.27 DETECTOR DE MOVIMIENTO DE INFRARROJOS AUTOMÁTICO

CARACTERÍSTICAS TÉCNICAS.

Suministro e instalación de detector de movimiento de infrarrojos automático, para una potencia máxima de 300 W, 230 V y 50 Hz, ángulo de detección 130°, alcance 8 m, para mando automático de la iluminación. Incluso accesorios, caja de empotrar con tornillos de fijación y material auxiliar. Totalmente montado, conexionado y comprobado.

NORMATIVA DE APLICACIÓN.

Instalación CTE. DB HE Ahorro de energía.

CRITERIO DE MEDICIÓN EN PROYECTO.

Número de unidades previstas, según documentación gráfica de Proyecto.

CONDICIONES PREVIAS QUE HAN DE CUMPLIRSE ANTES DE LA EJECUCIÓN DE LAS UNIDADES DE OBRA. DEL SOPORTE.

Se comprobará que su situación se corresponde con la de Proyecto. El paramento soporte estará completamente acabado.

PROCESO DE EJECUCIÓN.

FASES DE EJECUCIÓN.

Replanteo del emplazamiento del detector. Colocación de la caja. Conexionado de cables. Colocación del detector.

CONDICIONES DE TERMINACIÓN.

Quedará fijado sólidamente al paramento soporte.

CONSERVACIÓN Y MANTENIMIENTO.

Se protegerá frente a golpes y salpicaduras.

COMPROBACIÓN EN OBRA DE LAS MEDICIONES EFECTUADAS EN PROYECTO Y ABONO DE LAS MISMAS.

Se medirá el número de unidades realmente ejecutadas según especificaciones de Proyecto.

2.2.8.28 DETECTOR ÓPTICO DE HUMOS DE ABS COLOR BLANCO

CARACTERÍSTICAS TÉCNICAS.

Suministro e instalación de detector óptico de humos convencional, de ABS color blanco, modelo DOH2 "GOLMAR", formado por un elemento sensible a humos claros, para alimentación de 12 a 30 Vcc, con doble led de activación e indicador de alarma color rojo, salida para piloto de señalización remota y base universal. Totalmente montado, conexionado y probado.

NORMATIVA DE APLICACIÓN.

- CTE. DB HS Salubridad.
- Reglamento de Instalaciones de protección contra incendios.

CRITERIO DE MEDICIÓN EN PROYECTO.

Número de unidades previstas, según documentación gráfica de Proyecto.

CONDICIONES PREVIAS QUE HAN DE CUMPLIRSE ANTES DE LA EJECUCIÓN DE LAS UNIDADES DE OBRA.

DEL SOPORTE.

Se comprobará que su situación se corresponde con la de Proyecto y que hay espacio suficiente para su instalación.

DEL CONTRATISTA.

Las instalaciones se ejecutarán por empresas instaladoras autorizadas para el ejercicio de la actividad.

FASES DE EJECUCIÓN.

Replanteo. Fijación de la base. Montaje del detector. Conexionado.

CONSERVACIÓN Y MANTENIMIENTO.

Se protegerá de la humedad y del contacto con materiales agresivos.

COMPROBACIÓN EN OBRA DE LAS MEDICIONES EFECTUADAS EN PROYECTO Y ABONO DE LAS MISMAS.

Se medirá el número de unidades realmente ejecutadas según especificaciones de Proyecto.

2.2.8.29 PULSADOR DE ALARMA.

CARACTERÍSTICAS TÉCNICAS.

Suministro e instalación de pulsador de alarma convencional de rearme manual, de ABS color rojo, protección IP 41, con led indicador de alarma color rojo y llave de rearme. Totalmente montado, conexionado y probado.

NORMATIVA DE APLICACIÓN.

Instalación

- CTE. DB HS Salubridad.
- Reglamento de Instalaciones de protección contra incendios.

CRITERIO DE MEDICIÓN EN PROYECTO.

Número de unidades previstas, según documentación gráfica de Proyecto.

CONDICIONES PREVIAS QUE HAN DE CUMPLIRSE ANTES DE LA EJECUCIÓN DE LAS UNIDADES DE OBRA.

DEL SOPORTE.

Se comprobará que su situación se corresponde con la de Proyecto y que hay espacio suficiente para su instalación.

DEL CONTRATISTA.

Las instalaciones se ejecutarán por empresas instaladoras autorizadas para el ejercicio de la actividad.

FASES DE EJECUCIÓN.

Replanteo. Fijación en paramento mediante elementos de anclaje. Montaje y conexionado del pulsador de alarma.

CONSERVACIÓN Y MANTENIMIENTO.

Se protegerá de la humedad y del contacto con materiales agresivos.

COMPROBACIÓN EN OBRA DE LAS MEDICIONES EFECTUADAS EN PROYECTO Y ABONO DE LAS MISMAS.

Se medirá el número de unidades realmente ejecutadas según especificaciones de Proyecto.

2.2.8.30 SIRENA ELECTRÓNICA CON SEÑAL ACÚSTICA.

CARACTERÍSTICAS TÉCNICAS.

Suministro e instalación de sirena electrónica, de color rojo, para montaje interior, con señal acústica, alimentación a 24 Vcc, potencia sonora de 100 dB a 1 m y consumo de 14 mA. Totalmente montada, conexionada y probada.

NORMATIVA DE APLICACIÓN.

Instalación

- CTE. DB HS Salubridad.
- Reglamento de Instalaciones de protección contra incendios.

CRITERIO DE MEDICIÓN EN PROYECTO.

Número de unidades previstas, según documentación gráfica de Proyecto.

CONDICIONES PREVIAS QUE HAN DE CUMPLIRSE ANTES DE LA EJECUCIÓN DE LAS UNIDADES DE OBRA.

DEL SOPORTE.

Se comprobará que su situación se corresponde con la de Proyecto y que hay espacio suficiente para su instalación.

DEL CONTRATISTA.

Las instalaciones se ejecutarán por empresas instaladoras autorizadas para el ejercicio de la actividad.

FASES DE EJECUCIÓN.

Replanteo. Fijación en paramento mediante elementos de anclaje. Montaje y conexionado de la sirena.

CONSERVACIÓN Y MANTENIMIENTO.

Se protegerá de la humedad y del contacto con materiales agresivos.

COMPROBACIÓN EN OBRA DE LAS MEDICIONES EFECTUADAS EN PROYECTO Y ABONO DE LAS MISMAS.

Se medirá el número de unidades realmente ejecutadas según especificaciones de Proyecto.

2.2.8.31 LUMINARIA DE EMERGENCIA, PARA ADOSAR A PARED.

CARACTERÍSTICAS TÉCNICAS.

Suministro e instalación de luminaria de emergencia, para adosar a pared, con tubo lineal fluorescente, 6 W - G5, flujo luminoso 155 lúmenes, carcasa de 245x110x58 mm, clase II, IP 42, con baterías de Ni-Cd de alta temperatura, autonomía de 1 h, alimentación a 230 V, tiempo de carga 24 h. Incluso accesorios, elementos de anclaje y material auxiliar. Totalmente montada, conexionada y probada.

NORMATIVA DE APLICACIÓN.

Instalación

- REBT. Reglamento Electrotécnico para Baja Tensión.
- CTE. DB SUA Seguridad de utilización y accesibilidad.

CRITERIO DE MEDICIÓN EN PROYECTO.

Número de unidades previstas, según documentación gráfica de Proyecto.

CONDICIONES PREVIAS QUE HAN DE CUMPLIRSE ANTES DE LA EJECUCIÓN DE LAS UNIDADES DE OBRA. DEL SOPORTE.

Se comprobará que su situación se corresponde con la de Proyecto y que la zona de ubicación está completamente terminada.

PROCESO DE EJECUCIÓN.

FASES DE EJECUCIÓN.

Replanteo. Montaje, fijación y nivelación. Conexionado.

CONDICIONES DE TERMINACIÓN.

La visibilidad será adecuada.

CONSERVACIÓN Y MANTENIMIENTO.

Se protegerá frente a golpes y salpicaduras.

COMPROBACIÓN EN OBRA DE LAS MEDICIONES EFECTUADAS EN PROYECTO Y ABONO DE LAS MISMAS.

Se medirá el número de unidades realmente ejecutadas según especificaciones de Proyecto.

2.2.8.32 SEÑALIZACIÓN PIA

CARACTERÍSTICAS TÉCNICAS.

Suministro y colocación de placa de señalización de equipos contra incendios, de poliestireno fotoluminiscente, de 210x210 mm.

CRITERIO DE MEDICIÓN EN PROYECTO.

Número de unidades previstas, según documentación gráfica de Proyecto.

CONDICIONES PREVIAS QUE HAN DE CUMPLIRSE ANTES DE LA EJECUCIÓN DE LAS UNIDADES DE OBRA.

DEL SOPORTE.

Se comprobará que su situación se corresponde con la de Proyecto y que la zona de ubicación está completamente terminada.

PROCESO DE EJECUCIÓN.

FASES DE EJECUCIÓN.

Replanteo. Colocación y fijación al paramento mediante elementos de anclaje.

CONDICIONES DE TERMINACIÓN.

La visibilidad será adecuada.

CONSERVACIÓN Y MANTENIMIENTO.

Se protegerá frente a golpes y salpicaduras.

COMPROBACIÓN EN OBRA DE LAS MEDICIONES EFECTUADAS EN PROYECTO Y ABONO DE LAS MISMAS.

Se medirá el número de unidades realmente ejecutadas según especificaciones de Proyecto.

2.2.8.33 SEÑALIZACIÓN DE MEDIOS DE EVACUACIÓN

CARACTERÍSTICAS TÉCNICAS.

Suministro y colocación de placa de señalización de medios de evacuación, de poliestireno fotoluminiscente, de 210x210 mm.

CRITERIO DE MEDICIÓN EN PROYECTO.

Número de unidades previstas, según documentación gráfica de Proyecto.

CONDICIONES PREVIAS QUE HAN DE CUMPLIRSE ANTES DE LA EJECUCIÓN DE LAS UNIDADES DE OBRA.

DEL SOPORTE.

Se comprobará que su situación se corresponde con la de Proyecto y que la zona de ubicación está completamente terminada.

PROCESO DE EJECUCIÓN

FASES DE EJECUCIÓN.

Replanteo. Colocación y fijación al paramento mediante elementos de anclaje

CONDICIONES DE TERMINACIÓN.

La visibilidad será adecuada.

CONSERVACIÓN Y MANTENIMIENTO.

Se protegerá frente a golpes y salpicaduras.

COMPROBACIÓN EN OBRA DE LAS MEDICIONES EFECTUADAS EN PROYECTO Y ABONO DE LAS MISMAS.

Se medirá el número de unidades realmente ejecutadas según especificaciones de Proyecto.

2.2.8.34 EXTINTOR PORTÁTIL DE EFICACIA 21A-113B-C.

CARACTERÍSTICAS TÉCNICAS.

Suministro y colocación de extintor portátil de polvo químico ABC polivalente antibrasa, con presión incorporada, de eficacia 21A-113B-C, con 6 kg de agente extintor, con manómetro y manguera con boquilla difusora. Incluso soporte y accesorios de montaje. Totalmente montado.

NORMATIVA DE APLICACIÓN.

Instalación

- CTE. DB HS Salubridad.
- Reglamento de Instalaciones de protección contra incendios.

CRITERIO DE MEDICIÓN EN PROYECTO.

Número de unidades previstas, según documentación gráfica de Proyecto.

CONDICIONES PREVIAS QUE HAN DE CUMPLIRSE ANTES DE LA EJECUCIÓN DE LAS UNIDADES DE OBRA DEL SOPORTE.

Se comprobará que su situación se corresponde con la de Proyecto y que la zona de ubicación está completamente terminada.

DEL CONTRATISTA.

Las instalaciones se ejecutarán por empresas instaladoras autorizadas para el ejercicio de la actividad.

PROCESO DE EJECUCIÓN.

FASES DE EJECUCIÓN.

Replanteo de la situación del extintor. Colocación y fijación del soporte. Colocación del extintor.

CONDICIONES DE TERMINACIÓN.

El extintor quedará totalmente visible. Llevará incorporado su correspondiente placa identificativa.

CONSERVACIÓN Y MANTENIMIENTO.

Se protegerá frente a golpes.

COMPROBACIÓN EN OBRA DE LAS MEDICIONES EFECTUADAS EN PROYECTO Y ABONO DE LAS MISMAS.

Se medirá el número de unidades realmente ejecutadas según especificaciones de Proyecto.

2.2.8.35 BAJANTE INTERIOR DE EVACUACIÓN DE AGUAS RESIDUALES DE PVC Ø 110 MM

CARACTERÍSTICAS TÉCNICAS.

Suministro y montaje de bajante interior insonorizada de la red de evacuación de aguas residuales, formada por tubo de PVC, serie B, insonorizado, de 110 mm de diámetro y 3,2 mm de espesor. Incluso p/p de material auxiliar para montaje y sujeción a la obra, accesorios y piezas especiales colocados mediante unión a presión con junta elástica. Totalmente montada, conexionada y probada por la empresa instaladora mediante las correspondientes pruebas de servicio (incluidas en este precio).

NORMATIVA DE APLICACIÓN.

Instalación CTE. DB HS Salubridad.

CRITERIO DE MEDICIÓN EN PROYECTO.

Longitud medida según documentación gráfica de Proyecto.

CONDICIONES PREVIAS QUE HAN DE CUMPLIRSE ANTES DE LA EJECUCIÓN DE LAS UNIDADES DE OBRA.

DEL SOPORTE.

Se comprobará que su situación y recorrido se corresponden con los de Proyecto, y que hay espacio suficiente para su instalación. Se comprobará la existencia de huecos y pasatubos en los forjados y elementos estructurales a atravesar. Se comprobará que la obra donde va a quedar fijada tiene un mínimo de 12 cm de espesor.

PROCESO DE EJECUCIÓN.

FASES DE EJECUCIÓN.

Replanteo y trazado de la bajante. Presentación en seco de tubos, accesorios y piezas especiales. Colocación y fijación de tubos, accesorios y piezas especiales. Limpieza de la zona a unir, colocación de la junta elástica y conexión de las piezas. Realización de pruebas de servicio.

CONDICIONES DE TERMINACIÓN.

La bajante no presentará fugas y tendrá libre desplazamiento respecto a los movimientos de la estructura.

PRUEBAS DE SERVICIO.

Prueba de estanqueidad parcial.

Normativa de aplicación: CTE. DB HS Salubridad

CONSERVACIÓN Y MANTENIMIENTO.

Se protegerá frente a golpes.

COMPROBACIÓN EN OBRA DE LAS MEDICIONES EFECTUADAS EN PROYECTO Y ABONO DE LAS MISMAS.

Se medirá la longitud realmente ejecutada según especificaciones de Proyecto.

2.2.8.36 BAJANTE CIRCULAR DE ZINC Ø 75 MM, ESPESOR 0,65 MM.

MEDIDAS PARA ASEGURAR LA COMPATIBILIDAD ENTRE LOS DIFERENTES PRODUCTOS, ELEMENTOS Y SISTEMAS CONSTRUCTIVOS QUE COMPONEN LA UNIDAD DE OBRA.

Se evitará el contacto directo de la plancha de zinc con el yeso, los morteros de cemento frescos, la cal, el acero no galvanizado, el cobre sin estañar y las maderas duras como el roble, el castaño o la teca.

CARACTERÍSTICAS TÉCNICAS.

Suministro y montaje de tubo bajante circular de zinctitanio natural, electrosoldado por alta frecuencia, de Ø 80 mm, espesor 0,65 mm, según UNE-EN 988, para recogida de aguas de cubierta, formada por piezas preformadas, con sistema de unión mediante abocardado, colocadas con soportes especiales colocados cada 50 cm, instalada en el exterior del edificio. Incluso p/p de codos, soportes y piezas especiales. Totalmente montada, conexionada y probada por la empresa instaladora mediante las correspondientes pruebas de servicio (incluidas en este precio)

NORMATIVA DE APLICACIÓN.

Instalación CTE. DB HS Salubridad.

CRITERIO DE MEDICIÓN EN PROYECTO.

Longitud medida según documentación gráfica de Proyecto.

CONDICIONES PREVIAS QUE HAN DE CUMPLIRSE ANTES DE LA EJECUCIÓN DE LAS UNIDADES DE OBRA.

DEL SOPORTE.

Se comprobará que su situación y recorrido se corresponden con los de Proyecto, y que hay espacio suficiente para su instalación.

PROCESO DE EJECUCIÓN.

FASES DE EJECUCIÓN.

Replanteo y trazado del conducto. Presentación en seco de tubos y piezas especiales. Marcado de la situación de las abrazaderas. Fijación de las abrazaderas. Montaje del conjunto, empezando por el extremo superior. Resolución de las uniones entre piezas. Realización de pruebas de servicio

CONDICIONES DE TERMINACIÓN.

La bajante no presentará fugas y tendrá libre desplazamiento respecto a los movimientos de la estructura.

PRUEBAS DE SERVICIO.

Prueba de estanqueidad parcial.

Normativa de aplicación: CTE. DB HS Salubridad

CONSERVACIÓN Y MANTENIMIENTO.

Se protegerá frente a golpes.

COMPROBACIÓN EN OBRA DE LAS MEDICIONES EFECTUADAS EN PROYECTO Y ABONO DE LAS MISMAS.

Se medirá la longitud realmente ejecutada según especificaciones de Proyecto.

2.2.8.37 BAJANTE CIRCULAR DE ZINC Ø 75 MM

CARACTERÍSTICAS TÉCNICAS.

Suministro y montaje de tubo bajante circular de zinctitanio natural, electrosoldado por alta frecuencia, de Ø 80 mm, espesor 0,65 mm, según UNE-EN 988, para recogida de aguas de cubierta, formada por piezas preformadas, con sistema de unión mediante abocardado, colocadas con soportes especiales colocados cada 50 cm, instalada en el exterior del edificio. Incluso p/p de codos, soportes y piezas especiales. Totalmente montada, conexionada y probada por la empresa instaladora mediante las correspondientes pruebas de servicio (incluidas en este precio).

NORMATIVA DE APLICACIÓN.

Instalación CTE. DB HS Salubridad.

EJECUCIÓN, MEDICIÓN Y ABONO.

Como la unidad de obra ISB020

Tubería para ventilación primaria de la red de evacuación de aguas de PVC Ø 110 mm.

CARACTERÍSTICAS TÉCNICAS.

Suministro y montaje de tubería para ventilación primaria de la red de evacuación de aguas, formada por tubo de PVC, de 110 mm de diámetro y 1,4 mm de espesor. Incluso p/p de material auxiliar para montaje y sujeción a la obra, accesorios y piezas especiales colocados mediante unión pegada con adhesivo. Totalmente montada, conexionada y probada.

NORMATIVA DE APLICACIÓN.

Instalación CTE. DB HS Salubridad.

CRITERIO DE MEDICIÓN EN PROYECTO.

Longitud medida según documentación gráfica de Proyecto.

CONDICIONES PREVIAS QUE HAN DE CUMPLIRSE ANTES DE LA EJECUCIÓN DE LAS UNIDADES DE OBRA.

DEL SOPORTE.

Se comprobará que su situación y recorrido se corresponden con los de Proyecto, y que hay espacio suficiente para su instalación. Se comprobará la existencia de huecos y pasatubos en los forjados y elementos estructurales a atravesar.

PROCESO DE EJECUCIÓN.

FASES DE EJECUCIÓN.

Replanteo y trazado de las tuberías. Presentación en seco de tubos, accesorios y piezas especiales. Colocación y fijación de tubos, accesorios y piezas especiales. Limpieza de la zona a unir con el líquido limpiador, aplicación del adhesivo y encaje de piezas. Conexión a la bajante.

CONDICIONES DE TERMINACIÓN.

La tubería no presentará fugas y tendrá libre desplazamiento respecto a los movimientos de la estructura.

CONSERVACIÓN Y MANTENIMIENTO.

Se protegerá frente a golpes

COMPROBACIÓN EN OBRA DE LAS MEDICIONES EFECTUADAS EN PROYECTO Y ABONO DE LAS MISMAS.

Se medirá la longitud realmente ejecutada según especificaciones de Proyecto.

2.2.8.38 TERMINAL DE VENTILACIÓN DE PVC, Ø 110 MM.

CARACTERÍSTICAS TÉCNICAS.

Suministro y montaje de terminal de ventilación de PVC, de 110 mm de diámetro, colocado mediante unión pegada con adhesivo. Totalmente montado.

NORMATIVA DE APLICACIÓN.

Instalación CTE. DB HS Salubridad.

CRITERIO DE MEDICIÓN EN PROYECTO.

Número de unidades previstas, según documentación gráfica de Proyecto.

CONDICIONES PREVIAS QUE HAN DE CUMPLIRSE ANTES DE LA EJECUCIÓN DE LAS UNIDADES DE OBRA.

DEL SOPORTE.

Se comprobará que la ubicación se corresponde con la de Proyecto.

PROCESO DE EJECUCIÓN.

FASES DE EJECUCIÓN.

Replanteo. Presentación en seco. Limpieza de la zona a unir con el líquido limpiador, aplicación del adhesivo y encaje de piezas.

CONDICIONES DE TERMINACIÓN.

La ventilación será adecuada.

CONSERVACIÓN Y MANTENIMIENTO.

Se protegerá frente a golpes.

COMPROBACIÓN EN OBRA DE LAS MEDICIONES EFECTUADAS EN PROYECTO Y ABONO DE LAS MISMAS.

Se medirá el número de unidades realmente ejecutadas según especificaciones de Proyecto.

2.2.8.39 CANALÓN SEMICIRCULAR DE ZINC Ø 150 MM

MEDIDAS PARA ASEGURAR LA COMPATIBILIDAD ENTRE LOS DIFERENTES PRODUCTOS, ELEMENTOS Y SISTEMAS CONSTRUCTIVOS QUE COMPONEN LA UNIDAD DE OBRA.

Se evitará el contacto directo de la plancha de zinc con el yeso, los morteros de cemento frescos, la cal, el acero no galvanizado, el cobre sin estañar y las maderas duras como el roble, el castaño o la teca.

CARACTERÍSTICAS TÉCNICAS.

Suministro y montaje de canalón circular de zinc-titanio, natural, de desarrollo 280 mm, 0,65 mm de espesor y recorte de baquetón, según UNE-EN 988, para recogida de aguas de cubierta, formado por piezas preformadas, fijadas mediante soportes especiales colocados cada 50 cm, con una pendiente mínima del 0,5%. Incluso p/p de piezas especiales, remates finales del mismo material y piezas de conexión a bajantes. Totalmente montado, conexionado y probado.

NORMATIVA DE APLICACIÓN.

Instalación CTE. DB HS Salubridad.

CRITERIO DE MEDICIÓN EN PROYECTO.

Longitud medida según documentación gráfica de Proyecto.

CONDICIONES PREVIAS QUE HAN DE CUMPLIRSE ANTES DE LA EJECUCIÓN DE LAS UNIDADES DE OBRA.

DEL SOPORTE.

Se comprobará que su situación y recorrido se corresponden con los de Proyecto, y que hay espacio suficiente para su instalación.

AMBIENTALES.

Se suspenderán los trabajos cuando llueva, nieve o la velocidad del viento sea superior a 50 km/h.

PROCESO DE EJECUCIÓN.

FASES DE EJECUCIÓN.

Replanteo y trazado del canalón. Colocación y sujeción de abrazaderas. Montaje de las piezas, partiendo del punto de desagüe. Empalme de las piezas. Conexión a las bajantes.

CONDICIONES DE TERMINACIÓN.

El canalón no presentará fugas. El agua circulará correctamente.

CONSERVACIÓN Y MANTENIMIENTO.

Se protegerá frente a golpes

COMPROBACIÓN EN OBRA DE LAS MEDICIONES EFECTUADAS EN PROYECTO Y ABONO DE LAS MISMAS.

Se medirá la longitud realmente ejecutada según especificaciones de Proyecto.

2.2.8.40 CANALÓN POLIGONAL DE ZINC

CARACTERÍSTICAS TÉCNICAS.

Suministro y montaje de canalón cuadrado de zincitanio, natural, de desarrollo 333 mm, 0,65 mm de espesor y recorte de baquetón, según UNE-EN 988, para recogida de aguas de cubierta, formado por piezas preformadas, fijadas mediante soportes especiales colocados cada 50 cm, con una pendiente mínima del 0,5%. Incluso p/p de piezas especiales, remates finales del mismo material y piezas de conexión a bajantes. Totalmente montado, conexionado y probado.

NORMATIVA DE APLICACIÓN.

Instalación CTE. DB HS Salubridad.

EJECUCIÓN, MEDICIÓN Y ABONO.

Como la unidad de obra ISC010

2.2.8.41 CANALÓN SEMICIRCULAR DE ZINC Ø 150 MM

CARACTERÍSTICAS TÉCNICAS.

Suministro y montaje de canalón circular de zincitanio, natural, de desarrollo 280 mm, 0,65 mm de espesor y recorte de baquetón, según UNE-EN 988, para recogida de aguas de cubierta, formado por piezas preformadas, fijadas mediante soportes especiales colocados cada 50 cm, con una pendiente mínima del 0,5%. Incluso p/p de piezas especiales, remates finales del mismo material y piezas de conexión a bajantes. Totalmente montado, conexionado y probado.

NORMATIVA DE APLICACIÓN.

Instalación CTE. DB HS Salubridad.

EJECUCIÓN, MEDICIÓN Y ABONO.

Como la unidad de obra ISC010

2.2.8.42 RED INTERIOR DE EVACUACIÓN PARA BAÑOS COMUNES

CARACTERÍSTICAS TÉCNICAS.

Suministro e instalación interior de evacuación para cuarto de baño con dotación para: inodoro, lavabo doble, ducha, realizada con tubo de PVC, serie B para la red de desagües que conectan la evacuación de los aparatos con el bote sifónico y con la bajante, con los diámetros necesarios para cada punto de servicio, bote sifónico de PVC de 110 mm de diámetro, con tapa ciega de acero inoxidable. Incluso p/p de material auxiliar para montaje y sujeción a la obra, accesorios y piezas especiales. Totalmente montada, conexionada y probada por la empresa instaladora mediante las correspondientes pruebas de servicio (incluidas en este precio).

NORMATIVA DE APLICACIÓN.

Instalación CTE. DB HS Salubridad.

CRITERIO DE MEDICIÓN EN PROYECTO.

Número de unidades previstas, según documentación gráfica de Proyecto.

CONDICIONES PREVIAS QUE HAN DE CUMPLIRSE ANTES DE LA EJECUCIÓN DE LAS UNIDADES DE OBRA.

DEL SOPORTE.

Se comprobará que su situación y recorrido se corresponden con los de Proyecto, y que hay espacio suficiente para su instalación.

PROCESO DE EJECUCIÓN.

FASES DE EJECUCIÓN.

Replanteo. Presentación de tubos, accesorios y piezas especiales. Fijación del material auxiliar para montaje y sujeción a la obra. Colocación del bote sifónico. Conexionado. Realización de pruebas de servicio.

CONDICIONES DE TERMINACIÓN.

Se dispondrán tapones de cierre en los puntos de desagüe, hasta la recepción de los aparatos sanitarios. Resistencia mecánica y estanqueidad.

PRUEBAS DE SERVICIO.

Prueba de estanqueidad parcial.

Normativa de aplicación: CTE. DB HS Salubridad

CONSERVACIÓN Y MANTENIMIENTO.

Se protegerá frente a golpes.

COMPROBACIÓN EN OBRA DE LAS MEDICIONES EFECTUADAS EN PROYECTO Y ABONO DE LAS MISMAS.

Se medirá el número de unidades realmente ejecutadas según especificaciones de Proyecto.

2.2.8.43 RED INTERIOR DE EVACUACIÓN PARA ASEO

CARACTERÍSTICAS TÉCNICAS.

Suministro e instalación interior de evacuación para aseo con dotación para: inodoro, lavabo sencillo, realizada con tubo de PVC, serie B para la red de desagües que conectan la evacuación de los aparatos con el bote sifónico y con la bajante, con los diámetros necesarios para cada punto de servicio, bote sifónico de PVC de 110 mm de diámetro, con tapa ciega de acero inoxidable. Incluso p/p de material auxiliar para montaje y sujeción a la obra, accesorios y piezas especiales. Totalmente montada, conexionada y probada por la empresa instaladora mediante las correspondientes pruebas de servicio (incluidas en este precio).

NORMATIVA DE APLICACIÓN.

Instalación CTE. DB HS Salubridad.

EJECUCIÓN, MEDICIÓN Y ABONO.

Como la unidad de obra ISD010

2.2.8.44 CAMPANA EXTRACTORA

CARACTERÍSTICAS TÉCNICAS.

Suministro e instalación de campana extractora extraplana con 1 motor de aspiración. Incluso tramo de conexión de tubo flexible de aluminio a conducto de extracción para salida de humos. Totalmente montado, conexionado y probado.

NORMATIVA DE APLICACIÓN.

Instalación CTE. DB HS Salubridad.

CRITERIO DE MEDICIÓN EN PROYECTO.

Número de unidades previstas, según documentación gráfica de Proyecto.

CONDICIONES PREVIAS QUE HAN DE CUMPLIRSE ANTES DE LA EJECUCIÓN DE LAS UNIDADES DE OBRA.

DEL SOPORTE.

Se comprobará que su situación se corresponde con la de Proyecto.

FASES DE EJECUCIÓN.

Replanteo mediante plantilla. Fijación en paramento mediante elementos de anclaje. Colocación del aparato. Conexión a la red.

CONSERVACIÓN Y MANTENIMIENTO.

Se protegerá frente a golpes y salpicaduras.

COMPROBACIÓN EN OBRA DE LAS MEDICIONES EFECTUADAS EN PROYECTO Y ABONO DE LAS MISMAS.

Se medirá el número de unidades realmente ejecutadas según especificaciones de Proyecto.

2.2.9 CUBIERTAS

2.2.9.1 CUBIERTA INCLINADA DE PANEL SÁNDWICH PARA CUBIERTAS Y TEJA CERÁMICA CURVA.

CARACTERÍSTICAS TÉCNICAS.

Formación de cubierta inclinada con una pendiente media del 36%, sobre base resistente, compuesta de los siguientes elementos: FORMACIÓN DE PENDIENTES: panel sándwich para cubiertas, modelo TAH/10-50-19 Plus "THERMOCHIP", compuesto de: cara exterior de tablero de aglomerado hidrófugo de 19 mm de espesor, núcleo aislante de poliestireno extruido Styrofoam IBF de 50 mm de espesor, cara interior de tarima de abeto de 13 mm de espesor, acabado lasurado roble, con lengüeta de tablero de fibra de densidad media para ensamblado entre paneles, sobre entramado estructural (no incluido en este precio); IMPERMEABILIZACIÓN: placa bajo teja "ONDULINE", fijada con tornillos al soporte; COBERTURA: teja cerámica curva, 40x19x16 cm, color rojo; fijada con espuma de poliuretano. Incluso p/p de tejas de caballete, remate lateral, ventilación y piezas especiales para formación de cumbreras, limatesas, emboquillado de aleros y bordes libres.

NORMATIVA DE APLICACIÓN.

Ejecución

- CTE. DB HS Salubridad.
- UNE 136020. Tejas cerámicas. Código de práctica para el diseño y el montaje de cubiertas con tejas cerámicas.
- NTE-QTT. Cubiertas: Tejados de tejas.

CRITERIO DE MEDICIÓN EN PROYECTO.

Superficie del faldón medida en verdadera magnitud, según documentación gráfica de Proyecto, sin tener en cuenta el solape correspondiente de la teja. Incluyendo formación de cumbreras, limatesas, aleros y bordes libres. No se incluyen formación de limahoyas, aleros decorativos ni encuentros de faldones con paramentos verticales, chimeneas, ventanas o conductos de ventilación.

CONDICIONES PREVIAS QUE HAN DE CUMPLIRSE ANTES DE LA EJECUCIÓN DE LAS UNIDADES DE OBRA.

DEL SOPORTE.

Se comprobará que la superficie de la base resistente es uniforme y plana, está limpia y carece de restos de obra. Se habrá resuelto con anterioridad su encuentro con el paso de instalaciones y con los huecos de ventilación y de salida de humos.

AMBIENTALES.

Se suspenderán los trabajos cuando llueva, nieve o la velocidad del viento sea superior a 50 km/h.

PROCESO DE EJECUCIÓN.

FASES DE EJECUCIÓN.

Formación del faldón mediante entarimado de madera. Colocación de la placa bajo teja. Fijación de las tejas con espuma. Ejecución de cumbreras, limatesas, aleros y bordes libres.

CONDICIONES DE TERMINACIÓN.

Serán básicas las condiciones de estanqueidad y el mantenimiento de la integridad de la cobertura frente a la acción del viento.

CONSERVACIÓN Y MANTENIMIENTO.

No se recibirán ni apoyarán sobre la cubierta elementos que pudieran dañarla o dificultar su desagüe.

COMPROBACIÓN EN OBRA DE LAS MEDICIONES EFECTUADAS EN PROYECTO Y ABONO DE LAS MISMAS.

Se medirá, en verdadera magnitud, la superficie realmente ejecutada según especificaciones de Proyecto, sin tener en cuenta el solape correspondiente de la teja. Incluyendo formación de cumbreras, limatesas, aleros y bordes libres. No se incluyen formación de limahoyas, aleros decorativos ni encuentros de faldones con paramentos verticales, chimeneas, ventanas o conductos de ventilación.

2.2.9.2 ALERO DECORATIVO FORMADO POR CANECILLO Y TABLA DE MADERA.

CARACTERÍSTICAS TÉCNICAS.

Formación de alero decorativo en tejado, formado por canecillos de madera de 80x10x15 cm separados 50 cm y tabla de madera machihembrada de 23 mm clavada al canecillo, con un vuelo de 50 cm. Incluso barnizado y recibido en el forjado.

NORMATIVA DE APLICACIÓN.

Ejecución NTE-QTT. Cubiertas: Tejados de tejas.

CRITERIO DE MEDICIÓN EN PROYECTO.

Longitud del borde del faldón, medida por su cara exterior, según documentación gráfica de Proyecto.

CONDICIONES PREVIAS QUE HAN DE CUMPLIRSE ANTES DE LA EJECUCIÓN DE LAS UNIDADES DE OBRA.

AMBIENTALES.

Se suspenderán los trabajos cuando llueva, nieve o la velocidad del viento sea superior a 50 km/h.

PROCESO DE EJECUCIÓN.

FASES DE EJECUCIÓN.

Replanteo y trazado en el forjado de los elementos componentes del alero. Colocación de canecillos y tablas de madera. Barnizado y recibido al forjado de los mismos.

CONDICIONES DE TERMINACIÓN.

El alero será resistente frente a la acción del viento y protegerá la fachada del agua de lluvia.

CONSERVACIÓN Y MANTENIMIENTO.

Se revisará y asegurará la estabilidad de la obra recién ejecutada, si se dieran condiciones climatológicas adversas (lluvia, nieve o fuertes vientos).

COMPROBACIÓN EN OBRA DE LAS MEDICIONES EFECTUADAS EN PROYECTO Y ABONO DE LAS MISMAS.

Se medirá, por su mayor desarrollo lineal, la longitud realmente ejecutada según especificaciones de Proyecto.

2.2.9.3 ENCUENTRO DE FALDÓN DE TEJADO CON CHIMENEAS Y CONDUCTOS DE VENTILACIÓN

CARACTERÍSTICAS TÉCNICAS.

Formación de encuentro de faldón de tejado de tejas o pizarra con chimeneas o conductos de ventilación de dimensiones 60x60 cm mediante colocación de banda ajustable compuesta por aleación de aluminio y zinc y lámina flexible de plomo coloreado de 1 mm de espesor, que cubre desde 30 a 100 cm formando babero y fijada con perfil de acero inoxidable. Incluso p/p de solapes, corte, preparación, tornillos de fijación y sellado con cordón de silicona del perfil.

CRITERIO DE MEDICIÓN EN PROYECTO.

Número de unidades previstas, según documentación gráfica de Proyecto.

CONDICIONES PREVIAS QUE HAN DE CUMPLIRSE ANTES DE LA EJECUCIÓN DE LAS UNIDADES DE OBRA.

DEL SOPORTE.

Se comprobará que las características y dimensiones del elemento saliente de la cubierta permiten ejecutar la solución adoptada.

AMBIENTALES.

Se suspenderán los trabajos cuando llueva, nieve o la velocidad del viento sea superior a 50 km/h.

PROCESO DE EJECUCIÓN.

FASES DE EJECUCIÓN.

Formación del encuentro.

CONDICIONES DE TERMINACIÓN.

Serán básicas las condiciones de estanqueidad y libre dilatación de todos los elementos metálicos.

CONSERVACIÓN Y MANTENIMIENTO.

Se protegerá la obra recién ejecutada frente a golpes.

COMPROBACIÓN EN OBRA DE LAS MEDICIONES EFECTUADAS EN PROYECTO Y ABONO DE LAS MISMAS.

Se medirá el número de unidades realmente ejecutadas.

2.2.10 REVESTIMIENTOS

2.2.10.1 ALICATADO CON GRES PORCELÁNICO 80x80 CM

CARACTERÍSTICAS TÉCNICAS.

Suministro y colocación de alicatado con gres porcelánico pulido, 1/0/-/- (paramento, tipo 1; sin requisitos adicionales, tipo 0; ningún requisito adicional, tipo -/-), 31,6x90 cm, 15 €/m², recibido con adhesivo cementoso normal, C1 sin ninguna característica adicional, color blanco, con doble encolado. Incluso p/p de preparación de la superficie soporte de mortero de cemento u hormigón; replanteo, cortes, cantoneras de PVC y ángulos de PVC y juntas; rejuntado con lechada de cemento blanco, L, BL-V 22,5, para junta mínima (entre 1,5 y 3 mm), coloreada con la misma tonalidad de las piezas; acabado y limpieza final.

NORMATIVA DE APLICACIÓN.

Ejecución NTE-RPA. Revestimientos de paramentos: Alicatados.

CRITERIO DE MEDICIÓN EN PROYECTO.

Superficie medida según documentación gráfica de Proyecto, deduciendo los huecos de superficie mayor de 3 m². No se ha incrementado la medición por roturas y recortes, ya que en la descomposición se ha considerado un 5% más de piezas.

CONDICIONES PREVIAS QUE HAN DE CUMPLIRSE ANTES DE LA EJECUCIÓN DE LAS UNIDADES DE OBRA.

DEL SOPORTE.

Se comprobará que el soporte está limpio y plano, es compatible con el material de colocación y tiene resistencia mecánica, flexibilidad y estabilidad dimensional.

PROCESO DE EJECUCIÓN.

FASES DE EJECUCIÓN.

Preparación de la superficie soporte. Replanteo de niveles y disposición de baldosas. Colocación de maestras o reglas. Preparación y aplicación del adhesivo. Formación de juntas de movimiento. Colocación de las baldosas. Ejecución de esquinas y rincones. Rejuntado de baldosas. Acabado y limpieza final.

CONDICIONES DE TERMINACIÓN.

Tendrá una perfecta adherencia al soporte y buen aspecto.

CONSERVACIÓN Y MANTENIMIENTO.

Se protegerá frente a roces, punzonamiento o golpes que puedan dañarlo.

COMPROBACIÓN EN OBRA DE LAS MEDICIONES EFECTUADAS EN PROYECTO Y ABONO DE LAS MISMAS.

Se medirá la superficie realmente ejecutada según especificaciones de Proyecto, deduciendo los huecos de superficie mayor de 3 m².

2.2.10.2 PINTURA PLÁSTICA CON TEXTURA LISA, COLOR MARFIL, ACABADO MATE

CARACTERÍSTICAS TÉCNICAS.

Formación de capa de pintura plástica con textura lisa, color Marfil, acabado mate, sobre paramentos horizontales y verticales interiores de yeso proyectado o placas de yeso laminado, mediante aplicación de una mano de fondo de emulsión de copolímeros acrílicos en suspensión acuosa Fijamor "GRUPO PUMA" como fijador de superficie y dos manos de acabado con Pumacril Profesional Interior "GRUPO PUMA", la primera mano diluida con un 15% de agua y la siguiente sin diluir, a base de copolímeros acrílicos y estirenos (rendimiento: 0,174 l/m² la primera mano y 0,2 l/m² la segunda). Incluso p/p de preparación del soporte mediante limpieza.

CRITERIO DE MEDICIÓN EN PROYECTO.

Superficie medida según documentación gráfica de Proyecto, con el mismo criterio que el soporte base.

CONDICIONES PREVIAS QUE HAN DE CUMPLIRSE ANTES DE LA EJECUCIÓN DE LAS UNIDADES DE OBRA.

DEL SOPORTE.

Se comprobará que la superficie a revestir no presenta restos de anteriores aplicaciones de pintura, manchas de óxido, de grasa o de humedad, imperfecciones ni eflorescencias. Se comprobará que se encuentran adecuadamente protegidos los elementos como carpinterías y vidriería de las salpicaduras de pintura.

AMBIENTALES.

Se suspenderán los trabajos cuando la temperatura ambiente sea inferior a 6°C o superior a 28°C.

PROCESO DE EJECUCIÓN.

FASES DE EJECUCIÓN.

Preparación del soporte. Aplicación de la mano de fondo. Aplicación de las manos de acabado.

CONDICIONES DE TERMINACIÓN.

Tendrá buen aspecto.

CONSERVACIÓN Y MANTENIMIENTO.

Se protegerá el revestimiento recién ejecutado.

COMPROBACIÓN EN OBRA DE LAS MEDICIONES EFECTUADAS EN PROYECTO Y ABONO DE LAS MISMAS.

Se medirá la superficie realmente ejecutada según especificaciones de Proyecto, con el mismo criterio que el soporte base.

2.2.10.3 ENFOSCADO DE CEMENTO PARAMENTO VERTICAL EXTERIOR

CARACTERÍSTICAS TÉCNICAS.

Formación de revestimiento continuo de mortero bastardo de cal y cemento blanco BL-II/A-L 42,5 R, M-5, a buena vista, de 15 mm de espesor, aplicado sobre un paramento vertical exterior, acabado superficial rugoso, para servir de base a un posterior revestimiento. Incluso p/p de preparación de la superficie soporte, mediante la aplicación de una primera capa de mortero de cemento M-15, de 5 mm de espesor, que sirve de agarre al paramento, colocación de malla de fibra de vidrio antiálcalis para refuerzo de encuentros entre materiales diferentes y en los frentes de forjado, en un 20% de la superficie del paramento, formación de juntas, rincones, maestras con separación entre ellas no superior a tres metros, aristas, mochetas, jambas, dinteles, remates en los encuentros con paramentos, revestimientos u otros elementos recibidos en su superficie.

NORMATIVA DE APLICACIÓN.

Ejecución

- CTE. DB HS Salubridad.
- NTE-RPE. Revestimientos de paramentos: Enfoscados.

CRITERIO DE MEDICIÓN EN PROYECTO.

Superficie medida según documentación gráfica de Proyecto, sin deducir huecos menores de 4 m² y deduciendo, en los huecos de superficie mayor de 4 m², el exceso sobre los 4 m².

CONDICIONES PREVIAS QUE HAN DE CUMPLIRSE ANTES DE LA EJECUCIÓN DE LAS UNIDADES DE OBRA.

DEL SOPORTE.

Se comprobará que la superficie soporte es dura, está limpia y libre de desperfectos, tiene la porosidad y planeidad adecuadas, es rugosa y estable, y está seca. Se comprobará que están recibidos los elementos fijos, tales como marcos y premarcos de puertas y ventanas, y está concluida la cubierta del edificio.

AMBIENTALES.

Se suspenderán los trabajos cuando la temperatura ambiente sea inferior a 5°C o superior a 30°C, llueva, nieve o la velocidad del viento sea superior a 50 km/h.

PROCESO DE EJECUCIÓN.

FASES DE EJECUCIÓN.

Preparación de la superficie soporte. Despiece de paños de trabajo. Realización de maestras. Aplicación del mortero. Realización de juntas y encuentros. Acabado superficial. Curado del mortero.

CONDICIONES DE TERMINACIÓN.

Quedará plano y tendrá una perfecta adherencia al soporte.

CONSERVACIÓN Y MANTENIMIENTO.

Se protegerá el revestimiento recién ejecutado.

COMPROBACIÓN EN OBRA DE LAS MEDICIONES EFECTUADAS EN PROYECTO Y ABONO DE LAS MISMAS.

Se medirá la superficie realmente ejecutada según especificaciones de Proyecto, deduciendo, en los huecos de superficie mayor de 4 m², el exceso sobre los 4 m².

2.2.10.4 RODAPIÉ DE HORMIGÓN POLÍMERO, DE 70x7 MM.

CARACTERÍSTICAS TÉCNICAS.

Suministro y colocación de rodapié de hormigón polímero, de 70x7 mm, acabado brillo, formado por arena de mármol y resina de poliéster, recibido con adhesivo cementoso flexible y de gran adherencia y rejuntado con masilla de poliuretano impermeable, dejando una separación de 5 mm. Incluso p/p de preparación y regularización de la superficie soporte, cortes y limpieza final.

NORMATIVA DE APLICACIÓN.

Ejecución NTE-RSR. Revestimientos de suelos: Piezas rígidas.

CRITERIO DE MEDICIÓN EN PROYECTO.

Longitud medida según documentación gráfica de Proyecto, sin incluir huecos de puertas. No se ha incrementado la medición por roturas y recortes, ya que en la descomposición se ha considerado un 5% más de piezas.

CONDICIONES PREVIAS QUE HAN DE CUMPLIRSE ANTES DE LA EJECUCIÓN DE LAS UNIDADES DE OBRA.

DEL SOPORTE.

Se comprobará que el pavimento se encuentra colocado

PROCESO DE EJECUCIÓN.

FASES DE EJECUCIÓN.

Replanteo de las piezas. Corte de las piezas y formación de encajes en esquinas y rincones. Colocación del rodapié. Rejuntado.

CONDICIONES DE TERMINACIÓN.

Quedará plano y perfectamente adherido al paramento.

CONSERVACIÓN Y MANTENIMIENTO.

Se protegerá frente a golpes y rozaduras

COMPROBACIÓN EN OBRA DE LAS MEDICIONES EFECTUADAS EN PROYECTO Y ABONO DE LAS MISMAS.

Se medirá la longitud realmente ejecutada según especificaciones de Proyecto.

2.2.10.5 PAVIMENTO CONTINUO DE HORMIGÓN EN MASA COLOR ARENA

CARACTERÍSTICAS TÉCNICAS.

Formación de pavimento continuo de hormigón en masa HM-20/B/20/I fabricado en central y vertido con cubilote, de 5 cm de espesor, realizado sobre capa base existente (no incluida en este precio); y capa de mortero de rodadura industrial Weber.floor Pul "WEBER CEMARKSA", color gris, compuesto de cemento, arena de sílice, aditivos orgánicos e inorgánicos y pigmentos, con un rendimiento aproximado de 3 kg/m², espolvoreado manualmente sobre el hormigón aún fresco. Incluso p/p de limpieza de la superficie soporte, extendido y vibrado del hormigón mediante regla vibrante, emboquillado o conexión de los elementos exteriores (cercos de arquetas, sumideros, botes sifónicos, etc.) de las redes de instalaciones ejecutadas bajo el pavimento, fratasado mecánico de toda la superficie hasta conseguir que el mortero quede totalmente integrado en el hormigón y limpieza final de la superficie acabada. Sin incluir juntas de hormigonado y de retracción ni juntas perimetrales.

NORMATIVA DE APLICACIÓN.

Elaboración, transporte y puesta en obra del hormigón

- Instrucción de Hormigón Estructural (EHE-08).

Ejecución

- CTE. DB SUA Seguridad de utilización y accesibilidad.
- NTE-RSC. Revestimientos de suelos: Continuos.

CRITERIO DE MEDICIÓN EN PROYECTO.

Superficie medida en proyección horizontal, según documentación gráfica de Proyecto.

CONDICIONES PREVIAS QUE HAN DE CUMPLIRSE ANTES DE LA EJECUCIÓN DE LAS UNIDADES DE OBRA.

DEL SOPORTE.

Se comprobará que la superficie soporte reúne las condiciones de calidad y forma previstas.

AMBIENTALES.

Se suspenderán los trabajos de hormigonado cuando llueva con intensidad, nieve, exista viento excesivo, una temperatura ambiente superior a 40°C o se prevea que dentro de las 48 horas siguientes pueda descender la temperatura ambiente por debajo de los 0°C.

DEL CONTRATISTA.

Dispondrá en obra de una serie de medios, en previsión de que se produzcan cambios bruscos de las condiciones ambientales durante el hormigonado o posterior periodo de fraguado, no pudiendo comenzarse el hormigonado de los diferentes elementos sin la autorización por escrito del Director de Ejecución de la obra. Garantizará que este tipo de trabajos sea realizado por personal cualificado y bajo el control de empresas especializadas.

PROCESO DE EJECUCIÓN.

FASES DE EJECUCIÓN.

Limpieza de la superficie soporte. Replanteo de las juntas y paños de trabajo. Tendido de niveles mediante toques, maestras de hormigón o reglas. Riego de la superficie base. Vertido y compactación del hormigón. Aplicación manual del mortero, asegurándose de la total cobertura del hormigón fresco. Fratasado mecánico de la superficie.

CONDICIONES DE TERMINACIÓN.

La superficie del pavimento presentará una textura uniforme y no tendrá segregaciones.

CONSERVACIÓN Y MANTENIMIENTO.

Quedará prohibido todo tipo de circulación sobre el pavimento durante las 72 horas siguientes al hormigonado, excepto la necesaria para realizar los trabajos de ejecución de juntas y control de obra.

COMPROBACIÓN EN OBRA DE LAS MEDICIONES EFECTUADAS EN PROYECTO Y ABONO DE LAS MISMAS.

Se medirá, en proyección horizontal, la superficie realmente ejecutada según especificaciones de Proyecto.

2.2.10.6 PULIDO MECÁNICO SUPERFICIE DE HORMIGÓN.

CARACTERÍSTICAS TÉCNICAS.

Ejecución en obra de pulido, mediante máquina pulidora, de superficie de hormigón; el pulido constará de tres fases: la primera (desbastado o rebaje) para eliminar las rebabas que pudieran existir, utilizando una muela basta entre 36 y 60, según el estado en que se encuentre el suelo; la segunda (planificado o pulido basto) para eliminar los rayados y defectos producidos en la fase anterior, con abrasivo de grano entre 80 y 120, extendiendo a continuación nuevamente la lechada, manteniendo la superficie húmeda 24 horas y dejando endurecer otras 48 horas antes del siguiente proceso; y la tercera (afinado), con abrasivo de grano 220. Incluso acabado de los rincones de difícil acceso (que se pasarán con la pulidora de mano o fija), evacuación de las aguas sucias, lavado con agua y jabón neutro y protección del suelo con serrín de pino blanco o de chopo, lámina de papel grueso, cartón o plástico, o cualquier otra protección que no ensucie ni tiña la superficie de hormigón.

NORMATIVA DE APLICACIÓN.

Ejecución NTE-RSC. Revestimientos de suelos: Continuos.

CRITERIO DE MEDICIÓN EN PROYECTO.

Superficie medida según documentación gráfica de Proyecto.

CONDICIONES PREVIAS QUE HAN DE CUMPLIRSE ANTES DE LA EJECUCIÓN DE LAS UNIDADES DE OBRA.

DEL SOPORTE.

Se comprobará que han transcurrido al menos siete días desde el hormigonado antes de iniciar el desbastado.

PROCESO DE EJECUCIÓN

FASES DE EJECUCIÓN.

Desbastado o rebaje. Planificado o pulido basto. Extendido de nueva lechada. Afinado. Lavado. Protección de la superficie de hormigón.

CONDICIONES DE TERMINACIÓN.

Quedará homogéneo y tendrá buen aspecto.

CONSERVACIÓN Y MANTENIMIENTO.

Se protegerá la superficie mientras se estén llevando a cabo otros trabajos.

COMPROBACIÓN EN OBRA DE LAS MEDICIONES EFECTUADAS EN PROYECTO Y ABONO DE LAS MISMAS.

Se medirá la superficie realmente ejecutada según especificaciones de Proyecto.

2.2.10.7 FELPUDO DE CEPILLOS DE NYLON DE COLOR GRIS

CARACTERÍSTICAS TÉCNICAS.

Suministro y colocación de felpudo Abi Brush "ABIMAT", formado por perfiles de caucho con remate final de aluminio anodizado de 2 mm de espesor, unidos entre sí mediante cable de acero inoxidable de 2 mm de diámetro, distancia entre perfiles 4 mm, acabado superficial con cepillos de nylon de color gris, espesor total 22 mm, uso interior y exterior, enrollable, para instalar en cajeadado de pavimento formado por foso de 15 a 22 mm de profundidad. Incluso p/p de preparación de la superficie soporte.

CRITERIO DE MEDICIÓN EN PROYECTO.

Superficie medida según documentación gráfica de Proyecto.

CONDICIONES PREVIAS QUE HAN DE CUMPLIRSE ANTES DE LA EJECUCIÓN DE LAS UNIDADES DE OBRA.

DEL SOPORTE.

Se comprobará que el local está completamente acabado y acristalado.

PROCESO DE EJECUCIÓN.

FASES DE EJECUCIÓN.

Preparación de la superficie soporte. Colocación del felpudo.

CONDICIONES DE TERMINACIÓN.

La superficie superior del felpudo quedará en el mismo plano que el pavimento y no presentará manchas de adhesivo ni otros defectos.

COMPROBACIÓN EN OBRA DE LAS MEDICIONES EFECTUADAS EN PROYECTO Y ABONO DE LAS MISMAS.

Se medirá la superficie realmente ejecutada según especificaciones de Proyecto.

2.2.10.8 FALSO TECHO PLACA DE YESO LAMINADO FOC

CARACTERÍSTICAS TÉCNICAS.

Suministro y montaje de falso techo continuo liso, con resistencia al fuego EI 15, formado por una placa de yeso laminado FD / UNE-EN 520 - 1200 / 2000 / 12,5 / borde afinado, Placoflam PPF 13 "PLACO", formada por un alma de yeso de origen natural embutida e íntimamente ligada a dos láminas de cartón fuerte, reforzada por la inclusión en la masa de fibra de vidrio de hilo corto no tejido para mejorar su cohesión a temperaturas altas, atornillada a una estructura portante de perfiles primarios F530 "PLACO". Incluso p/p de fijaciones, elementos de suspensión, tornillería, resolución del perímetro y puntos singulares, tratamiento de juntas y accesorios de montaje. Totalmente terminado y listo para imprimir y revestir.

CRITERIO DE MEDICIÓN EN PROYECTO.

Superficie medida entre paramentos, según documentación gráfica de Proyecto, sin descontar huecos para instalaciones.

CONDICIONES PREVIAS QUE HAN DE CUMPLIRSE ANTES DE LA EJECUCIÓN DE LAS UNIDADES DE OBRA.

DEL SOPORTE.

Se comprobará que los paramentos verticales están terminados, y que todas las instalaciones situadas debajo del forjado están debidamente dispuestas y fijadas a él.

PROCESO DE EJECUCIÓN.

FASES DE EJECUCIÓN.

Replanteo de los ejes de la estructura metálica. Señalización de los puntos de anclaje al forjado o elemento soporte. Nivelación y suspensión de los perfiles primarios. Atornillado y colocación de las placas. Tratamiento de juntas.

CONDICIONES DE TERMINACIÓN.

El conjunto tendrá estabilidad y será indeformable. Cumplirá las exigencias de planeidad y nivelación

CONSERVACIÓN Y MANTENIMIENTO.

Se protegerá frente a golpes.

COMPROBACIÓN EN OBRA DE LAS MEDICIONES EFECTUADAS EN PROYECTO Y ABONO DE LAS MISMAS.

Se medirá la superficie realmente ejecutada según especificaciones de Proyecto

2.2.10.9 FALSO TECHO PLACA DE YESO LAMINADO FON

CARACTERÍSTICAS TÉCNICAS.

Suministro y montaje de falso techo continuo liso, formado por una placa de yeso laminado IDF / UNE-EN 520 - 1200 / 2000 / 12,5 / borde afinado, Phonique PPH 13 "PLACO", formada por un alma de yeso de origen natural embutida e íntimamente ligada a dos láminas de cartón fuerte, aditivada para mejorar sus prestaciones acústicas, atornillada a una estructura portante de perfiles primarios F530 "PLACO". Incluso p/p de fijaciones, elementos de suspensión, tornillería, resolución del perímetro y puntos singulares, tratamiento de juntas y accesorios de montaje. Totalmente terminado y listo para imprimir y revestir.

EJECUCIÓN, MEDICIÓN Y ABONO.

Como la unidad de obra RTC018

2.2.10.10 FALSO TECHO PLACA DE YESO LAMINADO H

CARACTERÍSTICAS TÉCNICAS.

Suministro y montaje de falso techo continuo liso, formado por una placa de yeso laminado H1 / UNE-EN 520 - 1200 / 2000 / 12,5 / borde afinado, Placomarine PPM 13 "PLACO", formada por un alma de yeso de origen natural embutida e íntimamente ligada a dos láminas de cartón fuerte, aditivada con silicona para reducir su capacidad de absorción de agua, atornillada a una estructura portante de perfiles primarios F530 "PLACO". Incluso p/p de fijaciones, elementos de suspensión, tornillería, resolución del perímetro y puntos singulares, tratamiento de juntas y accesorios de montaje. Totalmente terminado y listo para imprimir y revestir.

EJECUCIÓN, MEDICIÓN Y ABONO.

Como la unidad de obra RTC018

2.2.10.11 ESPEJO DE LUNA INCOLORA

CARACTERÍSTICAS TÉCNICAS.

Suministro y colocación de espejo de luna incolora, de 3 mm de espesor, con pintura de protección, color plata, por su cara posterior, fijado mecánicamente al paramento. Incluso canteado perimetral, taladros, tornillos y grapas de sujeción.

CRITERIO DE MEDICIÓN EN PROYECTO.

Superficie medida según documentación gráfica de Proyecto.

CONDICIONES PREVIAS QUE HAN DE CUMPLIRSE ANTES DE LA EJECUCIÓN DE LAS UNIDADES DE OBRA.

DEL SOPORTE.

Se comprobará que la superficie soporte está terminada.

PROCESO DE EJECUCIÓN.

FASES DE EJECUCIÓN.

Limpieza y preparación del soporte. Replanteo de los puntos de fijación. Colocación de las fijaciones en el paramento. Colocación del espejo. Limpieza final.

CONDICIONES DE TERMINACIÓN.

El espejo tendrá una adecuada fijación al paramento. No presentará desportilladuras u otros defectos superficiales.

COMPROBACIÓN EN OBRA DE LAS MEDICIONES EFECTUADAS EN PROYECTO Y ABONO DE LAS MISMAS.

Se medirá la superficie realmente ejecutada según especificaciones de Proyecto.

2.2.10.12 TRATAMIENTO HIDRÓFUGO SOBRE MURO DE MAMPOSTERÍA

CARACTERÍSTICAS TÉCNICAS.

Formación de capa de impermeabilización en paramentos exteriores de piedra natural, mediante impregnación acuosa, incolora, hidrófuga, a base de una mezcla de silano y siloxano, con una profundidad media de penetración de 3 mm, resistente a los rayos UV, aplicada con brocha, rodillo o pistola de baja presión, en una mano (rendimiento: 0,28 l/m²). Incluso p/p de limpieza de la superficie soporte.

CRITERIO DE MEDICIÓN EN PROYECTO.

Superficie medida según documentación gráfica de Proyecto, con el mismo criterio que el soporte base.

CONDICIONES PREVIAS QUE HAN DE CUMPLIRSE ANTES DE LA EJECUCIÓN DE LAS UNIDADES DE OBRA.

DEL SOPORTE.

Se comprobará que la superficie soporte está libre de polvo, suciedad, aceites, eflorescencias o pinturas, seco y sin manchas de humedad. Se comprobará que las fisuras mayores de 200 micras están reparadas previamente a la aplicación del producto.

AMBIENTALES.

Se suspenderán los trabajos cuando la temperatura ambiente o la temperatura del soporte sea inferior a 5°C o superior a 30°C.

PROCESO DE EJECUCIÓN.

FASES DE EJECUCIÓN.

Limpieza general del paramento soporte. Aplicación de la mano de hidrofugante.

CONDICIONES DE TERMINACIÓN.

Las capas aplicadas serán uniformes y tendrán adherencia entre ellas y con el soporte.

CONSERVACIÓN Y MANTENIMIENTO.

Se protegerá de la lluvia al menos durante las 3 horas siguientes a su aplicación.

COMPROBACIÓN EN OBRA DE LAS MEDICIONES EFECTUADAS EN PROYECTO Y ABONO DE LAS MISMAS.

Se medirá la superficie realmente ejecutada según especificaciones de Proyecto, con el mismo criterio que el soporte base.

2.2.11 SEÑALIZACIÓN Y EQUIPAMIENTO

2.2.11.1 LAVABO BAJO ENCIMERA, SERIE DIVERTA "ROCA"

MEDIDAS PARA ASEGURAR LA COMPATIBILIDAD ENTRE LOS DIFERENTES PRODUCTOS, ELEMENTOS Y SISTEMAS CONSTRUCTIVOS QUE COMPONEN LA UNIDAD DE OBRA.

Para evitar que se produzca el fenómeno electroquímico de la corrosión galvánica entre metales con diferente potencial, se tomarán las siguientes medidas: evitar el contacto físico entre ellos, aislar eléctricamente los metales con diferente potencial y evitar el contacto entre los elementos metálicos y el yeso.

CARACTERÍSTICAS TÉCNICAS.

Suministro e instalación de lavabo de porcelana sanitaria esmaltada, bajo encimera, serie Diverta "ROCA", color blanco, de 380x500 mm, equipado con grifería monomando, serie Kendo "ROCA", modelo 5A3058A00, acabado cromo-brillo, de 135x184 mm y desagüe, con sifón botella, serie Botella-Curvo "ROCA", modelo 506401614, acabado cromo, de 250x35/95 mm. Incluso llaves de regulación, enlaces de alimentación flexibles, conexión a las redes de agua fría y caliente y a la red de evacuación existente, fijación del aparato y sellado con silicona. Totalmente instalado, conexionado, probado y en funcionamiento.

NORMATIVA DE APLICACIÓN.

Ejecución CTE. DB HS Salubridad.

CRITERIO DE MEDICIÓN EN PROYECTO.

Número de unidades previstas, según documentación gráfica de Proyecto.

CONDICIONES PREVIAS QUE HAN DE CUMPLIRSE ANTES DE LA EJECUCIÓN DE LAS UNIDADES DE OBRA.

DEL SOPORTE.

Se comprobará que el paramento soporte está completamente acabado y que las instalaciones de agua fría, de agua caliente y de salubridad están terminadas.

PROCESO DE EJECUCIÓN.

FASES DE EJECUCIÓN.

Replanteo y trazado en el paramento soporte de la situación del aparato. Colocación de los elementos de fijación suministrados por el fabricante. Nivelación, aplomado y colocación del aparato. Conexión a la red

de evacuación. Montaje de la grifería. Conexión a las redes de agua fría y caliente. Montaje de accesorios y complementos. Sellado de juntas.

CONDICIONES DE TERMINACIÓN.

Quedará nivelado en ambas direcciones, en la posición prevista y fijado correctamente. Se garantizará la estanqueidad de las conexiones y el sellado de las juntas.

CONSERVACIÓN Y MANTENIMIENTO.

El aparato sanitario se precintará, quedando protegido de materiales agresivos, impactos y suciedad, y evitándose su utilización. No se someterá a cargas para las cuales no está diseñado, ni se manejarán elementos duros ni pesados en su alrededor, para evitar que se produzcan impactos sobre su superficie.

COMPROBACIÓN EN OBRA DE LAS MEDICIONES EFECTUADAS EN PROYECTO Y ABONO DE LAS MISMAS.

Se medirá el número de unidades realmente colocadas según especificaciones de Proyecto.

2.2.11.2 LAVABO MURAL, SERIE DIVERTA 75 "ROCA"

CARACTERÍSTICAS TÉCNICAS.

Suministro e instalación de lavabo de porcelana sanitaria, mural, serie Diverta 75 "ROCA", color blanco, de 440x750 mm, equipado con grifería monomando, serie Kendo "ROCA", modelo 5A3058A00, acabado cromo-brillo, de 135x184 mm y desagüe, con sifón botella, serie Botella-Curvo "ROCA", modelo 506401614, acabado cromo, de 250x35/95 mm. Incluso llaves de regulación, enlaces de alimentación flexibles, conexión a las redes de agua fría y caliente y a la red de evacuación existente, fijación del aparato y sellado con silicona. Totalmente instalado, conexionado, probado y en funcionamiento.

NORMATIVA DE APLICACIÓN.

Ejecución CTE. DB HS Salubridad.

EJECUCIÓN, MEDICIÓN Y ABONO.

Como la unidad de obra SAL020

2.2.11.3 INODORO DE PORCELANA SANITARIA SERIE GIRALDA "ROCA"

MEDIDAS PARA ASEGURAR LA COMPATIBILIDAD ENTRE LOS DIFERENTES PRODUCTOS, ELEMENTOS Y SISTEMAS CONSTRUCTIVOS QUE COMPONEN LA UNIDAD DE OBRA.

Para evitar que se produzca el fenómeno electroquímico de la corrosión galvánica entre metales con diferente potencial, se tomarán las siguientes medidas: evitar el contacto físico entre ellos, aislar eléctricamente los metales con diferente potencial y evitar el contacto entre los elementos metálicos y el yeso.

CARACTERÍSTICAS TÉCNICAS.

Suministro e instalación de inodoro de porcelana sanitaria, con tanque bajo y salida para conexión vertical, serie Giralda "ROCA", color Jazmín, de 390x680 mm, asiento y tapa lacados con bisagras de acero inoxidable, mecanismo de descarga de 3/6 litros. Incluso llave de regulación, enlace de alimentación flexible, conexión a la red de agua fría y a la red de evacuación existente, fijación del aparato y sellado con silicona. Totalmente instalado, conexionado, probado y en funcionamiento.

CRITERIO DE MEDICIÓN EN PROYECTO.

Número de unidades previstas, según documentación gráfica de Proyecto.

CONDICIONES PREVIAS QUE HAN DE CUMPLIRSE ANTES DE LA EJECUCIÓN DE LAS UNIDADES DE OBRA.

DEL SOPORTE.

Se comprobará que el paramento soporte está completamente acabado y que las instalaciones de agua fría, de agua caliente y de salubridad están terminadas.

PROCESO DE EJECUCIÓN.

FASES DE EJECUCIÓN.

Replanteo y trazado en el paramento soporte de la situación del aparato. Colocación de los elementos de fijación suministrados por el fabricante. Nivelación, aplomado y colocación del aparato. Conexión a la red de evacuación. Conexión a la red de agua fría. Montaje de accesorios y complementos. Sellado de juntas.

CONDICIONES DE TERMINACIÓN.

Quedará nivelado en ambas direcciones, en la posición prevista y fijado correctamente. Se garantizará la estanqueidad de las conexiones y el sellado de las juntas.

CONSERVACIÓN Y MANTENIMIENTO.

El aparato sanitario se precintará, quedando protegido de materiales agresivos, impactos y suciedad, y evitándose su utilización. No se someterá a cargas para las cuales no está diseñado, ni se manejarán elementos duros ni pesados en su alrededor, para evitar que se produzcan impactos sobre su superficie.

COMPROBACIÓN EN OBRA DE LAS MEDICIONES EFECTUADAS EN PROYECTO Y ABONO DE LAS MISMAS.

Se medirá el número de unidades realmente colocadas según especificaciones de Proyecto.

2.2.11.4 PLATO DE DUCHA EXTRAPLANO DE PORCELANA SANITARIA, MODELO MALTA "ROCA"

MEDIDAS PARA ASEGURAR LA COMPATIBILIDAD ENTRE LOS DIFERENTES PRODUCTOS, ELEMENTOS Y SISTEMAS CONSTRUCTIVOS QUE COMPONEN LA UNIDAD DE OBRA.

Para evitar que se produzca el fenómeno electroquímico de la corrosión galvánica entre metales con diferente potencial, se tomarán las siguientes medidas: evitar el contacto físico entre ellos, aislar eléctricamente los metales con diferente potencial y evitar el contacto entre los elementos metálicos y el yeso.

CARACTERÍSTICAS TÉCNICAS.

Suministro e instalación de plato de ducha extraplano de porcelana sanitaria, modelo Malta "ROCA", color blanco, de 90x70x8 cm, equipado con grifería monomando, serie Kendo "ROCA", modelo 5A2058A00, acabado brillo, de 107x275 mm y sifón. Incluso conexión a las redes de agua fría y caliente y a la red de evacuación existente, fijación del aparato y sellado con silicona. Totalmente instalado, conexionado, probado y en funcionamiento.

NORMATIVA DE APLICACIÓN.

Ejecución CTE. DB HS Salubridad.

CRITERIO DE MEDICIÓN EN PROYECTO.

Número de unidades previstas, según documentación gráfica de Proyecto.

CONDICIONES PREVIAS QUE HAN DE CUMPLIRSE ANTES DE LA EJECUCIÓN DE LAS UNIDADES DE OBRA.

DEL SOPORTE.

Se comprobará que el paramento soporte está completamente acabado y que las instalaciones de agua fría, de agua caliente y de salubridad están terminadas.

PROCESO DE EJECUCIÓN.

FASES DE EJECUCIÓN.

Replanteo y trazado en el paramento soporte de la situación del aparato. Colocación de los elementos de fijación suministrados por el fabricante. Nivelación, aplomado y colocación del aparato. Conexión a la red de evacuación. Montaje de la grifería. Conexión a las redes de agua fría y caliente. Montaje de accesorios y complementos. Sellado de juntas.

CONDICIONES DE TERMINACIÓN.

Quedará nivelado en ambas direcciones, en la posición prevista y fijado correctamente. Se garantizará la estanqueidad de las conexiones y el sellado de las juntas.

CONSERVACIÓN Y MANTENIMIENTO.

El aparato sanitario se precintará, quedando protegido de materiales agresivos, impactos y suciedad, y evitándose su utilización. No se someterá a cargas para las cuales no está diseñado, ni se manejarán elementos duros ni pesados en su alrededor, para evitar que se produzcan impactos sobre su superficie.

COMPROBACIÓN EN OBRA DE LAS MEDICIONES EFECTUADAS EN PROYECTO Y ABONO DE LAS MISMAS.

Se medirá el número de unidades realmente colocadas según especificaciones de Proyecto.

2.2.11.5 DOSIFICADOR DE JABÓN LÍQUIDO CON DISPOSICIÓN MURAL

CARACTERÍSTICAS TÉCNICAS.

Suministro e instalación de dosificador de jabón líquido con disposición mural, para jabón a granel, de 1,4 l de capacidad, depósito de SAN acabado fumé, pulsador de ABS gris y tapa de acero inoxidable, de 170x110x130 mm. Totalmente montado.

CRITERIO DE MEDICIÓN EN PROYECTO.

Número de unidades previstas, según documentación gráfica de Proyecto.

PROCESO DE EJECUCIÓN.

FASES DE EJECUCIÓN.

Replanteo y trazado en el paramento de la situación del accesorio.
Colocación y fijación de los accesorios de soporte.

CONDICIONES DE TERMINACIÓN.

La fijación será adecuada.

CONSERVACIÓN Y MANTENIMIENTO.

Se protegerá frente a golpes y rozaduras.

COMPROBACIÓN EN OBRA DE LAS MEDICIONES EFECTUADAS EN PROYECTO Y ABONO DE LAS MISMAS.

Se medirá el número de unidades realmente colocadas según especificaciones de Proyecto.

2.2.11.6 PORTARROLLOS DE PAPEL HIGIÉNICO INDUSTRIAL, DE ABS BLANCO Y GRIS CLARO.

CARACTERÍSTICAS TÉCNICAS.

Suministro e instalación de portarrollos de papel higiénico industrial, de ABS blanco y gris claro, de 312 mm de diámetro y 120 mm de ancho, para un rollo de papel de 260 mm de diámetro máximo, de 400 m de longitud, para mandril de 45 mm, cierre mediante cerradura y llave. Totalmente montado.

EJECUCIÓN, MEDICIÓN Y ABONO.

Como la unidad de obra SMA015

2.2.11.7 BARRA DE SUJECIÓN PARA PERSONAS CON MOVILIDAD REDUCIDA

CARACTERÍSTICAS TÉCNICAS.

Suministro y colocación de barra de sujeción para minusválidos, rehabilitación y tercera edad, para inodoro, colocada en pared derecha, con forma de U, con muescas antideslizantes, de acero inoxidable AISI 304 pulido, de dimensiones totales 515x315 mm con tubo de 33 mm de diámetro exterior y 1,5 mm de espesor, nivelada y fijada al soporte con las sujeciones suministradas por el fabricante. Totalmente montada.

CRITERIO DE MEDICIÓN EN PROYECTO.

Número de unidades previstas, según documentación gráfica de Proyecto.

CONDICIONES PREVIAS QUE HAN DE CUMPLIRSE ANTES DE LA EJECUCIÓN DE LAS UNIDADES DE OBRA.

DEL SOPORTE.

Se comprobará que se ha finalizado el revestimiento de la superficie soporte y que ésta posee la resistencia adecuada.

PROCESO DE EJECUCIÓN.

FASES DE EJECUCIÓN.

Replanteo y trazado en el paramento de la situación de la barra. Colocación, nivelación y fijación de los elementos de soporte. Limpieza del elemento.

CONDICIONES DE TERMINACIÓN.

La fijación será adecuada.

CONSERVACIÓN Y MANTENIMIENTO.

Se protegerá frente a golpes y rozaduras.

COMPROBACIÓN EN OBRA DE LAS MEDICIONES EFECTUADAS EN PROYECTO Y ABONO DE LAS MISMAS.

Se medirá el número de unidades realmente colocadas según especificaciones de Proyecto.

2.2.11.8 ASIENTO PARA PERSONAS CON MOVILIDAD REDUCIDA

CARACTERÍSTICAS TÉCNICAS.

Suministro y colocación de asiento para minusválidos, rehabilitación y tercera edad, colocado en pared, de acero inoxidable AISI 304, acabado brillo, de dimensiones totales 420x420 mm, nivelado y fijado al soporte con las sujeciones suministradas por el fabricante. Totalmente montado.

CRITERIO DE MEDICIÓN EN PROYECTO.

Número de unidades previstas, según documentación gráfica de Proyecto.

CONDICIONES PREVIAS QUE HAN DE CUMPLIRSE ANTES DE LA EJECUCIÓN DE LAS UNIDADES DE OBRA.

DEL SOPORTE.

Se comprobará que la superficie soporte posee la resistencia adecuada.

PROCESO DE EJECUCIÓN.

FASES DE EJECUCIÓN.

Replanteo y trazado en el paramento de la situación del asiento. Colocación, nivelación y fijación de los elementos de soporte. Limpieza del elemento.

CONDICIONES DE TERMINACIÓN.

La fijación y nivelación serán adecuadas.

CONSERVACIÓN Y MANTENIMIENTO.

Se protegerá frente a golpes.

COMPROBACIÓN EN OBRA DE LAS MEDICIONES EFECTUADAS EN PROYECTO Y ABONO DE LAS MISMAS.

Se medirá el número de unidades realmente colocadas según especificaciones de Proyecto.

2.2.11.9 PORTARROLLOS DE PAPEL HIGIÉNICO DOMÉSTICO

CARACTERÍSTICAS TÉCNICAS.

Suministro y colocación de portarrollos de papel higiénico doméstico, con tapa, de acero inoxidable AISI 304, color cromo, de 132x132x80 mm, fijado al soporte con las sujeciones suministradas por el fabricante. Totalmente montado.

CRITERIO DE MEDICIÓN EN PROYECTO.

Número de unidades previstas, según documentación gráfica de Proyecto.

CONDICIONES PREVIAS QUE HAN DE CUMPLIRSE ANTES DE LA EJECUCIÓN DE LAS UNIDADES DE OBRA.

DEL SOPORTE.

Se comprobará que se ha finalizado el revestimiento de la superficie soporte.

PROCESO DE EJECUCIÓN.

FASES DE EJECUCIÓN.

Replanteo y trazado en el paramento de la situación del accesorio. Colocación y fijación de los accesorios de soporte.

CONDICIONES DE TERMINACIÓN.

La fijación y nivelación serán adecuadas.

CONSERVACIÓN Y MANTENIMIENTO.

Se protegerá frente a golpes.

COMPROBACIÓN EN OBRA DE LAS MEDICIONES EFECTUADAS EN PROYECTO Y ABONO DE LAS MISMAS.

Se medirá el número de unidades realmente colocadas según especificaciones de Proyecto.

2.2.11.10 PLACA VITROCERÁMICA PARA ENCIMERA

CARACTERÍSTICAS TÉCNICAS.

Suministro e instalación de placa vitrocerámica para encimera, polivalente básica, incluso sellado de la junta perimetral con la encimera. Totalmente montada, instalada, conexionada y comprobada.

CRITERIO DE MEDICIÓN EN PROYECTO.

Número de unidades previstas, según documentación gráfica de Proyecto.

CONDICIONES PREVIAS QUE HAN DE CUMPLIRSE ANTES DE LA EJECUCIÓN DE LAS UNIDADES DE OBRA.

DEL SOPORTE.

Se comprobará que su situación se corresponde con la de Proyecto.

PROCESO DE EJECUCIÓN.

FASES DE EJECUCIÓN.

Replanteo mediante plantilla. Fijación en paramento mediante elementos de anclaje. Colocación del aparato. Sellado de juntas. Conexión a la red.

CONDICIONES DE TERMINACIÓN.

La conexión será adecuada.

CONSERVACIÓN Y MANTENIMIENTO.

Se protegerá frente a golpes y salpicaduras.

COMPROBACIÓN EN OBRA DE LAS MEDICIONES EFECTUADAS EN PROYECTO Y ABONO DE LAS MISMAS.

Se medirá el número de unidades realmente colocadas según especificaciones de Proyecto.

2.2.11.11 FREGADERO DE ACERO INOXIDABLE SERIE SUPREMA "ROCA", DE 1 CUBETA

CARACTERÍSTICAS TÉCNICAS.

Suministro e instalación de fregadero de acero inoxidable serie Suprema "ROCA", de 1 cubeta y 1 escurridor, de 1000x500 mm, para encimera de cocina, con grifería monomando, vertical para fregadero, serie Bela "NOKEN", modelo N168070001, acabado cromo, de 235x320 mm, caño móvil, posibilidad de limitar la temperatura y el caudal, válvula con desagüe, sifón y enlaces de alimentación flexibles. Incluso conexión a las redes de agua fría y caliente y a la red de desagües existentes, fijación del aparato y sellado con silicona. Totalmente instalado y en funcionamiento.

NORMATIVA DE APLICACIÓN.

Ejecución CTE. DB HS Salubridad.

CRITERIO DE MEDICIÓN EN PROYECTO.

Número de unidades previstas, según documentación gráfica de Proyecto.

CONDICIONES PREVIAS QUE HAN DE CUMPLIRSE ANTES DE LA EJECUCIÓN DE LAS UNIDADES DE OBRA. DEL SOPORTE.

Se comprobará que su situación se corresponde con la de Proyecto y que la zona de ubicación está completamente terminada.

PROCESO DE EJECUCIÓN.

FASES DE EJECUCIÓN.

Replanteo y trazado en el paramento de la situación del fregadero. Colocación, nivelación y fijación de los elementos de soporte. Colocación, ajuste y fijación del fregadero sobre los elementos de soporte.

CONDICIONES DE TERMINACIÓN.

La fijación será adecuada. La conexión a las redes será correcta.

CONSERVACIÓN Y MANTENIMIENTO.

Se protegerá frente a golpes.

COMPROBACIÓN EN OBRA DE LAS MEDICIONES EFECTUADAS EN PROYECTO Y ABONO DE LAS MISMAS.

Se medirá el número de unidades realmente colocadas según especificaciones de Proyecto.

2.2.11.12 AMUEBLAMIENTO DE COCINA CON 10 M DE MUEBLES BAJOS

CARACTERÍSTICAS TÉCNICAS.

Suministro y colocación de amueblamiento de cocina, compuesta por 10 m de muebles bajos con zócalo inferior, en madera chapeada con puertas recubiertas de láminas de madera natural con un espesor de 0,6 mm, recubiertas de barniz poliuretánico y de roble, frente de 20 mm de grueso chapeado con madera por ambas caras, cantos horizontales con forma de chaflán, acabado total en seda. Construcción del mueble mediante los siguientes elementos: ARMAZONES: fabricados en aglomerado de madera de 16 mm de grueso y recubiertos de laminado por todas sus caras y cantos (canto frontal de 0,6 mm); trasera del mismo material de 3,5 mm de grueso, recubierta de laminado por sus dos caras; laterales provistos de varios taladros que permiten la colocación de baldas a diferentes alturas. BALDAS: fabricadas en aglomerado de madera de 16 mm de grueso y recubiertas de laminado por todas sus caras y cantos (canto frontal en ABS de 1,5 mm de grueso). BISAGRAS: de acero niquelado, con regulación en altura, profundidad y anchura; sistema clip de montaje y desmontaje. COLGADORES: ocultos de acero, con regulación de alto y fondo desde el interior del armario; éste lleva dos colgadores que soportan un peso total de 100 kg. PATAS: de plástico duro insertadas en tres puntos de la base del armario; regulación de altura entre 10 y 20 cm; cada pata

soporta un peso total de 250 kg. Incluso zócalo inferior, y remates a juego con el acabado, guías de rodamientos metálicos y tiradores en puertas. Totalmente montado, sin incluir encimera, electrodomésticos ni fregadero.

CRITERIO DE MEDICIÓN EN PROYECTO.

Número de unidades previstas, según documentación gráfica de Proyecto. No se han duplicado esquinas en la medición de la longitud de los muebles altos y bajos.

CONDICIONES PREVIAS QUE HAN DE CUMPLIRSE ANTES DE LA EJECUCIÓN DE LAS UNIDADES DE OBRA.

DEL SOPORTE.

Se comprobará que su situación se corresponde con la de Proyecto. Se comprobará que los paramentos verticales y horizontales de la cocina están terminados.

PROCESO DE EJECUCIÓN.

FASES DE EJECUCIÓN.

Replanteo mediante plantilla. Colocación de los muebles y complementos. Fijación al paramento mediante elementos de anclaje. Remates.

CONDICIONES DE TERMINACIÓN.

La fijación será adecuada.

CONSERVACIÓN Y MANTENIMIENTO.

Se protegerá frente a golpes y salpicaduras.

COMPROBACIÓN EN OBRA DE LAS MEDICIONES EFECTUADAS EN PROYECTO Y ABONO DE LAS MISMAS.

Se medirá el número de unidades realmente ejecutadas según especificaciones de Proyecto.

2.2.11.13 ENCIMERA DE AGLOMERADO DE CUARZO CAESARSTONE® 7100 EBONY REFLECTIONS DE 360 CM Y 3 HUECOS

CARACTERÍSTICAS TÉCNICAS.

Suministro y colocación de encimera de aglomerado de cuarzo Caesarstone® 7100 Ebony Reflections "LEVANTINA", acabado pulido, de 360 cm de longitud, 60 cm de anchura y 3 cm de espesor, canto con faldón frontal liso de 7 cm de ancho, formación de 4 huecos con sus cantos pulidos, y copete perimetral de 5 cm de altura y 3 cm de espesor, con el borde recto. Incluso p/p de replanteo; soportes y anclajes de acero galvanizado; resolución de esquinas; ángulos, cantos y remates; uniones entre piezas y encuentros con paramentos, sellados con silicona; nivelado y acuñado; eliminación de restos y limpieza.

CRITERIO DE MEDICIÓN EN PROYECTO.

Número de unidades previstas, según documentación gráfica de Proyecto. No se han duplicado esquinas en la medición de la longitud de la encimera.

CONDICIONES PREVIAS QUE HAN DE CUMPLIRSE ANTES DE LA EJECUCIÓN DE LAS UNIDADES DE OBRA.

DEL SOPORTE.

Se comprobará que el soporte está nivelado y que es estable, sólido y resistente a la compresión.

PROCESO DE EJECUCIÓN.

FASES DE EJECUCIÓN.

Replanteo y trazado de la encimera. Colocación y fijación de los soportes y anclajes. Colocación, ajuste y fijación de las piezas que componen la encimera. Fijación del faldón a la encimera. Colocación de copete perimetral.

CONDICIONES DE TERMINACIÓN.

La fijación será adecuada. Tendrá planeidad y no presentará grietas, roturas, manchas ni desportillamientos.

CONSERVACIÓN Y MANTENIMIENTO.

Se protegerá frente a golpes o vibraciones que puedan afectar a la estabilidad del conjunto.

COMPROBACIÓN EN OBRA DE LAS MEDICIONES EFECTUADAS EN PROYECTO Y ABONO DE LAS MISMAS.

Se medirá el número de unidades realmente ejecutadas según especificaciones de Proyecto.

2.2.11.14 ENCIMERA DE AGLOMERADO DE CUARZO CAESARSTONE® 2200 DESERT LIMESTONE DE 1000 CM Y 5 HUECOS

CARACTERÍSTICAS TÉCNICAS.

Suministro y colocación de encimera de aglomerado de cuarzo Caesarstone® 2200 Desert Limestone "LEVANTINA", acabado pulido, de 1000 cm de longitud, 60 cm de anchura y 2 cm de espesor, canto con faldón frontal liso de 7 cm de ancho, formación de 3 huecos con sus cantos pulidos, y copete perimetral de 5 cm de altura y 2 cm de espesor, con el borde recto. Incluso p/p de replanteo; soportes y anclajes de acero galvanizado; resolución de esquinas; ángulos, cantos y remates; uniones entre piezas y encuentros con paramentos, sellados con silicona; nivelado y acuñado; eliminación de restos y limpieza.

EJECUCIÓN, MEDICIÓN Y ABONO.

Como la unidad de obra SNA010b

2.2.11.15 ENCIMERA DE AGLOMERADO DE CUARZO CAESARSTONE® 7100 EBONY REFLECTIONS DE 195 CM Y 2 HUECOS

CARACTERÍSTICAS TÉCNICAS.

Suministro y colocación de encimera de aglomerado de cuarzo Caesarstone® 7100 Ebony Reflections "LEVANTINA", acabado pulido, de 195 cm de longitud, 60 cm de anchura y 3 cm de espesor, canto con faldón frontal liso de 7 cm de ancho, formación de 2 huecos con sus cantos pulidos, y copete perimetral de 5 cm de altura y 3 cm de espesor, con el borde recto. Incluso p/p de replanteo; soportes y anclajes de acero galvanizado; resolución de esquinas; ángulos, cantos y remates; uniones entre piezas y encuentros con paramentos, sellados con silicona; nivelado y acuíñado; eliminación de restos y limpieza.

EJECUCIÓN, MEDICIÓN Y ABONO.

Como la unidad de obra SNA010b

2.2.11.16 ENCIMERA DE AGLOMERADO DE CUARZO CAESARSTONE® 7100 EBONY REFLECTIONS DE 270 CM Y 3 HUECOS

CARACTERÍSTICAS TÉCNICAS.

Suministro y colocación de encimera de aglomerado de cuarzo Caesarstone® 7100 Ebony Reflections "LEVANTINA", acabado pulido, de 270 cm de longitud, 60 cm de anchura y 3 cm de espesor, canto con faldón frontal liso de 7 cm de ancho, formación de 3 huecos con sus cantos pulidos, y copete perimetral de 5 cm de altura y 3 cm de espesor, con el borde recto. Incluso p/p de replanteo; soportes y anclajes de acero galvanizado; resolución de esquinas; ángulos, cantos y remates; uniones entre piezas y encuentros con paramentos, sellados con silicona; nivelado y acuíñado; eliminación de restos y limpieza.

EJECUCIÓN, MEDICIÓN Y ABONO.

Como la unidad de obra SNA010b

2.2.12 URBANIZACIÓN INTERIOR DE LA PARCELA

2.2.12.1 POZO DE REGISTRO, DE 0,80 M DE DIÁMETRO DE HORMIGÓN EN MASA

CARACTERÍSTICAS TÉCNICAS.

Formación de pozo de registro de elementos prefabricados de hormigón en masa, de 1,00 m de diámetro interior y de 2,6 m de altura útil interior, formado por: solera de 25 cm de espesor de hormigón armado HA-30/B/20/IIb+Qb ligeramente armada con malla electrosoldada ME 20x20 de Ø 8 mm, acero B 500 T 6x2,20 UNE-EN 10080; base prefabricada de hormigón en masa, de 125x125x100 cm, con dos orificios de 30 cm de diámetro para conexión de colectores, para pozo de 100 cm de diámetro interior, unión rígida machihembrada con junta de goma, según UNE-EN 1917, resistencia a compresión mayor de 250 kg/cm²; anillo prefabricado de hormigón en masa, para pozo, unión rígida machihembrada con junta de goma, según UNE-EN 1917, de 100 cm de diámetro interior y 100 cm de altura, resistencia a compresión mayor de 250 kg/cm²; y finalmente como remate superior un cono asimétrico para brocal de pozo, prefabricado de hormigón en masa, unión rígida machihembrada con junta de goma, según UNE-EN 1917, de 100 a 60 cm de diámetro interior y 60 cm de altura, resistencia a compresión mayor de 250 kg/cm², con cierre de tapa circular y marco de fundición clase B-125 según UNE-EN 124, carga de rotura 125 kN, instalado en aceras, zonas peatonales o aparcamientos comunitarios. Incluso preparación del fondo de la excavación, formación de canal en el fondo del pozo con hormigón en masa HM-30/B/20/I+Qb, empalme y rejuntado del encuentro de los colectores con el pozo y sellado de juntas con mortero, recibido de pates, anillado superior, recibido de marco, ajuste entre tapa y marco y enrase de la tapa con el pavimento. Totalmente montado, conexionado y probado mediante las correspondientes pruebas de servicio (incluidas en este precio), sin incluir la excavación ni el relleno del trasdós.

NORMATIVA DE APLICACIÓN.

- Elaboración, transporte y puesta en obra del hormigón Instrucción de Hormigón Estructural (EHE-08).
- Ejecución CTE. DB HS Salubridad.

CRITERIO DE MEDICIÓN EN PROYECTO.

Número de unidades previstas, según documentación gráfica de Proyecto.

CONDICIONES PREVIAS QUE HAN DE CUMPLIRSE ANTES DE LA EJECUCIÓN DE LAS UNIDADES DE OBRA.

DEL SOPORTE.

Se comprobará que la ubicación se corresponde con la de Proyecto

PROCESO DE EJECUCIÓN.

FASES DE EJECUCIÓN.

Replanteo y trazado del pozo en planta y alzado. Eliminación de las tierras sueltas del fondo de la excavación. Colocación del mallazo. Vertido y compactación del hormigón en formación de solera. Montaje de las piezas premoldeadas. Formación del canal en el fondo del pozo. Empalme y rejuntado de los colectores al pozo. Sellado de juntas. Colocación de los pates. Colocación de marco, tapa de registro y accesorios. Realización de pruebas de servicio.

CONDICIONES DE TERMINACIÓN.

El pozo quedará totalmente estanco.

PRUEBAS DE SERVICIO.

Prueba de estanqueidad parcial.

Normativa de aplicación: CTE. DB HS Salubridad

CONSERVACIÓN Y MANTENIMIENTO.

Se protegerá frente a golpes, en especial durante el relleno y compactación de áridos, y frente al tráfico pesado.

COMPROBACIÓN EN OBRA DE LAS MEDICIONES EFECTUADAS EN PROYECTO Y ABONO DE LAS MISMAS.

Se medirá el número de unidades realmente ejecutadas según especificaciones de Proyecto.

2.2.12.2 CÉSPED POR SIEMBRA DE MEZCLA DE SEMILLAS.

CARACTERÍSTICAS TÉCNICAS.

Formación de césped por siembra de mezcla de semillas de lodium, agrostis, festuca y poa. Incluso p/p de preparación del terreno, aporte de tierras y primer riego.

CRITERIO DE MEDICIÓN EN PROYECTO.

Superficie medida en proyección horizontal, según documentación gráfica de Proyecto.

CONDICIONES PREVIAS QUE HAN DE CUMPLIRSE ANTES DE LA EJECUCIÓN DE LAS UNIDADES DE OBRA.

DEL SOPORTE.

Se comprobará que el subsuelo permite un drenaje suficiente, y que el tipo de suelo existente es compatible con las exigencias de las especies a sembrar.

PROCESO DE EJECUCIÓN.

FASES DE EJECUCIÓN.

Preparación del terreno y abonado de fondo. Rastrillado y retirada de todo material de tamaño superior a 2 cm. Distribución de semillas. Tapado con mantillo. Primer riego.

CONDICIONES DE TERMINACIÓN.

Tendrá arraigo al terreno.

COMPROBACIÓN EN OBRA DE LAS MEDICIONES EFECTUADAS EN PROYECTO Y ABONO DE LAS MISMAS.

Se medirá, en proyección horizontal, la superficie realmente ejecutada según especificaciones de Proyecto.

2.2.12.3 ÁRBOL

CARACTERÍSTICAS TÉCNICAS.

Suministro, apertura de hoyo de 60x60x60 cm por medios mecánicos y plantación de Nogal (*Juglans regia*), suministrado en contenedor. Incluso p/p de aportación de tierra vegetal seleccionada y cribada, substratos vegetales fertilizados, formación de alcorque, colocación de tutor y primer riego.

CRITERIO DE MEDICIÓN EN PROYECTO.

Número de unidades previstas, según documentación gráfica de Proyecto.

CONDICIONES PREVIAS QUE HAN DE CUMPLIRSE ANTES DE LA EJECUCIÓN DE LAS UNIDADES DE OBRA.

DEL SOPORTE.

Se comprobará que el tipo de suelo existente es compatible con las exigencias de las especies a sembrar. Se comprobará que su situación se corresponde con la de Proyecto.

PROCESO DE EJECUCIÓN.

FASES DE EJECUCIÓN.

Laboreo y preparación del terreno con medios mecánicos. Abonado del terreno. Plantación. Colocación de tutor. Primer riego.

CONDICIONES DE TERMINACIÓN.

Tendrá arraigo al terreno.

COMPROBACIÓN EN OBRA DE LAS MEDICIONES EFECTUADAS EN PROYECTO Y ABONO DE LAS MISMAS.

Se medirá el número de unidades realmente ejecutadas según especificaciones de Proyecto.

2.2.12.4 SETO DE TUYA VARIEGATIS EN CERRAMIENTO VEGETAL.

CARACTERÍSTICAS TÉCNICAS.

Formación de seto de Tuya (*Thuja orientalis*) de 1,0-1,25 m de altura, con una densidad de 3 plantas/m, suministradas en contenedor y plantadas en zanja. Incluso p/p de aporte de tierras y primer riego.

CRITERIO DE MEDICIÓN EN PROYECTO.

Longitud medida según documentación gráfica de Proyecto

CONDICIONES PREVIAS QUE HAN DE CUMPLIRSE ANTES DE LA EJECUCIÓN DE LAS UNIDADES DE OBRA.

DEL SOPORTE.

Se comprobará que el tipo de suelo existente es compatible con las exigencias de las especies a sembrar.

PROCESO DE EJECUCIÓN.

FASES DE EJECUCIÓN.

Apertura de zanja con los medios indicados. Abonado del terreno. Plantación. Primer riego.

CONDICIONES DE TERMINACIÓN.

Tendrá arraigo al terreno.

COMPROBACIÓN EN OBRA DE LAS MEDICIONES EFECTUADAS EN PROYECTO Y ABONO DE LAS MISMAS.

Se medirá la longitud realmente ejecutada según especificaciones de Proyecto.

2.2.12.5 LOSA CESPED

CARACTERÍSTICAS TÉCNICAS.

Formación de pavimento mediante colocación flexible, en exteriores, de adoquines bicapa de hormigón, cuyas características técnicas cumplen la UNE-EN 1338, formato rectangular, 200x100x60 mm, acabado superficial liso, color gris, aparejado a matajunta, sobre una capa de arena de 0,5 a 5 mm de diámetro, cuyo espesor final, una vez colocados los adoquines y vibrado el pavimento con bandeja vibrante, será uniforme y estará comprendido entre 3 y 5 cm, dejando entre ellos una junta de separación entre 2 y 3 mm, para su posterior relleno con arena natural, fina, seca y de granulometría comprendida entre 0 y 2 mm. Todo ello realizado sobre firme compuesto por: base flexible de zahorra natural, de 20 cm de espesor, con extendido y compactado al 100% del Proctor Modificado, ejecutada según pendientes del proyecto y colocado sobre explanada formada por el terreno natural adecuadamente compactado hasta alcanzar una capacidad portante mínima definida por su índice CBR ($5 \leq \text{CBR} < 10$). Incluso p/p de roturas, cortes a realizar para ajustarlos a los bordes del confinamiento (no incluidos en este precio) y a las intrusiones existentes en el pavimento, remates y piezas especiales.

NORMATIVA DE APLICACIÓN.

Ejecución NTE-RSR. Revestimientos de suelos: Piezas rígidas.

CRITERIO DE MEDICIÓN EN PROYECTO.

Superficie medida en proyección horizontal, según documentación gráfica de Proyecto. No se han tenido en cuenta los retaceos como factor de influencia para incrementar la medición, toda vez que en la descomposición se ha considerado el tanto por cien de roturas general.

CONDICIONES PREVIAS QUE HAN DE CUMPLIRSE ANTES DE LA EJECUCIÓN DE LAS UNIDADES DE OBRA.

DEL SOPORTE.

Se comprobará que se ha realizado un estudio de las características del suelo natural sobre el que se va a actuar y se ha procedido a la retirada o desvío de servicios, tales como líneas eléctricas y tuberías de abastecimiento de agua y de alcantarillado.

PROCESO DE EJECUCIÓN.

FASES DE EJECUCIÓN.

Replanteo de maestras y niveles. Preparación de la explanada. Extendido y compactación de la base. Ejecución del encuentro con los bordes de confinamiento. Extendido y nivelación de la capa de arena. Colocación de los adoquines. Relleno de juntas con arena y vibrado del pavimento. Limpieza.

CONDICIONES DE TERMINACIÓN.

Tendrá planeidad. La evacuación de aguas será correcta. Tendrá buen aspecto.

CONSERVACIÓN Y MANTENIMIENTO.

Se protegerá frente al tránsito, lluvias, heladas y temperaturas elevadas.

COMPROBACIÓN EN OBRA DE LAS MEDICIONES EFECTUADAS EN PROYECTO Y ABONO DE LAS MISMAS.

Se medirá, en proyección horizontal, la superficie realmente ejecutada según especificaciones de Proyecto.

2.2.12.6 PAVIMENTO CONTINUO EXTERIOR DE HORMIGÓN EN MASA.

CARACTERÍSTICAS TÉCNICAS.

Formación de pavimento continuo exterior de hormigón en masa HM-20/B/20/I fabricado en central y vertido con cubilote, de 10 cm de espesor, extendido y vibrado mecánico, realizado sobre lámina de polietileno extendida sobre capa base existente (no incluida en este precio); y capa de mortero de rodadura industrial Weber.floor Pul "WEBER CEMARKSA", color gris, compuesto de cemento, arena de sílice, aditivos orgánicos e inorgánicos y pigmentos, con un rendimiento aproximado de 3 kg/m², espolvoreado manualmente sobre el hormigón aún fresco y posterior fratasado mecánico de toda la superficie hasta conseguir que el mortero quede totalmente integrado en el hormigón. Incluso p/p de preparación de la superficie de apoyo del hormigón, plancha de poliestireno expandido de 2 cm de espesor para la

ejecución de juntas de contorno, colocada alrededor de cualquier elemento que interrumpa la solera, como pilares y muros; emboquillado o conexión de los elementos exteriores (cercos de arquetas, sumideros, botes sifónicos, etc.) de las redes de instalaciones ejecutadas bajo la solera; y aserrado de las juntas de retracción, por medios mecánicos, con una profundidad de 1/3 del espesor de la solera y posterior sellado con masilla de poliuretano.

NORMATIVA DE APLICACIÓN.

- Elaboración, transporte y puesta en obra del hormigón Instrucción de Hormigón Estructural (EHE-08).
- Ejecución NTE-RSC. Revestimientos de suelos: Continuos.

CRITERIO DE MEDICIÓN EN PROYECTO.

Superficie medida en proyección horizontal, según documentación gráfica de Proyecto.

CONDICIONES PREVIAS QUE HAN DE CUMPLIRSE ANTES DE LA EJECUCIÓN DE LAS UNIDADES DE OBRA.

DEL SOPORTE.

Se comprobará que la superficie soporte reúne las condiciones de calidad y forma previstas.

AMBIENTALES.

Se suspenderán los trabajos de hormigonado cuando llueva con intensidad, nieve, exista viento excesivo, una temperatura ambiente superior a 40°C o se prevea que dentro de las 48 horas siguientes pueda descender la temperatura ambiente por debajo de los 0°C.

DEL CONTRATISTA.

Dispondrá en obra de una serie de medios, en previsión de que se produzcan cambios bruscos de las condiciones ambientales durante el hormigonado o posterior periodo de fraguado, no pudiendo comenzarse el hormigonado de los diferentes elementos sin la autorización por escrito del Director de Ejecución de la obra. Garantizará que este tipo de trabajos sea realizado por personal cualificado y bajo el control de empresas especializadas.

PROCESO DE EJECUCIÓN.

FASES DE EJECUCIÓN.

Preparación y limpieza de la superficie soporte. Colocación de la capa separadora. Replanteo de las juntas y paños de trabajo. Tendido de niveles mediante toques, maestras de hormigón o reglas. Riego de la superficie base. Vertido y compactación del hormigón. Aplicación manual del mortero, asegurándose de la total cubrición del hormigón fresco. Fratasado mecánico de la superficie.

CONDICIONES DE TERMINACIÓN.

La superficie del pavimento presentará una textura uniforme y no tendrá segregaciones.

CONSERVACIÓN Y MANTENIMIENTO.

Quedará prohibido todo tipo de circulación sobre el pavimento durante las 72 horas siguientes al hormigonado, excepto la necesaria para realizar los trabajos de ejecución de juntas y control de obra.

COMPROBACIÓN EN OBRA DE LAS MEDICIONES EFECTUADAS EN PROYECTO Y ABONO DE LAS MISMAS.

Se medirá, en proyección horizontal, la superficie realmente ejecutada según especificaciones de Proyecto.

2.2.12.7 UMB020: BANCO DE LISTONES DE MADERA

CARACTERÍSTICAS TÉCNICAS.

Suministro y colocación de banco con respaldo, de listones de madera tropical de 4,0x4,0 cm, sencillo, de 170 cm de longitud, pintado y barnizado, con soportes de fundición y tornillos y pasadores de acero cadmiado, fijado con tacos de expansión de acero, tornillos especiales y pasta química a una base de hormigón HM-20/P/20/I. Incluso excavación y hormigonado de la cimentación base. Totalmente montado.

NORMATIVA DE APLICACIÓN.

Elaboración, transporte y puesta en obra del hormigón Instrucción de Hormigón Estructural (EHE-08).

CRITERIO DE MEDICIÓN EN PROYECTO.

Número de unidades previstas, según documentación gráfica de Proyecto.

CONDICIONES PREVIAS QUE HAN DE CUMPLIRSE ANTES DE LA EJECUCIÓN DE LAS UNIDADES DE OBRA.

DEL SOPORTE.

Se comprobará que su situación se corresponde con la de Proyecto y que la zona de ubicación está completamente terminada.

PROCESO DE EJECUCIÓN.

FASES DE EJECUCIÓN.

Replanteo de alineaciones y niveles. Excavación. Ejecución de la base de hormigón. Colocación y fijación de las piezas.

CONDICIONES DE TERMINACIÓN.

La fijación será adecuada. Tendrá buen aspecto.

CONSERVACIÓN Y MANTENIMIENTO.

Se protegerá frente a golpes, lluvias, heladas y temperaturas elevadas.

COMPROBACIÓN EN OBRA DE LAS MEDICIONES EFECTUADAS EN PROYECTO Y ABONO DE LAS MISMAS.

Se medirá el número de unidades realmente ejecutadas según especificaciones de Proyecto.

2.2.12.8 CONJUNTO DE MESA PARA PICNIC

CARACTERÍSTICAS TÉCNICAS.

Suministro y colocación de conjunto de mesa para picnic "TAU CERÁMICA", compuesto por una mesa de 177x90x75 cm y un banco de 157x39x44 cm, con estructura soporte de aluminio, acabado anodizado y revestimiento de material cerámico Keraon, de elevada resistencia e inalterabilidad a los agentes atmosféricos, alta resistencia al rayado, a la abrasión y a los agentes químicos; acabado en color a elegir; fijado con tacos y tornillos de acero a una superficie soporte (no incluida en este precio). Totalmente montado.

CRITERIO DE MEDICIÓN EN PROYECTO.

Número de unidades previstas, según documentación gráfica de Proyecto.

CONDICIONES PREVIAS QUE HAN DE CUMPLIRSE ANTES DE LA EJECUCIÓN DE LAS UNIDADES DE OBRA.

DEL SOPORTE.

Se comprobará que su situación se corresponde con la de Proyecto y que la zona de ubicación está completamente terminada.

PROCESO DE EJECUCIÓN.

FASES DE EJECUCIÓN.

Replanteo de alineaciones y niveles. Colocación y fijación de las piezas.

CONDICIONES DE TERMINACIÓN.

La fijación será adecuada. Tendrá buen aspecto.

CONSERVACIÓN Y MANTENIMIENTO.

Se protegerá frente a golpes, lluvias, heladas y temperaturas elevadas.

COMPROBACIÓN EN OBRA DE LAS MEDICIONES EFECTUADAS EN PROYECTO Y ABONO DE LAS MISMAS.

Se medirá el número de unidades realmente ejecutadas según especificaciones de Proyecto.

2.2.13 GESTIÓN DE RESIDUOS

2.2.13.1 CONTENEDOR PARA ESCOMBROS DE 7 M³

CARACTERÍSTICAS TÉCNICAS.

Transporte de mezcla sin clasificar de residuos inertes producidos en obras de construcción y/o demolición, con contenedor de 7 m³, a vertedero específico, instalación de tratamiento de residuos de construcción y demolición externa a la obra o centro de valorización o eliminación de residuos, considerando ida, descarga y vuelta. Incluso servicio de entrega, alquiler y recogida en obra del contenedor, y coste del vertido.

NORMATIVA DE APLICACIÓN.

Gestión de residuos

- Regulación de la producción y gestión de los residuos de construcción y demolición.
- Decreto por el que se regula el régimen jurídico de la producción y gestión de residuos y el Registro General de Productores y Gestores de Residuos de Galicia.

CRITERIO DE MEDICIÓN EN PROYECTO.

Número de unidades previstas, según documentación gráfica de Proyecto.

CONDICIONES PREVIAS QUE HAN DE CUMPLIRSE ANTES DE LA EJECUCIÓN DE LAS UNIDADES DE OBRA.

DEL SOPORTE.

Se comprobará que están perfectamente señalizadas sobre el terreno las zonas de trabajo y vías de circulación, para la organización del tráfico.

PROCESO DE EJECUCIÓN.

FASES DE EJECUCIÓN.

Carga a camión del contenedor. Transporte de residuos de construcción a vertedero específico, instalación de tratamiento de residuos de construcción y demolición externa a la obra o centro de valorización o eliminación de residuos.

CONDICIONES DE TERMINACIÓN.

Las vías de circulación utilizadas durante el transporte quedarán completamente limpias de cualquier tipo de restos.

COMPROBACIÓN EN OBRA DE LAS MEDICIONES EFECTUADAS EN PROYECTO Y ABONO DE LAS MISMAS.

Se medirá el número de unidades realmente transportadas según especificaciones de Proyecto.

2.2.13.2 TRANSPORTE DE RESIDUOS INERTES PÉTREOS

CARACTERÍSTICAS TÉCNICAS.

Transporte de residuos inertes de hormigón producidos en obras de construcción y/o demolición, con contenedor de 7 m³, a vertedero específico, instalación de tratamiento de residuos de construcción y demolición externa a la obra o centro de valorización o eliminación de residuos, considerando ida, descarga y vuelta. Incluso servicio de entrega, alquiler y recogida en obra del contenedor, y coste del vertido.

NORMATIVA DE APLICACIÓN.

Gestión de residuos

- Regulación de la producción y gestión de los residuos de construcción y demolición.
- Decreto por el que se regula el régimen jurídico de la producción y gestión de residuos y el Registro General de Productores y Gestores de Residuos de Galicia.

EJECUCIÓN, MEDICIÓN Y ABONO.

Como la unidad de obra GRA010

2.2.13.3 TRANSPORTE DE RESIDUOS INERTES PLÁSTICOS

CARACTERÍSTICAS TÉCNICAS.

Transporte de residuos inertes plásticos producidos en obras de construcción y/o demolición, con contenedor de 7 m³, a vertedero específico, instalación de tratamiento de residuos de construcción y demolición externa a la obra o centro de valorización o eliminación de residuos, considerando ida, descarga y vuelta. Incluso servicio de entrega, alquiler y recogida en obra del contenedor, y coste del vertido.

NORMATIVA DE APLICACIÓN.

Gestión de residuos

- Regulación de la producción y gestión de los residuos de construcción y demolición.
- Decreto por el que se regula el régimen jurídico de la producción y gestión de residuos y el Registro General de Productores y Gestores de Residuos de Galicia.

EJECUCIÓN, MEDICIÓN Y ABONO.

Como la unidad de obra GRA010

2.2.13.4 TRANSPORTE DE RESIDUOS INERTES DE PAPEL Y CARTÓN.

CARACTERÍSTICAS TÉCNICAS.

Transporte de residuos inertes de papel y cartón, producidos en obras de construcción y/o demolición, con contenedor de 7 m³, a vertedero específico, instalación de tratamiento de residuos de construcción y demolición externa a la obra o centro de valorización o eliminación de residuos, considerando ida, descarga y vuelta. Incluso servicio de entrega, alquiler y recogida en obra del contenedor, y coste del vertido.

NORMATIVA DE APLICACIÓN.

Gestión de residuos

- Regulación de la producción y gestión de los residuos de construcción y demolición.
- Decreto por el que se regula el régimen jurídico de la producción y gestión de residuos y el Registro General de Productores y Gestores de Residuos de Galicia.

EJECUCIÓN, MEDICIÓN Y ABONO.

Como la unidad de obra GRA010

2.2.13.5 TRANSPORTE DE RESIDUOS INERTES DE MADERA.

CARACTERÍSTICAS TÉCNICAS.

Transporte de residuos inertes de madera producidos en obras de construcción y/o demolición, con contenedor de 7 m³, a vertedero específico, instalación de tratamiento de residuos de construcción y demolición externa a la obra o centro de valorización o eliminación de residuos, considerando ida, descarga y vuelta. Incluso servicio de entrega, alquiler y recogida en obra del contenedor, y coste del vertido.

NORMATIVA DE APLICACIÓN.

Gestión de residuos

- Regulación de la producción y gestión de los residuos de construcción y demolición.
- Decreto por el que se regula el régimen jurídico de la producción y gestión de residuos y el Registro General de Productores y Gestores de Residuos de Galicia.

EJECUCIÓN, MEDICIÓN Y ABONO.

Como la unidad de obra GRA010

2.2.13.6 TRANSPORTE DE RESIDUOS INERTES DE LADRILLOS, TEJAS Y MATERIALES CERÁMICOS.

CARACTERÍSTICAS TÉCNICAS.

Transporte de residuos inertes de ladrillos, tejas y materiales cerámicos, producidos en obras de construcción y/o demolición, con contenedor de 7 m³, a vertedero específico, instalación de tratamiento de residuos de construcción y demolición externa a la obra o centro de valorización o eliminación de residuos, considerando ida, descarga y vuelta. Incluso servicio de entrega, alquiler y recogida en obra del contenedor, y coste del vertido.

NORMATIVA DE APLICACIÓN.

Gestión de residuos

- Regulación de la producción y gestión de los residuos de construcción y demolición.
- Decreto por el que se regula el régimen jurídico de la producción y gestión de residuos y el Registro General de Productores y Gestores de Residuos de Galicia.

EJECUCIÓN, MEDICIÓN Y ABONO.

Como la unidad de obra GRA010

2.2.13.7 TRANSPORTE DE RESIDUOS INERTES METÁLICOS.

CARACTERÍSTICAS TÉCNICAS.

Transporte de residuos inertes metálicos producidos en obras de construcción y/o demolición, con contenedor de 7 m³, a vertedero específico, instalación de tratamiento de residuos de construcción y demolición externa a la obra o centro de valorización o eliminación de residuos, considerando ida, descarga y vuelta. Incluso servicio de entrega, alquiler y recogida en obra del contenedor, y coste del vertido.

NORMATIVA DE APLICACIÓN.

Gestión de residuos

- Regulación de la producción y gestión de los residuos de construcción y demolición.
- Decreto por el que se regula el régimen jurídico de la producción y gestión de residuos y el Registro General de Productores y Gestores de Residuos de Galicia.

EJECUCIÓN, MEDICIÓN Y ABONO.

Como la unidad de obra GRA010

2.2.14 CONTROL DE CALIDAD Y ENSAYOS

2.2.14.1 ENSAYO SOBRE UNA MUESTRA DE MORTERO FRESCO.

CARACTERÍSTICAS TÉCNICAS.

Ensayos a realizar en laboratorio acreditado en el área técnica correspondiente, sobre una muestra de mortero fresco, tomada en obra según UNE-EN 1015-2, para la determinación de las siguientes características: consistencia según UNE-EN 1015-3 y densidad aparente según UNE-EN 1015-6. Incluso desplazamiento a obra e informe de resultados.

CRITERIO DE MEDICIÓN EN PROYECTO.

Ensayo a realizar, según documentación del Plan de control de calidad.

FASES DE EJECUCIÓN.

Desplazamiento a obra. Toma de muestras. Realización de ensayos. Redacción de informe de los resultados de los ensayos realizados.

2.2.14.2 ENSAYO SOBRE UNA MUESTRA DE TEJA CERÁMICA.

CARACTERÍSTICAS TÉCNICAS.

Ensayos a realizar en laboratorio acreditado en el área técnica correspondiente, sobre una muestra de teja cerámica, tomada en obra, para la determinación de las siguientes características: características geométricas y defectos estructurales según UNE-EN 1024, permeabilidad al agua según UNE-EN 539-1, resistencia a la helada según UNE-EN 539-2. Incluso desplazamiento a obra e informe de resultados.

EJECUCIÓN, MEDICIÓN Y ABONO.

Como la unidad de obra XAM010

2.2.14.3 INSPECCIÓN VISUAL SOBRE UNA UNIÓN SOLDADA.

CARACTERÍSTICAS TÉCNICAS.

Inspección visual a realizar por laboratorio acreditado en el área técnica correspondiente, sobre una unión soldada en estructura metálica, para la determinación de las imperfecciones superficiales y, en ocasiones, defectos internos de la unión, según UNE-EN 970. Incluso desplazamiento a obra e informe de resultados.

CRITERIO DE MEDICIÓN EN PROYECTO.

Ensayo a realizar, según documentación del Plan de control de calidad.

FASES DE EJECUCIÓN.

Desplazamiento a obra. Realización del ensayo. Redacción de informe del resultado del ensayo realizado.

COMPROBACIÓN EN OBRA DE LAS MEDICIONES EFECTUADAS EN PROYECTO Y ABONO DE LAS MISMAS.

Se medirá el número de ensayos realizados por laboratorio acreditado según especificaciones de Proyecto.

2.2.14.4 PRUEBA DE SERVICIO FINAL DE LA RED INTERIOR DE SUMINISTRO DE AGUA.

MEDIDAS PARA ASEGURAR LA COMPATIBILIDAD ENTRE LOS DIFERENTES PRODUCTOS, ELEMENTOS Y SISTEMAS CONSTRUCTIVOS QUE COMPONEN LA UNIDAD DE OBRA.

Se coordinará con la prueba final de la red interior de evacuación de aguas residuales cuando las circunstancias lo permitan, ya que la evacuación del agua empleada en la prueba de la red interior de suministro de agua facilitará la realización de la prueba de evacuación de aguas residuales.

CARACTERÍSTICAS TÉCNICAS.

Prueba de servicio final a realizar por laboratorio acreditado en el área técnica correspondiente, para comprobar el correcto funcionamiento de un grupo de instalaciones particulares junto con la instalación general de suministro de agua de la que dependen, en condiciones de simultaneidad. Incluso desplazamiento a obra e informe de resultados.

CRITERIO DE MEDICIÓN EN PROYECTO.

Prueba a realizar, según documentación del Plan de control de calidad.

CONDICIONES PREVIAS QUE HAN DE CUMPLIRSE ANTES DE LA EJECUCIÓN DE LAS UNIDADES DE OBRA.

DEL SOPORTE.

Se comprobará que la red de suministro de agua está instalada y totalmente terminada, con sus componentes específicos y accesorios correctamente conectados para su normal funcionamiento. Se comprobará que la red de evacuación de aguas residuales está totalmente terminada para recoger y evacuar todas las aguas empleadas durante la prueba.

FASES DE EJECUCIÓN.

Desplazamiento a obra. Realización de la prueba. Redacción de informe del resultado de la prueba realizada.

COMPROBACIÓN EN OBRA DE LAS MEDICIONES EFECTUADAS EN PROYECTO Y ABONO DE LAS MISMAS.

Se medirá el número de pruebas realizadas por laboratorio acreditado según especificaciones de Proyecto.

2.2.14.5 PRUEBA DE SERVICIO FINAL DE LA RED INTERIOR DE EVACUACIÓN DE AGUAS RESIDUALES.

MEDIDAS PARA ASEGURAR LA COMPATIBILIDAD ENTRE LOS DIFERENTES PRODUCTOS, ELEMENTOS Y SISTEMAS CONSTRUCTIVOS QUE COMPONEN LA UNIDAD DE OBRA.

Se coordinará con la prueba de servicio final de la red interior de suministro de agua cuando las circunstancias lo permitan, ya que la evacuación del agua empleada en la misma facilitará la realización de la prueba de evacuación de aguas residuales.

CARACTERÍSTICAS TÉCNICAS.

Prueba de servicio final a realizar por laboratorio acreditado en el área técnica correspondiente, para comprobar el correcto funcionamiento de la red interior de evacuación de aguas residuales que conecta con la red general de saneamiento en un punto, en condiciones de simultaneidad de los aparatos sanitarios, con los tapones de desagüe retirados. Incluso desplazamiento a obra e informe de resultados.

NORMATIVA DE APLICACIÓN.

Ejecución CTE. DB HS Salubridad.

CRITERIO DE MEDICIÓN EN PROYECTO.

Prueba a realizar, según documentación del Plan de control de calidad.

CONDICIONES PREVIAS QUE HAN DE CUMPLIRSE ANTES DE LA EJECUCIÓN DE LAS UNIDADES DE OBRA.

DEL SOPORTE.

Se comprobará que la red de evacuación de aguas residuales está instalada y totalmente terminada, con sus componentes específicos y accesorios correctamente conectados para su normal funcionamiento. Se comprobará que la red de suministro de agua está totalmente terminada para poder proporcionar el caudal de agua necesario durante la prueba.

FASES DE EJECUCIÓN.

Desplazamiento a obra. Realización de la prueba. Redacción de informe del resultado de la prueba realizada.

COMPROBACIÓN EN OBRA DE LAS MEDICIONES EFECTUADAS EN PROYECTO Y ABONO DE LAS MISMAS.

Se medirá el número de pruebas realizadas por laboratorio acreditado según especificaciones de Proyecto.

2.2.15 SEGURIDAD Y SALUD

2.2.15.1 TORRE FIJA DE ANDAMIO

CARACTERÍSTICAS TÉCNICAS.

Suministro, montaje, mantenimiento y desmontaje de plataforma de trabajo, formada por una torre fija autoestable de andamio tubular normalizado, plataforma de 2,50 m de longitud y 0,70 m de ancho, dispuesta a una altura máxima de 2,00 m (amortizable en 20 usos), con superficie de trabajo formada por plataforma metálica normalizada antideslizante, debiendo garantizar una capacidad portante mínima de 2,00 kN/mm² y protección perimetral mediante barandilla dispuesta a 1,00 m de altura y formada por pasamanos, intermedio y rodapié de 15 cm de altura (amortizables en 10 usos). Instalada con modulación estandarizada según UNE 76502 y cumpliendo los requisitos de capacidad portante para cada elemento de esta norma.

CRITERIO DE MEDICIÓN EN PROYECTO.

Número de unidades previstas, según Estudio o Estudio Básico de Seguridad y Salud.

FASES DE EJECUCIÓN.

Acopio, transporte y movimiento vertical y horizontal de los materiales en obra, incluso carga y descarga de los camiones. Colocación, instalación y comprobación. Mantenimiento. Desmontaje posterior.

2.2.15.2 CUADRO GENERAL DE OBRA, POTENCIA MÁXIMA 15 KW.

CARACTERÍSTICAS TÉCNICAS.

Suministro y colocación de cuadro general de mando y protección de obra para una potencia máxima de 15 kW (amortizable en 4 usos). Según R.D. 486/97.

CRITERIO DE MEDICIÓN EN PROYECTO.

Número de unidades previstas, según Estudio o Estudio Básico de Seguridad y Salud.

FASES DE EJECUCIÓN.

Colocación del armario. Montaje, instalación y comprobación.

2.2.15.3 PROTECCIÓN HORIZONTAL DURANTE LA EJECUCIÓN DE FORJADOS.

CARACTERÍSTICAS TÉCNICAS.

Suministro, colocación y desmontaje de red horizontal de protección bajo forjado formada por malla de poliamida de 10x10 cm, anudada con cuerda de 3 mm de diámetro (amortizable en 1 uso), colocada antes de poner las bovedillas en forjados unidireccionales, fijada a las viguetas con clavetas.

CRITERIO DE MEDICIÓN EN PROYECTO.

Superficie medida según Estudio o Estudio Básico de Seguridad y Salud.

FASES DE EJECUCIÓN.

Colocación de los elementos de fijación. Montaje, instalación y comprobación de la red. Desmontaje posterior.

2.2.15.4 EXTINTOR DE POLVO QUÍMICO ABC, 6 KG.

CARACTERÍSTICAS TÉCNICAS.

Suministro y colocación de extintor de polvo químico ABC, polivalente antibrasa, de eficacia 34A/233B, de 6 kg de agente extintor, con soporte, manómetro comprobable y boquilla con difusor.

CRITERIO DE MEDICIÓN EN PROYECTO.

Número de unidades previstas, según Estudio o Estudio Básico de Seguridad y Salud.

FASES DE EJECUCIÓN.

Marcado de la situación de los extintores en los paramentos. Colocación y fijación de soportes. Cuelgue de los extintores. Señalización.

2.2.15.5 CASCO DE SEGURIDAD.

CARACTERÍSTICAS TÉCNICAS.

Suministro de casco de seguridad para la construcción, con arnés de sujeción, según R.D. 773/97. Homologado y marcado con certificado CE.

CRITERIO DE MEDICIÓN EN PROYECTO.

Número de unidades previstas, según Estudio o Estudio Básico de Seguridad y Salud.

2.2.15.6 CASCO DE SEGURIDAD DIELECTRICO.

CARACTERÍSTICAS TÉCNICAS.

Suministro de casco de seguridad dieléctrico con pantalla para protección de descargas eléctricas (amortizable en 5 usos), según R.D. 773/97. Homologado y marcado con certificado CE.

CRITERIO DE MEDICIÓN EN PROYECTO.

Número de unidades previstas, según Estudio o Estudio Básico de Seguridad y Salud.

2.2.15.7 CINTURÓN DE SEGURIDAD DE SUSPENSIÓN CON UN PUNTO DE AMARRE.

CARACTERÍSTICAS TÉCNICAS.

Suministro de cinturón de seguridad de suspensión con un punto de amarre (amortizable en 4 usos), según R.D. 773/97. Homologado y marcado con certificado CE.

CRITERIO DE MEDICIÓN EN PROYECTO.

Número de unidades previstas, según Estudio o Estudio Básico de Seguridad y Salud.

2.2.15.8 EQUIPO DE ARNÉS SIMPLE DE SEGURIDAD ANTICAÍDAS.

CARACTERÍSTICAS TÉCNICAS.

Suministro de equipo de arnés simple de seguridad anticaídas con un elemento de amarre incorporado consistente en una cinta tubular elástica de 1,5 m con amortiguador de impacto en el extremo, en bolsa de transporte (amortizable en 4 usos), según R.D. 773/97. Homologado y marcado con certificado CE.

CRITERIO DE MEDICIÓN EN PROYECTO.

Número de unidades previstas, según Estudio o Estudio Básico de Seguridad y Salud.

2.2.15.9 GAFAS DE PROTECCIÓN ANTIPOLVO.

CARACTERÍSTICAS TÉCNICAS.

Suministro de gafas de protección antipolvo (amortizables en 3 usos), según R.D. 773/97. Homologadas y marcadas con certificado CE.

CRITERIO DE MEDICIÓN EN PROYECTO.

Número de unidades previstas, según Estudio o Estudio Básico de Seguridad y Salud.

2.2.15.10 PANTALLA DE PROTECCIÓN DE SOLDADOR, CON FIJACIÓN EN LA CABEZA.

CARACTERÍSTICAS TÉCNICAS.

Suministro de pantalla de protección de soldador en material termoformado, con fijación en la cabeza (amortizable en 5 usos), según R.D. 773/97. Homologada y marcada con certificado CE.

CRITERIO DE MEDICIÓN EN PROYECTO.

Número de unidades previstas, según Estudio o Estudio Básico de Seguridad y Salud.

2.2.15.11 PAR DE GUANTES DE USO GENERAL DE LONA Y SERRAJE.

CARACTERÍSTICAS TÉCNICAS.

Suministro de par de guantes de uso general de lona y serraje, según R.D. 773/97. Homologados y marcados con certificado CE.

CRITERIO DE MEDICIÓN EN PROYECTO.

Número de unidades previstas, según Estudio o Estudio Básico de Seguridad y Salud.

2.2.15.12 PAR DE GUANTES DE SERRAJE FORRADO IGNÍFUGO PARA SOLDADOR.

CARACTERÍSTICAS TÉCNICAS.

Suministro de par de guantes de serraje forrado ignífugo para soldador, según R.D. 773/97. Homologados y marcados con certificado CE.

CRITERIO DE MEDICIÓN EN PROYECTO.

Número de unidades previstas, según Estudio o Estudio Básico de Seguridad y Salud.

2.2.15.13 CASCO PROTECTOR AUDITIVO.

CARACTERÍSTICAS TÉCNICAS.

Suministro de protector auditivo con arnés a cabeza anatómico y ajuste con almohadillado central (amortizable en 3 usos), según R.D. 773/97. Homologado y marcado con certificado CE.

CRITERIO DE MEDICIÓN EN PROYECTO.

Número de unidades previstas, según Estudio o Estudio Básico de Seguridad y Salud.

2.2.15.14 PAR DE BOTAS DE SEGURIDAD CON PUNTERA METÁLICA.

CARACTERÍSTICAS TÉCNICAS.

Suministro de par de botas de seguridad con puntera metálica y plantillas de acero flexibles, según R.D. 773/97. Homologadas y marcadas con certificado CE.

CRITERIO DE MEDICIÓN EN PROYECTO.

Número de unidades previstas, según Estudio o Estudio Básico de Seguridad y Salud.

2.2.15.15 MANDIL PARA SOLDADOR.

CARACTERÍSTICAS TÉCNICAS.

Suministro de mandil protector para soldador, de serraje, con cierre lateral y hebilla, según R.D. 773/97. Homologado y marcado con certificado CE.

CRITERIO DE MEDICIÓN EN PROYECTO.

Número de unidades previstas, según Estudio o Estudio Básico de Seguridad y Salud.

2.2.15.16 BOTIQUÍN DE URGENCIA EN CASETA DE OBRA.

CARACTERÍSTICAS TÉCNICAS.

Suministro y colocación de botiquín de urgencia para caseta de obra, con los contenidos mínimos obligatorios, instalado en el vestuario.

CRITERIO DE MEDICIÓN EN PROYECTO.

Número de unidades previstas, según Estudio o Estudio Básico de Seguridad y Salud.

FASES DE EJECUCIÓN.

Replanteo y trazado en el paramento. Colocación y fijación mediante tornillos.

CONSERVACIÓN Y MANTENIMIENTO.

Se protegerá frente a golpes.

2.2.15.17 ACOMETIDA PROVISIONAL DE FONTANERÍA A CASETA PREFABRICADA DE OBRA.

CARACTERÍSTICAS TÉCNICAS.

Acometida provisional de fontanería a caseta prefabricada de obra, incluso conexión a la red general municipal, hasta una distancia máxima de 8 m.

NORMATIVA DE APLICACIÓN.

Elaboración, transporte y puesta en obra del hormigón

- Instrucción de Hormigón Estructural (EHE-08).

Instalación

- CTE. DB HS Salubridad.
- Normas de la compañía suministradora.

CRITERIO DE MEDICIÓN EN PROYECTO.

Número de unidades previstas, según Estudio o Estudio Básico de Seguridad y Salud.

FASES DE EJECUCIÓN.

Excavación manual de las zanjas y saneamiento de tierras sueltas del fondo excavado. Replanteo y trazado de la tubería en planta. Presentación en seco de la tubería y piezas especiales. Vertido de la arena en el fondo de la zanja. Colocación de la tubería de polietileno de 25 mm de diámetro, de alta densidad y 15 kg/cm² de presión máxima con collarín de toma de fundición. Montaje de la instalación y conexión a la red general municipal. Reposición del pavimento con hormigón en masa. Comprobación y posterior desmontaje.

2.2.15.18 ACOMETIDA PROVISIONAL DE SANEAMIENTO A CASETA PREFABRICADA DE OBRA.

CARACTERÍSTICAS TÉCNICAS.

Acometida provisional de saneamiento a caseta prefabricada de obra, incluso conexión a la red general municipal, hasta una distancia máxima de 8 m.

NORMATIVA DE APLICACIÓN.

Elaboración, transporte y puesta en obra del hormigón Instrucción de Hormigón Estructural (EHE-08).

CRITERIO DE MEDICIÓN EN PROYECTO.

Número de unidades previstas, según Estudio o Estudio Básico de Seguridad y Salud.

FASES DE EJECUCIÓN.

Excavación manual de las zanjas y saneamiento de tierras sueltas del fondo excavado. Replanteo y trazado del conducto en planta y pendientes. Presentación en seco de tubos y piezas especiales. Vertido de la arena en el fondo de la zanja. Colocación de los colectores que forman la acometida. Montaje de la instalación y conexión a la red general municipal. Reposición del pavimento con hormigón en masa. Comprobación y posterior desmontaje.

2.2.15.19 ACOMETIDA PROVISIONAL DE ELECTRICIDAD A CASETA PREFABRICADA DE OBRA.

CARACTERÍSTICAS TÉCNICAS.

Acometida provisional de electricidad a caseta prefabricada de obra, incluso conexión a la red de la compañía suministradora, hasta una distancia máxima de 50 m.

NORMATIVA DE APLICACIÓN.

Instalación REBT. Reglamento Electrotécnico para Baja Tensión.

CRITERIO DE MEDICIÓN EN PROYECTO.

Número de unidades previstas, según Estudio o Estudio Básico de Seguridad y Salud.

FASES DE EJECUCIÓN.

Replanteo de los apoyos de madera bien entibados. Aplanado y orientación de los apoyos. Tendido del conductor. Tensado de los conductores entre apoyos. Grapado del cable en muros. Instalación de las cajas de derivación y protección. Montaje de la instalación y conexión a la red de la compañía suministradora. Comprobación y posterior desmontaje.

CONSERVACIÓN Y MANTENIMIENTO.

Se protegerá el conductor aislado contra la humedad.

2.2.15.20 ALQUILER DE CASETA PREFABRICADA PARA DESPACHO DE OFICINA EN OBRA, 4,78x2,42x2,30 M

CARACTERÍSTICAS TÉCNICAS.

Mes de alquiler de caseta prefabricada para despacho de oficina en obra, de dimensiones 4,78x2,42x2,30 m (10,55 m²), compuesta por: estructura metálica, cerramiento de chapa con terminación de pintura prelacada, cubierta de chapa, aislamiento interior, instalación de electricidad, tubos fluorescentes y punto de luz exterior, ventanas de aluminio con luna y rejas, puerta de entrada de chapa, suelo de aglomerado revestido con PVC continuo y poliestireno con apoyo en base de chapa y revestimiento de tablero en paredes. Según R.D. 486/97.

CRITERIO DE MEDICIÓN EN PROYECTO.

Número de unidades previstas, según Estudio o Estudio Básico de Seguridad y Salud.

FASES DE EJECUCIÓN.

Montaje, instalación y comprobación.

2.2.15.21 ALQUILER DE CASETA PREFABRICADA PARA VESTUARIOS EN OBRA, 6,00x2,33x2,30 M (14,00 M²).

CARACTERÍSTICAS TÉCNICAS.

Mes de alquiler de caseta prefabricada para vestuarios en obra, de dimensiones 6,00x2,33x2,30 m (14,00 m²), compuesta por: estructura metálica, cerramiento de chapa con terminación de pintura prelacada, cubierta de chapa, aislamiento interior, instalación de electricidad, tubos fluorescentes y punto de luz exterior, ventanas de aluminio con luna y rejas, puerta de entrada de chapa, suelo de aglomerado revestido con PVC continuo y poliestireno con apoyo en base de chapa y revestimiento de tablero en paredes. Según R.D. 486/97.

EJECUCIÓN, MEDICIÓN Y ABONO.

Como la unidad de obra YPC010

2.2.15.22 ALQUILER DE CASETA PREFABRICADA PARA ALMACÉN EN OBRA, 6,00x2,30x2,30 M (14,00 M²).

CARACTERÍSTICAS TÉCNICAS.

Mes de alquiler de caseta prefabricada para almacén en obra, de dimensiones 6,00x2,30x2,30 m (14,00 m²), compuesta por: estructura metálica, cerramiento de chapa con terminación de pintura prelacada, cubierta de chapa, instalación de electricidad, tubos fluorescentes y punto de luz exterior, ventanas de aluminio con luna y rejas, puerta de entrada de chapa, suelo de aglomerado hidrófugo. Según R.D. 486/97.

EJECUCIÓN, MEDICIÓN Y ABONO.

Como la unidad de obra YPC010

2.2.15.23 BALIZA LUMINOSA INTERMITENTE PARA SEÑALIZACIÓN.

CARACTERÍSTICAS TÉCNICAS.

Baliza luminosa intermitente de color amarillo, para señalización, con lámpara led y batería de 6 V, (amortizable en 10 usos). Según R.D. 485/97.

CRITERIO DE MEDICIÓN EN PROYECTO.

Número de unidades previstas, según Estudio o Estudio Básico de Seguridad y Salud.

FASES DE EJECUCIÓN.

Colocación y comprobación.

2.2.15.24 VALLADO DEL SOLAR CON VALLA DE CHAPA GALVANIZADA.

CARACTERÍSTICAS TÉCNICAS.

Suministro, montaje y desmontaje de valla realizada con paneles prefabricados de chapa ciega galvanizada de 2,00 m de altura y 1 mm de espesor, con protección contra la intemperie y soportes del mismo material tipo Omega, separados cada 2 m (amortizable en 5 usos). Incluso p/p de excavación, hormigonado del pozo con hormigón en masa HM-20/B/20/I y puerta de acceso de chapa galvanizada de 4,00x2,00 m.

NORMATIVA DE APLICACIÓN.

Elaboración, transporte y puesta en obra del hormigón Instrucción de Hormigón Estructural (EHE-08).

CRITERIO DE MEDICIÓN EN PROYECTO.

Longitud medida según Estudio o Estudio Básico de Seguridad y Salud.

FASES DE EJECUCIÓN.

Replanteo de los apoyos. Excavación y apertura manual de los pozos. Colocación, alineado y aplomado de los soportes. Hormigonado del pozo. Aplomado y alineado de los soportes. Colocación de los accesorios de fijación. Montaje y posterior desmontaje de acceso, valla y accesorios.

2.2.15.25 VALLADO DEL SOLAR CON VALLA TIPO AYUNTAMIENTO.

CARACTERÍSTICAS TÉCNICAS.

Suministro, montaje y desmontaje de valla trasladable realizada con bastidores prefabricados de 3,50x2,00 m de altura. Formados por mallazo de 200x100 mm de dimensiones de malla, con alambres horizontales de 5 mm de diámetro y verticales de 4 mm, plegados longitudinalmente para mejorar su rigidez, soldados a tubos de 40 mm de diámetro y 1,50 mm de espesor. Todo ello galvanizado en caliente, sobre bases de hormigón prefabricado provistas de cuatro agujeros para diferentes posicionamientos del bastidor, separadas cada 3,50 m (amortizable en 5 usos). Incluso p/p de puerta de acceso.

CRITERIO DE MEDICIÓN EN PROYECTO.

Longitud medida según Estudio o Estudio Básico de Seguridad y Salud.

FASES DE EJECUCIÓN.

Replanteo de los apoyos. Montaje y posterior desmontaje de acceso, valla y accesorios.

2.2.15.26 CARTEL INDICATIVO DE RIESGOS CON SOPORTE.

CARACTERÍSTICAS TÉCNICAS.

Suministro, colocación y desmontaje de cartel indicativo de riesgos normalizado, normalizado, de 700x1000 mm, con soporte de acero galvanizado de 80x40x2 mm y 2 m de altura (amortizable en 5 usos). Según R.D. 485/97. Incluso p/p de hormigonado del pozo con hormigón en masa HM-20/B/20/I.

NORMATIVA DE APLICACIÓN.

Elaboración, transporte y puesta en obra del hormigón Instrucción de Hormigón Estructural (EHE-08).

CRITERIO DE MEDICIÓN EN PROYECTO.

Número de unidades previstas, según Estudio o Estudio Básico de Seguridad y Salud.

FASES DE EJECUCIÓN.

Replanteo de los apoyos. Excavación y apertura manual de los pozos. Colocación, alineado y aplomado de los soportes. Hormigonado del pozo. Montaje. Desmontaje posterior.

2.3 PRESCRIPCIONES SOBRE VERIFICACIONES EN EL EDIFICIO TERMINADO

De acuerdo con el artículo 7.4 del CTE, en la obra terminada, bien sobre el edificio en su conjunto, o bien sobre sus diferentes partes y sus instalaciones, totalmente terminadas, deben realizarse, además de las que puedan establecerse con carácter voluntario, las comprobaciones y pruebas de servicio previstas en el presente pliego, por parte del constructor, y a su cargo, independientemente de las ordenadas por la Dirección Facultativa y las exigidas por la legislación aplicable, que serán realizadas por laboratorio acreditado y cuyo coste se especifica detalladamente en el capítulo de Control de Calidad y Ensayos, del Presupuesto de Ejecución material (PEM) del proyecto.

2.3.1 C CIMENTACIONES

Según el CTE DB SE C, en su apartado 4.6.5, antes de la puesta en servicio del edificio se debe comprobar, por parte del Director de Ejecución de la Obra, que:

- La cimentación se comporta en la forma prevista en el proyecto.
- No se aprecia que se estén superando las cargas admisibles.
- Los asientos se ajustan a lo previsto, si, en casos especiales, así lo exige el proyecto o el Director de Obra.
- No se han plantado árboles cuyas raíces puedan originar cambios de humedad en el terreno de cimentación, o creado zonas verdes cuyo drenaje no esté previsto en el proyecto, sobre todo en terrenos expansivos.

Así mismo, es recomendable controlar los movimientos del terreno para cualquier tipo de construcción, por parte de la empresa constructora, y obligatorio en el caso de edificios del tipo C-3 (construcciones entre 11 y 20 plantas) y C-4 (conjuntos monumentales o singulares y edificios de más de 20 plantas), mediante el establecimiento por parte de una organización con experiencia en este tipo de trabajos, dirigida por un técnico competente, de un sistema de nivelación para controlar el asiento en las zonas más características de la obra, en las siguientes condiciones:

- El punto de referencia debe estar protegido de cualquier eventual perturbación, de forma que pueda considerarse como inmóvil durante todo el periodo de observación.
- El número de pilares a nivelar no será inferior al 10% del total de la edificación. En el caso de que la superestructura se apoye sobre muros, se preverá un punto de observación cada 20 m de longitud, como mínimo. En cualquier caso, el número mínimo de referencias de nivelación será de 4. La precisión de la nivelación será de 0,1 mm.
- La cadencia de lecturas será la adecuada para advertir cualquier anomalía en el comportamiento de la cimentación. Es recomendable efectuarlas al completarse el 50% de la estructura, al final de la misma, y al terminar la tabiquería de cada dos plantas.

- El resultado final de las observaciones se incorporará a la documentación de la obra.

2.3.2 E ESTRUCTURAS

Una vez finalizada la ejecución de cada fase de la estructura, al entrar en carga se comprobará visualmente su eficaz comportamiento, por parte de la Dirección de Ejecución de la Obra, verificando que no se producen deformaciones no previstas en el proyecto ni aparecen grietas en los elementos estructurales.

En caso contrario y cuando se aprecie algún problema, se deben realizar pruebas de carga, cuyo coste será a cargo de la empresa constructora, para evaluar la seguridad de la estructura, en su totalidad o de una parte de ella. Estas pruebas de carga se realizarán de acuerdo con un Plan de Ensayos que evalúe la viabilidad de las pruebas, por una organización con experiencia en este tipo de trabajos, dirigida por un técnico competente.

2.3.3 F FACHADAS

Prueba de escorrentía para comprobar la estanqueidad al agua de una zona de fachada mediante simulación de lluvia sobre la superficie de prueba, en el paño más desfavorable.

Prueba de escorrentía, por parte del constructor, y a su cargo, para comprobar la estanqueidad al agua de puertas y ventanas de la carpintería exterior de los huecos de fachada, en al menos un hueco cada 50 m² de fachada y no menos de uno por fachada, incluyendo los lucernarios de cubierta, si los hubiere.

2.3.4 QT INCLINADAS

Prueba de estanqueidad, por parte del constructor, y a su cargo, de cubierta inclinada: Se sujetarán sobre la cumbrera dispositivos de riego para una lluvia simulada de 6 horas ininterrumpidas. No deben aparecer manchas de humedad ni penetración de agua durante las siguientes 48 horas.

2.3.5 I INSTALACIONES

Las pruebas finales de la instalación se efectuarán, una vez esté el edificio terminado, por la empresa instaladora, que dispondrá de los medios materiales y humanos necesarios para su realización.

Todas las pruebas se efectuarán en presencia del instalador autorizado o del director de Ejecución de la Obra, que debe dar su conformidad tanto al procedimiento seguido como a los resultados obtenidos.

Los resultados de las distintas pruebas realizadas a cada uno de los equipos, aparatos o subsistemas, pasarán a formar parte de la documentación final de la instalación. Se indicarán marca y modelo y se mostrarán, para cada equipo, los datos

de funcionamiento según proyecto y los datos medidos en obra durante la puesta en marcha.

Cuando para extender el certificado de la instalación sea necesario disponer de energía para realizar pruebas, se solicitará a la empresa suministradora de energía un suministro provisional para pruebas, por el instalador autorizado o por el director de la instalación, y bajo su responsabilidad.

Serán a cargo de la empresa instaladora todos los gastos ocasionados por la realización de estas pruebas finales, así como los gastos ocasionados por el incumplimiento de las mismas.

En A Coruña, Junio de 2016

La proyectista

Raquel Noya Goyanes

Arquitecta Técnica