

REHABILITACIÓN DEL EDIFICIO LAMAS CARVAJAL Nº2, PLAZA MAYOR, OURENSE

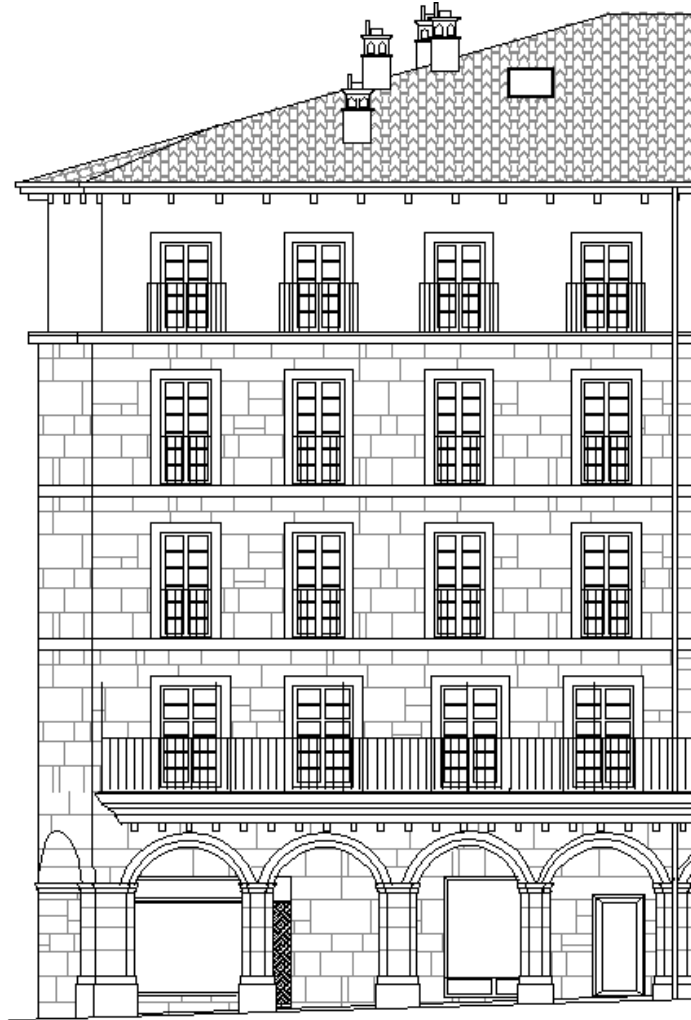

TOMO IV. PLIEGO DE CONDICIONES

PROYECTISTA: ÁGUEDA VAZQUEZ DOMÍNGUEZ

TUTOR: LUIS PÉREZ DOVAL

ESCUELA DE ARQUITECTURA TÉCNICA

DEPARTAMENTO DE TECNOLOGÍA Y CIENCIA DE LA REPRESENTACIÓN

ÍNDICE

1.- PLIEGO DE CLÁUSULAS ADMINISTRATIVAS.....	3
1.1.- DISPOSICIONES GENERALES.....	3
1.1.1.- DISPOSICIONES DE CARÁCTER GENERAL.....	3
1.1.2.- DISPOSICIONES RELATIVAS A TRABAJOS, MATERIALES Y MEDIOS AUXILIARES.....	6
1.1.3.- DISPOSICIONES DE LAS RECEPCIONES DE EDIFICIOS Y OBRAS ANEJAS.....	10
1.2.- DISPOSICIONES FACULTATIVAS.....	12
1.2.1.- DEFINICIÓN, ATRIBUCIONES Y OBLIGACIONES DE LOS AGENTES DE LA EDIFICACIÓN.....	12
1.2.2.- AGENTES QUE INTERVIENEN EN LA OBRA SEGÚN LEY 38/1999 (L.O.E.).....	13
1.2.3.- AGENTES EN MATERIA DE SEGURIDAD Y SALUD SEGÚN R.D. 1627/1997.....	13
1.2.4.- AGENTES EN MATERIA DE GESTIÓN DE RESIDUOS SEGÚN R.D. 105/2008.....	13
1.2.5.- LA DIRECCIÓN FACULTATIVA.....	13
1.2.6.- VISITAS FACULTATIVAS.....	14
1.2.7.- OBLIGACIONES DE LOS AGENTES INTERVINIENTES.....	14
1.2.8.- DOCUMENTACIÓN FINAL DE OBRA: LIBRO DEL EDIFICIO.....	21
1.3.- DISPOSICIONES ECONÓMICAS.....	21
1.3.1.- DEFINICIÓN.....	21
1.3.2.- CONTRATO DE OBRA.....	21
1.3.3.- CRITERIO GENERAL.....	22
1.3.4.- FIANZAS.....	22
1.3.5.- DE LOS PRECIOS.....	22
1.3.6.- OBRAS POR ADMINISTRACIÓN.....	25
1.3.7.- VALORACIÓN Y ABONO DE LOS TRABAJOS.....	25
1.3.8.- INDEMNIZACIONES MUTUAS.....	27
1.3.9.- VARIOS.....	27
1.3.10.- RETENCIONES EN CONCEPTO DE GARANTÍA.....	28
1.3.11.- PLAZOS DE EJECUCIÓN: PLANNING DE OBRA.....	28

1.3.12.-	LIQUIDACIÓN ECONÓMICA DE LAS OBRAS.....	28
1.3.13.-	LIQUIDACIÓN FINAL DE LA OBRA.....	29
2.-	PLIEGO DE CONDICIONES TÉCNICAS PARTICULARES.....	30
2.1.-	PRESCRIPCIONES SOBRE LOS MATERIALES.....	30
2.1.1.-	GARANTÍAS DE CALIDAD (MARCADO CE).....	30
2.1.2.-	HORMIGONES.....	32
2.1.3.-	ACEROS PARA HORMIGÓN ARMADO.....	35
2.1.4.-	MORTEROS.....	40
2.1.5.-	CONGLOMERANTES.....	41
2.1.6.-	MATERIALES CERÁMICOS.....	44
2.1.7.-	PIEDRAS NATURALES.....	49
2.1.8.-	SISTEMAS DE PLACAS.....	50
2.1.9.-	SUELOS DE MADERA.....	55
2.1.10.-	AISLANTES E IMPERMEABILIZANTES.....	56
2.1.11.-	CARPINTERÍA Y CERRAJERÍA.....	60
2.1.12.-	VIDRIOS.....	62
2.1.13.-	INSTALACIONES.....	63
2.1.14.-	VARIOS.....	73
2.2.-	PRESCRIPCIONES EN CUANTO A LA EJECUCIÓN POR UNIDAD DE OBRA.....	74
2.3.-	PRESCRIPCIONES SOBRE VERIFICACIONES EN EL EDIFICIO TERMINADO.....	296
2.4.-	PRESCRIPCIONES EN RELACIÓN CON EL ALMACENAMIENTO, MANEJO, SEPARACIÓN Y OTRAS OPERACIONES DE GESTIÓN DE LOS RESIDUOS DE CONSTRUCCIÓN Y DEMOLICIÓN.....	298

PLIEGO DE CONDICIONES

Según figura en el Código Técnico de la Edificación (CTE), aprobado mediante Real Decreto 314/2006, de 17 de marzo, el proyecto definirá las obras proyectadas con el detalle adecuado a sus características, de modo que pueda comprobarse que las soluciones propuestas cumplen las exigencias básicas del CTE y demás normativa aplicable. Esta definición incluirá, al menos, la siguiente información contenida en el Pliego de Condiciones:

- Las características técnicas mínimas que deben reunir los productos, equipos y sistemas que se incorporen de forma permanente al edificio proyectado, así como sus condiciones de suministro, las garantías de calidad y el control de recepción que deba realizarse. Esta información se encuentra en el apartado correspondiente a las Prescripciones sobre los materiales, del presente Pliego de Condiciones.
- Las características técnicas de cada unidad de obra, con indicación de las condiciones para su ejecución y las verificaciones y controles a realizar para comprobar su conformidad con lo indicado en el proyecto. Se precisarán las medidas a adoptar durante la ejecución de las obras y en el uso y mantenimiento del edificio, para asegurar la compatibilidad entre los diferentes productos, elementos y sistemas constructivos. Esta información se encuentra en el apartado correspondiente a las Prescripciones en cuanto a la ejecución por unidades de obra, del presente Pliego de Condiciones.
- Las verificaciones y las pruebas de servicio que, en su caso, deban realizarse para comprobar las prestaciones finales del edificio. Esta información se encuentra en el apartado correspondiente a las Prescripciones sobre verificaciones en el edificio terminado, del presente Pliego de Condiciones.

1.- PLIEGO DE CLÁUSULAS ADMINISTRATIVAS

1.1.- Disposiciones Generales

1.1.1.- Disposiciones de carácter general

1.1.1.1.- Objeto del Pliego de Condiciones

La finalidad de este Pliego es la de fijar los criterios de la relación que se establece entre los agentes que intervienen en las obras definidas en el presente proyecto y servir de base para la realización del contrato de obra entre el Promotor y el Contratista.

1.1.1.2.- Contrato de obra

Se recomienda la contratación de la ejecución de las obras por unidades de obra, con arreglo a los documentos del proyecto y en cifras fijas. A tal fin, el Director de Obra ofrece la documentación necesaria para la realización del contrato de obra.

1.1.1.3.- Documentación del contrato de obra

Integran el contrato de obra los siguientes documentos, relacionados por orden de prelación atendiendo al valor de sus especificaciones, en el caso de posibles interpretaciones, omisiones o contradicciones:

Las condiciones fijadas en el contrato de obra

- El presente Pliego de Condiciones
- La documentación gráfica y escrita del Proyecto: planos generales y de detalle, memorias, anejos, mediciones y presupuestos

En el caso de interpretación, prevalecen las especificaciones literales sobre las gráficas y las cotas sobre las medidas a escala tomadas de los planos.

1.1.1.4.- Proyecto Arquitectónico

El Proyecto Arquitectónico es el conjunto de documentos que definen y determinan las exigencias técnicas, funcionales y estéticas de las obras contempladas en el artículo 2 de la Ley de Ordenación de la Edificación. En él se justificará técnicamente las soluciones propuestas de acuerdo con las especificaciones requeridas por la normativa técnica aplicable.

Cuando el proyecto se desarrolle o complete mediante proyectos parciales u otros documentos técnicos sobre tecnologías específicas o instalaciones del edificio, se mantendrá entre todos ellos la necesaria coordinación, sin que se produzca una duplicidad en la documentación ni en los honorarios a percibir por los autores de los distintos trabajos indicados.

Los documentos complementarios al Proyecto serán:

- Todos los planos o documentos de obra que, a lo largo de la misma, vaya suministrando la Dirección de Obra como interpretación, complemento o precisión.
- El Libro de Órdenes y Asistencias.
- El Programa de Control de Calidad de Edificación y su Libro de Control.
- El Estudio de Seguridad y Salud o Estudio Básico de Seguridad y Salud en las obras.
- El Plan de Seguridad y Salud en el Trabajo, elaborado por cada Contratista.
- Estudio de Gestión de Residuos de Construcción y Demolición.

- Licencias y otras autorizaciones administrativas.

1.1.1.5.- Reglamentación urbanística

La obra a construir se ajustará a todas las limitaciones del proyecto aprobado por los organismos competentes, especialmente las que se refieren al volumen, alturas, emplazamiento y ocupación del solar, así como a todas las condiciones de reforma del proyecto que pueda exigir la Administración para ajustarlo a las Ordenanzas, a las Normas y al Planeamiento Vigente.

1.1.1.6.- Formalización del Contrato de Obra

Los Contratos se formalizarán, en general, mediante documento privado, que podrá elevarse a escritura pública a petición de cualquiera de las partes.

El cuerpo de estos documentos contendrá:

- La comunicación de la adjudicación.
- La copia del recibo de depósito de la fianza (en caso de que se haya exigido).
- La cláusula en la que se exprese, de forma categórica, que el Contratista se obliga al cumplimiento estricto del contrato de obra, conforme a lo previsto en este Pliego de Condiciones, junto con la Memoria y sus Anejos, el Estado de Mediciones, Presupuestos, Planos y todos los documentos que han de servir de base para la realización de las obras definidas en el presente Proyecto.

El Contratista, antes de la formalización del contrato de obra, dará también su conformidad con la firma al pie del Pliego de Condiciones, los Planos, Cuadro de Precios y Presupuesto General.

Serán a cuenta del adjudicatario todos los gastos que ocasione la extensión del documento en que se consigne el Contratista.

1.1.1.7.- Jurisdicción competente

En el caso de no llegar a un acuerdo cuando surjan diferencias entre las partes, ambas quedan obligadas a someter la discusión de todas las cuestiones derivadas de su contrato a las Autoridades y Tribunales Administrativos con arreglo a la legislación vigente, renunciando al derecho común y al fuero de su domicilio, siendo competente la jurisdicción donde estuviese ubicada la obra.

1.1.1.8.- Responsabilidad del Contratista

El Contratista es responsable de la ejecución de las obras en las condiciones establecidas en el contrato y en los documentos que componen el Proyecto.

En consecuencia, quedará obligado a la demolición y reconstrucción de todas las unidades de obra con deficiencias o mal ejecutadas, sin que pueda servir de excusa el hecho de que la Dirección Facultativa haya examinado y reconocido la construcción durante sus visitas de obra, ni que hayan sido abonadas en liquidaciones parciales.

1.1.1.9.- Accidentes de trabajo

Es de obligado cumplimiento el Real Decreto 1627/1997, de 24 de Octubre, por el que se establecen las disposiciones mínimas de seguridad y salud en las obras de construcción y demás legislación vigente que, tanto directa como indirectamente, inciden sobre la planificación de la seguridad y salud en el trabajo de la construcción, conservación y mantenimiento de edificios.

Es responsabilidad del Coordinador de Seguridad y Salud, en virtud del Real Decreto 1627/97, el control y el seguimiento, durante toda la ejecución de la obra, del Plan de Seguridad y Salud redactado por el Contratista.

1.1.1.10.- Daños y perjuicios a terceros

El Contratista será responsable de todos los accidentes que, por inexperiencia o descuido, sobrevinieran tanto en la edificación donde se efectúen las obras como en las colindantes o contiguas. Será por tanto de su cuenta el abono de las indemnizaciones a quien corresponda y cuando a ello hubiere lugar, y de todos los daños y perjuicios que puedan ocasionarse o causarse en las operaciones de la ejecución de las obras.

Asimismo, será responsable de los daños y perjuicios directos o indirectos que se puedan ocasionar frente a terceros como consecuencia de la obra, tanto en ella como en sus alrededores, incluso los que se produzcan por omisión o negligencia del personal a su cargo, así como los que se deriven de los subcontratistas e industriales que intervengan en la obra.

Es de su responsabilidad mantener vigente durante la ejecución de los trabajos una póliza de seguros frente a terceros, en la modalidad de "Todo riesgo al derribo y la construcción", suscrita por una compañía aseguradora con la suficiente solvencia para la cobertura de los trabajos contratados. Dicha póliza será aportada y ratificada por el Promotor o Propiedad, no pudiendo ser cancelada mientras no se firme el Acta de Recepción Provisional de la obra.

1.1.1.11.- Anuncios y carteles

Sin previa autorización del Promotor, no se podrán colocar en las obras ni en sus vallas más inscripciones o anuncios que los convenientes al régimen de los trabajos y los exigidos por la policía local.

1.1.1.12.- Copia de documentos

El Contratista, a su costa, tiene derecho a sacar copias de los documentos integrantes del Proyecto.

1.1.1.13.- Suministro de materiales

Se especificará en el Contrato la responsabilidad que pueda caber al Contratista por retraso en el plazo de terminación o en plazos parciales, como consecuencia de deficiencias o faltas en los suministros.

1.1.1.14.- Hallazgos

El Promotor se reserva la posesión de las antigüedades, objetos de arte o sustancias minerales utilizables que se encuentren en las excavaciones y demoliciones practicadas en sus terrenos o edificaciones. El Contratista deberá emplear, para extraerlos, todas las precauciones que se le indiquen por parte del Director de Obra.

El Promotor abonará al Contratista el exceso de obras o gastos especiales que estos trabajos ocasionen, siempre que estén debidamente justificados y aceptados por la Dirección Facultativa.

1.1.1.15.- Causas de rescisión del contrato de obra

Se considerarán causas suficientes de rescisión de contrato:

- a) La muerte o incapacitación del Contratista.
- b) La quiebra del Contratista.
- c) Las alteraciones del contrato por las causas siguientes:
 - a. La modificación del proyecto en forma tal que represente alteraciones fundamentales del mismo a juicio del Director de Obra y, en cualquier caso, siempre que la variación del Presupuesto de Ejecución Material, como consecuencia de estas modificaciones, represente una desviación mayor del 20%.
 - b. Las modificaciones de unidades de obra, siempre que representen variaciones en más o en menos del 40% del proyecto original, o más de un 50% de unidades de obra del proyecto reformado.

- d) La suspensión de obra comenzada, siempre que el plazo de suspensión haya excedido de un año y, en todo caso, siempre que por causas ajenas al Contratista no se dé comienzo a la obra adjudicada dentro del plazo de tres meses a partir de la adjudicación. En este caso, la devolución de la fianza será automática.
- e) Que el Contratista no comience los trabajos dentro del plazo señalado en el contrato.
- f) El incumplimiento de las condiciones del Contrato cuando implique descuido o mala fe, con perjuicio de los intereses de las obras.
- g) El vencimiento del plazo de ejecución de la obra.
- h) El abandono de la obra sin causas justificadas.
- i) La mala fe en la ejecución de la obra.

1.1.1.16.- Omisiones: Buena fe

Las relaciones entre el Promotor y el Contratista, reguladas por el presente Pliego de Condiciones y la documentación complementaria, presentan la prestación de un servicio al Promotor por parte del Contratista mediante la ejecución de una obra, basándose en la BUENA FE mutua de ambas partes, que pretenden beneficiarse de esta colaboración sin ningún tipo de perjuicio. Por este motivo, las relaciones entre ambas partes y las omisiones que puedan existir en este Pliego y la documentación complementaria del proyecto y de la obra, se entenderán siempre suplidas por la BUENA FE de las partes, que las subsanarán debidamente con el fin de conseguir una adecuada CALIDAD FINAL de la obra.

1.1.2.- Disposiciones relativas a trabajos, materiales y medios auxiliares

Se describen las disposiciones básicas a considerar en la ejecución de las obras, relativas a los trabajos, materiales y medios auxiliares, así como a las recepciones de los edificios objeto del presente proyecto y sus obras anejas.

1.1.2.1.- Accesos y vallados

El Contratista dispondrá, por su cuenta, los accesos a la obra, el cerramiento o el vallado de ésta y su mantenimiento durante la ejecución de la obra, pudiendo exigir el Director de Ejecución de la Obra su modificación o mejora.

1.1.2.2.- Replanteo

El Contratista iniciará "in situ" el replanteo de las obras, señalando las referencias principales que mantendrá como base de posteriores replanteos parciales. Dichos trabajos se considerarán a cargo del Contratista e incluidos en su oferta económica.

Asimismo, someterá el replanteo a la aprobación del Director de Ejecución de la Obra y, una vez éste haya dado su conformidad, preparará el Acta de Inicio y Replanteo de la Obra acompañada de un plano de replanteo definitivo, que deberá ser aprobado por el Director de Obra. Será responsabilidad del Contratista la deficiencia o la omisión de este trámite.

1.1.2.3.- Inicio de la obra y ritmo de ejecución de los trabajos

El Contratista dará comienzo a las obras en el plazo especificado en el respectivo contrato, desarrollándose de manera adecuada para que dentro de los períodos parciales señalados se realicen los trabajos, de modo que la ejecución total se lleve a cabo dentro del plazo establecido en el contrato.

Será obligación del Contratista comunicar a la Dirección Facultativa el inicio de las obras, de forma

fehaciente y preferiblemente por escrito, al menos con tres días de antelación.

El Director de Obra redactará el acta de comienzo de la obra y la suscribirán en la misma obra junto con él, el día de comienzo de los trabajos, el Director de la Ejecución de la Obra, el Promotor y el Contratista.

Para la formalización del acta de comienzo de la obra, el Director de la Obra comprobará que en la obra existe copia de los siguientes documentos:

- Proyecto de Ejecución, Anejos y modificaciones.
- Plan de Seguridad y Salud en el Trabajo y su acta de aprobación por parte del Coordinador de Seguridad y Salud durante la ejecución de los trabajos.
- Licencia de Obra otorgada por el Ayuntamiento.
- Comunicación de apertura de centro de trabajo efectuada por el Contratista.
- Otras autorizaciones, permisos y licencias que sean preceptivas por otras administraciones.
- Libro de Órdenes y Asistencias.
- Libro de Incidencias.

La fecha del acta de comienzo de la obra marca el inicio de los plazos parciales y total de la ejecución de la obra.

1.1.2.4.- Orden de los trabajos

La determinación del orden de los trabajos es, generalmente, facultad del Contratista, salvo en aquellos casos en que, por circunstancias de naturaleza técnica, se estime conveniente su variación por parte de la Dirección Facultativa.

1.1.2.5.- Facilidades para otros contratistas

De acuerdo con lo que requiera la Dirección Facultativa, el Contratista dará todas las facilidades razonables para la realización de los trabajos que le sean encomendados a los Subcontratistas u otros Contratistas que intervengan en la ejecución de la obra. Todo ello sin perjuicio de las compensaciones económicas a que haya lugar por la utilización de los medios auxiliares o los suministros de energía u otros conceptos.

En caso de litigio, todos ellos se ajustarán a lo que resuelva la Dirección Facultativa.

1.1.2.6.- Ampliación del proyecto por causas imprevistas o de fuerza mayor

Cuando se precise ampliar el Proyecto, por motivo imprevisto o por cualquier incidencia, no se interrumpirán los trabajos, continuándose según las instrucciones de la Dirección Facultativa en tanto se formula o se tramita el Proyecto Reformado.

El Contratista está obligado a realizar, con su personal y sus medios materiales, cuanto la Dirección de Ejecución de la Obra disponga para apeos, apuntalamientos, derribos, recalces o cualquier obra de carácter urgente, anticipando de momento este servicio, cuyo importe le será consignado en un presupuesto adicional o abonado directamente, de acuerdo con lo que se convenga.

1.1.2.7.- Interpretaciones, aclaraciones y modificaciones del proyecto

El Contratista podrá requerir del Director de Obra o del Director de Ejecución de la Obra, según sus respectivos cometidos y atribuciones, las instrucciones o aclaraciones que se precisen para la correcta interpretación y ejecución de la obra proyectada.

Cuando se trate de interpretar, aclarar o modificar preceptos de los Pliegos de Condiciones o indicaciones de los planos, croquis, órdenes e instrucciones correspondientes, se comunicarán necesariamente por escrito al Contratista, estando éste a su vez obligado a devolver los originales o las copias, suscribiendo con su firma el enterado, que figurará al pie de todas las órdenes, avisos e instrucciones que reciba tanto del Director de Ejecución de la Obra, como del Director de Obra.

Cualquier reclamación que crea oportuno hacer el Contratista en contra de las disposiciones tomadas por la Dirección Facultativa, habrá de dirigirla, dentro del plazo de tres días, a quien la hubiera dictado, el cual le dará el correspondiente recibo, si éste lo solicitase.

1.1.2.8.- Prórroga por causa de fuerza mayor

Si, por causa de fuerza mayor o independientemente de la voluntad del Contratista, éste no pudiese comenzar las obras, tuviese que suspenderlas o no le fuera posible terminarlas en los plazos prefijados, se le otorgará una prórroga proporcionada para su cumplimiento, previo informe favorable del Director de Obra. Para ello, el Contratista expondrá, en escrito dirigido al Director de Obra, la causa que impide la ejecución o la marcha de los trabajos y el retraso que por ello se originaría en los plazos acordados, razonando debidamente la prórroga que por dicha causa solicita.

1.1.2.9.- Responsabilidad de la dirección facultativa en el retraso de la obra

El Contratista no podrá excusarse de no haber cumplido los plazos de obras estipulados, alegando como causa la carencia de planos u órdenes de la Dirección Facultativa, a excepción del caso en que habiéndolo solicitado por escrito, no se le hubiese proporcionado.

1.1.2.10.- Trabajos defectuosos

El Contratista debe emplear los materiales que cumplan las condiciones exigidas en el proyecto, y realizará todos y cada uno de los trabajos contratados de acuerdo con lo estipulado.

Por ello, y hasta que tenga lugar la recepción definitiva del edificio, el Contratista es responsable de la ejecución de los trabajos que ha contratado y de las faltas y defectos que puedan existir por su mala ejecución, no siendo un eximente el que la Dirección Facultativa lo haya examinado o reconocido con anterioridad, ni tampoco el hecho de que estos trabajos hayan sido valorados en las Certificaciones Parciales de obra, que siempre se entenderán extendidas y abonadas a buena cuenta.

Como consecuencia de lo anteriormente expresado, cuando el Director de Ejecución de la Obra advierta vicios o defectos en los trabajos ejecutados, o que los materiales empleados o los aparatos y equipos colocados no reúnen las condiciones preceptuadas, ya sea en el curso de la ejecución de los trabajos o una vez finalizados con anterioridad a la recepción definitiva de la obra, podrá disponer que las partes defectuosas sean sustituidas o demolidas y reconstruidas de acuerdo con lo contratado a expensas del Contratista. Si ésta no estimase justa la decisión y se negase a la sustitución, demolición y reconstrucción ordenadas, se planteará la cuestión ante el Director de Obra, quien mediará para resolverla.

1.1.2.11.- Vicios ocultos

El Contratista es el único responsable de los vicios ocultos y de los defectos de la construcción, durante la ejecución de las obras y el periodo de garantía, hasta los plazos prescritos después de la terminación de las obras en la vigente L.O.E., aparte de otras responsabilidades legales o de cualquier índole que puedan derivarse.

Si el Director de Ejecución de la Obra tuviese fundadas razones para creer en la existencia de vicios ocultos de construcción en las obras ejecutadas, ordenará, cuando estime oportuno, realizar antes de la recepción definitiva los ensayos, destructivos o no, que considere necesarios para reconocer o diagnosticar los trabajos que suponga defectuosos, dando cuenta de la circunstancia al Director de

Obra.

El Contratista demolerá, y reconstruirá posteriormente a su cargo, todas las unidades de obra mal ejecutadas, sus consecuencias, daños y perjuicios, no pudiendo eludir su responsabilidad por el hecho de que el Director de Obra y/o el Director de Ejecución de Obra lo hayan examinado o reconocido con anterioridad, o que haya sido conformada o abonada una parte o la totalidad de las obras mal ejecutadas.

1.1.2.12.- Procedencia de materiales, aparatos y equipos

El Contratista tiene libertad de proveerse de los materiales, aparatos y equipos de todas clases donde considere oportuno y conveniente para sus intereses, excepto en aquellos casos en los se preceptúe una procedencia y características específicas en el proyecto.

Obligatoriamente, y antes de proceder a su empleo, acopio y puesta en obra, el Contratista deberá presentar al Director de Ejecución de la Obra una lista completa de los materiales, aparatos y equipos que vaya a utilizar, en la que se especifiquen todas las indicaciones sobre sus características técnicas, marcas, calidades, procedencia e idoneidad de cada uno de ellos.

1.1.2.13.- Presentación de muestras

A petición del Director de Obra, el Contratista presentará las muestras de los materiales, aparatos y equipos, siempre con la antelación prevista en el calendario de obra.

1.1.2.14.- Materiales, aparatos y equipos defectuosos

Cuando los materiales, aparatos, equipos y elementos de instalaciones no fuesen de la calidad y características técnicas prescritas en el proyecto, no tuvieran la preparación en él exigida o cuando, a falta de prescripciones formales, se reconociera o demostrara que no son los adecuados para su fin, el Director de Obra, a instancias del Director de Ejecución de la Obra, dará la orden al Contratista de sustituirlos por otros que satisfagan las condiciones o sean los adecuados al fin al que se destinen.

Si, a los 15 días de recibir el Contratista orden de que retire los materiales que no estén en condiciones, ésta no ha sido cumplida, podrá hacerlo el Promotor o Propiedad a cuenta de Contratista.

En el caso de que los materiales, aparatos, equipos o elementos de instalaciones fueran defectuosos, pero aceptables a juicio del Director de Obra, se recibirán con la rebaja del precio que aquél determine, a no ser que el Contratista prefiera sustituirlos por otros en condiciones.

1.1.2.15.- Gastos ocasionados por pruebas y ensayos

Todos los gastos originados por las pruebas y ensayos de materiales o elementos que intervengan en la ejecución de las obras correrán a cargo y cuenta del Contratista.

Todo ensayo que no resulte satisfactorio, no se realice por omisión del Contratista, o que no ofrezca las suficientes garantías, podrá comenzarse nuevamente o realizarse nuevos ensayos o pruebas especificadas en el proyecto, a cargo y cuenta del Contratista y con la penalización correspondiente, así como todas las obras complementarias a que pudieran dar lugar cualquiera de los supuestos anteriormente citados y que el Director de Obra considere necesarios.

1.1.2.16.- Limpieza de las obras

Es obligación del Contratista mantener limpias las obras y sus alrededores tanto de escombros como de materiales sobrantes, retirar las instalaciones provisionales que no sean necesarias, así como ejecutar todos los trabajos y adoptar las medidas que sean apropiadas para que la obra presente buen aspecto.

1.1.2.17.- Obras sin prescripciones explícitas

En la ejecución de trabajos que pertenecen a la construcción de las obras, y para los cuales no existan prescripciones consignadas explícitamente en este Pliego ni en la restante documentación del proyecto, el Contratista se atenderá, en primer término, a las instrucciones que dicte la Dirección Facultativa de las obras y, en segundo lugar, a las normas y prácticas de la buena construcción.

1.1.3.- Disposiciones de las recepciones de edificios y obras anejas

1.1.3.1.- Consideraciones de carácter general

La recepción de la obra es el acto por el cual el Contratista, una vez concluida la obra, hace entrega de la misma al Promotor y es aceptada por éste. Podrá realizarse con o sin reservas y deberá abarcar la totalidad de la obra o fases completas y terminadas de la misma, cuando así se acuerde por las partes.

La recepción deberá consignarse en un acta firmada, al menos, por el Promotor y el Contratista, haciendo constar:

- Las partes que intervienen.
- La fecha del certificado final de la totalidad de la obra o de la fase completa y terminada de la misma.
- El coste final de la ejecución material de la obra.
- La declaración de la recepción de la obra con o sin reservas, especificando, en su caso, éstas de manera objetiva, y el plazo en que deberán quedar subsanados los defectos observados. Una vez subsanados los mismos, se hará constar en un acta aparte, suscrita por los firmantes de la recepción.
- Las garantías que, en su caso, se exijan al Contratista para asegurar sus responsabilidades.

Asimismo, se adjuntará el certificado final de obra suscrito por el Director de Obra y el Director de la Ejecución de la Obra.

El Promotor podrá rechazar la recepción de la obra por considerar que la misma no está terminada o que no se adecúa a las condiciones contractuales.

En todo caso, el rechazo deberá ser motivado por escrito en el acta, en la que se fijará el nuevo plazo para efectuar la recepción.

Salvo pacto expreso en contrario, la recepción de la obra tendrá lugar dentro de los treinta días siguientes a la fecha de su terminación, acreditada en el certificado final de obra, plazo que se contará a partir de la notificación efectuada por escrito al promotor. La recepción se entenderá tácitamente producida si transcurridos treinta días desde la fecha indicada el promotor no hubiera puesto de manifiesto reservas o rechazo motivado por escrito.

El cómputo de los plazos de responsabilidad y garantía será el establecidos en la L.O.E., y se iniciará a partir de la fecha en que se suscriba el acta de recepción, o cuando se entienda ésta tácitamente producida según lo previsto en el apartado anterior.

1.1.3.2.- Recepción provisional

Treinta días antes de dar por finalizadas las obras, comunicará el Director de Ejecución de la Obra al Promotor o Propiedad la proximidad de su terminación a fin de convenir el acto de la Recepción Provisional.

Ésta se realizará con la intervención de la Propiedad, del Contratista, del Director de Obra y del Director de Ejecución de la Obra. Se convocará también a los restantes técnicos que, en su caso, hubiesen intervenido en la dirección con función propia en aspectos parciales o unidades

especializadas.

Practicado un detenido reconocimiento de las obras, se extenderá un acta con tantos ejemplares como intervinientes y firmados por todos ellos. Desde esta fecha empezará a correr el plazo de garantía, si las obras se hallasen en estado de ser admitidas. Seguidamente, los Técnicos de la Dirección extenderán el correspondiente Certificado de Final de Obra.

Cuando las obras no se hallen en estado de ser recibidas, se hará constar expresamente en el Acta y se darán al Contratista las oportunas instrucciones para subsanar los defectos observados, fijando un plazo para subsanarlos, expirado el cual se efectuará un nuevo reconocimiento a fin de proceder a la recepción provisional de la obra.

Si el Contratista no hubiese cumplido, podrá declararse resuelto el contrato con la pérdida de la fianza.

1.1.3.3.- Documentación final de la obra

El Director de Ejecución de la Obra, asistido por el Contratista y los técnicos que hubieren intervenido en la obra, redactará la documentación final de las obras, que se facilitará al Promotor, con las especificaciones y contenidos dispuestos por la legislación vigente, en el caso de viviendas, con lo que se establece en los párrafos 2, 3, 4 y 5, del apartado 2 del artículo 4º del Real Decreto 515/1989, de 21 de Abril. Esta documentación incluye el Manual de Uso y Mantenimiento del Edificio.

1.1.3.4.- Medición definitiva y liquidación provisional de la obra

Recibidas provisionalmente las obras, se procederá inmediatamente por el Director de Ejecución de la Obra a su medición definitiva, con precisa asistencia del Contratista o de su representante. Se extenderá la oportuna certificación por triplicado que, aprobada por el Director de Obra con su firma, servirá para el abono por el Promotor del saldo resultante menos la cantidad retenida en concepto de fianza.

1.1.3.5.- Plazo de garantía

El plazo de garantía deberá estipularse en el contrato privado y, en cualquier caso, nunca deberá ser inferior a seis meses

1.1.3.6.- Conservación de las obras recibidas provisionalmente

Los gastos de conservación durante el plazo de garantía comprendido entre las recepciones provisional y definitiva, correrán a cargo y cuenta del Contratista.

Si el edificio fuese ocupado o utilizado antes de la recepción definitiva, la guardería, limpieza y reparaciones ocasionadas por el uso correrán a cargo de la Propiedad y las reparaciones por vicios de obra o por defectos en las instalaciones, serán a cargo del Contratista.

1.1.3.7.- Recepción definitiva

La recepción definitiva se realizará después de transcurrido el plazo de garantía, en igual modo y con las mismas formalidades que la provisional. A partir de esa fecha cesará la obligación del Contratista de reparar a su cargo aquellos desperfectos inherentes a la normal conservación de los edificios, y quedarán sólo subsistentes todas las responsabilidades que pudieran derivar de los vicios de construcción.

1.1.3.8.- Prórroga del plazo de garantía

Si, al proceder al reconocimiento para la recepción definitiva de la obra, no se encontrase ésta en las condiciones debidas, se aplazará dicha recepción definitiva y el Director de Obra indicará al Contratista los plazos y formas en que deberán realizarse las obras necesarias. De no efectuarse dentro de aquellos, podrá resolverse el contrato con la pérdida de la fianza.

1.1.3.9.- Recepciones de trabajos cuya contrata haya sido rescindida

En caso de resolución del contrato, el Contratista vendrá obligado a retirar, en el plazo fijado, la maquinaria, instalaciones y medios auxiliares, a resolver los subcontratos que tuviese concertados y a dejar la obra en condiciones de ser reanudada por otra empresa sin problema alguno.

Las obras y trabajos terminados por completo se recibirán provisionalmente con los trámites establecidos anteriormente. Transcurrido el plazo de garantía, se recibirán definitivamente según lo dispuesto anteriormente.

Para las obras y trabajos no determinados, pero aceptables a juicio del Director de Obra, se efectuará una sola y definitiva recepción.

1.2.- Disposiciones Facultativas

1.2.1.- Definición, atribuciones y obligaciones de los agentes de la edificación

Las atribuciones de los distintos agentes intervinientes en la edificación son las reguladas por la Ley 38/99 de Ordenación de la Edificación (L.O.E.).

Se definen agentes de la edificación todas las personas, físicas o jurídicas, que intervienen en el proceso de la edificación. Sus obligaciones quedan determinadas por lo dispuesto en la L.O.E. y demás disposiciones que sean de aplicación y por el contrato que origina su intervención.

Las definiciones y funciones de los agentes que intervienen en la edificación quedan recogidas en el capítulo III "Agentes de la edificación", considerándose:

1.2.1.1.- El Promotor

Es la persona física o jurídica, pública o privada, que individual o colectivamente decide, impulsa, programa y financia, con recursos propios o ajenos, las obras de edificación para sí o para su posterior enajenación, entrega o cesión a terceros bajo cualquier título.

Asume la iniciativa de todo el proceso de la edificación, impulsando la gestión necesaria para llevar a cabo la obra inicialmente proyectada, y se hace cargo de todos los costes necesarios.

Según la legislación vigente, a la figura del promotor se equiparan también las de gestor de sociedades cooperativas, comunidades de propietarios, u otras análogas que asumen la gestión económica de la edificación.

Cuando las Administraciones públicas y los organismos sujetos a la legislación de contratos de las Administraciones públicas actúen como promotores, se regirán por la legislación de contratos de las Administraciones públicas y, en lo no contemplado en la misma, por las disposiciones de la L.O.E.

1.2.1.2.- El Proyectista

Es el agente que, por encargo del promotor y con sujeción a la normativa técnica y urbanística correspondiente, redacta el proyecto.

Podrán redactar proyectos parciales del proyecto, o partes que lo complementen, otros técnicos, de forma coordinada con el autor de éste.

Cuando el proyecto se desarrolle o complete mediante proyectos parciales u otros documentos técnicos según lo previsto en el apartado 2 del artículo 4 de la L.O.E., cada proyectista asumirá la titularidad de su proyecto.

1.2.1.3.- El Constructor o Contratista

Es el agente que asume, contractualmente ante el Promotor, el compromiso de ejecutar con medios humanos y materiales, propios o ajenos, las obras o parte de las mismas con sujeción al Proyecto y al

Contrato de obra.

CABE EFECTUAR ESPECIAL MENCIÓN DE QUE LA LEY SEÑALA COMO RESPONSABLE EXPLÍCITO DE LOS VICIOS O DEFECTOS CONSTRUCTIVOS AL CONTRATISTA GENERAL DE LA OBRA, SIN PERJUICIO DEL DERECHO DE REPETICIÓN DE ÉSTE HACIA LOS SUBCONTRATISTAS.

1.2.1.4.- El Director de Obra

Es el agente que, formando parte de la dirección facultativa, dirige el desarrollo de la obra en los aspectos técnicos, estéticos, urbanísticos y medioambientales, de conformidad con el proyecto que la define, la licencia de edificación y demás autorizaciones preceptivas, y las condiciones del contrato, con el objeto de asegurar su adecuación al fin propuesto.

Podrán dirigir las obras de los proyectos parciales otros técnicos, bajo la coordinación del Director de Obra.

1.2.1.5.- El Director de la Ejecución de la Obra

Es el agente que, formando parte de la Dirección Facultativa, asume la función técnica de dirigir la Ejecución Material de la Obra y de controlar cualitativa y cuantitativamente la construcción y calidad de lo edificado. Para ello es requisito indispensable el estudio y análisis previo del proyecto de ejecución una vez redactado por el Arquitecto, procediendo a solicitarle, con antelación al inicio de las obras, todas aquellas aclaraciones, subsanaciones o documentos complementarios que, dentro de su competencia y atribuciones legales, estimare necesarios para poder dirigir de manera solvente la ejecución de las mismas.

1.2.1.6.- Las entidades y los laboratorios de control de calidad de la edificación

Son entidades de control de calidad de la edificación aquéllas capacitadas para prestar asistencia técnica en la verificación de la calidad del proyecto, de los materiales y de la ejecución de la obra y sus instalaciones de acuerdo con el proyecto y la normativa aplicable.

Son laboratorios de ensayos para el control de calidad de la edificación los capacitados para prestar asistencia técnica, mediante la realización de ensayos o pruebas de servicio de los materiales, sistemas o instalaciones de una obra de edificación.

1.2.1.7.- Los suministradores de productos

Se consideran suministradores de productos los fabricantes, almacenistas, importadores o vendedores de productos de construcción.

Se entiende por producto de construcción aquel que se fabrica para su incorporación permanente en una obra, incluyendo materiales, elementos semielaborados, componentes y obras o parte de las mismas, tanto terminadas como en proceso de ejecución.

1.2.2.- Agentes que intervienen en la obra según Ley 38/1999 (L.O.E.)

La relación de agentes intervinientes se encuentra en la memoria descriptiva del proyecto.

1.2.3.- Agentes en materia de seguridad y salud según R.D. 1627/1997

La relación de agentes intervinientes en materia de seguridad y salud se encuentra en la memoria descriptiva del proyecto.

1.2.4.- Agentes en materia de gestión de residuos según R.D. 105/2008.

La relación de agentes intervinientes en materia de gestión de residuos, se encuentra en el Estudio de Gestión de Residuos de Construcción y Demolición.

1.2.5.- La Dirección Facultativa

En correspondencia con la L.O.E., la Dirección Facultativa está compuesta por la Dirección de Obra y la Dirección de Ejecución de la Obra. A la Dirección Facultativa se integrará el Coordinador en materia de Seguridad y Salud en fase de ejecución de la obra, en el caso de que se haya adjudicado dicha misión a facultativo distinto de los anteriores.

Representa técnicamente los intereses del promotor durante la ejecución de la obra, dirigiendo el proceso de construcción en función de las atribuciones profesionales de cada técnico participante.

1.2.6.- Visitas facultativas

Son las realizadas a la obra de manera conjunta o individual por cualquiera de los miembros que componen la Dirección Facultativa. La intensidad y número de visitas dependerá de los cometidos que a cada agente le son propios, pudiendo variar en función de los requerimientos específicos y de la mayor o menor exigencia presencial requerible al técnico al efecto en cada caso y según cada una de las fases de la obra. Deberán adaptarse al proceso lógico de construcción, pudiendo los agentes ser o no coincidentes en la obra en función de la fase concreta que se esté desarrollando en cada momento y del cometido exigible a cada cual.

1.2.7.- Obligaciones de los agentes intervinientes

Las obligaciones de los agentes que intervienen en la edificación son las contenidas en los artículos 9, 10, 11, 12, 13, 14, 15 y 16, del capítulo III de la L.O.E. y demás legislación aplicable.

1.2.7.1.- El Promotor

Ostentar sobre el solar la titularidad de un derecho que le faculte para construir en él.

Facilitar la documentación e información previa necesaria para la redacción del proyecto, así como autorizar al Director de Obra, al Director de la Ejecución de la Obra y al Contratista posteriores modificaciones del mismo que fueran imprescindibles para llevar a buen fin lo proyectado.

Elegir y contratar a los distintos agentes, con la titulación y capacitación profesional necesaria, que garanticen el cumplimiento de las condiciones legalmente exigibles para realizar en su globalidad y llevar a buen fin el objeto de lo promovido, en los plazos estipulados y en las condiciones de calidad exigibles mediante el cumplimiento de los requisitos básicos estipulados para los edificios.

Gestionar y hacerse cargo de las preceptivas licencias y demás autorizaciones administrativas procedentes que, de conformidad con la normativa aplicable, conlleva la construcción de edificios, la urbanización que procediera en su entorno inmediato, la realización de obras que en ellos se ejecuten y su ocupación.

Garantizar los daños materiales que el edificio pueda sufrir, para la adecuada protección de los intereses de los usuarios finales, en las condiciones legalmente establecidas, asumiendo la responsabilidad civil de forma personal e individualizada, tanto por actos propios como por actos de otros agentes por los que, con arreglo a la legislación vigente, se deba responder.

La suscripción obligatoria de un seguro, de acuerdo a las normas concretas fijadas al efecto, que cubra los daños materiales que ocasionen en el edificio el incumplimiento de las condiciones de habitabilidad en tres años o que afecten a la seguridad estructural en el plazo de diez años, con especial mención a las viviendas individuales en régimen de autopromoción, que se regirán por lo especialmente legislado al efecto.

Contratar a los técnicos redactores del preceptivo Estudio de Seguridad y Salud o Estudio Básico, en su caso, al igual que a los técnicos coordinadores en la materia en la fase que corresponda, todo ello según lo establecido en el R.D. 1627/97, de 24 de octubre, por el que se establecen las disposiciones mínimas en materia de seguridad y salud en las obras de construcción.

Suscribir el acta de recepción final de las obras, una vez concluidas éstas, haciendo constar la aceptación de las obras, que podrá efectuarse con o sin reservas y que deberá abarcar la totalidad de las obras o fases completas. En el caso de hacer mención expresa a reservas para la recepción, deberán mencionarse de manera detallada las deficiencias y se deberá hacer constar el plazo en que deberán quedar subsanados los defectos observados.

Entregar al adquirente y usuario inicial, en su caso, el denominado Libro del Edificio que contiene el manual de uso y mantenimiento del mismo y demás documentación de obra ejecutada, o cualquier otro documento exigible por las Administraciones competentes.

1.2.7.2.- El Proyectista

Redactar el proyecto por encargo del Promotor, con sujeción a la normativa urbanística y técnica en vigor y conteniendo la documentación necesaria para tramitar tanto la licencia de obras y demás permisos administrativos -proyecto básico- como para ser interpretada y poder ejecutar totalmente la obra, entregando al Promotor las copias autorizadas correspondientes, debidamente visadas por su colegio profesional.

Definir el concepto global del proyecto de ejecución con el nivel de detalle gráfico y escrito suficiente y calcular los elementos fundamentales del edificio, en especial la cimentación y la estructura. Concretar en el Proyecto el emplazamiento de cuartos de máquinas, de contadores, hornacinas, espacios asignados para subida de conductos, reservas de huecos de ventilación, alojamiento de sistemas de telecomunicación y, en general, de aquellos elementos necesarios en el edificio para facilitar las determinaciones concretas y especificaciones detalladas que son cometido de los proyectos parciales, debiendo éstos adaptarse al Proyecto de Ejecución, no pudiendo contravenirlo en modo alguno. Deberá entregarse necesariamente un ejemplar del proyecto complementario al Arquitecto antes del inicio de las obras o instalaciones correspondientes.

Acordar con el Promotor la contratación de colaboraciones parciales de otros técnicos profesionales.

Facilitar la colaboración necesaria para que se produzca la adecuada coordinación con los proyectos parciales exigibles por la legislación o la normativa vigente y que sea necesario incluir para el desarrollo adecuado del proceso edificatorio, que deberán ser redactados por técnicos competentes, bajo su responsabilidad y suscritos por persona física. Los proyectos parciales serán aquellos redactados por otros técnicos cuya competencia puede ser distinta e incompatible con las competencias del Arquitecto y, por tanto, de exclusiva responsabilidad de éstos.

Elaborar aquellos proyectos parciales o estudios complementarios exigidos por la legislación vigente en los que es legalmente competente para su redacción, excepto declinación expresa del Arquitecto y previo acuerdo con el Promotor, pudiendo exigir la compensación económica en concepto de cesión de derechos de autor y de la propiedad intelectual si se tuviera que entregar a otros técnicos, igualmente competentes para realizar el trabajo, documentos o planos del proyecto por él redactado, en soporte papel o informático.

Ostentar la propiedad intelectual de su trabajo, tanto de la documentación escrita como de los cálculos de cualquier tipo, así como de los planos contenidos en la totalidad del proyecto y cualquiera de sus documentos complementarios.

1.2.7.3.- El Constructor o Contratista

Tener la capacitación profesional o titulación que habilita para el cumplimiento de las condiciones legalmente exigibles para actuar como constructor.

Organizar los trabajos de construcción para cumplir con los plazos previstos, de acuerdo al correspondiente Plan de Obra, efectuando las instalaciones provisionales y disponiendo de los medios

auxiliares necesarios.

Elaborar, y exigir de cada subcontratista, un plan de seguridad y salud en el trabajo en el que se analicen, estudien, desarrollen y complementen las previsiones contenidas en el estudio o estudio básico, en función de su propio sistema de ejecución de la obra. En dichos planes se incluirán, en su caso, las propuestas de medidas alternativas de prevención propuestas, con la correspondiente justificación técnica, que no podrán implicar disminución de los niveles de protección previstos en el estudio o estudio básico.

Comunicar a la autoridad laboral competente la apertura del centro de trabajo en la que incluirá el Plan de Seguridad y Salud al que se refiere el artículo 7 del RD 1627/97 de 24 de octubre.

Adoptar todas las medidas preventivas que cumplan los preceptos en materia de Prevención de Riesgos laborales y Seguridad y Salud que establece la legislación vigente, redactando el correspondiente Plan de Seguridad y ajustándose al cumplimiento estricto y permanente de lo establecido en el Estudio de Seguridad y Salud, disponiendo de todos los medios necesarios y dotando al personal del equipamiento de seguridad exigibles, así como cumplir las órdenes efectuadas por el Coordinador en materia de Seguridad y Salud en la fase de Ejecución de la obra.

Supervisar de manera continuada el cumplimiento de las normas de seguridad, tutelando las actividades de los trabajadores a su cargo y, en su caso, relevando de su puesto a todos aquellos que pudieran menoscabar las condiciones básicas de seguridad personales o generales, por no estar en las condiciones adecuadas.

Examinar la documentación aportada por los técnicos redactores correspondientes, tanto del Proyecto de Ejecución como de los proyectos complementarios, así como del Estudio de Seguridad y Salud, verificando que le resulta suficiente para la comprensión de la totalidad de la obra contratada o, en caso contrario, solicitando las aclaraciones pertinentes

Facilitar la labor de la Dirección Facultativa, suscribiendo el Acta de Replanteo, ejecutando las obras con sujeción al Proyecto de Ejecución que deberá haber examinado previamente, a la legislación aplicable, a las Instrucciones del Arquitecto Director de Obra y del Director de la Ejecución Material de la Obra, a fin de alcanzar la calidad exigida en el proyecto.

Efectuar las obras siguiendo los criterios al uso que son propios de la correcta construcción, que tiene la obligación de conocer y poner en práctica, así como de las leyes generales de los materiales o *lex artis*, aún cuando éstos criterios no estuvieran específicamente reseñados en su totalidad en la documentación de proyecto. A tal efecto, ostenta la jefatura de todo el personal que intervenga en la obra y coordina las tareas de los subcontratistas.

Disponer de los medios materiales y humanos que la naturaleza y entidad de la obra impongan, disponiendo del número adecuado de oficiales, suboficiales y peones que la obra requiera en cada momento, bien por personal propio o mediante subcontratistas al efecto, procediendo a solapar aquellos oficios en la obra que sean compatibles entre sí y que permitan acometer distintos trabajos a la vez sin provocar interferencias, contribuyendo con ello a la agilización y finalización de la obra dentro de los plazos previstos.

Ordenar y disponer en cada momento de personal suficiente a su cargo para que efectúe las actuaciones pertinentes para ejecutar las obras con solvencia, diligentemente y sin interrupción, programándolas de manera coordinada con el Arquitecto Técnico o Aparejador, Director de Ejecución Material de la Obra.

Supervisar personalmente y de manera continuada y completa la marcha de las obras, que deberán transcurrir sin dilación y con adecuado orden y concierto, así como responder directamente de los trabajos efectuados por sus trabajadores subordinados, exigiéndoles el continuo autocontrol de los

trabajos que efectúen, y ordenando la modificación de todas aquellas tareas que se presenten mal efectuadas.

Asegurar la idoneidad de todos y cada uno de los materiales utilizados y elementos constructivos, comprobando los preparados en obra y rechazando, por iniciativa propia o por prescripción facultativa del Director de la Ejecución de la obra, los suministros de material o prefabricados que no cuenten con las garantías, documentación mínima exigible o documentos de idoneidad requeridos por las normas de aplicación, debiendo recabar de la Dirección Facultativa la información que necesite para cumplir adecuadamente su cometido.

Dotar de material, maquinaria y utillajes adecuados a los operarios que intervengan en la obra, para efectuar adecuadamente las instalaciones necesarias y no menoscabar con la puesta en obra las características y naturaleza de los elementos constructivos que componen el edificio una vez finalizado.

Poner a disposición del Arquitecto Técnico o Aparejador los medios auxiliares y personal necesario para efectuar las pruebas pertinentes para el Control de Calidad, recabando de dicho técnico el plan a seguir en cuanto a las tomas de muestras, traslados, ensayos y demás actuaciones necesarias.

Cuidar de que el personal de la obra guarde el debido respeto a la Dirección Facultativa.

Auxiliar al Director de la Ejecución de la Obra en los actos de replanteo y firmar posteriormente y una vez finalizado éste, el acta correspondiente de inicio de obra, así como la de recepción final.

Facilitar a los Arquitectos Directores de Obra los datos necesarios para la elaboración de la documentación final de obra ejecutada.

Suscribir las garantías de obra que se señalan en el Artículo 19 de la Ley de Ordenación de la Edificación y que, en función de su naturaleza, alcanzan períodos de 1 año (daños por defectos de terminación o acabado de las obras), 3 años (daños por defectos o vicios de elementos constructivos o de instalaciones que afecten a la habitabilidad) o 10 años (daños en cimentación o estructura que comprometan directamente la resistencia mecánica y la estabilidad del edificio).

1.2.7.4.- El Director de Obra

Dirigir la obra coordinándola con el Proyecto de Ejecución, facilitando su interpretación técnica, económica y estética a los agentes intervinientes en el proceso constructivo.

Detener la obra por causa grave y justificada, que se deberá hacer constar necesariamente en el Libro de Ordenes y Asistencias, dando cuenta inmediata al Promotor.

Redactar las modificaciones, ajustes, rectificaciones o planos complementarios que se precisen para el adecuado desarrollo de las obras. Es facultad expresa y única la redacción de aquellas modificaciones o aclaraciones directamente relacionadas con la adecuación de la cimentación y de la estructura proyectadas a las características geotécnicas del terreno; el cálculo o recálculo del dimensionado y armado de todos y cada uno de los elementos principales y complementarios de la cimentación y de la estructura vertical y horizontal; los que afecten sustancialmente a la distribución de espacios y las soluciones de fachada y cubierta y dimensionado y composición de huecos, así como la modificación de los materiales previstos.

Asesorar al Director de la Ejecución de la Obra en aquellas aclaraciones y dudas que pudieran acontecer para el correcto desarrollo de la misma, en lo que respecta a las interpretaciones de las especificaciones de proyecto.

Asistir a las obras a fin de resolver las contingencias que se produzcan para asegurar la correcta interpretación y ejecución del proyecto, así como impartir las soluciones aclaratorias que fueran

necesarias, consignando en el Libro de Ordenes y Asistencias las instrucciones precisas que se estimara oportunas reseñar para la correcta interpretación de lo proyectado, sin perjuicio de efectuar todas las aclaraciones y órdenes verbales que estimare oportuno.

Firmar el Acta de replanteo o de comienzo de obra y el Certificado Final de Obra, así como firmar el visto bueno de las certificaciones parciales referidas al porcentaje de obra efectuada y, en su caso y a instancias del Promotor, la supervisión de la documentación que se le presente relativa a las unidades de obra realmente ejecutadas previa a su liquidación final, todo ello con los visados que en su caso fueran preceptivos.

Informar puntualmente al Promotor de aquellas modificaciones sustanciales que, por razones técnicas o normativas, conlleven una variación de lo construido con respecto al proyecto básico y de ejecución y que afecten o puedan afectar al contrato suscrito entre el promotor y los destinatarios finales de las viviendas.

Redactar la documentación final de obra, en lo que respecta a la documentación gráfica y escrita del proyecto ejecutado, incorporando las modificaciones efectuadas. Para ello, los técnicos redactores de proyectos y/o estudios complementarios deberán obligatoriamente entregarle la documentación final en la que se haga constar el estado final de las obras y/o instalaciones por ellos redactadas, supervisadas y realmente ejecutadas, siendo responsabilidad de los firmantes la veracidad y exactitud de los documentos presentados.

Al Proyecto Final de Obra se anejará el Acta de Recepción Final; la relación identificativa de los agentes que han intervenido en el proceso de edificación, incluidos todos los subcontratistas y oficios intervinientes; las instrucciones de Uso y Mantenimiento del Edificio y de sus instalaciones, de conformidad con la normativa que le sea de aplicación.

La documentación a la que se hace referencia en los dos apartados anteriores es parte constituyente del Libro del Edificio y el Promotor deberá entregar una copia completa a los usuarios finales del mismo que, en el caso de edificios de viviendas plurifamiliares, se materializa en un ejemplar que deberá ser custodiado por el Presidente de la Comunidad de Propietarios o por el Administrador, siendo éstos los responsables de divulgar al resto de propietarios su contenido y de hacer cumplir los requisitos de mantenimiento que constan en la citada documentación.

Además de todas las facultades que corresponden al Arquitecto Director de Obra, expresadas en los artículos precedentes, es misión específica suya la dirección mediata, denominada alta dirección en lo que al cumplimiento de las directrices generales del proyecto se refiere, y a la adecuación de lo construido a éste.

Cabe señalar expresamente que la resistencia al cumplimiento de las órdenes de los Arquitectos Directores de Obra en su labor de alta dirección se considerará como falta grave y, en caso de que, a su juicio, el incumplimiento de lo ordenado pusiera en peligro la obra o las personas que en ella trabajan, podrá recusar al Contratista y/o acudir a las autoridades judiciales, siendo responsable el Contratista de las consecuencias legales y económicas.

1.2.7.5.- El Director de la Ejecución de la Obra

Corresponde al Arquitecto Técnico o Aparejador, según se establece en el Artículo 13 de la LOE y demás legislación vigente al efecto, las atribuciones competenciales y obligaciones que se señalan a continuación:

La Dirección inmediata de la Obra.

Verificar personalmente la recepción a pié de obra, previo a su acopio o colocación definitiva, de todos los productos y materiales suministrados necesarios para la ejecución de la obra, comprobando que se

ajustan con precisión a las determinaciones del proyecto y a las normas exigibles de calidad, con la plena potestad de aceptación o rechazo de los mismos en caso de que lo considerase oportuno y por causa justificada, ordenando la realización de pruebas y ensayos que fueran necesarios.

Dirigir la ejecución material de la obra de acuerdo con las especificaciones de la memoria y de los planos del Proyecto, así como, en su caso, con las instrucciones complementarias necesarias que recabara del Director de Obra.

Anticiparse con la antelación suficiente a las distintas fases de la puesta en obra, requiriendo las aclaraciones al Arquitecto o Arquitectos Directores de Obra que fueran necesarias y planificando de manera anticipada y continuada con el Contratista principal y los subcontratistas los trabajos a efectuar.

Comprobar los replanteos, los materiales, hormigones y demás productos suministrados, exigiendo la presentación de los oportunos certificados de idoneidad de los mismos.

Verificar la correcta ejecución y disposición de los elementos constructivos y de las instalaciones, extendiéndose dicho cometido a todos los elementos de cimentación y estructura horizontal y vertical, con comprobación de sus especificaciones concretas de dimensionado de elementos, tipos de viguetas y adecuación a ficha técnica homologada, diámetros nominales, longitudes de anclaje y adecuados solape y doblado de barras.

Observancia de los tiempos de encofrado y desencofrado de vigas, pilares y forjados señalados por la Instrucción del Hormigón vigente y de aplicación.

Comprobación del correcto dimensionado de rampas y escaleras y de su adecuado trazado y replanteo con acuerdo a las pendientes, desniveles proyectados y al cumplimiento de todas las normativas que son de aplicación; a dimensiones parciales y totales de elementos, a su forma y geometría específica, así como a las distancias que deben guardarse entre ellos, tanto en horizontal como en vertical.

Verificación de la adecuada puesta en obra de fábricas y cerramientos, a su correcta y completa trabazón y, en general, a lo que atañe a la ejecución material de la totalidad de la obra y sin excepción alguna, de acuerdo a los criterios y leyes de los materiales y de la correcta construcción (lex artis) y a las normativas de aplicación.

Asistir a la obra con la frecuencia, dedicación y diligencia necesarias para cumplir eficazmente la debida supervisión de la ejecución de la misma en todas sus fases, desde el replanteo inicial hasta la total finalización del edificio, dando las órdenes precisas de ejecución al Contratista y, en su caso, a los subcontratistas.

Consignar en el Libro de Ordenes y Asistencias las instrucciones precisas que considerara oportuno reseñar para la correcta ejecución material de las obras.

Supervisar posteriormente el correcto cumplimiento de las órdenes previamente efectuadas y la adecuación de lo realmente ejecutado a lo ordenado previamente.

Verificar el adecuado trazado de instalaciones, conductos, acometidas, redes de evacuación y su dimensionado, comprobando su idoneidad y ajuste tanto a las especificaciones del proyecto de ejecución como de los proyectos parciales, coordinando dichas actuaciones con los técnicos redactores correspondientes.

Detener la Obra si, a su juicio, existiera causa grave y justificada, que se deberá hacer constar necesariamente en el Libro de Ordenes y Asistencias, dando cuenta inmediata a los Arquitectos Directores de Obra que deberán necesariamente corroborarla para su plena efectividad, y al Promotor.

Supervisar las pruebas pertinentes para el Control de Calidad, respecto a lo especificado por la normativa vigente, en cuyo cometido y obligaciones tiene legalmente competencia exclusiva, programando bajo su responsabilidad y debidamente coordinado y auxiliado por el Contratista, las tomas de muestras, traslados, ensayos y demás actuaciones necesarias de elementos estructurales, así como las pruebas de estanqueidad de fachadas y de sus elementos, de cubiertas y sus impermeabilizaciones, comprobando la eficacia de las soluciones.

Informar con prontitud a los Arquitectos Directores de Obra de los resultados de los Ensayos de Control conforme se vaya teniendo conocimiento de los mismos, proponiéndole la realización de pruebas complementarias en caso de resultados adversos.

Tras la oportuna comprobación, emitir las certificaciones parciales o totales relativas a las unidades de obra realmente ejecutadas, con los visados que en su caso fueran preceptivos.

Colaborar activa y positivamente con los restantes agentes intervinientes, sirviendo de nexo de unión entre éstos, el Contratista, los Subcontratistas y el personal de la obra.

Elaborar y suscribir responsablemente la documentación final de obra relativa a los resultados del Control de Calidad y, en concreto, a aquellos ensayos y verificaciones de ejecución de obra realizados bajo su supervisión relativos a los elementos de la cimentación, muros y estructura, a las pruebas de estanqueidad y escorrentía de cubiertas y de fachadas, a las verificaciones del funcionamiento de las instalaciones de saneamiento y desagües de pluviales y demás aspectos señalados en la normativa de Control de Calidad.

Suscribir conjuntamente el Certificado Final de Obra, acreditando con ello su conformidad a la correcta ejecución de las obras y a la comprobación y verificación positiva de los ensayos y pruebas realizadas.

Si se hiciera caso omiso de las órdenes efectuadas por el Arquitecto Técnico, Director de la Ejecución de las Obras, se considerara como falta grave y, en caso de que, a su juicio, el incumplimiento de lo ordenado pusiera en peligro la obra o las personas que en ella trabajan, podrá acudir a las autoridades judiciales, siendo responsable el Contratista de las consecuencias legales y económicas.

1.2.7.6.- Las entidades y los laboratorios de control de calidad de la edificación

Prestar asistencia técnica y entregar los resultados de su actividad al agente autor del encargo y, en todo caso, al director de la ejecución de las obras.

Justificar la capacidad suficiente de medios materiales y humanos necesarios para realizar adecuadamente los trabajos contratados, en su caso, a través de la correspondiente acreditación oficial otorgada por las Comunidades Autónomas con competencia en la materia.

1.2.7.7.- Los suministradores de productos

Realizar las entregas de los productos de acuerdo con las especificaciones del pedido, respondiendo de su origen, identidad y calidad, así como del cumplimiento de las exigencias que, en su caso, establezca la normativa técnica aplicable.

Facilitar, cuando proceda, las instrucciones de uso y mantenimiento de los productos suministrados, así como las garantías de calidad correspondientes, para su inclusión en la documentación de la obra ejecutada.

1.2.7.8.- Los propietarios y los usuarios

Son obligaciones de los propietarios conservar en buen estado la edificación mediante un adecuado uso y mantenimiento, así como recibir, conservar y transmitir la documentación de la obra ejecutada y los seguros y garantías con que ésta cuente.

Son obligaciones de los usuarios sean o no propietarios, la utilización adecuada de los edificios o de parte de los mismos de conformidad con las instrucciones de uso y mantenimiento contenidas en la documentación de la obra ejecutada.

1.2.8.- Documentación final de obra: Libro del Edificio

De acuerdo al Artículo 7 de la Ley de Ordenación de la Edificación, una vez finalizada la obra, el proyecto con la incorporación, en su caso, de las modificaciones debidamente aprobadas, será facilitado al promotor por el Director de Obra para la formalización de los correspondientes trámites administrativos.

A dicha documentación se adjuntará, al menos, el acta de recepción, la relación identificativa de los agentes que han intervenido durante el proceso de edificación, así como la relativa a las instrucciones de uso y mantenimiento del edificio y sus instalaciones, de conformidad con la normativa que le sea de aplicación.

Toda la documentación a que hacen referencia los apartados anteriores, que constituirá el **Libro del Edificio**, será entregada a los usuarios finales del edificio.

1.2.8.1.- Los propietarios y los usuarios

Son obligaciones de los propietarios conservar en buen estado la edificación mediante un adecuado uso y mantenimiento, así como recibir, conservar y transmitir la documentación de la obra ejecutada y los seguros y garantías con que ésta cuente.

Son obligaciones de los usuarios sean o no propietarios, la utilización adecuada de los edificios o de parte de los mismos de conformidad con las instrucciones de uso y mantenimiento contenidas en la documentación de la obra ejecutada.

1.3.- Disposiciones Económicas

1.3.1.- Definición

Las condiciones económicas fijan el marco de relaciones económicas para el abono y recepción de la obra. Tienen un carácter subsidiario respecto al contrato de obra, establecido entre las partes que intervienen, Promotor y Contratista, que es en definitiva el que tiene validez.

1.3.2.- Contrato de obra

Se aconseja que se firme el contrato de obra, entre el Promotor y el Contratista, antes de iniciarse las obras, evitando en lo posible la realización de la obra por administración. A la Dirección Facultativa (Director de Obra y Director de Ejecución de la Obra) se le facilitará una copia del contrato de obra, para poder certificar en los términos pactados.

Sólo se aconseja contratar por administración aquellas partidas de obra irrelevantes y de difícil cuantificación, o cuando se desee un acabado muy esmerado.

El contrato de obra deberá prever las posibles interpretaciones y discrepancias que pudieran surgir entre las partes, así como garantizar que la Dirección Facultativa pueda, de hecho, COORDINAR, DIRIGIR y CONTROLAR la obra, por lo que es conveniente que se especifiquen y determinen con claridad, como mínimo, los siguientes puntos:

- Documentos a aportar por el Contratista.
- Condiciones de ocupación del solar e inicio de las obras.
- Determinación de los gastos de enganches y consumos.
- Responsabilidades y obligaciones del Contratista: Legislación laboral.

- Responsabilidades y obligaciones del Promotor.
- Presupuesto del Contratista.
- Revisión de precios (en su caso).
- Forma de pago: Certificaciones.
- Retenciones en concepto de garantía (nunca menos del 5%).
- Plazos de ejecución: Planning.
- Retraso de la obra: Penalizaciones.
- Recepción de la obra: Provisional y definitiva.
- Litigio entre las partes.

Dado que este Pliego de Condiciones Económicas es complemento del contrato de obra, en caso de que no exista contrato de obra alguno entre las partes se le comunicará a la Dirección Facultativa, que pondrá a disposición de las partes el presente Pliego de Condiciones Económicas que podrá ser usado como base para la redacción del correspondiente contrato de obra.

1.3.3.- Criterio General

Todos los agentes que intervienen en el proceso de la construcción, definidos en la Ley 38/1999 de Ordenación de la Edificación (L.O.E.), tienen derecho a percibir puntualmente las cantidades devengadas por su correcta actuación con arreglo a las condiciones contractualmente establecidas, pudiendo exigirse recíprocamente las garantías suficientes para el cumplimiento diligente de sus obligaciones de pago.

1.3.4.- Fianzas

El Contratista presentará una fianza con arreglo al procedimiento que se estipule en el contrato de obra:

1.3.4.1.- Ejecución de trabajos con cargo a la fianza

Si el contratista se negase a hacer por su cuenta los trabajos precisos para ultimar la obra en las condiciones contratadas, el Director de Obra, en nombre y representación del Promotor, los ordenará ejecutar a un tercero, o podrá realizarlos directamente por administración, abonando su importe con la fianza depositada, sin perjuicio de las acciones a que tenga derecho el Promotor, en el caso de que el importe de la fianza no bastase para cubrir el importe de los gastos efectuados en las unidades de obra que no fuesen de recibo.

1.3.4.2.- Devolución de las fianzas

La fianza recibida será devuelta al Contratista en un plazo establecido en el contrato de obra, una vez firmada el Acta de Recepción Definitiva de la obra. El Promotor podrá exigir que el Contratista le acredite la liquidación y finiquito de sus deudas causadas por la ejecución de la obra, tales como salarios, suministros y subcontratos.

1.3.4.3.- Devolución de la fianza en el caso de efectuarse recepciones parciales

Si el Promotor, con la conformidad del Director de Obra, accediera a hacer recepciones parciales, tendrá derecho el Contratista a que se le devuelva la parte proporcional de la fianza.

1.3.5.- De los precios

El objetivo principal de la elaboración del presupuesto es anticipar el coste del proceso de construir la

obra. Descompondremos el presupuesto en unidades de obra, componente menor que se contrata y certifica por separado, y basándonos en esos precios, calcularemos el presupuesto.

1.3.5.1.- Precio básico

Es el precio por unidad (ud, m, kg, etc.) de un material dispuesto a pie de obra, (incluido su transporte a obra, descarga en obra, embalajes, etc.) o el precio por hora de la maquinaria y de la mano de obra.

1.3.5.2.- Precio unitario

Es el precio de una unidad de obra que obtendremos como suma de los siguientes costes:

- Costes directos: calculados como suma de los productos "precio básico x cantidad" de la mano de obra, maquinaria y materiales que intervienen en la ejecución de la unidad de obra.
- Medios auxiliares: Costes directos complementarios, calculados en forma porcentual como porcentaje de otros componentes, debido a que representan los costes directos que intervienen en la ejecución de la unidad de obra y que son de difícil cuantificación. Son diferentes para cada unidad de obra.
- Costes indirectos: aplicados como un porcentaje de la suma de los costes directos y medios auxiliares, igual para cada unidad de obra debido a que representan los costes de los factores necesarios para la ejecución de la obra que no se corresponden a ninguna unidad de obra en concreto.

En relación a la composición de los precios, el vigente Reglamento general de la Ley de Contratos de las Administraciones Públicas (Real Decreto 1098/2001, de 12 de octubre) establece que la composición y el cálculo de los precios de las distintas unidades de obra se base en la determinación de los costes directos e indirectos precisos para su ejecución, sin incorporar, en ningún caso, el importe del Impuesto sobre el Valor Añadido que pueda gravar las entregas de bienes o prestaciones de servicios realizados.

Considera costes directos:

La mano de obra que interviene directamente en la ejecución de la unidad de obra.

Los materiales, a los precios resultantes a pie de obra, que quedan integrados en la unidad de que se trate o que sean necesarios para su ejecución.

Los gastos de personal, combustible, energía, etc., que tengan lugar por el accionamiento o funcionamiento de la maquinaria e instalaciones utilizadas en la ejecución de la unidad de obra.

Los gastos de amortización y conservación de la maquinaria e instalaciones anteriormente citadas.

Deben incluirse como costes indirectos:

Los gastos de instalación de oficinas a pie de obra, comunicaciones, edificación de almacenes, talleres, pabellones temporales para obreros, laboratorio, etc., los del personal técnico y administrativo adscrito exclusivamente a la obra y los imprevistos. Todos estos gastos, excepto aquéllos que se reflejen en el presupuesto valorados en unidades de obra o en partidas alzadas, se cifrarán en un porcentaje de los costes directos, igual para todas las unidades de obra, que adoptará, en cada caso, el autor del proyecto a la vista de la naturaleza de la obra proyectada, de la importancia de su presupuesto y de su previsible plazo de ejecución.

Las características técnicas de cada unidad de obra, en las que se incluyen todas las especificaciones necesarias para su correcta ejecución, se encuentran en el apartado de 'Prescripciones en cuanto a la Ejecución por Unidad de Obra.', junto a la descripción del proceso de ejecución de la unidad de obra.

Si en la descripción del proceso de ejecución de la unidad de obra no figurase alguna operación necesaria para su correcta ejecución, se entiende que está incluida en el precio de la unidad de obra, por lo que no supondrá cargo adicional o aumento de precio de la unidad de obra contratada.

Para mayor aclaración, se exponen algunas operaciones o trabajos, que se entiende que siempre forman parte del proceso de ejecución de las unidades de obra:

- El transporte y movimiento vertical y horizontal de los materiales en obra, incluso carga y descarga de los camiones.
- Eliminación de restos, limpieza final y retirada de residuos a vertedero de obra.
- Transporte de escombros sobrantes a vertedero autorizado.
- Montaje, comprobación y puesta a punto.
- Las correspondientes legalizaciones y permisos en instalaciones.
- Maquinaria, andamiajes y medios auxiliares necesarios.

Trabajos que se considerarán siempre incluidos y para no ser reiterativos no se especifican en cada una de las unidades de obra.

1.3.5.3.- Presupuesto de Ejecución Material (PEM)

Es el resultado de la suma de los precios unitarios de las diferentes unidades de obra que la componen.

Se denomina Presupuesto de Ejecución Material al resultado obtenido por la suma de los productos del número de cada unidad de obra por su precio unitario y de las partidas alzadas. Es decir, el coste de la obra sin incluir los gastos generales, el beneficio industrial y el impuesto sobre el valor añadido.

1.3.5.4.- Precios contradictorios

Sólo se producirán precios contradictorios cuando el Promotor, por medio del Director de Obra, decida introducir unidades o cambios de calidad en alguna de las previstas, o cuando sea necesario afrontar alguna circunstancia imprevista.

El Contratista siempre estará obligado a efectuar los cambios indicados.

A falta de acuerdo, el precio se resolverá contradictoriamente entre el Director de Obra y el Contratista antes de comenzar la ejecución de los trabajos y en el plazo que determine el contrato de obra o, en su defecto, antes de quince días hábiles desde que se le comunique fehacientemente al Director de Obra. Si subsiste la diferencia, se acudirá, en primer lugar, al concepto más análogo dentro del cuadro de precios del proyecto y, en segundo lugar, al banco de precios de uso más frecuente en la localidad.

Los contradictorios que hubiese se referirán siempre a los precios unitarios de la fecha del contrato de obra. Nunca se tomará para la valoración de los correspondientes precios contradictorios la fecha de la ejecución de la unidad de obra en cuestión.

1.3.5.5.- Reclamación de aumento de precios

Si el Contratista, antes de la firma del contrato de obra, no hubiese hecho la reclamación u observación oportuna, no podrá bajo ningún pretexto de error u omisión reclamar aumento de los precios fijados en el cuadro correspondiente del presupuesto que sirva de base para la ejecución de las obras.

1.3.5.6.- Formas tradicionales de medir o de aplicar los precios

En ningún caso podrá alegar el Contratista los usos y costumbres locales respecto de la aplicación de los precios o de la forma de medir las unidades de obra ejecutadas. Se estará a lo previsto en el Presupuesto y en el criterio de medición en obra recogido en el Pliego.

1.3.5.7.- De la revisión de los precios contratados

El presupuesto presentado por el Contratista se entiende que es cerrado, por lo que no se aplicará revisión de precios.

Sólo se procederá a efectuar revisión de precios cuando haya quedado explícitamente determinado en el contrato de obra entre el Promotor y el Contratista.

1.3.5.8.- Acopio de materiales

El Contratista queda obligado a ejecutar los acopios de materiales o aparatos de obra que el Promotor ordene por escrito.

Los materiales acopiados, una vez abonados por el propietario, son de la exclusiva propiedad de éste, siendo el Contratista responsable de su guarda y conservación.

1.3.6.- Obras por administración

Se denominan "Obras por administración" aquellas en las que las gestiones que se precisan para su realización las lleva directamente el Promotor, bien por sí mismo, por un representante suyo o por mediación de un Contratista.

Las obras por administración se clasifican en dos modalidades:

- Obras por administración directa.
- Obras por administración delegada o indirecta.
- Según la modalidad de contratación, en el contrato de obra se regulará:
- Su liquidación.
- El abono al Contratista de las cuentas de administración delegada.
- Las normas para la adquisición de los materiales y aparatos.
- Responsabilidades del Contratista en la contratación por administración en general y, en particular, la debida al bajo rendimiento de los obreros.

1.3.7.- Valoración y abono de los trabajos

1.3.7.1.- Forma y plazos de abono de las obras

Se realizará por certificaciones de obra y se recogerán las condiciones en el contrato de obra establecido entre las partes que intervienen (Promotor y Contratista) que, en definitiva, es el que tiene validez.

Los pagos se efectuarán por la propiedad en los plazos previamente establecidos en el contrato de obra, y su importe corresponderá precisamente al de las certificaciones de la obra conformadas por el Director de Ejecución de la Obra, en virtud de las cuáles se verifican aquéllos.

El Director de Ejecución de la Obra realizará, en la forma y condiciones que establezca el criterio de medición en obra incorporado en las Prescripciones en cuanto a la Ejecución por unidad de obra, la medición de las unidades de obra ejecutadas durante el período de tiempo anterior, pudiendo el Contratista presenciar la realización de tales mediciones.

Para las obras o partes de obra que, por sus dimensiones y características, hayan de quedar posterior y

definitivamente ocultas, el contratista está obligado a avisar al Director de Ejecución de la Obra con la suficiente antelación, a fin de que éste pueda realizar las correspondientes mediciones y toma de datos, levantando los planos que las definan, cuya conformidad suscribirá el Contratista.

A falta de aviso anticipado, cuya existencia corresponde probar al Contratista, queda éste obligado a aceptar las decisiones del Promotor sobre el particular.

1.3.7.2.- Relaciones valoradas y certificaciones

En los plazos fijados en el contrato de obra entre el Promotor y el Contratista, éste último formulará una relación valorada de las obras ejecutadas durante las fechas previstas, según la medición practicada por el Director de Ejecución de la Obra.

Las certificaciones de obra serán el resultado de aplicar, a la cantidad de obra realmente ejecutada, los precios contratados de las unidades de obra. Sin embargo, los excesos de obra realizada en unidades, tales como excavaciones y hormigones, que sean imputables al Contratista, no serán objeto de certificación alguna.

Los pagos se efectuarán por el Promotor en los plazos previamente establecidos, y su importe corresponderá al de las certificaciones de obra, conformadas por la Dirección Facultativa. Tendrán el carácter de documento y entregas a buena cuenta, sujetas a las rectificaciones y variaciones que se deriven de la Liquidación Final, no suponiendo tampoco dichas certificaciones parciales la aceptación, la aprobación, ni la recepción de las obras que comprenden.

Las relaciones valoradas contendrán solamente la obra ejecutada en el plazo a que la valoración se refiere. Si la Dirección Facultativa lo exigiera, las certificaciones se extenderán a origen.

1.3.7.3.- Mejora de obras libremente ejecutadas

Cuando el Contratista, incluso con la autorización del Director de Obra, emplease materiales de más esmerada preparación o de mayor tamaño que el señalado en el proyecto o sustituyese una clase de fábrica por otra que tuviese asignado mayor precio, o ejecutase con mayores dimensiones cualquier parte de la obra, o, en general, introdujese en ésta y sin solicitársela, cualquier otra modificación que sea beneficiosa a juicio de la Dirección Facultativa, no tendrá derecho más que al abono de lo que pudiera corresponderle en el caso de que hubiese construido la obra con estricta sujeción a la proyectada y contratada o adjudicada.

1.3.7.4.- Abono de trabajos presupuestados con partida alzada

El abono de los trabajos presupuestados en partida alzada se efectuará previa justificación por parte del Contratista. Para ello, el Director de Obra indicará al Contratista, con anterioridad a su ejecución, el procedimiento que ha de seguirse para llevar dicha cuenta.

1.3.7.5.- Abono de trabajos especiales no contratados

Cuando fuese preciso efectuar cualquier tipo de trabajo de índole especial u ordinaria que, por no estar contratado, no sea de cuenta del Contratista, y si no se contratase con tercera persona, tendrá el Contratista la obligación de realizarlos y de satisfacer los gastos de toda clase que ocasionen, los cuales le serán abonados por la Propiedad por separado y en las condiciones que se estipulen en el contrato de obra.

1.3.7.6.- Abono de trabajos ejecutados durante el plazo de garantía

Efectuada la recepción provisional, y si durante el plazo de garantía se hubieran ejecutado trabajos cualesquiera, para su abono se procederá así:

- Si los trabajos que se realicen estuvieran especificados en el Proyecto, y sin causa

justificada no se hubieran realizado por el Contratista a su debido tiempo, y el Director de obra exigiera su realización durante el plazo de garantía, serán valorados a los precios que figuren en el Presupuesto y abonados de acuerdo con lo establecido en el presente Pliego de Condiciones, sin estar sujetos a revisión de precios.

Si se han ejecutado trabajos precisos para la reparación de desperfectos ocasionados por el uso del edificio, por haber sido éste utilizado durante dicho plazo por el Promotor, se valorarán y abonarán a los precios del día, previamente acordados.

Si se han ejecutado trabajos para la reparación de desperfectos ocasionados por deficiencia de la construcción o de la calidad de los materiales, nada se abonará por ellos al Contratista.

1.3.8.- Indemnizaciones Mutuas

1.3.8.1.- Indemnización por retraso del plazo de terminación de las obras

Si, por causas imputables al Contratista, las obras sufrieran un retraso en su finalización con relación al plazo de ejecución previsto, el Promotor podrá imponer al Contratista, con cargo a la última certificación, las penalizaciones establecidas en el contrato, que nunca serán inferiores al perjuicio que pudiera causar el retraso de la obra.

1.3.8.2.- Demora de los pagos por parte del Promotor

Se regulará en el contrato de obra las condiciones a cumplir por parte de ambos.

1.3.9.- Varios

1.3.9.1.- Mejoras, aumentos y/o reducciones de obra

Sólo se admitirán mejoras de obra, en el caso que el Director de Obra haya ordenado por escrito la ejecución de los trabajos nuevos o que mejoren la calidad de los contratados, así como de los materiales y maquinaria previstos en el contrato.

Sólo se admitirán aumentos de obra en las unidades contratadas, en el caso que el Director de Obra haya ordenado por escrito la ampliación de las contratadas como consecuencia de observar errores en las mediciones de proyecto.

En ambos casos será condición indispensable que ambas partes contratantes, antes de su ejecución o empleo, convengan por escrito los importes totales de las unidades mejoradas, los precios de los nuevos materiales o maquinaria ordenados emplear y los aumentos que todas estas mejoras o aumentos de obra supongan sobre el importe de las unidades contratadas.

Se seguirán el mismo criterio y procedimiento, cuando el Director de Obra introduzca innovaciones que supongan una reducción en los importes de las unidades de obra contratadas.

1.3.9.2.- Unidades de obra defectuosas

Las obras defectuosas no se valorarán.

1.3.9.3.- Seguro de las obras

El Contratista está obligado a asegurar la obra contratada durante todo el tiempo que dure su ejecución, hasta la recepción definitiva.

1.3.9.4.- Conservación de la obra

El Contratista está obligado a conservar la obra contratada durante todo el tiempo que dure su ejecución, hasta la recepción definitiva.

1.3.9.5.- Uso por el Contratista de edificio o bienes del Promotor

No podrá el Contratista hacer uso de edificio o bienes del Promotor durante la ejecución de las obras sin el consentimiento del mismo.

Al abandonar el Contratista el edificio, tanto por buena terminación de las obras, como por resolución del contrato, está obligado a dejarlo desocupado y limpio en el plazo que se estipule en el contrato de obra.

1.3.9.6.- Pago de arbitrios

El pago de impuestos y arbitrios en general, municipales o de otro origen, sobre vallas, alumbrado, etc., cuyo abono debe hacerse durante el tiempo de ejecución de las obras y por conceptos inherentes a los propios trabajos que se realizan, correrán a cargo del Contratista, siempre que en el contrato de obra no se estipule lo contrario.

1.3.10.- Retenciones en concepto de garantía

Del importe total de las certificaciones se descontará un porcentaje, que se retendrá en concepto de garantía. Este valor no deberá ser nunca menor del cinco por cien (5%) y responderá de los trabajos mal ejecutados y de los perjuicios que puedan ocasionarle al Promotor.

Esta retención en concepto de garantía quedará en poder del Promotor durante el tiempo designado como PERIODO DE GARANTÍA, pudiendo ser dicha retención, "en metálico" o mediante un aval bancario que garantice el importe total de la retención.

Si el Contratista se negase a hacer por su cuenta los trabajos precisos para ultimar la obra en las condiciones contratadas, el Director de Obra, en representación del Promotor, los ordenará ejecutar a un tercero, o podrá realizarlos directamente por administración, abonando su importe con la fianza depositada, sin perjuicio de las acciones a que tenga derecho el Promotor, en el caso de que el importe de la fianza no bastase para cubrir el importe de los gastos efectuados en las unidades de obra que no fuesen de recibo.

La fianza retenida en concepto de garantía será devuelta al Contratista en el plazo estipulado en el contrato, una vez firmada el Acta de Recepción Definitiva de la obra. El promotor podrá exigir que el Contratista le acredite la liquidación y finiquito de sus deudas atribuibles a la ejecución de la obra, tales como salarios, suministros o subcontratos.

1.3.11.- Plazos de ejecución: Planning de obra

En el contrato de obra deberán figurar los plazos de ejecución y entregas, tanto totales como parciales. Además, será conveniente adjuntar al respectivo contrato un Planning de la ejecución de la obra donde figuren de forma gráfica y detallada la duración de las distintas partidas de obra que deberán conformar las partes contratantes.

1.3.12.- Liquidación económica de las obras

Simultáneamente al libramiento de la última certificación, se procederá al otorgamiento del Acta de Liquidación Económica de las obras, que deberán firmar el Promotor y el Contratista. En este acto se dará por terminada la obra y se entregarán, en su caso, las llaves, los correspondientes boletines debidamente cumplimentados de acuerdo a la Normativa Vigente, así como los proyectos Técnicos y permisos de las instalaciones contratadas.

Dicha Acta de Liquidación Económica servirá de Acta de Recepción Provisional de las obras, para lo cual será conformada por el Promotor, el Contratista, el Director de Obra y el Director de Ejecución de la Obra, quedando desde dicho momento la conservación y custodia de las mismas a cargo del Promotor.

La citada recepción de las obras, provisional y definitiva, queda regulada según se describe en las

Disposiciones Generales del presente Pliego.

1.3.13.- Liquidación final de la obra

Entre el Promotor y Contratista, la liquidación de la obra deberá hacerse de acuerdo con las certificaciones conformadas por la Dirección de Obra. Si la liquidación se realizara sin el visto bueno de la Dirección de Obra, ésta sólo mediará, en caso de desavenencia o desacuerdo, en el recurso ante los Tribunales.

2.- PLIEGO DE CONDICIONES TÉCNICAS PARTICULARES

2.1.- Prescripciones sobre los materiales

Para facilitar la labor a realizar, por parte del Director de la Ejecución de la Obra, para el control de recepción en obra de los productos, equipos y sistemas que se suministren a la obra de acuerdo con lo especificado en el artículo 7.2. del CTE, en el presente proyecto se especifican las características técnicas que deberán cumplir los productos, equipos y sistemas suministrados.

Los productos, equipos y sistemas suministrados deberán cumplir las condiciones que sobre ellos se especifican en los distintos documentos que componen el Proyecto. Asimismo, sus calidades serán acordes con las distintas normas que sobre ellos estén publicadas y que tendrán un carácter de complementariedad a este apartado del Pliego. Tendrán preferencia en cuanto a su aceptabilidad aquellos materiales que estén en posesión de Documento de Idoneidad Técnica que avale sus cualidades, emitido por Organismos Técnicos reconocidos.

Este control de recepción en obra de productos, equipos y sistemas comprenderá según el artículo 7.2. del CTE:

- El control de la documentación de los suministros, realizado de acuerdo con el artículo 7.2.1.
- El control mediante distintivos de calidad o evaluaciones técnicas de idoneidad, según el artículo 7.2.2.
- El control mediante ensayos, conforme al artículo 7.2.3.

Por parte del Constructor o Contratista debe existir obligación de comunicar a los suministradores de productos las cualidades que se exigen para los distintos materiales, aconsejándose que previamente al empleo de los mismos se solicite la aprobación del Director de Ejecución de la Obra y de las entidades y laboratorios encargados del control de calidad de la obra.

El Contratista será responsable de que los materiales empleados cumplan con las condiciones exigidas, independientemente del nivel de control de calidad que se establezca para la aceptación de los mismos.

El Contratista notificará al Director de Ejecución de la Obra, con suficiente antelación, la procedencia de los materiales que se proponga utilizar, aportando, cuando así lo solicite el Director de Ejecución de la Obra, las muestras y datos necesarios para decidir acerca de su aceptación.

Estos materiales serán reconocidos por el Director de Ejecución de la Obra antes de su empleo en obra, sin cuya aprobación no podrán ser acopiados en obra ni se podrá proceder a su colocación. Así mismo, aún después de colocados en obra, aquellos materiales que presenten defectos no percibidos en el primer reconocimiento, siempre que vaya en perjuicio del buen acabado de la obra, serán retirados de la obra. Todos los gastos que ello ocasionase serán a cargo del Contratista.

El hecho de que el Contratista subcontrate cualquier partida de obra no le exime de su responsabilidad.

La simple inspección o examen por parte de los Técnicos no supone la recepción absoluta de los mismos, siendo los oportunos ensayos los que determinen su idoneidad, no extinguiéndose la responsabilidad contractual del Contratista a estos efectos hasta la recepción definitiva de la obra.

2.1.1.- Garantías de calidad (Marcado CE)

El término producto de construcción queda definido como cualquier producto fabricado para su incorporación, con carácter permanente, a las obras de edificación e ingeniería civil que tengan incidencia sobre los siguientes requisitos esenciales:

- Resistencia mecánica y estabilidad.
- Seguridad en caso de incendio.
- Higiene, salud y medio ambiente.
- Seguridad de utilización.

- Protección contra el ruido.
- Ahorro de energía y aislamiento térmico.

El marcado CE de un producto de construcción indica:

- Que éste cumple con unas determinadas especificaciones técnicas relacionadas con los requisitos esenciales contenidos en las Normas Armonizadas (EN) y en las Guías DITE (Guías para el Documento de Idoneidad Técnica Europeo).
- Que se ha cumplido el sistema de evaluación de la conformidad establecido por la correspondiente Decisión de la Comisión Europea.
- Siendo el fabricante el responsable de su fijación y la Administración competente en materia de industria la que vele por la correcta utilización del marcado CE.
- Es obligación del Director de la Ejecución de la Obra verificar si los productos que entran en la obra están afectados por el cumplimiento del sistema del marcado CE y, en caso de ser así, si se cumplen las condiciones establecidas en el Real Decreto 1630/1992 por el que se transpone a nuestro ordenamiento legal la Directiva de Productos de Construcción 89/106/CEE.

El marcado CE se materializa mediante el símbolo "CE" acompañado de una información complementaria.

El fabricante debe cuidar de que el marcado CE figure, por orden de preferencia:

- En el producto propiamente dicho.
- En una etiqueta adherida al mismo.
- En su envase o embalaje.
- En la documentación comercial que le acompaña.

Las letras del símbolo CE se realizan según el dibujo adjunto y deben tener una dimensión vertical no inferior a 5 mm.

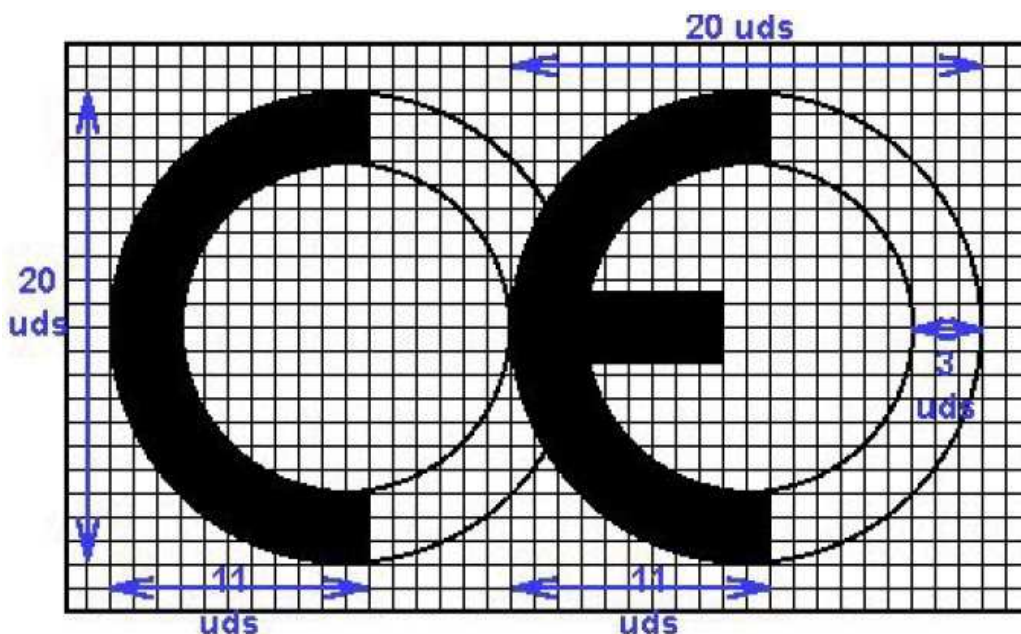

Además del símbolo CE deben estar situadas en una de las cuatro posibles localizaciones una serie de inscripciones complementarias, cuyo contenido específico se determina en las normas armonizadas y Guías DITE para cada familia de productos, entre las que se incluyen:

- el número de identificación del organismo notificado (cuando proceda)

- el nombre comercial o la marca distintiva del fabricante
- la dirección del fabricante
- el nombre comercial o la marca distintiva de la fábrica
- las dos últimas cifras del año en el que se ha estampado el marcado en el producto
- el número del certificado CE de conformidad (cuando proceda)
- el número de la norma armonizada y en caso de verse afectada por varias los números de todas ellas
- la designación del producto, su uso previsto y su designación normalizada
- información adicional que permita identificar las características del producto atendiendo a sus especificaciones técnicas

Las inscripciones complementarias del marcado CE no tienen por qué tener un formato, tipo de letra, color o composición especial, debiendo cumplir únicamente las características reseñadas anteriormente para el símbolo.

Ejemplo de marcado CE:

Dentro de las características del producto podemos encontrar que alguna de ellas presente la mención "Prestación no determinada" (PND).

La opción PND es una clase que puede ser considerada si al menos un estado miembro no tiene requisitos legales para una determinada característica y el fabricante no desea facilitar el valor de esa característica.

2.1.2.- Hormigones

2.1.2.1.- Hormigón estructural

2.1.2.1.1.- Condiciones de suministro

El hormigón se debe transportar utilizando procedimientos adecuados para conseguir que las masas lleguen al lugar de entrega en las condiciones estipuladas, sin experimentar variación sensible en las características que poseían recién amasadas.

Cuando el hormigón se amasa completamente en central y se transporta en amasadoras móviles, el volumen de hormigón transportado no deberá exceder del 80% del volumen total del tambor. Cuando el hormigón se amasa, o se termina de amasar, en amasadora móvil, el volumen no excederá de los dos tercios del volumen total del tambor.

Los equipos de transporte deberán estar exentos de residuos de hormigón o mortero endurecido, para lo cual se limpiarán cuidadosamente antes de proceder a la carga de una nueva masa fresca de hormigón. Asimismo, no deberán presentar desperfectos o desgastes en las paletas o en su superficie interior que puedan afectar a la homogeneidad del hormigón.

El transporte podrá realizarse en amasadoras móviles, a la velocidad de agitación, o en equipos con o sin agitadores, siempre que tales equipos tengan superficies lisas y redondeadas y sean capaces de mantener la homogeneidad del hormigón durante el transporte y la descarga.

2.1.2.1.2.- Recepción y control

Documentación de los suministros:

Los suministradores entregarán al Constructor, quién los facilitará a la Dirección Facultativa, cualquier documento de identificación del producto exigido por la reglamentación aplicable o, en su caso, por el proyecto o por la Dirección Facultativa. Se facilitarán los siguientes documentos:

Antes del suministro:

Los documentos de conformidad o autorizaciones administrativas exigidas reglamentariamente.

Se entregarán los certificados de ensayo que garanticen el cumplimiento de lo establecido en la Instrucción de Hormigón Estructural (EHE-08).

Durante el suministro:

Cada carga de hormigón fabricado en central, tanto si ésta pertenece o no a las instalaciones de obra, irá acompañada de una hoja de suministro que estará en todo momento a disposición de la Dirección de Obra, y en la que deberán figurar, como mínimo, los siguientes datos:

- Nombre de la central de fabricación de hormigón.
- Número de serie de la hoja de suministro.
- Fecha de entrega.
- Nombre del peticionario y del responsable de la recepción.
- Especificación del hormigón.
- En el caso de que el hormigón se designe por propiedades:
- Designación.
- Contenido de cemento en kilos por metro cúbico (kg/m^3) de hormigón, con una tolerancia de ± 15 kg.
- Relación agua/cemento del hormigón, con una tolerancia de $\pm 0,02$.
- En el caso de que el hormigón se designe por dosificación:
- Contenido de cemento por metro cúbico de hormigón.
- Relación agua/cemento del hormigón, con una tolerancia de $\pm 0,02$.
- Tipo de ambiente.
- Tipo, clase y marca del cemento.
- Consistencia.
- Tamaño máximo del árido.
- Tipo de aditivo, si lo hubiere, y en caso contrario indicación expresa de que no contiene.
- Procedencia y cantidad de adición (cenizas volantes o humo de sílice) si la hubiere y, en caso contrario, indicación expresa de que no contiene.
- Designación específica del lugar del suministro (nombre y lugar).
- Cantidad de hormigón que compone la carga, expresada en metros cúbicos de hormigón

fresco.

- Identificación del camión hormigonera (o equipo de transporte) y de la persona que proceda a la descarga.
- Hora límite de uso para el hormigón.
- Después del suministro:
- El certificado de garantía del producto suministrado, firmado por persona física con poder de representación suficiente.

Distintivos de calidad y evaluaciones de idoneidad técnica:

En su caso, los suministradores entregarán al Constructor, quién la facilitará a la Dirección Facultativa, una copia compulsada por persona física de los certificados que avalen que los productos que se suministrarán están en posesión de un distintivo de calidad oficialmente reconocido, donde al menos constará la siguiente información:

- Identificación de la entidad certificadora.
- Logotipo del distintivo de calidad.
- Identificación del fabricante.
- Alcance del certificado.
- Garantía que queda cubierta por el distintivo (nivel de certificación).
- Número de certificado.
- Fecha de expedición del certificado.

Ensayos:

La comprobación de las propiedades o características exigibles a este material se realiza según la Instrucción de Hormigón Estructural (EHE-08).

2.1.2.1.3.- Conservación, almacenamiento y manipulación

En el vertido y colocación de las masas, incluso cuando estas operaciones se realicen de un modo continuo mediante conducciones apropiadas, se adoptarán las debidas precauciones para evitar la disgregación de la mezcla.

2.1.2.1.4.- Recomendaciones para su uso en obra

El tiempo transcurrido entre la adición de agua de amasado al cemento y a los áridos y la colocación del hormigón, no debe ser mayor de hora y media. En tiempo caluroso, o bajo condiciones que contribuyan a un rápido fraguado del hormigón, el tiempo límite deberá ser inferior, a menos que se adopten medidas especiales que, sin perjudicar la calidad del hormigón, aumenten el tiempo de fraguado.

Hormigonado en tiempo frío:

- La temperatura de la masa de hormigón, en el momento de verterla en el molde o encofrado, no será inferior a 5°C.
- Se prohíbe verter el hormigón sobre elementos (armaduras, moldes, etc.) cuya temperatura sea inferior a cero grados centígrados.
- En general, se suspenderá el hormigonado siempre que se prevea que, dentro de las cuarenta y ocho horas siguientes, pueda descender la temperatura ambiente por debajo de cero grados centígrados.
- En los casos en que, por absoluta necesidad, se hormigone en tiempo de heladas, se adoptarán las medidas necesarias para garantizar que, durante el fraguado y primer endurecimiento del hormigón, no se producirán deterioros locales en los elementos correspondientes, ni mermas permanentes apreciables de las características resistentes del material.

Hormigonado en tiempo caluroso:

Si la temperatura ambiente es superior a 40°C o hay un viento excesivo, se suspenderá el hormigonado, salvo que, previa autorización expresa de la Dirección de Obra, se adopten medidas especiales.

2.1.3.- Aceros para hormigón armado

2.1.3.1.- Aceros corrugados

2.1.3.1.1.- Condiciones de suministro

Los aceros se deben transportar protegidos adecuadamente contra la lluvia y la agresividad de la atmósfera ambiental.

2.1.3.1.2.- Recepción y control

Documentación de los suministros:

Los suministradores entregarán al Constructor, quién los facilitará a la Dirección Facultativa, cualquier documento de identificación del producto exigido por la reglamentación aplicable o, en su caso, por el proyecto o por la Dirección Facultativa. Se facilitarán los siguientes documentos:

Antes del suministro:

- Los documentos de conformidad o autorizaciones administrativas exigidas reglamentariamente.
- Hasta la entrada en vigor del marcado CE, se adjuntarán los certificados de ensayo que garanticen el cumplimiento de las siguientes características:

- Características mecánicas mínimas garantizadas por el fabricante.
- Ausencia de grietas después del ensayo de doblado-desdoblado.
- Aptitud al doblado simple.
- Los aceros soldables con características especiales de ductilidad deberán cumplir los requisitos de los ensayos de fatiga y deformación alternativa.
- Características de adherencia. Cuando el fabricante garantice las características de adherencia mediante el ensayo de la viga, presentará un certificado de homologación de adherencia, en el que constará, al menos:
 - Marca comercial del acero.
 - Forma de suministro: barra o rollo.
 - Límites admisibles de variación de las características geométricas de los resaltos.
 - Composición química.

En la documentación, además, constará:

- El nombre del laboratorio. En el caso de que no se trate de un laboratorio público, declaración de estar acreditado para el ensayo referido.
- Fecha de emisión del certificado.

Durante el suministro:

- Las hojas de suministro de cada partida o remesa.
- Hasta la entrada en vigor del mercado CE, se adjuntará una declaración del sistema de identificación del acero que haya empleado el fabricante.
- La clase técnica se especificará mediante un código de identificación del tipo de acero mediante engrosamientos u omisiones de corrugas o grafilas. Además, las barras corrugadas deberán llevar grabadas las marcas de identificación que incluyen información sobre el país de origen y el fabricante.
- En el caso de que el producto de acero corrugado sea suministrado en rollo o proceda de operaciones de enderezado previas a su suministro, deberá indicarse explícitamente en la correspondiente hoja de suministro.
- En el caso de barras corrugadas en las que, dadas las características del acero, se precise de procedimientos especiales para el proceso de soldadura, el fabricante deberá indicarlos.
- Después del suministro:
- El certificado de garantía del producto suministrado, firmado por persona física con poder de representación suficiente.

Distintivos de calidad y evaluaciones de idoneidad técnica:

En su caso, los suministradores entregarán al Constructor, quién la facilitará a la Dirección Facultativa, una copia compulsada por persona física de los certificados que avalen que los productos que se suministrarán están en posesión de un distintivo de calidad oficialmente reconocido, donde al menos constará la siguiente información:

- Identificación de la entidad certificadora.
- Logotipo del distintivo de calidad.

- Identificación del fabricante.
- Alcance del certificado.
- Garantía que queda cubierta por el distintivo (nivel de certificación).
- Número de certificado.
- Fecha de expedición del certificado.

Antes del inicio del suministro, la Dirección Facultativa valorará, en función del nivel de garantía del distintivo y de acuerdo con lo indicado en el proyecto y lo establecido en la Instrucción de Hormigón Estructural (EHE-08), si la documentación aportada es suficiente para la aceptación del producto suministrado o, en su caso, qué comprobaciones deben efectuarse.

Ensayos:

La comprobación de las propiedades o características exigibles a este material se realiza según la Instrucción de Hormigón Estructural (EHE-08).

En el caso de efectuarse ensayos, los laboratorios de control facilitarán sus resultados acompañados de la incertidumbre de medida para un determinado nivel de confianza, así como la información relativa a las fechas, tanto de la entrada de la muestra en el laboratorio como de la realización de los ensayos.

Las entidades y los laboratorios de control de calidad entregarán los resultados de su actividad al agente autor del encargo y, en todo caso, a la Dirección Facultativa.

2.1.3.1.3.- Conservación, almacenamiento y manipulación

Durante el almacenamiento las armaduras se protegerán adecuadamente contra la lluvia y de la agresividad de la atmósfera ambiental. Hasta el momento de su empleo, se conservarán en obra, cuidadosamente clasificadas según sus tipos, calidades, diámetros y procedencias, para garantizar la necesaria trazabilidad.

- Antes de su utilización y especialmente después de un largo periodo de almacenamiento en obra, se examinará el estado de su superficie, con el fin de asegurarse de que no presenta alteraciones perjudiciales. Una ligera capa de óxido en la superficie de las barras no se considera perjudicial para su utilización. Sin embargo, no se admitirán pérdidas de peso por oxidación superficial, comprobadas después de una limpieza con cepillo de alambres hasta quitar el óxido adherido, que sean superiores al 1% respecto al peso inicial de la muestra.
- En el momento de su utilización, las armaduras pasivas deben estar exentas de sustancias extrañas en su superficie tales como grasa, aceite, pintura, polvo, tierra o cualquier otro material perjudicial para su buena conservación o su adherencia.
- La elaboración de armaduras mediante procesos de ferralla requiere disponer de unas instalaciones que permitan desarrollar, al menos, las siguientes actividades:

- Almacenamiento de los productos de acero empleados.
- Proceso de enderezado, en el caso de emplearse acero corrugado suministrado en rollo.
- Procesos de corte, doblado, soldadura y armado, según el caso.

2.1.3.1.4.- Recomendaciones para su uso en obra

Para prevenir la corrosión, se deberá tener en cuenta todas las consideraciones relativas a los espesores de recubrimiento.

Con respecto a los materiales empleados, se prohíbe poner en contacto las armaduras con otros metales de muy diferente potencial galvánico.

Se prohíbe emplear materiales componentes (agua, áridos, aditivos y/o adiciones) que contengan iones despasivantes, como cloruros, sulfuros y sulfatos, en proporciones superiores a las establecidas.

2.1.3.2.- Mallas electrosoldadas

2.1.3.2.1.- Condiciones de suministro

- Las mallas se deben transportar protegidas adecuadamente contra la lluvia y la agresividad de la atmósfera ambiental.

2.1.3.2.2.- Recepción y control

Documentación de los suministros:

Los suministradores entregarán al Constructor, quién los facilitará a la Dirección Facultativa, cualquier documento de identificación del producto exigido por la reglamentación aplicable o, en su caso, por el proyecto o por la Dirección Facultativa. Se facilitarán los siguientes documentos:

- Antes del suministro:
 - Los documentos de conformidad o autorizaciones administrativas exigidas reglamentariamente.
 - Hasta la entrada en vigor del marcado CE, se adjuntará un certificado de garantía del fabricante firmado por persona física con representación suficiente y que abarque todas las características contempladas en la Instrucción de Hormigón Estructural (EHE-08).
 - Se entregará copia de documentación relativa al acero para armaduras pasivas.
- Durante el suministro:
 - Las hojas de suministro de cada partida o remesa.
 - Hasta la entrada en vigor del marcado CE, se adjuntará una declaración del sistema de identificación del acero que haya empleado el fabricante.
 - Las clases técnicas se especificarán mediante códigos de identificación de los tipos de acero empleados en la malla mediante los correspondientes engrosamientos u omisiones de corrugas

o grafilas. Además, las barras corrugadas o los alambres, en su caso, deberán llevar grabadas las marcas de identificación que incluyen información sobre el país de origen y el fabricante.

- Después del suministro:
- El certificado de garantía del producto suministrado, firmado por persona física con poder de representación suficiente.

Distintivos de calidad y evaluaciones de idoneidad técnica:

En su caso, los suministradores entregarán al Constructor, quién la facilitará a la Dirección Facultativa, una copia compulsada por persona física de los certificados que avalen que los productos que se suministrarán están en posesión de un distintivo de calidad oficialmente reconocido, donde al menos constará la siguiente información:

- Identificación de la entidad certificadora.
- Logotipo del distintivo de calidad.
- Identificación del fabricante.
- Alcance del certificado.
- Garantía que queda cubierta por el distintivo (nivel de certificación).
- Número de certificado.
- Fecha de expedición del certificado.

Antes del inicio del suministro, la Dirección Facultativa valorará, en función del nivel de garantía del distintivo y de acuerdo con lo indicado en el proyecto y lo establecido en la Instrucción de Hormigón Estructural (EHE-08), si la documentación aportada es suficiente para la aceptación del producto suministrado o, en su caso, qué comprobaciones deben efectuarse.

Ensayos:

La comprobación de las propiedades o características exigibles a este material se realiza según la Instrucción de Hormigón Estructural (EHE-08).

En el caso de efectuarse ensayos, los laboratorios de control facilitarán sus resultados acompañados de la incertidumbre de medida para un determinado nivel de confianza, así como la información relativa a las fechas, tanto de la entrada de la muestra en el laboratorio como de la realización de los ensayos.

Las entidades y los laboratorios de control de calidad entregarán los resultados de su actividad al agente autor del encargo y, en todo caso, a la Dirección Facultativa.

2.1.3.2.3.- Conservación, almacenamiento y manipulación

Durante el almacenamiento las armaduras se protegerán adecuadamente contra la lluvia, y de la agresividad de la atmósfera ambiental. Hasta el momento de su empleo, se conservarán en obra, cuidadosamente clasificadas según sus tipos, calidades, diámetros y procedencias, para garantizar la necesaria trazabilidad.

Antes de su utilización y especialmente después de un largo periodo de almacenamiento en obra, se examinará el estado de su superficie, con el fin de asegurarse de que no presenta alteraciones

perjudiciales. Una ligera capa de óxido en la superficie de las barras no se considera perjudicial para su utilización. Sin embargo, no se admitirán pérdidas de peso por oxidación superficial, comprobadas después de una limpieza con cepillo de alambres hasta quitar el óxido adherido, que sean superiores al 1% respecto al peso inicial de la muestra.

En el momento de su utilización, las armaduras pasivas deben estar exentas de sustancias extrañas en su superficie tales como grasa, aceite, pintura, polvo, tierra o cualquier otro material perjudicial para su buena conservación o su adherencia.

2.1.3.2.4.- Recomendaciones para su uso en obra

Para prevenir la corrosión, se deberá tener en cuenta todas las consideraciones relativas a los espesores de recubrimiento.

Con respecto a los materiales empleados, se prohíbe poner en contacto las armaduras con otros metales de muy diferente potencial galvánico.

Se prohíbe emplear materiales componentes (agua, áridos, aditivos y/o adiciones) que contengan iones despasivantes, como cloruros, sulfuros y sulfatos, en proporciones superiores a las establecidas.

2.1.4.- Morteros

2.1.4.1.- Morteros hechos en obra

2.1.4.1.1.- Condiciones de suministro

El conglomerante (cal o cemento) se debe suministrar:

En sacos de papel o plástico, adecuados para que su contenido no sufra alteración.

O a granel, mediante instalaciones especiales de transporte y almacenamiento que garanticen su perfecta conservación.

La arena se debe suministrar a granel, mediante instalaciones especiales de transporte y almacenamiento que garanticen su perfecta conservación.

El agua se debe suministrar desde la red de agua potable.

2.1.4.1.2.- Recepción y control

Documentación de los suministros:

Si ciertos tipos de mortero necesitan equipamientos, procedimientos o tiempos de amasado especificados para el amasado en obra, se deben especificar por el fabricante. El tiempo de amasado se mide a partir del momento en el que todos los componentes se han adicionado.

Ensayos:

La comprobación de las propiedades o características exigibles a este material se realiza según la normativa vigente.

2.1.4.1.3.- Conservación, almacenamiento y manipulación

Los morteros deben estar perfectamente protegidos del agua y del viento, ya que, si se encuentran expuestos a la acción de este último, la mezcla verá reducido el número de finos que la componen, deteriorando sus características iniciales y por consiguiente no podrá ser utilizado. Es aconsejable almacenar los morteros secos en silos.

2.1.4.1.4.- Recomendaciones para su uso en obra

Para elegir el tipo de mortero apropiado se tendrá en cuenta determinadas propiedades, como la resistencia al hielo y el contenido de sales solubles en las condiciones de servicio en función del grado de exposición y del riesgo de saturación de agua.

En condiciones climatológicas adversas, como lluvia, helada o excesivo calor, se tomarán las medidas oportunas de protección.

El amasado de los morteros se realizará preferentemente con medios mecánicos. La mezcla debe ser batida hasta conseguir su uniformidad, con un tiempo mínimo de 1 minuto. Cuando el amasado se realice a mano, se hará sobre una plataforma impermeable y limpia, realizando como mínimo tres batidas.

El mortero se utilizará en las dos horas posteriores a su amasado. Si es necesario, durante este tiempo se le podrá agregar agua para compensar su pérdida. Pasadas las dos horas, el mortero que no se haya empleado se desechará.

2.1.5.- Conglomerantes

2.1.5.1.- Cemento

2.1.5.1.1.- Condiciones de suministro

El cemento se suministra a granel o envasado.

El cemento a granel se debe transportar en vehículos, cubas o sistemas similares adecuados, con el hermetismo, seguridad y almacenamiento tales que garanticen la perfecta conservación del cemento, de forma que su contenido no sufra alteración, y que no alteren el medio ambiente.

El cemento envasado se debe transportar mediante palets o plataformas similares, para facilitar tanto su carga y descarga como su manipulación, y así permitir mejor trato de los envases.

El cemento no llegará a la obra u otras instalaciones de uso excesivamente caliente. Se recomienda

que, si su manipulación se va a realizar por medios mecánicos, su temperatura no exceda de 70°C, y si se va a realizar a mano, no exceda de 40°C.

Cuando se prevea que puede presentarse el fenómeno de falso fraguado, deberá comprobarse, con anterioridad al empleo del cemento, que éste no presenta tendencia a experimentar dicho fenómeno.

2.1.5.1.2.- Recepción y control

Documentación de los suministros:

Este material debe estar provisto del marcado CE, que es una indicación de que cumple los requisitos esenciales y ha sido objeto de un procedimiento de evaluación de la conformidad.

A la entrega del cemento, ya sea el cemento expedido a granel o envasado, el suministrador aportará un albarán que incluirá, al menos, los siguientes datos:

- 1. Número de referencia del pedido.
- 2. Nombre y dirección del comprador y punto de destino del cemento.
- 3. Identificación del fabricante y de la empresa suministradora.
- 4. Designación normalizada del cemento suministrado.
- 5. Cantidad que se suministra.
- 6. En su caso, referencia a los datos del etiquetado correspondiente al marcado CE.
- 7. Fecha de suministro.
- 8. Identificación del vehículo que lo transporta (matrícula).

Ensayos:

La comprobación de las propiedades o características exigibles a este material se realiza según la Instrucción para la recepción de cementos (RC-08).

2.1.5.1.3.- Conservación, almacenamiento y manipulación

Los cementos a granel se almacenarán en silos estancos y se evitará, en particular, su contaminación con otros cementos de tipo o clase de resistencia distintos. Los silos deben estar protegidos de la humedad y tener un sistema o mecanismo de apertura para la carga en condiciones adecuadas desde los vehículos de transporte, sin riesgo de alteración del cemento.

En cementos envasados, el almacenamiento deberá realizarse sobre palets o plataforma similar, en locales cubiertos, ventilados y protegidos de las lluvias y de la exposición directa del sol. Se evitarán especialmente las ubicaciones en las que los envases puedan estar expuestos a la humedad, así como las manipulaciones durante su almacenamiento que puedan dañar el envase o la calidad del cemento.

Las instalaciones de almacenamiento, carga y descarga del cemento dispondrán de los dispositivos adecuados para minimizar las emisiones de polvo a la atmósfera.

Aún en el caso de que las condiciones de conservación sean buenas, el almacenamiento del cemento no debe ser muy prolongado, ya que puede meteorizarse. El almacenamiento máximo aconsejable es de tres meses, dos meses y un mes, respectivamente, para las clases resistentes 32,5, 42,5 y 52,5. Si el periodo de almacenamiento es superior, se comprobará que las características del cemento continúan siendo adecuadas. Para ello, dentro de los veinte días anteriores a su empleo, se realizarán los ensayos de determinación de principio y fin de fraguado y resistencia mecánica inicial a 7 días (si la clase es 32,5) ó 2 días (para todas las demás clases) sobre una muestra representativa del cemento almacenado, sin excluir los terrones que hayan podido formarse.

2.1.5.1.4.- Recomendaciones para su uso en obra

La elección de los distintos tipos de cemento se realizará en función de la aplicación o uso al que se destinen, las condiciones de puesta en obra y la clase de exposición ambiental del hormigón o mortero fabricado con ellos.

Las aplicaciones consideradas son la fabricación de hormigones y los morteros convencionales, quedando excluidos los morteros especiales y los monocapa.

El comportamiento de los cementos puede ser afectado por las condiciones de puesta en obra de los productos que los contienen, entre las que cabe destacar:

Los factores climáticos: temperatura, humedad relativa del aire y velocidad del viento.

Los procedimientos de ejecución del hormigón o mortero: colocado en obra, prefabricado, proyectado, etc.

Las clases de exposición ambiental.

Los cementos que vayan a utilizarse en presencia de sulfatos, deberán poseer la característica adicional de resistencia a sulfatos.

Los cementos deberán tener la característica adicional de resistencia al agua de mar cuando vayan a emplearse en los ambientes marino sumergido o de zona de carrera de mareas.

En los casos en los que se haya de emplear áridos susceptibles de producir reacciones álcali-árido, se utilizarán los cementos con un contenido de alcalinos inferior a 0,60% en masa de cemento.

Cuando se requiera la exigencia de blancura, se utilizarán los cementos blancos.

Para fabricar un hormigón se recomienda utilizar el cemento de la menor clase de resistencia que sea posible y compatible con la resistencia mecánica del hormigón deseada.

2.1.6.- Materiales cerámicos

2.1.6.1.- Ladrillos cerámicos para revestir

2.1.6.1.1.- Condiciones de suministro

Los ladrillos se deben suministrar empaquetados y sobre palets.

Los paquetes no deben ser totalmente herméticos, para permitir la absorción de la humedad ambiente.

La descarga se debe realizar directamente en las plantas del edificio, situando los palets cerca de los pilares de la estructura.

2.1.6.1.2.- Recepción y control

Documentación de los suministros:

Este material debe estar provisto del marcado CE, que es una indicación de que cumple los requisitos esenciales y ha sido objeto de un procedimiento de evaluación de la conformidad.

Ensayos:

La comprobación de las propiedades o características exigibles a este material se realiza según la normativa vigente.

2.1.6.1.3.- Conservación, almacenamiento y manipulación

Se deben apilar sobre superficies limpias, planas, horizontales y donde no se produzcan aportes de agua, ni se recepcionen otros materiales o se realicen otros trabajos de la obra que los puedan manchar o deteriorar.

Los ladrillos no deben estar en contacto con el terreno, ya que pueden absorber humedad, sales solubles, etc., provocando en la posterior puesta en obra la aparición de manchas y eflorescencias.

Los ladrillos se deben conservar empaquetados hasta el momento de su uso, preservándolos de acciones externas que alteren su aspecto.

Se agruparán por partidas, teniendo en cuenta el tipo y la clase.

El traslado se debe realizar, siempre que se pueda, con medios mecánicos y su manipulación debe ser cuidadosa, evitando roces entre las piezas.

Los ladrillos se deben cortar sobre la mesa de corte, que estará limpia en todo momento y dispondrá de chorro de agua sobre el disco.

Una vez cortada correctamente la pieza, se debe limpiar la superficie vista, dejando secar el ladrillo antes de su puesta en obra.

Para evitar que se ensucien los ladrillos, se debe limpiar la máquina, especialmente cada vez que se cambie de color de ladrillo.

2.1.6.1.4.- Recomendaciones para su uso en obra

Los ladrillos se deben humedecer antes de su puesta en obra.

2.1.6.2.- Tejas cerámicas

2.1.6.2.1.- Condiciones de suministro

Las tejas se deben transportar en paquetes compuestos del material flejado y/o mallado y plastificado sobre palets de madera.

Estos paquetes se colocarán en contenedores o directamente sobre la caja del camión, teniendo en cuenta las siguientes consideraciones:

Comprobar el buen estado de la plataforma del camión o del contenedor.

Se transportarán de forma que se garantice la inmovilidad transversal y longitudinal de la carga, cargando estos paquetes en igual sentido en la fila inferior y en la superior, trabando siempre los de arriba; si el camión o contenedor no tiene laterales, será precisa la sujeción de la carga.

De manera general, los productos cerámicos se suministran a la obra formando paquetes compactos con equilibrio estable mediante elementos de fijación (habitualmente película de plástico), a fin de facilitar las operaciones de carga en fábrica, transporte y descarga en obra. El peso de los palets varía entre los 500 y 1200 kg, aproximadamente.

2.1.6.2.2.- Recepción y control

Documentación de los suministros:

Este material debe estar provisto del marcado CE, que es una indicación de que cumple los requisitos esenciales y ha sido objeto de un procedimiento de evaluación de la conformidad.

Ensayos:

La comprobación de las propiedades o características exigibles a este material se realiza según la normativa vigente.

2.1.6.2.3.- Conservación, almacenamiento y manipulación

El acopio a pie de obra se realizará en zonas planas, limpias y no fangosas, para evitar distribuciones irregulares del peso y que, en caso de lluvia, se manchen con tierra u otros materiales. El apilado de los palets tendrá un máximo de dos alturas.

Los productos cerámicos se almacenarán en lugares donde no se manipulen elementos contaminantes tales como cal, cemento, yeso o pintura, y donde no se efectúen revestimientos, para evitar manchar las tejas, deteriorando su aspecto inicial.

Puede existir una ligera variación en el tono de productos cerámicos, por lo que es recomendable combinarlas de dos o más palets para conseguir un acabado homogéneo.

Los elementos de manipulación en obra, tales como pinzas, horquillas, uñas, y eslingas, deben garantizar la integridad de las tejas, impidiendo golpes, roces, vuelcos y caídas.

En cubierta, el material debe distribuirse de modo que nunca se produzcan sobrecargas puntuales superiores a las admitidas por el tablero. Es preciso depositar las cargas sobre los elementos soporte del tablero.

El material acopiado debe tener garantizado su equilibrio estable, cualquiera que sea la pendiente del tejado. Si es preciso, se emplearán los elementos de sustentación adecuados.

Los palets de tejas se colocarán cruzados respecto a la línea de máxima pendiente para evitar deslizamientos y se calzarán con cuñas.

Posteriormente al replanteo, las tejas se distribuirán sobre la cubierta en grupos de 6 a 10 unidades, obteniendo de este modo un reparto racional de la carga y facilitando la labor del operario.

2.1.6.2.4.- Recomendaciones para su uso en obra

Las tejas se cortarán con la herramienta adecuada, y en un lugar que reúna las debidas condiciones de seguridad para el operario.

Cuando se vaya a emplear mortero como elemento de fijación, se mojarán, antes de la colocación en los puntos singulares, tanto el soporte como las tejas y las piezas especiales.

2.1.6.3.- Baldosas cerámicas

2.1.6.3.1.- Condiciones de suministro

Las baldosas se deben suministrar empaquetadas en cajas, de manera que no se alteren sus características.

2.1.6.3.2.- Recepción y control

Documentación de los suministros:

Este material debe estar provisto del marcado CE, que es una indicación de que cumple los requisitos esenciales y ha sido objeto de un procedimiento de evaluación de la conformidad.

Ensayos:

La comprobación de las propiedades o características exigibles a este material se realiza según la normativa vigente.

2.1.6.3.3.- Conservación, almacenamiento y manipulación

El almacenamiento se realizará en su embalaje, en lugares protegidos de impactos y de la intemperie.

2.1.6.3.4.- Recomendaciones para su uso en obra

Colocación en capa gruesa: Es el sistema tradicional, por el que se coloca la cerámica directamente sobre el soporte. No se recomienda la colocación de baldosas cerámicas de formato superior a 35x35 cm, o superficie equivalente, mediante este sistema.

Colocación en capa fina: Es un sistema más reciente que la capa gruesa, por el que se coloca la cerámica sobre una capa previa de regularización del soporte, ya sean enfoscados en las paredes o bases de mortero en los suelos.

2.1.6.4.- Adhesivos para baldosas cerámicas

2.1.6.4.1.- Condiciones de suministro

Los adhesivos se deben suministrar en sacos de papel paletizados.

2.1.6.4.2.- Recepción y control

Documentación de los suministros:

Este material debe estar provisto del marcado CE, que es una indicación de que cumple los requisitos esenciales y ha sido objeto de un procedimiento de evaluación de la conformidad.

Ensayos:

La comprobación de las propiedades o características exigibles a este material se realiza según la normativa vigente.

2.1.6.4.3.- Conservación, almacenamiento y manipulación

El tiempo de conservación es de 12 meses a partir de la fecha de fabricación.

El almacenamiento se realizará en lugar fresco y en su envase original cerrado.

2.1.6.4.4.- Recomendaciones para su uso en obra

Los distintos tipos de adhesivos tienen características en función de las propiedades de aplicación (condiciones climatológicas, condiciones de fraguado, etc.) y de las prestaciones finales; el fabricante es responsable de informar sobre las condiciones y el uso adecuado y el prescriptor debe evaluar las condiciones y estado del lugar de trabajo y seleccionar el adhesivo adecuado considerando los posibles riesgos.

Colocar siempre las baldosas sobre el adhesivo todavía fresco, antes de que forme una película superficial antiadherente.

Los adhesivos deben aplicarse con espesor de capa uniforme con la ayuda de llanas dentadas.

2.1.6.5.- Material de rejuntado para baldosas cerámicas

2.1.6.5.1.- Condiciones de suministro

El material de rejuntado se debe suministrar en sacos de papel paletizados.

2.1.6.5.2.- Recepción y control

Documentación de los suministros:

Este material debe estar marcado claramente en los embalajes y/o en la documentación técnica del producto, como mínimo con la siguiente información:

- Nombre del producto.

- Marca del fabricante y lugar de origen.
- Fecha y código de producción, caducidad y condiciones de almacenaje.
- Número de la norma y fecha de publicación.
- Identificación normalizada del producto.
- Instrucciones de uso (proporciones de mezcla, tiempo de maduración, vida útil, modo de aplicación, tiempo hasta la limpieza, tiempo hasta permitir su uso, ámbito de aplicación, etc.).

Ensayos:

La comprobación de las propiedades o características exigibles a este material se realiza según la normativa vigente.

2.1.6.5.3.- Conservación, almacenamiento y manipulación

El tiempo de conservación es de 12 meses a partir de la fecha de fabricación.

El almacenamiento se realizará en lugar fresco y en su envase original cerrado.

2.1.6.5.4.- Recomendaciones para su uso en obra

Los distintos tipos de materiales para rejuntado tienen características en función de las propiedades de aplicación (condiciones climatológicas, condiciones de fraguado, etc.) y de las prestaciones finales; el fabricante es responsable de informar sobre las condiciones y el uso adecuado y el prescriptor debe evaluar las condiciones y estado del lugar de trabajo y seleccionar el material de rejuntado adecuado considerando los posibles riesgos.

En colocación en exteriores se debe proteger de la lluvia y de las heladas durante las primeras 24 horas.

2.1.7.- Piedras naturales

2.1.7.1.- Revestimientos de piedra natural

2.1.7.1.1.- Condiciones de suministro

Las piedras se deben limpiar antes de embalar.

Las piedras se deben suministrar en palets de madera y protegidas con plástico.

El embalaje debe proporcionar una protección adecuada, sólida y duradera de las piedras embaladas. Se evitará el movimiento de las piedras en el interior del embalaje, asegurando cada pieza individualmente.

El embalaje debe tener la masa y las dimensiones adecuadas, teniendo en cuenta los medios de transporte y de elevación de cargas; se debe señalar la parte superior y la inferior del embalaje, así como las posibilidades de apilamiento.

Si se emplean flejes metálicos en el embalaje, éstos deben ser resistentes a la corrosión.

Las superficies pulidas sensibles se deben proteger con los medios adecuados.

2.1.7.1.2.- Recepción y control

Documentación de los suministros:

Este material debe estar provisto del marcado CE, que es una indicación de que cumple los requisitos esenciales y ha sido objeto de un procedimiento de evaluación de la conformidad.

Ensayos:

La comprobación de las propiedades o características exigibles a este material se realiza según la normativa vigente.

2.1.7.1.3.- Conservación, almacenamiento y manipulación

El almacenamiento se realizará en lugares protegidos de impactos, de manera que no se rompan ni desportillen, y se evitará el contacto con tierras u otros materiales que alteren sus características.

Los palets no deben almacenarse uno encima del otro.

2.1.8.- Sistemas de placas

2.1.8.1.- Placas de yeso laminado

2.1.8.1.1.- Condiciones de suministro

Las placas se deben suministrar apareadas y embaladas con un film estirable, en paquetes paletizados.

Durante su transporte se sujetarán debidamente, colocando cantoneras en los cantos de las placas por donde pase la cinta de sujeción.

2.1.8.1.2.- Recepción y control

Documentación de los suministros:

Este material debe estar provisto del marcado CE, que es una indicación de que cumple los requisitos esenciales y ha sido objeto de un procedimiento de evaluación de la conformidad.

Cada palet irá identificado, en su parte inferior izquierda, con una etiqueta colocada entre el plástico y las placas, donde figure toda la información referente a dimensiones, tipo y características del producto.

Las placas de yeso laminado llevarán impreso en la cara oculta:

- Datos de fabricación: año, mes, día y hora.
- Tipo de placa.
- Norma de control.

En el canto de cada una de las placas constará la fecha de fabricación.

Ensayos:

La comprobación de las propiedades o características exigibles a este material se realiza según la normativa vigente.

Inspecciones:

Una vez que se recibe el material, es esencial realizar una inspección visual, detectando posibles anomalías en la calidad del producto.

2.1.8.1.3.- Conservación, almacenamiento y manipulación

- El almacenamiento se realizará en posición horizontal, elevados del suelo sobre travesaños separados no más de 40 cm y en lugares protegidos de golpes y de la intemperie.

El lugar donde se almacene el material debe ser totalmente plano, pudiéndose apilar un máximo de 10 palets.

Se recomienda que una pila de placas de yeso laminado no toque con la inmediatamente posterior, dejando un espacio prudencial entre pila y pila. Se deberán colocar bien alineadas todas las hileras, dejando espacios suficientes para evitar el roce entre ellas.

2.1.8.1.4.- Recomendaciones para su uso en obra

El edificio deberá estar cubierto y con las fachadas cerradas.

Las placas se deben cortar con una cuchilla retráctil y/o un serrucho, trabajando siempre por la cara adecuada y efectuando todo tipo de ajustes antes de su colocación, sin forzarlas nunca para que encajen en su sitio.

Los bordes cortados se deben repasar antes de su colocación.

Las instalaciones deberán encontrarse situadas en sus recorridos horizontales y en posición de espera los recorridos o ramales verticales.

2.1.8.2.- Perfiles metálicos para placas de yeso laminado

2.1.8.2.1.- Condiciones de suministro

Los perfiles se deben transportar de forma que se garantice la inmovilidad transversal y longitudinal de la carga, así como la adecuada sujeción del material. Para ello se recomienda:

Mantener intacto el empaquetamiento de los perfiles hasta su uso.

Los perfiles se solapan enfrentados de dos en dos protegiendo la parte más delicada del perfil y facilitando su manejo. Éstos a su vez se agrupan en pequeños paquetes sin envoltorio sujetos con flejes de plástico.

Para el suministro en obra de este material se agrupan varios paquetes de perfiles con flejes metálicos. El fleje metálico llevará cantoneras protectoras en la parte superior para evitar deteriorar los perfiles y en la parte inferior se colocarán listones de madera para facilitar su manejo, que actúan a modo de palet.

La perfilería metálica es una carga ligera e inestable. Por tanto, se colocarán como mínimo de 2 a 3 flejes metálicos para garantizar una mayor sujeción, sobre todo en caso de que la carga vaya a ser remontada. La sujeción del material debe asegurar la estabilidad del perfil, sin dañar su rectitud.

No es aconsejable remontar muchos palets en el transporte, cuatro o cinco como máximo dependiendo del tipo de producto.

2.1.8.2.2.- Recepción y control

Documentación de los suministros:

Este material debe estar provisto del marcado CE, que es una indicación de que cumple los requisitos esenciales y ha sido objeto de un procedimiento de evaluación de la conformidad.

Cada perfil debe estar marcado, de forma duradera y clara, con la siguiente información:

- El nombre de la empresa.
- Norma que tiene que cumplir.
- Dimensiones y tipo del material.
- Fecha y hora de fabricación.

Además, el marcado completo debe figurar en la etiqueta, en el embalaje o en los documentos que acompañan al producto.

Ensayos:

La comprobación de las propiedades o características exigibles a este material se realiza según la normativa vigente.

Inspecciones:

Una vez que se recibe el material, es esencial realizar una inspección visual, detectando posibles anomalías en el producto. Si los perfiles muestran óxido o un aspecto blanquecino, debido a haber estado mucho tiempo expuestos a la lluvia, humedad o heladas, se debe dirigir al distribuidor.

2.1.8.2.3.- Conservación, almacenamiento y manipulación

El almacenamiento se realizará cerca del lugar de trabajo para facilitar su manejo y evitar su deterioro debido a los golpes.

Los perfiles vistos pueden estar en la intemperie durante un largo periodo de tiempo sin que se oxiden por el agua. A pesar de ello, se deberán proteger si tienen que estar mucho tiempo expuestos al agua, heladas, nevadas, humedad o temperaturas muy altas.

El lugar donde se almacene el material debe ser totalmente plano y se pueden apilar hasta una altura de unos 3 m, dependiendo del tipo de material.

Este producto es altamente sensible a los golpes, de ahí que se deba prestar atención si la manipulación se realiza con maquinaria, ya que puede deteriorarse el producto.

Si se manipula manualmente, es obligatorio hacerlo con guantes especiales para el manejo de perfiles metálicos. Su corte es muy afilado y puede provocar accidentes si no se toman las precauciones adecuadas.

Es conveniente manejar los paquetes entre dos personas, a pesar de que la perfiles es un material muy ligero.

2.1.8.3.- Pastas para placas de yeso laminado

2.1.8.3.1.- Condiciones de suministro

Las pastas que se presentan en polvo se deben suministrar en sacos de papel de entre 5 y 20 kg, paletizados a razón de 1000 kg por palet retractilado.

Las pastas que se presentan como tal se deben suministrar en envases de plástico de entre 7 y 20 kg, paletizados a razón de 800 kg por palet retractilado.

2.1.8.3.2.- Recepción y control

Documentación de los suministros:

Este material debe estar provisto del marcado CE, que es una indicación de que cumple los requisitos esenciales y ha sido objeto de un procedimiento de evaluación de la conformidad.

Además, el marcado completo debe figurar en la etiqueta, en el embalaje o en los documentos que acompañan al producto.

Ensayos:

La comprobación de las propiedades o características exigibles a este material se realiza según la normativa vigente.

2.1.8.3.3.- Conservación, almacenamiento y manipulación

El almacenamiento se realizará en lugares cubiertos, secos, resguardados de la intemperie y protegidos de la humedad, del sol directo y de las heladas.

Los sacos de papel que contengan pastas se colocarán separados del suelo, evitando cualquier contacto con posibles residuos líquidos que pueden encontrarse en las obras. Los sacos de papel presentan microperforaciones que permiten la aireación del producto. Exponer este producto al contacto con líquidos o a altos niveles de humedad ambiente puede provocar la compactación parcial del producto.

Los palets de pastas de juntas presentadas en sacos de papel no se apilarán en más de dos alturas. La resina termoplástica que contiene este material reacciona bajo condiciones de presión y temperatura, generando un reblandecimiento del material.

Los palets de pasta de agarre presentada en sacos de papel permiten ser apilados en tres alturas, ya que no contienen resina termoplástica.

Las pastas envasadas en botes de plástico pueden almacenarse sobre el suelo, pero nunca se apilarán si no es en estanterías, ya que los envases de plástico pueden sufrir deformaciones bajo altas temperaturas o presión de carga.

Es aconsejable realizar una rotación cada cierto tiempo del material almacenado, liberando la presión constante que sufre este material si es acopiado en varias alturas.

Se debe evitar la existencia de elevadas concentraciones de producto en polvo en el aire, ya que puede provocar irritaciones en los ojos y vías respiratorias y sequedad en la piel, por lo que se recomienda utilizar guantes y gafas protectoras.

2.1.8.3.4.- Recomendaciones para su uso en obra

- Pastas de agarre: Se comprobará que las paredes son absorbentes, están en buen

estado y libres de humedad, suciedad, polvo, grasa o aceites. Las superficies imperfectas a tratar no deben presentar irregularidades superiores a 15 mm.

2.1.9.- Suelos de madera

2.1.9.1.- Suelos de madera

2.1.9.1.1.- Condiciones de suministro

Las tablas se deben suministrar en paquetes que las protejan de los cambios de humedad y de las agresiones mecánicas.

2.1.9.1.2.- Recepción y control

Documentación de los suministros:

Este material debe estar provisto del marcado CE, que es una indicación de que cumple los requisitos esenciales y ha sido objeto de un procedimiento de evaluación de la conformidad.

Ensayos:

La comprobación de las propiedades o características exigibles a este material se realiza según la normativa vigente.

2.1.9.1.3.- Conservación, almacenamiento y manipulación

El almacenamiento se realizará en su embalaje.

Se mantendrán en lugares cubiertos, secos y bien ventilados.

Se apilarán horizontalmente sobre superficies planas, en pilas de 1 metro como máximo, de manera que no se deformen.

2.1.9.1.4.- Recomendaciones para su uso en obra

Los tableros de suelos flotantes no deben colocarse hasta que los trabajos húmedos hayan terminado y el edificio esté seco.

Los suelos flotantes deben protegerse frente a salpicaduras.

Las tuberías de agua fría y caliente incluidas en el sistema se deben aislar térmicamente.

Para la colocación del suelo de madera, se partirá de una base nivelada y limpia, con un grado de

humedad adecuado para su instalación. Si se trata de una rehabilitación, puede dejarse el pavimento anterior.

2.1.10.- Aislantes e impermeabilizantes

2.1.10.1.- Aislantes conformados en planchas rígidas

2.1.10.1.1.- Condiciones de suministro

Los aislantes se deben suministrar en forma de paneles, envueltos en films plásticos en sus seis caras.

Los paneles se agruparán formando palets para su mejor almacenamiento y transporte.

En caso de desmontar los palets, los paquetes resultantes deben transportarse de forma que no se desplacen por la caja del transporte.

2.1.10.1.2.- Recepción y control

Documentación de los suministros:

Este material debe estar provisto del marcado CE, que es una indicación de que cumple los requisitos esenciales y ha sido objeto de un procedimiento de evaluación de la conformidad.

Si el material ha de ser componente de la parte ciega del cerramiento exterior de un espacio habitable, el fabricante declarará el valor del factor de resistencia a la difusión del agua.

Ensayos:

La comprobación de las propiedades o características exigibles a este material se realiza según la normativa vigente.

2.1.10.1.3.- Conservación, almacenamiento y manipulación

- Los palets completos pueden almacenarse a la intemperie por un periodo limitado de tiempo.

Se apilarán horizontalmente sobre superficies planas y limpias.

- Se protegerán de la insolación directa y de la acción del viento.

2.1.10.1.4.- Recomendaciones para su uso en obra

Se seguirán las recomendaciones de aplicación y de uso proporcionadas por el fabricante en su documentación técnica.

2.1.10.2.- Aislantes de lana mineral

2.1.10.2.1.- Condiciones de suministro

Los aislantes se deben suministrar en forma de paneles enrollados o mantas, envueltos en films plásticos.

Los paneles o mantas se agruparán formando palets para su mejor almacenamiento y transporte.

En caso de desmontar los palets, los paquetes resultantes deben transportarse de forma que no se desplacen por la caja del transporte.

Se procurará no aplicar pesos elevados sobre los mismos, para evitar su deterioro.

2.1.10.2.2.- Recepción y control

Documentación de los suministros:

Este material debe estar provisto del marcado CE, que es una indicación de que cumple los requisitos esenciales y ha sido objeto de un procedimiento de evaluación de la conformidad.

Ensayos:

La comprobación de las propiedades o características exigibles a este material se realiza según la normativa vigente.

2.1.10.2.3.- Conservación, almacenamiento y manipulación

Conservar y almacenar preferentemente en el palet original, protegidos del sol y de la intemperie, salvo cuando esté prevista su aplicación.

Los palets completos pueden almacenarse a la intemperie por un periodo limitado de tiempo.

Los paneles deben almacenarse bajo cubierto, sobre superficies planas y limpias.

Siempre que se manipule el panel de lana de roca se hará con guantes.

Bajo ningún concepto debe emplearse para cortar el producto maquinaria que pueda diseminar polvo, ya que éste produce irritación de garganta y de ojos.

2.1.10.2.4.- Recomendaciones para su uso en obra

En aislantes utilizados en cubiertas, se recomienda evitar su aplicación cuando las condiciones climatológicas sean adversas, en particular cuando esté nevando o haya nieve o hielo sobre la cubierta, cuando llueva o la cubierta esté mojada, o cuando sople viento fuerte.

Los productos deben colocarse siempre secos.

2.1.10.3.- Imprimadores bituminosos

2.1.10.3.1.- Condiciones de suministro

- Los imprimadores se deben suministrar en envase hermético.

2.1.10.3.2.- Recepción y control

Documentación de los suministros:

Los imprimadores bituminosos, en su envase, deberán llevar marcado:

- La identificación del fabricante o marca comercial.
- La designación con arreglo a la norma correspondiente.
- Las incompatibilidades de uso e instrucciones de aplicación.
- El sello de calidad, en su caso.

Ensayos:

La comprobación de las propiedades o características exigibles a este material se realiza según la normativa vigente.

2.1.10.3.3.- Conservación, almacenamiento y manipulación

El almacenamiento se realizará en envases cerrados herméticamente, protegidos de la humedad, de las heladas y de la radiación solar directa.

El tiempo máximo de almacenamiento es de 6 meses.

No deberán sedimentarse durante el almacenamiento de forma que no pueda devolverseles su condición primitiva por agitación moderada.

2.1.10.3.4.- Recomendaciones para su uso en obra

Se suelen aplicar a temperatura ambiente. No podrán aplicarse con temperatura ambiente inferior a 5°C.

La superficie a imprimir debe estar libre de partículas extrañas, restos no adheridos, polvo y grasa.

Las emulsiones tipo A y C se aplican directamente sobre las superficies, las de los tipo B y D, para su aplicación como imprimación de superficies, deben disolverse en agua hasta alcanzar la viscosidad exigida a los tipos A y C.

Las pinturas de imprimación de tipo I solo pueden aplicarse cuando la impermeabilización se realiza con productos asfálticos; las de tipo II solamente deben utilizarse cuando la impermeabilización se realiza con productos de alquitrán de hulla.

2.1.10.4.- Placas asfálticas

2.1.10.4.1.- Condiciones de suministro

Las placas se deben suministrar en un embalaje especialmente estudiado para asegurar unas condiciones óptimas de almacenamiento.

Los palets se deben proteger con una funda de plástico.

2.1.10.4.2.- Recepción y control

Documentación de los suministros:

Este material debe estar provisto del marcado CE, que es una indicación de que cumple los requisitos esenciales y ha sido objeto de un procedimiento de evaluación de la conformidad.

Ensayos:

La comprobación de las propiedades o características exigibles a este material se realiza según la normativa vigente.

2.1.10.4.3.- Conservación, almacenamiento y manipulación

El almacenamiento se realizará en unas condiciones que preserven al producto de la humedad y de un calor excesivo.

Es conveniente almacenarlas en posición vertical, apoyándolas contra una pared o algún otro soporte.

En el caso de que los palets estén cubiertos por una película de plástico transparente, se debe evitar su almacenamiento prolongado al sol.

No se almacenarán los palets a más de dos alturas.

El tiempo máximo de almacenamiento es de 6 meses.

Las placas pueden elevarse atando bloques de placas con un simple cruce de cuerda resistente, siendo aconsejable proteger los puntos de contacto de la cuerda con las placas.

2.1.10.4.4.- Recomendaciones para su uso en obra

■ Se seguirán las recomendaciones de aplicación y de uso proporcionadas por el fabricante en su documentación técnica.

2.1.11.- Carpintería y cerrajería

2.1.11.1.- Ventanas y balconeras

2.1.11.1.1.- Condiciones de suministro

Las ventanas y balconeras deben ser suministradas con las protecciones necesarias para que lleguen a la obra en las condiciones exigidas y con el escuadrado previsto.

2.1.11.1.2.- Recepción y control

Documentación de los suministros:

Este material debe estar provisto del marcado CE, que es una indicación de que cumple los requisitos esenciales y ha sido objeto de un procedimiento de evaluación de la conformidad.

Ensayos:

La comprobación de las propiedades o características exigibles a este material se realiza según la normativa vigente.

2.1.11.1.3.- Conservación, almacenamiento y manipulación

El almacenamiento se realizará en lugares protegidos de lluvias, focos de humedad e impactos.

No deben estar en contacto con el suelo.

2.1.11.2.- Puertas de madera

2.1.11.2.1.- Condiciones de suministro

- Las puertas se deben suministrar protegidas, de manera que no se alteren sus características.

2.1.11.2.2.- Recepción y control

Documentación de los suministros:

El suministrador facilitará la documentación que se relaciona a continuación:

- Documentos de origen, hoja de suministro y etiquetado.
- Certificado de garantía del fabricante, firmado por persona física.
- Documentos de conformidad o autorizaciones administrativas exigidas reglamentariamente.

Ensayos:

La comprobación de las propiedades o características exigibles a este material se realiza según la normativa vigente.

Inspecciones:

En cada suministro de este material que llegue a la obra se debe controlar como mínimo:

- La escuadría y planeidad de las puertas.
- Verificación de las dimensiones.

2.1.11.2.3.- Conservación, almacenamiento y manipulación

El almacenamiento se realizará conservando la protección de la carpintería hasta el revestimiento de la fábrica y la colocación, en su caso, del acristalamiento.

2.1.11.2.4.- Recomendaciones para su uso en obra

La fábrica que reciba la carpintería de la puerta estará terminada, a falta de revestimientos. El cerco estará colocado y aplomado.

Antes de su colocación se comprobará que la carpintería conserva su protección. Se repasará el ajuste de herrajes y la nivelación de hojas.

2.1.12.- Vidrios

2.1.12.1.- Vidrios para la construcción

2.1.12.1.1.- Condiciones de suministro

Los vidrios se deben transportar en grupos de 40 cm de espesor máximo y sobre material no duro.

Los vidrios se deben entregar con corchos intercalados, de forma que haya aireación entre ellos durante el transporte.

2.1.12.1.2.- Recepción y control

Documentación de los suministros:

Este material debe estar provisto del marcado CE, que es una indicación de que cumple los requisitos esenciales y ha sido objeto de un procedimiento de evaluación de la conformidad.

Ensayos:

La comprobación de las propiedades o características exigibles a este material se realiza según la normativa vigente.

2.1.12.1.3.- Conservación, almacenamiento y manipulación

El almacenamiento se realizará protegido de acciones mecánicas tales como golpes, rayaduras y sol directo y de acciones químicas como impresiones producidas por la humedad.

Se almacenarán en grupos de 25 cm de espesor máximo y con una pendiente del 6% respecto a la vertical.

Se almacenarán las pilas de vidrio empezando por los vidrios de mayor dimensión y procurando poner siempre entre cada vidrio materiales tales como corchos, listones de madera o papel ondulado. El contacto de una arista con una cara del vidrio puede provocar rayas en la superficie. También es preciso procurar que todos los vidrios tengan la misma inclinación, para que apoyen de forma regular y no haya cargas puntuales.

Es conveniente tapar las pilas de vidrio para evitar la suciedad. La protección debe ser ventilada.

La manipulación de vidrios llenos de polvo puede provocar rayas en la superficie de los mismos.

2.1.12.1.4.- Recomendaciones para su uso en obra

Antes del acristalamiento, se recomienda eliminar los corchos de almacenaje y transporte, así como las etiquetas identificativas del pedido, ya que de no hacerlo el calentamiento podría ocasionar roturas térmicas.

2.1.13.- Instalaciones

2.1.13.1.- Tubos de PVC-U

2.1.13.1.1.- Condiciones de suministro

Los tubos se deben suministrar a pie de obra en camiones, sin paletizar, y los accesorios en cajas adecuadas para ellos.

Los tubos se deben colocar sobre los camiones de forma que no se produzcan deformaciones por contacto con aristas vivas, cadenas, etc.

Los tubos y accesorios se deben cargar de forma que no se produzca ningún deterioro durante el transporte. Los tubos se deben apilar a una altura máxima de 1,5 m.

Debe evitarse la colocación de peso excesivo encima de los tubos, colocando las cajas de accesorios en la base del camión.

2.1.13.1.2.- Recepción y control

Documentación de los suministros:

Los tubos y accesorios deben estar marcados a intervalos de 1 m para sistemas de evacuación y de 2 m para saneamiento enterrado y al menos una vez por elemento con:

- Los caracteres correspondientes a la designación normalizada.
- La trazabilidad del tubo (información facilitada por el fabricante que indique la fecha de fabricación, en cifras o en código, y un número o código indicativo de la factoría de fabricación en caso de existir más de una).

Los caracteres de marcado deben estar etiquetados, impresos o grabados directamente sobre el elemento de forma que sean legibles después de su almacenamiento, exposición a la intemperie, instalación y puesta en obra.

El marcado no debe producir fisuras u otro tipo de defecto que influya desfavorablemente sobre la aptitud al uso del elemento.

Se considerará aceptable un marcado por grabado que reduzca el espesor de la pared menos de 0,25 mm, siempre que no se infrinjan las limitaciones de tolerancias en espesor.

Si se utiliza el sistema de impresión, el color de la información debe ser diferente al color base del elemento.

El tamaño del marcado debe ser fácilmente legible sin aumento.

Los elementos certificados por una tercera parte pueden estar marcados en consecuencia.

Ensayos:

La comprobación de las propiedades o características exigibles a este material se realiza según la normativa vigente.

2.1.13.1.3.- Conservación, almacenamiento y manipulación

Los tubos y accesorios deben descargarse cuidadosamente.

Debe evitarse el daño en las superficies y en los extremos de los tubos y accesorios.

Debe evitarse el almacenamiento a la luz directa del sol durante largos periodos de tiempo.

Debe disponerse de una zona de almacenamiento que tenga el suelo liso y nivelado o un lecho plano de estructura de madera, con el fin de evitar cualquier curvatura o deterioro de los tubos.

Los tubos con embocadura y con accesorios montados previamente se deben disponer de forma que estén protegidos contra el deterioro y los extremos queden libres de cargas, por ejemplo, alternando los extremos con embocadura y los extremos sin embocadura o en capas adyacentes.

Debe evitarse todo riesgo de deterioro llevando los tubos y accesorios sin arrastrar hasta el lugar de trabajo.

Debe evitarse cualquier indicio de suciedad en los accesorios y en las bocas de los tubos, pues puede dar lugar, si no se limpia, a instalaciones defectuosas. La limpieza del tubo y de los accesorios se debe realizar mediante líquido limpiador y siguiendo las instrucciones del fabricante.

El tubo se debe cortar limpio de rebabas.

2.1.13.2.- Canales y bajantes de PVC-U

2.1.13.2.1.- Condiciones de suministro

Los tubos se deben suministrar a pie de obra en camiones, sin paletizar, y los accesorios en cajas

adecuadas para ellos.

Los tubos se deben colocar sobre los camiones de forma que no se produzcan deformaciones por contacto con aristas vivas, cadenas, etc.

Los tubos y accesorios se deben cargar de forma que no se produzca ningún deterioro durante el transporte. Los tubos se deben apilar a una altura máxima de 1,5 m.

Se debe evitar la colocación de peso excesivo encima de los tubos, colocando las cajas de accesorios en la base del camión.

2.1.13.2.2.- Recepción y control

Documentación de los suministros:

Los canalones, tubos y accesorios deben estar marcados al menos una vez por elemento con:

- Los caracteres correspondientes a la designación normalizada.
- La trazabilidad del tubo (información facilitada por el fabricante que indique la fecha de fabricación, en cifras o en código, y un número o código indicativo de la factoría de fabricación en caso de existir más de una).

Los caracteres de marcado deben estar etiquetados, impresos o grabados directamente sobre el elemento de forma que sean legibles después de su almacenamiento, exposición a la intemperie, instalación y puesta en obra.

El marcado no debe producir fisuras u otro tipo de defecto que influya desfavorablemente sobre la aptitud al uso del elemento.

Se considerará aceptable un marcado por grabado que reduzca el espesor de la pared menos de 0,25 mm, siempre que no se infrinjan las limitaciones de tolerancias en espesor.

Si se utiliza el sistema de impresión, el color de la información debe ser diferente al color base del elemento.

El tamaño del marcado debe ser fácilmente legible sin aumento.

Los elementos certificados por una tercera parte pueden estar marcados en consecuencia.

Ensayos:

La comprobación de las propiedades o características exigibles a este material se realiza según la normativa vigente.

2.1.13.2.3.- Conservación, almacenamiento y manipulación

Los tubos y accesorios deben descargarse cuidadosamente.

Debe evitarse el daño en las superficies y en los extremos de los tubos y accesorios.

Debe evitarse el almacenamiento a la luz directa del sol durante largos periodos de tiempo.

Debe disponerse de una zona de almacenamiento que tenga el suelo liso y nivelado o un lecho plano de estructura de madera, con el fin de evitar cualquier curvatura o deterioro de los tubos.

Los tubos con embocadura y con accesorios montados previamente se deben disponer de forma que estén protegidos contra el deterioro y los extremos queden libres de cargas, por ejemplo, alternando los extremos con embocadura y los extremos sin embocadura o en capas adyacentes.

Debe evitarse todo riesgo de deterioro llevando los tubos y accesorios sin arrastrar hasta el lugar de trabajo.

Debe evitarse cualquier indicio de suciedad en los accesorios y en las bocas de los tubos, pues puede dar lugar, si no se limpia, a instalaciones defectuosas. La limpieza del tubo y de los accesorios se debe realizar mediante líquido limpiador y siguiendo las instrucciones del fabricante.

El tubo se debe cortar limpio de rebabas.

2.1.13.3.- Tubos de polietileno

2.1.13.3.1.- Condiciones de suministro

Los tubos se deben suministrar a pie de obra en camiones, sin paletizar, y los accesorios en cajas adecuadas para ellos.

Los tubos se deben colocar sobre los camiones de forma que no se produzcan deformaciones por contacto con aristas vivas, cadenas, etc.

Los tubos y accesorios se deben cargar de forma que no se produzca ningún deterioro durante el transporte. Los tubos se deben apilar a una altura máxima de 1,5 m.

Se debe evitar la colocación de peso excesivo encima de los tubos, colocando las cajas de accesorios en la base del camión.

Cuando los tubos se suministren en rollos, se deben colocar de forma horizontal en la base del camión, o encima de los tubos suministrados en barras si los hubiera, cuidando de evitar su aplastamiento.

Los rollos de gran diámetro que, por sus dimensiones, la plataforma del vehículo no admita en posición horizontal, deben colocarse verticalmente, teniendo la precaución de que permanezcan el

menor tiempo posible en esta posición.

Los tubos y accesorios deben descargarse cuidadosamente.

2.1.13.3.2.- Recepción y control

Documentación de los suministros:

Los tubos y accesorios deben estar marcados, a intervalos máximos de 1 m para tubos y al menos una vez por tubo o accesorio, con:

- Los caracteres correspondientes a la designación normalizada.
- La trazabilidad del tubo (información facilitada por el fabricante que indique la fecha de fabricación, en cifras o en código, y un número o código indicativo de la factoría de fabricación en caso de existir más de una).

Los caracteres de marcado deben estar etiquetados, impresos o grabados directamente sobre el tubo o accesorio de forma que sean legibles después de su almacenamiento, exposición a la intemperie, instalación y puesta en obra.

El marcado no debe producir fisuras u otro tipo de defecto que influya desfavorablemente sobre la aptitud al uso del elemento.

Si se utiliza el sistema de impresión, el color de la información debe ser diferente al color base del elemento.

El tamaño del marcado debe ser fácilmente legible sin aumento.

Los tubos y accesorios certificados por una tercera parte pueden estar marcados en consecuencia.

Los accesorios de fusión o electrofusión deben estar marcados con un sistema numérico, electromecánico o autorregulado, para reconocimiento de los parámetros de fusión, para facilitar el proceso. Cuando se utilicen códigos de barras para el reconocimiento numérico, la etiqueta que le incluya debe poder adherirse al accesorio y protegerse de deterioros.

Los accesorios deben estar embalados a granel o protegerse individualmente, cuando sea necesario, con el fin de evitar deterioros y contaminación; el embalaje debe llevar al menos una etiqueta con el nombre del fabricante, el tipo y dimensiones del artículo, el número de unidades y cualquier condición especial de almacenamiento.

Ensayos:

La comprobación de las propiedades o características exigibles a este material se realiza según la normativa vigente.

2.1.13.3.3.- Conservación, almacenamiento y manipulación

Debe evitarse el daño en las superficies y en los extremos de los tubos y accesorios.

Debe evitarse el almacenamiento a la luz directa del sol durante largos periodos de tiempo.

Debe disponerse de una zona de almacenamiento que tenga el suelo liso y nivelado o un lecho plano de estructura de madera, con el fin de evitar cualquier curvatura o deterioro de los tubos.

Los tubos con embocadura y con accesorios montados previamente se deben disponer de forma que estén protegidos contra el deterioro y los extremos queden libres de cargas, por ejemplo, alternando los extremos con embocadura y los extremos sin embocadura o en capas adyacentes.

Los tubos en rollos se deben almacenar en pisos apilados uno sobre otro o verticalmente en soportes o estanterías especialmente diseñadas para este fin.

El desenrollado de los tubos debe hacerse tangencialmente al rollo, rodándolo sobre sí mismo. No debe hacerse jamás en espiral.

Debe evitarse todo riesgo de deterioro llevando los tubos y accesorios sin arrastrar hasta el lugar de trabajo.

Debe evitarse cualquier indicio de suciedad en los accesorios y en las bocas de los tubos, pues puede dar lugar, si no se limpia, a instalaciones defectuosas. La limpieza del tubo y de los accesorios se debe realizar siguiendo las instrucciones del fabricante.

El tubo se debe cortar con su correspondiente cortatubos.

2.1.13.4.- Tubos de plástico (PP, PE-X, PB, PVC-C)

2.1.13.4.1.- Condiciones de suministro

Los tubos se deben suministrar a pie de obra en camiones con suelo plano, sin paletizar, y los accesorios en cajas adecuadas para ellos.

Los tubos se deben colocar sobre los camiones de forma que no se produzcan deformaciones por contacto con aristas vivas, cadenas, etc., y de forma que no queden tramos salientes innecesarios.

Los tubos y accesorios se deben cargar de forma que no se produzca ningún deterioro durante el transporte. Los tubos se deben apilar a una altura máxima de 1,5 m.

Se debe evitar la colocación de peso excesivo encima de los tubos, colocando las cajas de accesorios en la base del camión.

Cuando los tubos se suministren en rollos, se deben colocar de forma horizontal en la base del camión, o encima de los tubos suministrados en barras si los hubiera, cuidando de evitar su

aplastamiento.

Los rollos de gran diámetro que, por sus dimensiones, la plataforma del vehículo no admita en posición horizontal, deben colocarse verticalmente, teniendo la precaución de que permanezcan el menor tiempo posible en esta posición.

Los tubos y accesorios se deben cargar y descargar cuidadosamente.

2.1.13.4.2.- Recepción y control

Documentación de los suministros:

Los tubos deben estar marcados a intervalos máximos de 1 m y al menos una vez por accesorio, con:

- Los caracteres correspondientes a la designación normalizada.
- La trazabilidad del tubo (información facilitada por el fabricante que indique la fecha de fabricación, en cifras o en código, y un número o código indicativo de la factoría de fabricación en caso de existir más de una).

Los caracteres de marcado deben estar impresos o grabados directamente sobre el tubo o accesorio de forma que sean legibles después de su almacenamiento, exposición a la intemperie, instalación y puesta en obra

El marcado no debe producir fisuras u otro tipo de defecto que influya desfavorablemente en el comportamiento funcional del tubo o accesorio.

Si se utiliza el sistema de impresión, el color de la información debe ser diferente al color base del tubo o accesorio.

El tamaño del marcado debe ser fácilmente legible sin aumento.

Los tubos y accesorios certificados por una tercera parte pueden estar marcados en consecuencia.

Ensayos:

La comprobación de las propiedades o características exigibles a este material se realiza según la normativa vigente.

2.1.13.4.3.- Conservación, almacenamiento y manipulación

Debe evitarse el daño en las superficies y en los extremos de los tubos y accesorios. Deben utilizarse, si fuese posible, los embalajes de origen.

Debe evitarse el almacenamiento a la luz directa del sol durante largos periodos de tiempo.

Debe disponerse de una zona de almacenamiento que tenga el suelo liso y nivelado o un lecho plano de estructura de madera, con el fin de evitar cualquier curvatura o deterioro de los tubos.

Los tubos con embocadura y con accesorios montados previamente se deben disponer de forma que estén protegidos contra el deterioro y los extremos queden libres de cargas, por ejemplo, alternando los extremos con embocadura y los extremos sin embocadura o en capas adyacentes.

Los tubos en rollos se deben almacenar en pisos apilados uno sobre otro o verticalmente en soportes o estanterías especialmente diseñadas para este fin.

El desenrollado de los tubos debe hacerse tangencialmente al rollo, rodándolo sobre sí mismo. No debe hacerse jamás en espiral.

Debe evitarse todo riesgo de deterioro llevando los tubos y accesorios sin arrastrar hasta el lugar de trabajo, y evitando dejarlos caer sobre una superficie dura.

Cuando se utilicen medios mecánicos de manipulación, las técnicas empleadas deben asegurar que no producen daños en los tubos. Las eslingas de metal, ganchos y cadenas empleadas en la manipulación no deben entrar en contacto con el tubo.

Debe evitarse cualquier indicio de suciedad en los accesorios y en las bocas de los tubos, pues puede dar lugar, si no se limpia, a instalaciones defectuosas. Los extremos de los tubos se deben cubrir o proteger con el fin de evitar la entrada de suciedad en los mismos. La limpieza del tubo y de los accesorios se debe realizar siguiendo las instrucciones del fabricante.

El tubo se debe cortar con su correspondiente cortatubos.

2.1.13.5.- Tubos de cobre

2.1.13.5.1.- Condiciones de suministro

Los tubos se suministran en barras y en rollos:

En barras: estos tubos se suministran en estado duro en longitudes de 5 m.

En rollos: los tubos recocidos se obtienen a partir de los duros por medio de un tratamiento térmico; los tubos en rollos se suministran hasta un diámetro exterior de 22 mm, siempre en longitud de 50 m; se pueden solicitar rollos con cromado exterior para instalaciones vistas.

2.1.13.5.2.- Recepción y control

Documentación de los suministros:

Los tubos de $DN \geq 10$ mm y $DN \leq 54$ mm deben estar marcados, indeleblemente, a intervalos menores

de 600 mm a lo largo de una generatriz, con la designación normalizada.

Los tubos de $DN > 6$ mm y $DN < 10$ mm, o $DN > 54$ mm mm deben estar marcados de idéntica manera al menos en los 2 extremos.

Ensayos:

La comprobación de las propiedades o características exigibles a este material se realiza según la normativa vigente.

2.1.13.5.3.- Conservación, almacenamiento y manipulación

El almacenamiento se realizará en lugares protegidos de impactos y de la humedad. Se colocarán paralelos y en posición horizontal sobre superficies planas.

2.1.13.5.4.- Recomendaciones para su uso en obra

Las características de la instalación de agua o calefacción a la que va destinado el tubo de cobre son las que determinan la elección del estado del tubo: duro o recocado.

Los tubos en estado duro se utilizan en instalaciones que requieren una gran rigidez o en aquellas en que los tramos rectos son de gran longitud.

Los tubos recocidos se utilizan en instalaciones con recorridos de gran longitud, sinuosos o irregulares, cuando es necesario adaptarlos al lugar en el que vayan a ser colocados.

2.1.13.6.- Tubos de acero

2.1.13.6.1.- Condiciones de suministro

■ Los tubos se deben suministrar protegidos, de manera que no se alteren sus características.

2.1.13.6.2.- Recepción y control

Documentación de los suministros:

Este material debe estar marcado periódicamente a lo largo de una generatriz, de forma indeleble, con:

- La marca del fabricante.
- Los caracteres correspondientes a la designación normalizada.

Ensayos:

La comprobación de las propiedades o características exigibles a este material se realiza según la normativa vigente.

2.1.13.6.3.- Conservación, almacenamiento y manipulación

El almacenamiento se realizará en lugares protegidos de impactos y de la humedad. Se colocarán paralelos y en posición horizontal sobre superficies planas.

El tubo se debe cortar perpendicularmente al eje del tubo y quedar limpio de rebabas.

2.1.13.7.- Grifería sanitaria

2.1.13.7.1.- Condiciones de suministro

Se suministrarán en bolsa de plástico dentro de caja protectora.

2.1.13.7.2.- Recepción y control

Documentación de los suministros:

Este material debe estar marcado de manera permanente y legible con:

- Para grifos convencionales de sistema de Tipo 1
- El nombre o identificación del fabricante sobre el cuerpo o el órgano de maniobra.
- El nombre o identificación del fabricante en la montura.
- Los códigos de las clases de nivel acústico y del caudal (el marcado de caudal sólo es exigible si el grifo está dotado de un regulador de chorro intercambiable).

Para los mezcladores termostáticos

El nombre o identificación del fabricante sobre el cuerpo o el órgano de maniobra.

Las letras LP (baja presión).

Los dispositivos de control de los grifos deben identificar:

- Para el agua fría, el color azul, o la palabra, o la primera letra de fría.
- Para el agua caliente, el color rojo, o la palabra, o la primera letra de caliente.

Los dispositivos de control de los mezcladores termostáticos deben llevar marcada una escala graduada o símbolos para control de la temperatura.

Ensayos:

La comprobación de las propiedades o características exigibles a este material se realiza según la normativa vigente.

Inspecciones:

El dispositivo de control para agua fría debe estar a la derecha y el de agua caliente a la izquierda cuando se mira al grifo de frente. En caso de dispositivos de control situados uno encima del otro, el agua caliente debe estar en la parte superior.

En cada suministro de este material que llegue a la obra se debe controlar como mínimo:

- La no existencia de manchas y bordes desportillados.
- La falta de esmalte u otros defectos en las superficies lisas.
- El color y textura uniforme en toda su superficie.

2.1.13.7.3.- Conservación, almacenamiento y manipulación

El almacenamiento se realizará en su embalaje, en lugares protegidos de impactos y de la intemperie.

2.1.13.8.- Aparatos sanitarios cerámicos

2.1.13.8.1.- Condiciones de suministro

Durante el transporte las superficies se protegerán adecuadamente.

2.1.13.8.2.- Recepción y control

Documentación de los suministros:

- Este material dispondrá de los siguientes datos:
 - Una etiqueta con el nombre o identificación del fabricante.
 - Las instrucciones para su instalación.
- Ensayos:
 - La comprobación de las propiedades o características exigibles a este material se realiza según la normativa vigente.

2.1.13.8.3.- Conservación, almacenamiento y manipulación

- El almacenamiento se realizará en lugares protegidos de impactos y de la intemperie. Se colocarán en posición vertical.

2.1.14.- Varios

2.1.14.1.- Tableros para encofrar

2.1.14.1.1.- Condiciones de suministro

- Los tableros se deben transportar convenientemente empaquetados, de modo que se eviten las situaciones de riesgo por caída de algún elemento durante el trayecto.
- Cada paquete estará compuesto por 100 unidades aproximadamente.

2.1.14.1.2.- Recepción y control

- Documentación de los suministros:

El suministrador facilitará la documentación que se relaciona a continuación:

- Documentos de origen, hoja de suministro y etiquetado.
- Certificado de garantía del fabricante, firmado por persona física.
- Documentos de conformidad o autorizaciones administrativas exigidas reglamentariamente.

- Ensayos:

La comprobación de las propiedades o características exigibles a este material se realiza según la normativa vigente.

- Inspecciones:

En cada suministro de este material que llegue a la obra se debe controlar como mínimo:

- Que no haya deformaciones tales como alabeo, curvado de cara y curvado de canto.
- Que ninguno esté roto transversalmente, y que sus extremos longitudinales no tengan fisuras de más de 50 cm de longitud que atraviesen todo el grosor del tablero.
- En su caso, que tenga el perfil que protege los extremos, puesto y correctamente fijado.
- Que no tengan agujeros de diámetro superior a 4 cm.
- Que el tablero esté entero, es decir, que no le falte ninguna tabla o trozo al mismo.

2.1.14.1.3.- Conservación, almacenamiento y manipulación

- El almacenamiento se realizará de manera que no se deformen y en lugares secos y ventilados, sin contacto directo con el suelo.

2.2.- Prescripciones en cuanto a la Ejecución por Unidad de Obra.

Las prescripciones para la ejecución de cada una de las diferentes unidades de obra se organizan en los siguientes apartados:

MEDIDAS PARA ASEGURAR LA COMPATIBILIDAD ENTRE LOS DIFERENTES PRODUCTOS, ELEMENTOS Y SISTEMAS CONSTRUCTIVOS QUE COMPONEN LA UNIDAD DE OBRA.

Se especifican, en caso de que existan, las posibles incompatibilidades, tanto físicas como químicas, entre los diversos componentes que componen la unidad de obra, o entre el soporte y los componentes.

CARACTERÍSTICAS TÉCNICAS.

Se describe la unidad de obra, detallando de manera pormenorizada los elementos que la componen, con la nomenclatura específica correcta de cada uno de ellos, de acuerdo a los criterios que marca la propia normativa.

NORMATIVA DE APLICACIÓN.

Se especifican las normas que afectan a la realización de la unidad de obra.

CRITERIO DE MEDICIÓN EN PROYECTO.

Indica cómo se ha medido la unidad de obra en la fase de redacción del proyecto, medición que luego será comprobada en obra.

CONDICIONES PREVIAS QUE HAN DE CUMPLIRSE ANTES DE LA EJECUCIÓN DE LAS UNIDADES DE OBRA.

Antes de iniciarse los trabajos de ejecución de cada una de las unidades de obra, el Director de la Ejecución de la Obra habrá recepcionado los materiales y los certificados acreditativos exigibles, en base a lo establecido en la documentación pertinente por el técnico redactor del proyecto. Será preceptiva la aceptación previa por parte del Director de la Ejecución de la Obra de todos los materiales que constituyen la unidad de obra.

Así mismo, se realizarán una serie de comprobaciones previas sobre las condiciones del soporte, las condiciones ambientales del entorno, y la cualificación de la mano de obra, en su caso.

DEL SOPORTE.

Se establecen una serie de requisitos previos sobre el estado de las unidades de obra realizadas previamente, que pueden servir de soporte a la nueva unidad de obra.

AMBIENTALES.

En determinadas condiciones climáticas (viento, lluvia, humedad, etc.) no podrán iniciarse los trabajos de ejecución de la unidad de obra, deberán interrumpirse o será necesario adoptar una serie de medidas protectoras.

DEL CONTRATISTA.

En algunos casos, será necesaria la presentación al Director de la Ejecución de la Obra de una serie de documentos por parte del Contratista, que acrediten su cualificación, o la de la empresa por él subcontratada, para realizar cierto tipo de trabajos. Por ejemplo la puesta en obra de sistemas constructivos en posesión de un Documento de Idoneidad Técnica (DIT), deberán ser realizados por la propia empresa propietaria del DIT, o por empresas especializadas y cualificadas, reconocidas por ésta y bajo su control técnico.

PROCESO DE EJECUCIÓN.

En este apartado se desarrolla el proceso de ejecución de cada unidad de obra, asegurando en cada momento las condiciones que permitan conseguir el nivel de calidad previsto para cada elemento constructivo en particular.

FASES DE EJECUCIÓN.

Se enumeran, por orden de ejecución, las fases de las que consta el proceso de ejecución de la unidad de obra.

CONDICIONES DE TERMINACIÓN.

En algunas unidades de obra se hace referencia a las condiciones en las que debe finalizarse una determinada unidad de obra, para que no interfiera negativamente en el proceso de ejecución del resto de unidades.

Una vez terminados los trabajos correspondientes a la ejecución de cada unidad de obra, el Contratista retirará los medios auxiliares y procederá a la limpieza del elemento realizado y de las zonas de trabajo, recogiendo los restos de materiales y demás residuos originados por las operaciones realizadas para ejecutar la unidad de obra, siendo todos ellos clasificados, cargados y transportados a centro de reciclaje, vertedero específico o centro de acogida o transferencia.

PRUEBAS DE SERVICIO

En aquellas unidades de obra que sea necesario, se indican las pruebas de servicio a realizar por el propio Contratista o empresa instaladora, cuyo coste se encuentra incluido en el propio precio de la unidad de obra.

Aquellas otras pruebas de servicio o ensayos que no están incluidos en el precio de la unidad de obra, y que es obligatoria su realización por medio de laboratorios acreditados se encuentran detalladas y presupuestadas, en el correspondiente capítulo X de Control de Calidad y Ensayos, del Presupuesto de Ejecución Material (PEM).

Por ejemplo, esto es lo que ocurre en la unidad de obra ADP010, donde se indica que no está incluido en el precio de la unidad de obra el coste del ensayo de densidad y humedad "in situ".

CONSERVACIÓN Y MANTENIMIENTO

En algunas unidades de obra se establecen las condiciones en que deben protegerse para la correcta conservación y mantenimiento en obra, hasta su recepción final.

COMPROBACIÓN EN OBRA DE LAS MEDICIONES EFECTUADAS EN PROYECTO Y ABONO DE LAS MISMAS.

Indica cómo se comprobarán en obra las mediciones de Proyecto, una vez superados todos los controles de calidad y obtenida la aceptación final por parte del Director de Ejecución de la Obra.

La medición del número de unidades de obra que ha de abonarse se realizará, en su caso, de acuerdo con las normas que establece este capítulo, tendrá lugar en presencia y con intervención del Contratista, entendiéndose que éste renuncia a tal derecho si, avisado oportunamente, no compareciese a tiempo. En tal caso, será válido el resultado que el Director de Ejecución de la Obra consigne.

Todas las unidades de obra se abonarán a los precios establecidos en el Presupuesto. Dichos precios se abonarán por las unidades terminadas y ejecutadas con arreglo al presente Pliego de Condiciones Técnicas Particulares y Prescripciones en cuanto a la Ejecución por Unidad de Obra.

Estas unidades comprenden el suministro, cánones, transporte, manipulación y empleo de los materiales, maquinaria, medios auxiliares, mano de obra necesaria para su ejecución y costes indirectos derivados de estos conceptos, así como cuantas necesidades circunstanciales se requieran para la ejecución de la obra, tales como indemnizaciones por daños a terceros u ocupaciones temporales y costos de obtención de los permisos necesarios, así como de las operaciones necesarias para la reposición de servidumbres y servicios públicos o privados afectados tanto por el proceso de ejecución de las obras como por las instalaciones auxiliares.

Igualmente, aquellos conceptos que se especifican en la definición de cada unidad de obra, las operaciones descritas en el proceso de ejecución, los ensayos y pruebas de servicio y puesta en funcionamiento, inspecciones, permisos, boletines, licencias, tasas o similares.

No será de abono al Contratista mayor volumen de cualquier tipo de obra que el definido en los planos o en las modificaciones autorizadas por la Dirección Facultativa. Tampoco le será abonado, en su caso, el coste de la restitución de la obra a sus dimensiones correctas, ni la obra que hubiese tenido que realizar por orden de la Dirección Facultativa para subsanar cualquier defecto de ejecución.

TERMINOLOGÍA APLICADA EN EL CRITERIO DE MEDICIÓN.

A continuación, se detalla el significado de algunos de los términos utilizados en los diferentes capítulos de obra.

ACONDICIONAMIENTO DEL TERRENO.

Volumen de tierras en perfil esponjado. La medición se referirá al estado de las tierras una vez extraídas. Para ello, la forma de obtener el volumen de tierras a transportar, será la que resulte de aplicar el porcentaje de esponjamiento medio que proceda, en función de las características del terreno.

Volumen de relleno en perfil compactado. La medición se referirá al estado del relleno una vez finalizado el proceso de compactación.

Volumen teórico ejecutado. Será el volumen que resulte de considerar las dimensiones de las secciones teóricas especificadas en los planos de Proyecto, independientemente de que las secciones excavadas hubieran quedado con mayores dimensiones.

CIMENTACIONES.

Superficie teórica ejecutada. Será la superficie que resulte de considerar las dimensiones de las secciones teóricas especificadas en los planos de Proyecto, independientemente de que la superficie ocupada por el hormigón hubiera quedado con mayores dimensiones.

Volumen teórico ejecutado. Será el volumen que resulte de considerar las dimensiones de las secciones teóricas especificadas en los planos de Proyecto, independientemente de que las secciones de hormigón hubieran quedado con mayores dimensiones.

ESTRUCTURAS.

Volumen teórico ejecutado. Será el volumen que resulte de considerar las dimensiones de las secciones teóricas especificadas en los planos de Proyecto, independientemente de que las secciones de los elementos estructurales hubieran quedado con mayores dimensiones.

ESTRUCTURAS METÁLICAS.

Peso nominal medido. Serán los kg que resulten de aplicar a los elementos estructurales metálicos los pesos nominales que, según dimensiones y tipo de acero, figuren en tablas.

ESTRUCTURAS (FORJADOS).

Deduciendo los huecos de superficie mayor de $X \text{ m}^2$. Se medirá la superficie de los forjados de cara exterior a cara exterior de los zunchos que delimitan el perímetro de su superficie, descontando únicamente los huecos o pasos de forjados que tengan una superficie mayor de $X \text{ m}^2$.

En los casos de dos paños formados por forjados diferentes, objeto de precios unitarios distintos, que apoyen o empotren en una jácena o muro de carga común a ambos paños, cada una de las unidades de obra de forjado se medirá desde fuera a cara exterior de los elementos delimitadores al eje de la jácena o muro de carga común.

En los casos de forjados inclinados se tomará en verdadera magnitud la superficie de la cara inferior del forjado, con el mismo criterio anteriormente señalado para la deducción de huecos.

ESTRUCTURAS (MUROS).

Deduciendo los huecos de superficie mayor de $X \text{ m}^2$. Se aplicará el mismo criterio que para fachadas y particiones.

FACHADAS Y PARTICIONES.

Deduciendo los huecos de superficie mayor de $X \text{ m}^2$. Se medirán los paramentos verticales de fachadas y particiones descontando únicamente aquellos huecos cuya superficie sea mayor de $X \text{ m}^2$, lo que significa que:

Cuando los huecos sean menores de $X \text{ m}^2$ se medirán a cinta corrida como si no hubiera huecos. Al no deducir ningún hueco, en compensación de medir hueco por macizo, no se medirán los trabajos de formación de mochetas en jambas y dinteles.

Cuando los huecos sean mayores de $X \text{ m}^2$, se deducirá la superficie de estos huecos, pero se sumará a la

medición la superficie de la parte interior del hueco, correspondiente al desarrollo de las mochetas.

Deduciendo todos los huecos. Se medirán los paramentos verticales de fachadas y particiones descontando la superficie de todos los huecos, pero se incluye la ejecución de todos los trabajos precisos para la resolución del hueco, así como los materiales que forman dinteles, jambas y vierteaguas.

A los efectos anteriores, se entenderá como hueco, cualquier abertura que tenga mochetas y dintel para puerta o ventana. En caso de tratarse de un vacío en la fábrica sin dintel, antepecho ni carpintería, se deducirá siempre el mismo al medir la fábrica, sea cual fuere su superficie.

En el supuesto de cerramientos de fachada donde las hojas, en lugar de apoyar directamente en el forjado, apoyen en una o dos hiladas de regularización que abarquen todo el espesor del cerramiento, al efectuar la medición de las unidades de obra se medirá su altura desde el forjado y, en compensación, no se medirán las hiladas de regularización.

INSTALACIONES.

Longitud realmente ejecutada. Medición según desarrollo longitudinal resultante, considerando, en su caso, los tramos ocupados por piezas especiales.

REVESTIMIENTOS (YESOS Y ENFOCADOS DE CEMENTO).

Deduciendo, en los huecos de superficie mayor de $X \text{ m}^2$, el exceso sobre los $X \text{ m}^2$. Los paramentos verticales y horizontales se medirán a cinta corrida, sin descontar huecos de superficie menor a $X \text{ m}^2$. Para huecos de mayor superficie, se descontará únicamente el exceso sobre esta superficie. En ambos casos se considerará incluida la ejecución de mochetas, fondos de dinteles y aristados. Los paramentos que tengan armarios empotrados no serán objeto de descuento, sea cual fuere su dimensión.

2.2.1.- Acondicionamiento del terreno

Unidad de obra ADD010: Vaciado en tierra, con empleo de medios mecánicos.

CARACTERÍSTICAS TÉCNICAS.

Desmote en tierra, para dar al terreno la rasante de explanación prevista, con empleo de medios mecánicos. Incluso carga de los productos de la excavación sobre camión.

NORMATIVA DE APLICACIÓN.

Ejecución

- **CTE. DB SE-C Seguridad estructural: Cimientos.**
- **PG-3. Pliego de prescripciones técnicas generales para obras de carreteras y puentes de la Dirección General de Carreteras.**
- **NTE-ADE. Acondicionamiento del terreno. Desmontes: Explanaciones.**

CRITERIO DE MEDICIÓN EN PROYECTO.

Volumen medido sobre los perfiles de los planos topográficos de Proyecto, que definen el movimiento de tierras a realizar en obra.

CONDICIONES PREVIAS QUE HAN DE CUMPLIRSE ANTES DE LA EJECUCIÓN DE LAS UNIDADES DE OBRA.

DEL SOPORTE.

Se comprobará la posible existencia de servidumbres, elementos enterrados, redes de servicio o cualquier tipo de instalaciones que puedan resultar afectadas por las obras a iniciar. Se dispondrá de la

información topográfica y geotécnica necesaria, recogida en el correspondiente estudio geotécnico del terreno realizado por un laboratorio acreditado en el área técnica correspondiente, y que incluirá, entre otros datos: plano altimétrico de la zona, corte estratigráfico, cota del nivel freático, corrientes de agua subálveas y características del terreno a excavar hasta un mínimo de dos metros por debajo de la cota más baja del desmonte.

DEL CONTRATISTA.

Si existieran instalaciones en servicio que pudieran verse afectadas por los trabajos a realizar, solicitará de las correspondientes compañías suministradoras su situación y, en su caso, la solución a adoptar, así como las distancias de seguridad a tendidos aéreos de conducción de energía eléctrica.

PROCESO DE EJECUCIÓN.

FASES DE EJECUCIÓN.

Replanteo general y fijación de los puntos y niveles de referencia. Trazado de los bordes de la base del terraplén. Desmonte en sucesivas franjas horizontales. Redondeado de perfil en bordes ataluzados en las aristas de pie, quiebros y coronación. Refino de taludes. Carga a camión.

CONDICIONES DE TERMINACIÓN.

La superficie de la explanada quedará limpia, a los niveles previstos y con los taludes estables.

CONSERVACIÓN Y MANTENIMIENTO.

No se concentrarán cargas excesivas junto a la parte superior de los bordes ataluzados ni se modificará la geometría del talud socavando en su pie o coronación. Cuando se observen grietas paralelas al borde del talud se consultará a la Dirección Facultativa, que dictaminará su importancia y, en su caso, la solución a adoptar. Los taludes expuestos a erosión potencial se protegerán adecuadamente para garantizar su estabilidad. Se protegerán las tierras durante el transporte mediante su cubrición con lonas o toldos.

COMPROBACIÓN EN OBRA DE LAS MEDICIONES EFECTUADAS EN PROYECTO Y ABONO DE LAS MISMAS.

Se medirá el volumen excavado sobre los perfiles transversales del terreno, una vez comprobado que dichos perfiles son los correctos según especificaciones de Proyecto, sin incluir los incrementos por excesos de excavación no autorizados, ni el relleno necesario para reconstruir la sección teórica por defectos imputables al Contratista. Se medirá la excavación una vez realizada y antes de que sobre ella se efectúe ningún tipo de relleno. Si el Contratista cerrase la excavación antes de conformada la medición, se entenderá que se aviene a lo que unilateralmente determine el Director de Ejecución de la obra.

Unidad de obra ADP010: Compactación con material de la propia excavación, hasta alcanzar una

densidad seca no inferior al 95% de la máxima obtenida en el ensayo Proctor Modificado.

CARACTERÍSTICAS TÉCNICAS.

Formación de terraplén a cielo abierto para cimiento de terraplén, mediante el extendido en tongadas de espesor no superior a 30 cm de material de la propia excavación, que cumple los requisitos expuestos en el art. 330.3.1 del PG-3 y posterior compactación mediante equipo mecánico hasta alcanzar una densidad seca no inferior al 95% de la máxima obtenida en el ensayo Proctor Modificado, realizado según UNE 103501 (ensayo no incluido en este precio), y ello cuantas veces sea necesario, hasta conseguir la cota de subrasante. Incluso carga, transporte y descarga a pie de tajo del material y humectación del mismo.

NORMATIVA DE APLICACIÓN.

Ejecución

- **CTE. DB SE-C Seguridad estructural: Cimientos.**
- **PG-3. Pliego de prescripciones técnicas generales para obras de carreteras y puentes de la Dirección General de Carreteras.**
- **NTE-ADE. Acondicionamiento del terreno. Desmontes: Explanaciones.**

CRITERIO DE MEDICIÓN EN PROYECTO.

Volumen medido sobre los perfiles de los planos topográficos de Proyecto, que definen el movimiento de tierras a realizar en obra.

CONDICIONES PREVIAS QUE HAN DE CUMPLIRSE ANTES DE LA EJECUCIÓN DE LAS UNIDADES DE OBRA.

DEL SOPORTE.

Se comprobará la posible existencia de servidumbres, elementos enterrados, redes de servicio o cualquier tipo de instalaciones que puedan resultar afectadas por las obras a iniciar. Se dispondrá de la información topográfica y geotécnica necesaria, recogida en el correspondiente estudio geotécnico del terreno realizado por un laboratorio acreditado en el área técnica correspondiente, y que incluirá, entre otros datos: características del terreno que se va a emplear en terraplenes y del terreno de base de apoyo de éstos, hasta un mínimo de dos metros por debajo de la capa vegetal, cota del nivel freático y corrientes de agua subálveas.

DEL CONTRATISTA.

Si existieran instalaciones en servicio que pudieran verse afectadas por los trabajos a realizar, solicitará de las correspondientes compañías suministradoras su situación y, en su caso, la solución a adoptar, así como las distancias de seguridad a tendidos aéreos de conducción de energía eléctrica.

PROCESO DE EJECUCIÓN.

FASES DE EJECUCIÓN.

Replanteo general y fijación de los puntos y niveles de referencia. Trazado de los bordes de la base del

terraplén. Excavación de la capa vegetal de la base y preparación de la superficie de apoyo. Carga, transporte y extendido por tongadas de espesor uniforme. Humectación o desecación de cada tongada. Compactación por tongadas. Escarificado, refino, reperfilado y formación de pendientes. Carga a camión.

CONDICIONES DE TERMINACIÓN.

La superficie de la explanada quedará limpia, con la rasante especificada y con el grado de compactación adecuado.

CONSERVACIÓN Y MANTENIMIENTO.

Se mantendrán protegidos contra la erosión los bordes ataluzados, cuidando que la vegetación plantada no se seque, y se evitará la acumulación de agua en su coronación, limpiando los desagües y canaletas cuando estén obstruidos. Se cortará el agua cuando se produzca una fuga junto a un talud del terraplenado. No se concentrarán cargas excesivas junto a la parte superior de los bordes ataluzados ni se modificará la geometría del talud socavando en su pie o coronación. Cuando se observen grietas paralelas al borde del talud se consultará a la Dirección Facultativa, que dictaminará su importancia y, en su caso, la solución a adoptar. Los taludes expuestos a erosión potencial se protegerán adecuadamente para garantizar su estabilidad.

COMPROBACIÓN EN OBRA DE LAS MEDICIONES EFECTUADAS EN PROYECTO Y ABONO DE LAS MISMAS.

Se medirá el volumen de relleno sobre los perfiles transversales del terreno realmente ejecutados, compactados y terminados según especificaciones de Proyecto, siempre que los asientos medios del cimiento debido a su compresibilidad sean inferiores al dos por ciento de la altura media del relleno tipo terraplén. En caso contrario, podrá abonarse el exceso de volumen de relleno, siempre que este asiento del cimiento haya sido comprobado mediante la instrumentación adecuada, cuya instalación y coste correrá a cargo del Contratista. No serán de abono los rellenos que fuesen necesarios para restituir la explanación a las cotas proyectadas debido a un exceso de excavación o cualquier otro caso de ejecución incorrecta imputable al Contratista, ni las creces no previstas en este Proyecto, estando el Contratista obligado a corregir a su costa dichos defectos sin derecho a percepción adicional alguna.

Unidad de obra ADE010: Excavación en zanjas para instalaciones en suelo de arcilla semidura, con medios mecánicos, retirada de los materiales excavados y carga a camión.

CARACTERÍSTICAS TÉCNICAS.

Excavación de tierras a cielo abierto para formación de zanjas para instalaciones hasta una profundidad de 2 m, en suelo de arcilla semidura, con medios mecánicos, hasta alcanzar la cota de profundidad indicada en el Proyecto. Incluso transporte de la maquinaria, refinado de paramentos y fondo de excavación, extracción de tierras fuera de la excavación, retirada de los materiales excavados y carga a camión.

NORMATIVA DE APLICACIÓN.

Ejecución

– **CTE. DB HS Salubridad.**

NTE-ADZ. Acondicionamiento del terreno. Desmontes: Zanjas y pozos.

CRITERIO DE MEDICIÓN EN PROYECTO.

Volumen medido sobre las secciones teóricas de la excavación, según documentación gráfica de Proyecto.

CONDICIONES PREVIAS QUE HAN DE CUMPLIRSE ANTES DE LA EJECUCIÓN DE LAS UNIDADES DE OBRA.

DEL SOPORTE.

Se comprobará la posible existencia de servidumbres, elementos enterrados, redes de servicio o cualquier tipo de instalaciones que puedan resultar afectadas por las obras a iniciar. Se dispondrá de la información topográfica y geotécnica necesaria, recogida en el correspondiente estudio geotécnico del terreno realizado por un laboratorio acreditado en el área técnica correspondiente, y que incluirá, entre otros datos: tipo, humedad y compacidad o consistencia del terreno. Se dispondrán puntos fijos de referencia en lugares que puedan verse afectados por la excavación, a los cuales se referirán todas las lecturas de cotas de nivel y desplazamientos horizontales y verticales de los puntos del terreno. Se comprobará el estado de conservación de los edificios medianeros y de las construcciones próximas que puedan verse afectadas por las excavaciones.

DEL CONTRATISTA.

Si existieran instalaciones en servicio que pudieran verse afectadas por los trabajos a realizar, solicitará de las correspondientes compañías suministradoras su situación y, en su caso, la solución a adoptar, así como las distancias de seguridad a tendidos aéreos de conducción de energía eléctrica. Notificará al Director de Ejecución de la obra, con la antelación suficiente, el comienzo de las excavaciones. En caso de realizarse cualquier tipo de entibación del terreno, presentará al Director de Ejecución de la obra, para su aprobación, los cálculos justificativos de la solución a adoptar.

PROCESO DE EJECUCIÓN.

FASES DE EJECUCIÓN.

Replanteo general y fijación de los puntos y niveles de referencia. Colocación de las camillas en las esquinas y extremos de las alineaciones. Excavación en sucesivas franjas horizontales y extracción de tierras. Refinado de fondos con extracción de las tierras. Carga a camión de las tierras excavadas.

CONDICIONES DE TERMINACIÓN.

El fondo de la excavación quedará nivelado, limpio y ligeramente apisonado.

CONSERVACIÓN Y MANTENIMIENTO.

Las excavaciones quedarán protegidas frente a filtraciones y acciones de erosión o desmoronamiento por parte de las aguas de escorrentía. Se tomarán las medidas oportunas para asegurar que sus características geométricas permanecen inamovibles. En tanto se efectúe la consolidación definitiva de

las paredes y fondo de las excavaciones se conservarán las entibaciones realizadas, que sólo podrán quitarse, total o parcialmente, previa comprobación del Director de Ejecución de la obra, y en la forma y plazos que éste dictamine. Se tomarán las medidas necesarias para impedir la degradación del fondo de la excavación frente a la acción de las lluvias u otros agentes meteorológicos, en el intervalo de tiempo que medie entre la excavación y la finalización de los trabajos de colocación de instalaciones y posterior relleno de las zanjas.

COMPROBACIÓN EN OBRA DE LAS MEDICIONES EFECTUADAS EN PROYECTO Y ABONO DE LAS MISMAS.

Se medirá el volumen teórico ejecutado según especificaciones de Proyecto, sin incluir los incrementos por excesos de excavación no autorizados, ni el relleno necesario para reconstruir la sección teórica por defectos imputables al Contratista. Se medirá la excavación una vez realizada y antes de que sobre ella se efectúe ningún tipo de relleno. Si el Contratista cerrase la excavación antes de conformada la medición, se entenderá que se aviene a lo que unilateralmente determine el Director de Ejecución de la obra.

Unidad de obra ADE010b: Excavación en pozos para cimentaciones en suelo de arcilla semidura, con medios mecánicos, retirada de los materiales excavados y carga a camión.

CARACTERÍSTICAS TÉCNICAS.

Excavación de tierras a cielo abierto para formación de pozos para cimentaciones hasta una profundidad de 2 m, en suelo de arcilla semidura, con medios mecánicos, hasta alcanzar la cota de profundidad indicada en el Proyecto. Incluso transporte de la maquinaria, refinado de paramentos y fondo de excavación, extracción de tierras fuera de la excavación, retirada de los materiales excavados y carga a camión.

NORMATIVA DE APLICACIÓN.

Ejecución

- **CTE. DB SE-C Seguridad estructural: Cimientos.**
- **NTE-ADZ. Acondicionamiento del terreno. Desmontes: Zanjas y pozos.**

CRITERIO DE MEDICIÓN EN PROYECTO.

Volumen medido sobre las secciones teóricas de la excavación, según documentación gráfica de Proyecto.

CONDICIONES PREVIAS QUE HAN DE CUMPLIRSE ANTES DE LA EJECUCIÓN DE LAS UNIDADES DE OBRA.

DEL SOPORTE.

Se comprobará la posible existencia de servidumbres, elementos enterrados, redes de servicio o cualquier tipo de instalaciones que puedan resultar afectadas por las obras a iniciar. Se dispondrá de la información topográfica y geotécnica necesaria, recogida en el correspondiente estudio geotécnico del terreno realizado por un laboratorio acreditado en el área técnica correspondiente, y que incluirá, entre otros datos: tipo, humedad y compacidad o consistencia del terreno. Se dispondrán puntos fijos de referencia en lugares que puedan verse afectados por la excavación, a los cuales se referirán todas las

lecturas de cotas de nivel y desplazamientos horizontales y verticales de los puntos del terreno. Se comprobará el estado de conservación de los edificios medianeros y de las construcciones próximas que puedan verse afectadas por las excavaciones.

DEL CONTRATISTA.

Si existieran instalaciones en servicio que pudieran verse afectadas por los trabajos a realizar, solicitará de las correspondientes compañías suministradoras su situación y, en su caso, la solución a adoptar, así como las distancias de seguridad a tendidos aéreos de conducción de energía eléctrica. Notificará al Director de Ejecución de la obra, con la antelación suficiente, el comienzo de las excavaciones. En caso de realizarse cualquier tipo de entibación del terreno, presentará al Director de Ejecución de la obra, para su aprobación, los cálculos justificativos de la solución a adoptar.

PROCESO DE EJECUCIÓN.

FASES DE EJECUCIÓN.

Replanteo general y fijación de los puntos y niveles de referencia. Colocación de las camillas en las esquinas y extremos de las alineaciones. Excavación en sucesivas franjas horizontales y extracción de tierras. Refinado de fondos y laterales a mano, con extracción de las tierras. Carga a camión de las tierras excavadas.

CONDICIONES DE TERMINACIÓN.

El fondo de la excavación quedará nivelado, limpio y ligeramente apisonado.

CONSERVACIÓN Y MANTENIMIENTO.

Las excavaciones quedarán protegidas frente a filtraciones y acciones de erosión o desmoronamiento por parte de las aguas de escorrentía. Se tomarán las medidas oportunas para asegurar que sus características geométricas permanecen inamovibles. En tanto se efectúe la consolidación definitiva de las paredes y fondo de las excavaciones se conservarán las entibaciones realizadas, que sólo podrán quitarse, total o parcialmente, previa comprobación del Director de Ejecución de la obra, y en la forma y plazos que éste dictamine.

COMPROBACIÓN EN OBRA DE LAS MEDICIONES EFECTUADAS EN PROYECTO Y ABONO DE LAS MISMAS.

Se medirá el volumen teórico ejecutado según especificaciones de Proyecto, sin incluir los incrementos por excesos de excavación no autorizados, ni el relleno necesario para reconstruir la sección teórica por defectos imputables al Contratista. Se medirá la excavación una vez realizada y antes de que sobre ella se efectúe ningún tipo de relleno. Si el Contratista cerrase la excavación antes de conformada la medición, se entenderá que se aviene a lo que unilateralmente determine el Director de Ejecución de la obra.

Unidad de obra ADR010: Relleno principal de zanjas para instalaciones, con tierra de la propia excavación, y compactación al 95% del Proctor Modificado mediante equipo manual con bandeja vibrante.

CARACTERÍSTICAS TÉCNICAS.

Formación de relleno con tierra seleccionada procedente de la propia excavación, en zanjas en las que previamente se han alojado las instalaciones y se ha realizado el relleno envolvente de las mismas (no incluido en este precio); y compactación en tongadas sucesivas de 20 cm de espesor máximo mediante equipo manual formado por bandeja vibrante, hasta alcanzar una densidad seca no inferior al 95% de la máxima obtenida en el ensayo Proctor Modificado, realizado según UNE 103501 (ensayo no incluido en este precio). Incluso cinta o distintivo indicador de la instalación, carga, transporte y descarga a pie de tajo de los áridos a utilizar en los trabajos de relleno y humectación de los mismos.

NORMATIVA DE APLICACIÓN.

Ejecución

- **CTE. DB SE-C Seguridad estructural: Cimientos.**
- **CTE. DB HS Salubridad.**
- **NTE-ADZ. Acondicionamiento del terreno. Desmontes: Zanjas y pozos.**

CRITERIO DE MEDICIÓN EN PROYECTO.

Volumen medido sobre las secciones teóricas de la excavación, según documentación gráfica de Proyecto.

CONDICIONES PREVIAS QUE HAN DE CUMPLIRSE ANTES DE LA EJECUCIÓN DE LAS UNIDADES DE OBRA.

DEL SOPORTE.

Se comprobará que han finalizado los trabajos de formación del relleno envolvente de las instalaciones alojadas previamente en las zanjas y sobre el que se habrá colocado el correspondiente distintivo indicador de la existencia de la instalación.

AMBIENTALES.

Se comprobará que la temperatura ambiente no sea inferior a 2°C a la sombra.

PROCESO DE EJECUCIÓN.

FASES DE EJECUCIÓN.

Colocación de cinta o distintivo indicador de la instalación colocada en el fondo de la zanja. Extendido del material de relleno en tongadas de espesor uniforme. Humectación o desecación de cada tongada. Compactación.

CONDICIONES DE TERMINACIÓN.

Las tierras o áridos de relleno habrán alcanzado el grado de compactación adecuado.

CONSERVACIÓN Y MANTENIMIENTO.

Las tierras o áridos utilizados como material de relleno quedarán protegidos de la posible contaminación por materiales extraños o por agua de lluvia, así como del paso de vehículos.

COMPROBACIÓN EN OBRA DE LAS MEDICIONES EFECTUADAS EN PROYECTO Y ABONO DE LAS MISMAS.

Se medirá, en perfil compactado, el volumen realmente ejecutado según especificaciones de Proyecto, sin incluir los incrementos por excesos de excavación no autorizados.

Unidad de obra ADT010: Transporte de tierras dentro de la obra, con carga manual sobre dumper.

CARACTERÍSTICAS TÉCNICAS.

Transporte de tierras con dumper de los productos procedentes de la excavación de cualquier tipo de terreno dentro de la obra, considerando el tiempo de espera para la carga manual, ida, descarga y vuelta. Sin incluir la carga en obra.

CRITERIO DE MEDICIÓN EN PROYECTO.

Volumen medido sobre las secciones teóricas de las excavaciones, incrementadas cada una de ellas por su correspondiente coeficiente de esponjamiento, de acuerdo con el tipo de terreno considerado.

CONDICIONES PREVIAS QUE HAN DE CUMPLIRSE ANTES DE LA EJECUCIÓN DE LAS UNIDADES DE OBRA.

DEL SOPORTE.

Se comprobará que están perfectamente señalizadas sobre el terreno las zonas de trabajo y vías de circulación, para la organización del tráfico.

PROCESO DE EJECUCIÓN.

FASES DE EJECUCIÓN.

Transporte de tierras dentro de la obra, con protección de las mismas mediante su cubrición con lonas o toldos.

CONDICIONES DE TERMINACIÓN.

Las vías de circulación utilizadas durante el transporte quedarán completamente limpias de cualquier tipo de restos.

COMPROBACIÓN EN OBRA DE LAS MEDICIONES EFECTUADAS EN PROYECTO Y ABONO DE LAS MISMAS.

Se medirá, incluyendo el esponjamiento, el volumen de tierras realmente transportado según especificaciones de Proyecto.

Unidad de obra ASA010: Arqueta de paso, de obra de fábrica, registrable, de dimensiones interiores 80x80x125 cm, con tapa prefabricada de hormigón armado.

CARACTERÍSTICAS TÉCNICAS.

Formación de arqueta de paso enterrada, de dimensiones interiores 80x80x125 cm, construida con fábrica de ladrillo cerámico macizo, de 1/2 pie de espesor, recibido con mortero de cemento M-5 sobre solera de hormigón en masa HM-30/B/20/I+Qb de 15 cm de espesor, formación de pendiente mínima del 2%, con el mismo tipo de hormigón, enfoscada y bruñida interiormente con mortero de cemento M-15 formando aristas y esquinas a media caña, cerrada superiormente con tapa prefabricada de hormigón armado con cierre hermético al paso de los olores mefíticos. Incluso piezas de PVC para encuentros, cortadas longitudinalmente, realizando con ellas los correspondientes empalmes y asentándolas convenientemente con el hormigón en el fondo de la arqueta, conexiones de conducciones y remates. Totalmente montada, conexionada y probada mediante las correspondientes pruebas de servicio (incluidas en este precio), sin incluir la excavación ni el relleno del trasdós.

NORMATIVA DE APLICACIÓN.

Elaboración, transporte y puesta en obra del hormigón **Instrucción de Hormigón Estructural (EHE-08)**.

Ejecución **CTE. DB HS Salubridad**.

CRITERIO DE MEDICIÓN EN PROYECTO.

Número de unidades previstas, según documentación gráfica de Proyecto.

CONDICIONES PREVIAS QUE HAN DE CUMPLIRSE ANTES DE LA EJECUCIÓN DE LAS UNIDADES DE OBRA.

DEL SOPORTE.

Se comprobará que la ubicación de la arqueta se corresponde con la de Proyecto.

PROCESO DE EJECUCIÓN.

FASES DE EJECUCIÓN.

Replanteo de la arqueta. Eliminación de las tierras sueltas del fondo de la excavación. Vertido y compactación del hormigón en formación de solera. Formación de la obra de fábrica con ladrillos, previamente humedecidos, colocados con mortero. Empalme y rejuntado de los colectores a la arqueta. Relleno de hormigón para formación de pendientes y colocación de las piezas de PVC en el fondo de la arqueta. Enfoscado y bruñido con mortero, redondeando los ángulos del fondo y de las paredes interiores de la arqueta. Realización del cierre hermético y colocación de la tapa y los accesorios. Eliminación de restos, limpieza final y retirada de escombros. Carga de escombros sobre camión o

contenedor. Realización de pruebas de servicio.

CONDICIONES DE TERMINACIÓN.

La arqueta quedará totalmente estanca.

PRUEBAS DE SERVICIO.

Prueba de estanqueidad parcial.

Normativa de aplicación: CTE. DB HS Salubridad

CONSERVACIÓN Y MANTENIMIENTO.

Se protegerá frente a golpes y obturaciones. Se tapanán todas las arquetas para evitar accidentes.

COMPROBACIÓN EN OBRA DE LAS MEDICIONES EFECTUADAS EN PROYECTO Y ABONO DE LAS MISMAS.

Se medirá el número de unidades realmente ejecutadas según especificaciones de Proyecto.

Unidad de obra ASA010b: Arqueta a pie de bajante, de obra de fábrica, registrable, de dimensiones interiores 60x60x80 cm, con tapa prefabricada de hormigón armado.

CARACTERÍSTICAS TÉCNICAS.

Formación de arqueta a pie de bajante enterrada, de dimensiones interiores 60x60x80 cm, construida con fábrica de ladrillo cerámico macizo, de 1/2 pie de espesor, recibido con mortero de cemento M-5 sobre solera de hormigón en masa HM-30/B/20/I+Qb de 15 cm de espesor, formación de pendiente mínima del 2%, con el mismo tipo de hormigón, enfoscada y bruñida interiormente con mortero de cemento M-15 formando aristas y esquinas a media caña, con codo de PVC de 45° colocado en dado de hormigón, para evitar el golpe de bajada en la pendiente de la solera, cerrada superiormente con tapa prefabricada de hormigón armado con cierre hermético al paso de los olores mefíticos. Incluso conexiones de conducciones y remates. Totalmente montada, conexionada y probada mediante las correspondientes pruebas de servicio (incluidas en este precio), sin incluir la excavación ni el relleno del trasdós.

NORMATIVA DE APLICACIÓN.

Elaboración, transporte y puesta en obra del hormigón **Instrucción de Hormigón Estructural (EHE-08)**.

Ejecución **CTE. DB HS Salubridad**.

CRITERIO DE MEDICIÓN EN PROYECTO.

Número de unidades previstas, según documentación gráfica de Proyecto.

CONDICIONES PREVIAS QUE HAN DE CUMPLIRSE ANTES DE LA EJECUCIÓN DE LAS UNIDADES DE OBRA.

DEL SOPORTE.

Se comprobará que la ubicación de la arqueta se corresponde con la de Proyecto.

PROCESO DE EJECUCIÓN.

FASES DE EJECUCIÓN.

Replanteo de la arqueta. Eliminación de las tierras sueltas del fondo de la excavación. Vertido y compactación del hormigón en formación de solera. Formación de la obra de fábrica con ladrillos, previamente humedecidos, colocados con mortero. Empalme y rejuntado de los colectores a la arqueta. Relleno de hormigón para formación de pendientes y colocación del codo de PVC en el dado de hormigón. Enfoscado y bruñido con mortero, redondeando los ángulos del fondo y de las paredes interiores de la arqueta. Realización del cierre hermético y colocación de la tapa y los accesorios. Eliminación de restos, limpieza final y retirada de escombros. Carga de escombros sobre camión o contenedor. Realización de pruebas de servicio.

CONDICIONES DE TERMINACIÓN.

La arqueta quedará totalmente estanca.

PRUEBAS DE SERVICIO.

Prueba de estanqueidad parcial.

Normativa de aplicación: CTE. DB HS Salubridad

CONSERVACIÓN Y MANTENIMIENTO.

Se protegerá frente a golpes y obturaciones. Se taparán todas las arquetas para evitar accidentes.

COMPROBACIÓN EN OBRA DE LAS MEDICIONES EFECTUADAS EN PROYECTO Y ABONO DE LAS MISMAS.

Se medirá el número de unidades realmente ejecutadas según especificaciones de Proyecto.

Unidad de obra ASA010d: Arqueta sifónica, de obra de fábrica, registrable, de dimensiones interiores 100x100x150 cm, con tapa prefabricada de hormigón armado.

CARACTERÍSTICAS TÉCNICAS.

Formación de arqueta sifónica enterrada, de dimensiones interiores 100x100x150 cm, construida con fábrica de ladrillo cerámico macizo, de 1/2 pie de espesor, recibido con mortero de cemento M-5 sobre

solera de hormigón en masa HM-30/B/20/I+Qb de 15 cm de espesor, enfoscada y bruñida interiormente con mortero de cemento M-15 formando aristas y esquinas a media caña, con sifón formado por un codo de 87°30' de PVC largo, cerrada superiormente con tapa prefabricada de hormigón armado con cierre hermético al paso de los olores mefíticos. Incluso conexiones de conducciones y remates. Totalmente montada, conexionada y probada mediante las correspondientes pruebas de servicio (incluidas en este precio), sin incluir la excavación ni el relleno del trasdós.

NORMATIVA DE APLICACIÓN.

Elaboración, transporte y puesta en obra del hormigón **Instrucción de Hormigón Estructural (EHE-08)**.
Ejecución **CTE. DB HS Salubridad**.

CRITERIO DE MEDICIÓN EN PROYECTO.

Número de unidades previstas, según documentación gráfica de Proyecto.

CONDICIONES PREVIAS QUE HAN DE CUMPLIRSE ANTES DE LA EJECUCIÓN DE LAS UNIDADES DE OBRA.

DEL SOPORTE.

Se comprobará que la ubicación de la arqueta se corresponde con la de Proyecto.

PROCESO DE EJECUCIÓN.

FASES DE EJECUCIÓN.

Replanteo de la arqueta. Eliminación de las tierras sueltas del fondo de la excavación. Vertido y compactación del hormigón en formación de solera. Formación de la obra de fábrica con ladrillos, previamente humedecidos, colocados con mortero. Empalme y rejuntado de los colectores a la arqueta. Colocación del codo de PVC. Enfoscado y bruñido con mortero, redondeando los ángulos del fondo y de las paredes interiores de la arqueta. Realización del cierre hermético y colocación de la tapa y los accesorios. Eliminación de restos, limpieza final y retirada de escombros. Carga de escombros sobre camión o contenedor. Realización de pruebas de servicio.

CONDICIONES DE TERMINACIÓN.

La arqueta quedará totalmente estanca.

PRUEBAS DE SERVICIO.

Prueba de estanqueidad parcial.

Normativa de aplicación: CTE. DB HS Salubridad

CONSERVACIÓN Y MANTENIMIENTO.

Se protegerá frente a golpes y obturaciones. Se taparán todas las arquetas para evitar accidentes.

COMPROBACIÓN EN OBRA DE LAS MEDICIONES EFECTUADAS EN PROYECTO Y ABONO DE LAS MISMAS.

Se medirá el número de unidades realmente ejecutadas según especificaciones de Proyecto.

Unidad de obra ASB010: Acometida general de saneamiento a la red general del municipio, de PVC liso, serie SN-4, rigidez anular nominal 4 kN/m², de 160 mm de diámetro, pegado mediante adhesivo.

CARACTERÍSTICAS TÉCNICAS.

Suministro y montaje de acometida general de saneamiento, para la evacuación de aguas residuales y/o pluviales a la red general del municipio, con una pendiente mínima del 2%, para la evacuación de aguas residuales y/o pluviales, formada por tubo de PVC liso, serie SN-4, rigidez anular nominal 4 kN/m², de 160 mm de diámetro exterior, pegado mediante adhesivo, colocado sobre cama o lecho de arena de 10 cm de espesor, debidamente compactada y nivelada mediante equipo manual con pisón vibrante, relleno lateral compactando hasta los riñones y posterior relleno con la misma arena hasta 30 cm por encima de la generatriz superior de la tubería, con sus correspondientes juntas y piezas especiales. Incluso demolición y levantado del firme existente y posterior reposición con hormigón en masa HM-20/P/20/I, sin incluir la excavación previa de la zanja, el posterior relleno principal de la misma ni su conexión con la red general de saneamiento. Totalmente montada, conexionada y probada mediante las correspondientes pruebas de servicio (incluidas en este precio).

NORMATIVA DE APLICACIÓN.

Elaboración, transporte y puesta en obra del hormigón **Instrucción de Hormigón Estructural (EHE-08)**.

CRITERIO DE MEDICIÓN EN PROYECTO.

Longitud medida en proyección horizontal, según documentación gráfica de Proyecto, entre caras interiores del muro del edificio y del pozo de la red municipal.

CONDICIONES PREVIAS QUE HAN DE CUMPLIRSE ANTES DE LA EJECUCIÓN DE LAS UNIDADES DE OBRA.

DEL SOPORTE.

Se comprobará que el trazado de las zanjas corresponde con el de Proyecto. El terreno del interior de la zanja, además de libre de agua, deberá estar limpio de residuos, tierras sueltas o disgregadas y vegetación. Se comprobarán las separaciones mínimas de la acometida con otras instalaciones.

PROCESO DE EJECUCIÓN.

FASES DE EJECUCIÓN.

Replanteo y trazado de la acometida en planta y pendientes. Rotura del pavimento con compresor.

Eliminación de las tierras sueltas del fondo de la excavación. Presentación en seco de tubos y piezas especiales. Vertido de la arena en el fondo de la zanja. Descenso y colocación de los colectores en el fondo de la zanja. Montaje de la instalación empezando por el extremo de cabecera. Limpieza de la zona a unir con el líquido limpiador, aplicación del adhesivo y encaje de piezas. Ejecución del relleno envolvente. Realización de pruebas de servicio.

CONDICIONES DE TERMINACIÓN.

La red permanecerá cerrada hasta su puesta en servicio, no presentará problemas en la circulación y tendrá una evacuación rápida.

PRUEBAS DE SERVICIO.

Prueba de estanqueidad parcial.

Normativa de aplicación: CTE. DB HS Salubridad

CONSERVACIÓN Y MANTENIMIENTO.

Se protegerá frente a golpes.

COMPROBACIÓN EN OBRA DE LAS MEDICIONES EFECTUADAS EN PROYECTO Y ABONO DE LAS MISMAS.

Se medirá, en proyección horizontal, la longitud realmente ejecutada según especificaciones de Proyecto, entre caras interiores del muro del edificio y del pozo de la red municipal.

Unidad de obra ASB020: Conexión de la acometida del edificio a la red general de saneamiento del municipio.

CARACTERÍSTICAS TÉCNICAS.

Suministro y montaje de la conexión de la acometida del edificio a la red general de saneamiento del municipio a través de pozo de registro (sin incluir). Incluso comprobación del buen estado de la acometida existente, trabajos de conexión, rotura del pozo de registro desde el exterior con martillo compresor hasta su completa perforación, acoplamiento y recibido del tubo de acometida, empalme con junta flexible, repaso y bruñido con mortero de cemento en el interior del pozo, sellado, pruebas de estanqueidad, reposición de elementos en caso de roturas o de aquellos que se encuentren deteriorados en el tramo de acometida existente. Totalmente montada, conexionada y probada. Sin incluir excavación.

CRITERIO DE MEDICIÓN EN PROYECTO.

Número de unidades previstas, según documentación gráfica de Proyecto.

CONDICIONES PREVIAS QUE HAN DE CUMPLIRSE ANTES DE LA EJECUCIÓN DE LAS UNIDADES DE OBRA.

DEL SOPORTE.

Se comprobará que la ubicación de la conexión se corresponde con la de Proyecto.

PROCESO DE EJECUCIÓN.

FASES DE EJECUCIÓN.

Replanteo y trazado de la conexión en el pozo de registro. Rotura del pozo con compresor. Colocación de la acometida. Resolución de la conexión.

CONDICIONES DE TERMINACIÓN.

La conexión permanecerá cerrada hasta su puesta en servicio.

COMPROBACIÓN EN OBRA DE LAS MEDICIONES EFECTUADAS EN PROYECTO Y ABONO DE LAS MISMAS.

Se medirá el número de unidades realmente ejecutadas según especificaciones de Proyecto.

Unidad de obra ASC010: Colector enterrado de saneamiento, con arquetas (no incluidas en este precio), de PVC liso, serie SN-4, rigidez anular nominal 4 kN/m², de 160 mm de diámetro, pegado mediante adhesivo.

CARACTERÍSTICAS TÉCNICAS.

Suministro y montaje de colector enterrado de red horizontal de saneamiento, con arquetas (no incluidas en este precio), con una pendiente mínima del 2%, para la evacuación de aguas residuales y/o pluviales, formado por tubo de PVC liso, serie SN-4, rigidez anular nominal 4 kN/m², de 160 mm de diámetro exterior, pegado mediante adhesivo, colocado sobre cama o lecho de arena de 10 cm de espesor, debidamente compactada y nivelada mediante equipo manual con pisón vibrante, relleno lateral compactando hasta los riñones y posterior relleno con la misma arena hasta 30 cm por encima de la generatriz superior de la tubería. Incluso líquido limpiador y adhesivo, sin incluir la excavación ni el posterior relleno principal de las zanjas. Totalmente montado, conexionado y probado mediante las correspondientes pruebas de servicio (incluidas en este precio).

NORMATIVA DE APLICACIÓN.

Instalación **CTE. DB HS Salubridad.**

CRITERIO DE MEDICIÓN EN PROYECTO.

Longitud medida en proyección horizontal, según documentación gráfica de Proyecto, entre caras interiores de arquetas.

CONDICIONES PREVIAS QUE HAN DE CUMPLIRSE ANTES DE LA EJECUCIÓN DE LAS UNIDADES DE OBRA.

DEL SOPORTE.

Se comprobará que el trazado y las dimensiones de las zanjas corresponden con los de Proyecto. El terreno del interior de la zanja, además de libre de agua, deberá estar limpio de residuos, tierras sueltas o disgregadas y vegetación.

DEL CONTRATISTA.

Deberá someter a la aprobación del Director de Ejecución de la obra el procedimiento de descarga en obra y manipulación de colectores.

PROCESO DE EJECUCIÓN.

FASES DE EJECUCIÓN.

Replanteo y trazado del conducto en planta y pendientes. Eliminación de las tierras sueltas del fondo de la excavación. Presentación en seco de tubos y piezas especiales. Vertido de la arena en el fondo de la zanja. Descenso y colocación de los colectores en el fondo de la zanja. Montaje de la instalación empezando por el extremo de cabecera. Limpieza de la zona a unir con el líquido limpiador, aplicación del adhesivo y encaje de piezas. Ejecución del relleno envolvente. Realización de pruebas de servicio.

CONDICIONES DE TERMINACIÓN.

La red permanecerá cerrada hasta su puesta en servicio, no presentará problemas en la circulación y tendrá una evacuación rápida.

PRUEBAS DE SERVICIO.

Prueba de estanqueidad parcial.

Normativa de aplicación: CTE. DB HS Salubridad

COMPROBACIÓN EN OBRA DE LAS MEDICIONES EFECTUADAS EN PROYECTO Y ABONO DE LAS MISMAS.

Se medirá, en proyección horizontal, la longitud realmente ejecutada según especificaciones de Proyecto, entre caras interiores de arquetas, incluyendo los tramos ocupados por piezas especiales.

Unidad de obra ASC010b: Colector enterrado de saneamiento, sin arquetas, mediante sistema integral registrable, de PVC liso, serie SN-4, rigidez anular nominal 4 kN/m², de 110 mm de diámetro, con junta elástica.

CARACTERÍSTICAS TÉCNICAS.

Suministro y montaje de colector enterrado de red horizontal de saneamiento, sin arquetas, mediante sistema integral registrable, con una pendiente mínima del 2%, para la evacuación de aguas residuales y/o pluviales, formado por tubo de PVC liso, serie SN-4, rigidez anular nominal 4 kN/m², de 110 mm de diámetro exterior, con junta elástica, colocado sobre cama o lecho de arena de 10 cm de espesor,

debidamente compactada y nivelada mediante equipo manual con pisón vibrante, relleno lateral compactando hasta los riñones y posterior relleno con la misma arena hasta 30 cm por encima de la generatriz superior de la tubería. Incluso p/p de accesorios, registros, uniones y piezas especiales, juntas y lubricante para montaje, sin incluir la excavación ni el posterior relleno principal de las zanjas. Totalmente montado, conexionado y probado mediante las correspondientes pruebas de servicio (incluidas en este precio).

NORMATIVA DE APLICACIÓN.

Instalación CTE. DB HS Salubridad.

CRITERIO DE MEDICIÓN EN PROYECTO.

Longitud medida en proyección horizontal, según documentación gráfica de Proyecto.

CONDICIONES PREVIAS QUE HAN DE CUMPLIRSE ANTES DE LA EJECUCIÓN DE LAS UNIDADES DE OBRA.

DEL SOPORTE.

Se comprobará que el trazado y las dimensiones de las zanjas corresponden con los de Proyecto. El terreno del interior de la zanja, además de libre de agua, deberá estar limpio de residuos, tierras sueltas o disgregadas y vegetación.

DEL CONTRATISTA.

Deberá someter a la aprobación del Director de Ejecución de la obra el procedimiento de descarga en obra y manipulación de colectores.

PROCESO DE EJECUCIÓN.

FASES DE EJECUCIÓN.

Replanteo y trazado del conducto en planta y pendientes. Eliminación de las tierras sueltas del fondo de la excavación. Presentación en seco de tubos y piezas especiales. Vertido de la arena en el fondo de la zanja. Descenso y colocación de los colectores en el fondo de la zanja. Montaje de la instalación empezando por el extremo de cabecera. Limpieza de la zona a unir, colocación de juntas y encaje de piezas. Ejecución del relleno envolvente. Realización de pruebas de servicio.

CONDICIONES DE TERMINACIÓN.

La red permanecerá cerrada hasta su puesta en servicio, no presentará problemas en la circulación y tendrá una evacuación rápida.

PRUEBAS DE SERVICIO.

Prueba de estanqueidad parcial.

Normativa de aplicación: CTE. DB HS Salubridad

COMPROBACIÓN EN OBRA DE LAS MEDICIONES EFECTUADAS EN PROYECTO Y ABONO DE LAS MISMAS.

Se medirá, en proyección horizontal, la longitud realmente ejecutada según especificaciones de Proyecto, incluyendo los tramos ocupados por piezas especiales.

Unidad de obra ASC010c: Colector colgado de saneamiento, con arquetas (no incluidas en este precio), de PVC liso, serie SN-4, rigidez anular nominal 4 kN/m², de 160 mm de diámetro, pegado mediante adhesivo.

CARACTERÍSTICAS TÉCNICAS.

Suministro y montaje de colector enterrado de red horizontal de saneamiento, con arquetas (no incluidas en este precio), con una pendiente mínima del 2%, para la evacuación de aguas residuales y/o pluviales, formado por tubo de PVC liso, serie SN-4, rigidez anular nominal 4 kN/m², de 160 mm de diámetro exterior, pegado mediante adhesivo, colocado sobre cama o lecho de arena de 10 cm de espesor, debidamente compactada y nivelada mediante equipo manual con pisón vibrante, relleno lateral compactando hasta los riñones y posterior relleno con la misma arena hasta 30 cm por encima de la generatriz superior de la tubería. Incluso líquido limpiador y adhesivo, sin incluir la excavación ni el posterior relleno principal de las zanjas. Totalmente montado, conexionado y probado mediante las correspondientes pruebas de servicio (incluidas en este precio).

NORMATIVA DE APLICACIÓN.

Instalación CTE. DB HS Salubridad.

CRITERIO DE MEDICIÓN EN PROYECTO.

Longitud medida en proyección horizontal, según documentación gráfica de Proyecto, entre caras interiores de arquetas.

CONDICIONES PREVIAS QUE HAN DE CUMPLIRSE ANTES DE LA EJECUCIÓN DE LAS UNIDADES DE OBRA.

DEL SOPORTE.

Se comprobará que el trazado y las dimensiones de las zanjas corresponden con los de Proyecto. El terreno del interior de la zanja, además de libre de agua, deberá estar limpio de residuos, tierras sueltas o disgregadas y vegetación.

DEL CONTRATISTA.

Deberá someter a la aprobación del Director de Ejecución de la obra el procedimiento de descarga en obra y manipulación de colectores.

PROCESO DE EJECUCIÓN.

FASES DE EJECUCIÓN.

Replanteo y trazado del conducto en planta y pendientes. Eliminación de las tierras sueltas del fondo de la excavación. Presentación en seco de tubos y piezas especiales. Vertido de la arena en el fondo de la zanja. Descenso y colocación de los colectores en el fondo de la zanja. Montaje de la instalación empezando por el extremo de cabecera. Limpieza de la zona a unir con el líquido limpiador, aplicación del adhesivo y encaje de piezas. Ejecución del relleno envolvente. Realización de pruebas de servicio.

CONDICIONES DE TERMINACIÓN.

La red permanecerá cerrada hasta su puesta en servicio, no presentará problemas en la circulación y tendrá una evacuación rápida.

PRUEBAS DE SERVICIO.

Prueba de estanqueidad parcial.

Normativa de aplicación: CTE. DB HS Salubridad

COMPROBACIÓN EN OBRA DE LAS MEDICIONES EFECTUADAS EN PROYECTO Y ABONO DE LAS MISMAS.

Se medirá, en proyección horizontal, la longitud realmente ejecutada según especificaciones de Proyecto, entre caras interiores de arquetas, incluyendo los tramos ocupados por piezas especiales.

Unidad de obra ASC010d: Colector colgado de saneamiento, con arquetas (no incluidas en este precio), de PVC liso, serie SN-4, rigidez anular nominal 4 kN/m², de 125 mm de diámetro, pegado mediante adhesivo.

CARACTERÍSTICAS TÉCNICAS.

Suministro y montaje de colector enterrado de red horizontal de saneamiento, con arquetas (no incluidas en este precio), con una pendiente mínima del 2%, para la evacuación de aguas residuales y/o pluviales, formado por tubo de PVC liso, serie SN-4, rigidez anular nominal 4 kN/m², de 125 mm de diámetro exterior, pegado mediante adhesivo, colocado sobre cama o lecho de arena de 10 cm de espesor, debidamente compactada y nivelada mediante equipo manual con pisón vibrante, relleno lateral compactando hasta los riñones y posterior relleno con la misma arena hasta 30 cm por encima de la generatriz superior de la tubería. Incluso líquido limpiador y adhesivo, sin incluir la excavación ni el posterior relleno principal de las zanjas. Totalmente montado, conexionado y probado mediante las correspondientes pruebas de servicio (incluidas en este precio).

NORMATIVA DE APLICACIÓN.

Instalación CTE. DB HS Salubridad.

EJECUCIÓN, MEDICIÓN Y ABONO.

Como la unidad de obra ASC010c

Unidad de obra ANE010: Encachado de 20 cm en caja para base solera, con aporte de grava de cantera de piedra caliza, Ø40/70 mm, compactación mediante equipo manual con bandeja vibrante.

CARACTERÍSTICAS TÉCNICAS.

Formación de encachado de 20 cm de espesor en caja para base de solera, mediante relleno y extendido en tongadas de espesor no superior a 20 cm de gravas procedentes de cantera caliza de 40/80 mm; y posterior compactación mediante equipo manual con bandeja vibrante, sobre la explanada homogénea y nivelada (no incluida en este precio). Incluso carga, transporte y descarga a pie de tajo de los áridos a utilizar en los trabajos de relleno y regado de los mismos.

CRITERIO DE MEDICIÓN EN PROYECTO.

Superficie medida según documentación gráfica de Proyecto.

CONDICIONES PREVIAS QUE HAN DE CUMPLIRSE ANTES DE LA EJECUCIÓN DE LAS UNIDADES DE OBRA.

DEL SOPORTE.

Se comprobará que el terreno que forma la explanada que servirá de apoyo tiene la resistencia adecuada.

PROCESO DE EJECUCIÓN.

FASES DE EJECUCIÓN.

Transporte y descarga del material a pie de tajo. Extendido del material de relleno en tongadas de espesor uniforme. Riego de la capa. Compactación y nivelación.

CONDICIONES DE TERMINACIÓN.

El grado de compactación será adecuado y la superficie quedará plana.

CONSERVACIÓN Y MANTENIMIENTO.

Se protegerá el relleno frente al paso de vehículos para evitar rodaduras.

COMPROBACIÓN EN OBRA DE LAS MEDICIONES EFECTUADAS EN PROYECTO Y ABONO DE LAS MISMAS.

Se medirá la superficie realmente ejecutada según especificaciones de Proyecto.

Unidad de obra ANS020: Solera ventilada de hormigón, con encofrado perdido de polipropileno reforzado, de 30+5 cm de canto, hormigón HA-25/B/20/IIa fabricado en central y vertido con bomba;

mallazo ME 15x15, Ø 5 mm, acero B 500 T 6x2,20 UNE-EN 10080, en capa de compresión de 4 cm de espesor.

CARACTERÍSTICAS TÉCNICAS.

Formación de solera ventilada, realizada con encofrado perdido de polipropileno reforzado, de 30+4 cm de canto, con hormigón armado HA-25/B/20/IIa fabricado en central y vertido con bomba; capa de compresión de 4 cm de espesor, con armadura de reparto formada por mallazo ME 15x15 de Ø 5 mm, acero B 500 T 6x2,20 UNE-EN 10080; apoyado todo ello sobre base de hormigón de limpieza (no incluida en este precio). Incluso realización de orificios para el paso de tubos de ventilación, canalizaciones y tuberías de las instalaciones.

NORMATIVA DE APLICACIÓN.

Elaboración, transporte y puesta en obra del hormigón **Instrucción de Hormigón Estructural (EHE-08)**.

CRITERIO DE MEDICIÓN EN PROYECTO.

Superficie medida según documentación gráfica de Proyecto.

CONDICIONES PREVIAS QUE HAN DE CUMPLIRSE ANTES DE LA EJECUCIÓN DE LAS UNIDADES DE OBRA.

DEL SOPORTE.

Se comprobará la existencia y planeidad de la base de apoyo.

AMBIENTALES.

Se suspenderán los trabajos de hormigonado cuando llueva con intensidad, nieve, exista viento excesivo, una temperatura ambiente superior a 40°C o se prevea que dentro de las 48 horas siguientes pueda descender la temperatura ambiente por debajo de los 0°C.

DEL CONTRATISTA.

Dispondrá en obra de una serie de medios, en previsión de que se produzcan cambios bruscos de las condiciones ambientales durante el hormigonado o posterior periodo de fraguado, no pudiendo comenzarse el hormigonado de los diferentes elementos sin la autorización por escrito del Director de Ejecución de la obra.

PROCESO DE EJECUCIÓN.

FASES DE EJECUCIÓN.

Replanteo de las piezas. Colocación y montaje de las piezas. Realización de los orificios de paso. Colocación de los elementos para paso de instalaciones. Colocación del mallazo. Vertido y compactación del hormigón. Regleado y nivelación de la capa de compresión. Curado del hormigón.

CONDICIONES DE TERMINACIÓN.

La ventilación de la cámara será correcta. La solera será monolítica y realizará correctamente la transmisión de cargas. La superficie será uniforme y sin irregularidades.

CONSERVACIÓN Y MANTENIMIENTO.

Se evitará la actuación sobre el elemento de acciones mecánicas no previstas en el cálculo. Se protegerá el hormigón fresco frente a lluvias, heladas y temperaturas elevadas.

COMPROBACIÓN EN OBRA DE LAS MEDICIONES EFECTUADAS EN PROYECTO Y ABONO DE LAS MISMAS.

Se medirá la superficie realmente ejecutada según especificaciones de Proyecto, sin deducir la superficie ocupada por los soportes situados dentro de su perímetro.

2.2.2.- Cimentaciones

Unidad de obra CRL010: Capa de hormigón de limpieza HL-150/B/20 fabricado en central y vertido con cubilote, de 10 cm de espesor.

CARACTERÍSTICAS TÉCNICAS.

Formación de capa de hormigón de limpieza y nivelado de fondos de cimentación, de 10 cm de espesor, mediante el vertido con cubilote de hormigón HL-150/B/20 fabricado en central, en el fondo de la excavación previamente realizada.

NORMATIVA DE APLICACIÓN.

Elaboración, transporte y puesta en obra del hormigón

– **Instrucción de Hormigón Estructural (EHE-08).**

Ejecución

– **CTE. DB SE-C Seguridad estructural: Cimientos.**

– **CTE. DB HS Salubridad.**

CRITERIO DE MEDICIÓN EN PROYECTO.

Superficie medida sobre la superficie teórica de la excavación, según documentación gráfica de Proyecto.

CONDICIONES PREVIAS QUE HAN DE CUMPLIRSE ANTES DE LA EJECUCIÓN DE LAS UNIDADES DE OBRA.

DEL SOPORTE.

Se comprobará, visualmente o mediante las pruebas que se juzguen oportunas, que el terreno de apoyo de aquella se corresponde con las previsiones del Proyecto. El resultado de tal inspección, definiendo la profundidad de la cimentación de cada uno de los apoyos de la obra, su forma y dimensiones, y el tipo y consistencia del terreno, se incorporará a la documentación final de obra. En particular, se debe comprobar que el nivel de apoyo de la cimentación se ajusta al previsto y, apreciablemente, la

estratigrafía coincide con la estimada en el estudio geotécnico, que el nivel freático y las condiciones hidrogeológicas se ajustan a las previstas, que el terreno presenta, apreciablemente, una resistencia y una humedad similares a la supuesta en el estudio geotécnico, que no se detectan defectos evidentes tales como cavernas, fallas, galerías, pozos, etc, y, por último, que no se detectan corrientes subterráneas que puedan producir socavación o arrastres. Una vez realizadas estas comprobaciones, se confirmará la existencia de los elementos enterrados de la instalación de puesta a tierra, y que el plano de apoyo del terreno es horizontal y presenta una superficie limpia.

AMBIENTALES.

Se suspenderán los trabajos de hormigonado cuando llueva con intensidad, nieve, exista viento excesivo, una temperatura ambiente superior a 40°C o se prevea que dentro de las 48 horas siguientes pueda descender la temperatura ambiente por debajo de los 0°C.

DEL CONTRATISTA.

Dispondrá en obra de una serie de medios, en previsión de que se produzcan cambios bruscos de las condiciones ambientales durante el hormigonado o posterior periodo de fraguado, no pudiendo comenzarse el hormigonado de los diferentes elementos sin la autorización por escrito del Director de Ejecución de la obra.

PROCESO DE EJECUCIÓN.

FASES DE EJECUCIÓN.

Replanteo. Colocación de toques y/o formación de maestras. Vertido y compactación del hormigón. Coronación y enrase del hormigón.

CONDICIONES DE TERMINACIÓN.

La superficie quedará horizontal y plana.

COMPROBACIÓN EN OBRA DE LAS MEDICIONES EFECTUADAS EN PROYECTO Y ABONO DE LAS MISMAS.

Se medirá la superficie teórica ejecutada según especificaciones de Proyecto, sin incluir los incrementos por excesos de excavación no autorizados.

Unidad de obra CSV010: Zapata corrida de cimentación, HA-25/B/20/IIa fabricado en central y vertido con cubilote, acero UNE-EN 10080 B 500 S, cuantía 78,536 kg/m³.

MEDIDAS PARA ASEGURAR LA COMPATIBILIDAD ENTRE LOS DIFERENTES PRODUCTOS, ELEMENTOS Y SISTEMAS CONSTRUCTIVOS QUE COMPONEN LA UNIDAD DE OBRA.

Dependiendo de la agresividad del terreno o la presencia de agua con sustancias agresivas, se elegirá el cemento adecuado para la fabricación del hormigón, así como su dosificación y permeabilidad y el espesor de recubrimiento de las armaduras.

CARACTERÍSTICAS TÉCNICAS.

Formación de zapata corrida de cimentación de hormigón armado HA-25/B/20/IIa fabricado en central y vertido con cubilote en excavación previa, con una cuantía aproximada de acero UNE-EN 10080 B 500 S de 78,536 kg/m³. Incluso p/p de armaduras de espera de los soportes u otros elementos.

NORMATIVA DE APLICACIÓN.

Elaboración, transporte y puesta en obra del hormigón

- **Instrucción de Hormigón Estructural (EHE-08).**
- Ejecución
- **CTE. DB SE-C Seguridad estructural: Cimientos.**
- **NTE-CSV. Cimentaciones superficiales: Vigas flotantes.**

CRITERIO DE MEDICIÓN EN PROYECTO.

Volumen medido sobre las secciones teóricas de la excavación, según documentación gráfica de Proyecto.

CONDICIONES PREVIAS QUE HAN DE CUMPLIRSE ANTES DE LA EJECUCIÓN DE LAS UNIDADES DE OBRA.

DEL SOPORTE.

Se comprobará la existencia de la capa de hormigón de limpieza, que presentará un plano de apoyo horizontal y una superficie limpia.

AMBIENTALES.

Se suspenderán los trabajos de hormigonado cuando llueva con intensidad, nieve, exista viento excesivo, una temperatura ambiente superior a 40°C o se prevea que dentro de las 48 horas siguientes pueda descender la temperatura ambiente por debajo de los 0°C.

DEL CONTRATISTA.

Dispondrá en obra de una serie de medios, en previsión de que se produzcan cambios bruscos de las condiciones ambientales durante el hormigonado o posterior periodo de fraguado, no pudiendo comenzarse el hormigonado de los diferentes elementos sin la autorización por escrito del Director de Ejecución de la obra.

PROCESO DE EJECUCIÓN.

FASES DE EJECUCIÓN.

Replanteo y trazado de las vigas y de los pilares u otros elementos estructurales que apoyen en las mismas. Colocación de separadores y fijación de las armaduras. Vertido y compactación del hormigón. Coronación y enrase de cimientos. Curado del hormigón.

CONDICIONES DE TERMINACIÓN.

El conjunto será monolítico y transmitirá correctamente las cargas al terreno. La superficie quedará sin imperfecciones.

CONSERVACIÓN Y MANTENIMIENTO.

Se protegerán y señalarán las armaduras de espera.

COMPROBACIÓN EN OBRA DE LAS MEDICIONES EFECTUADAS EN PROYECTO Y ABONO DE LAS MISMAS.

Se medirá el volumen teórico ejecutado según especificaciones de Proyecto, sin incluir los incrementos por excesos de excavación no autorizados.

Unidad de obra CSV020b: Encofrado recuperable de madera en zapata corrida de cimentación.

CARACTERÍSTICAS TÉCNICAS.

Montaje de encofrado recuperable de madera en zapata corrida de cimentación, formado por tablonces de madera, y desencofrado posterior. Incluso p/p de elementos de sustentación, fijación y acodalamientos necesarios para su estabilidad y aplicación de líquido desencofrante.

NORMATIVA DE APLICACIÓN.

Ejecución

- Instrucción de Hormigón Estructural (EHE-08).
- NTE-EME. Estructuras de madera: Encofrados.

CRITERIO DE MEDICIÓN EN PROYECTO.

Superficie medida según documentación gráfica de Proyecto.

CONDICIONES PREVIAS QUE HAN DE CUMPLIRSE ANTES DE LA EJECUCIÓN DE LAS UNIDADES DE OBRA.

DEL SOPORTE.

Antes de proceder a la ejecución de los encofrados hay que asegurarse de que las excavaciones están no sólo abiertas, sino en las condiciones que convenga a las características y dimensiones del encofrado.

PROCESO DE EJECUCIÓN.

FASES DE EJECUCIÓN.

Replanteo. Encofrado lateral con tablonos de madera. Desencofrado.

CONDICIONES DE TERMINACIÓN.

Las superficies que vayan a quedar vistas no presentarán imperfecciones.

COMPROBACIÓN EN OBRA DE LAS MEDICIONES EFECTUADAS EN PROYECTO Y ABONO DE LAS MISMAS.

Se medirá la superficie de hormigón en contacto con el encofrado realmente ejecutada según especificaciones de Proyecto.

Unidad de obra CSZ010: Zapata de cimentación de hormigón armado HA-25/B/20/IIa fabricado en central y vertido con cubilote, acero UNE-EN 10080 B 500 S, cuantía 50 kg/m³.

MEDIDAS PARA ASEGURAR LA COMPATIBILIDAD ENTRE LOS DIFERENTES PRODUCTOS, ELEMENTOS Y SISTEMAS CONSTRUCTIVOS QUE COMPONEN LA UNIDAD DE OBRA.

Dependiendo de la agresividad del terreno o la presencia de agua con sustancias agresivas, se elegirá el cemento adecuado para la fabricación del hormigón, así como su dosificación y permeabilidad y el espesor de recubrimiento de las armaduras.

CARACTERÍSTICAS TÉCNICAS.

Formación de zapata de cimentación de hormigón armado HA-25/B/20/IIa fabricado en central y vertido con cubilote, con una cuantía aproximada de acero UNE-EN 10080 B 500 S de 50 kg/m³. Incluso p/p de armaduras de espera del soporte.

NORMATIVA DE APLICACIÓN.

Elaboración, transporte y puesta en obra del hormigón

– **Instrucción de Hormigón Estructural (EHE-08).**

Ejecución

– **CTE. DB SE-C Seguridad estructural: Cimientos.**

– **NTE-CSZ. Cimentaciones superficiales: Zapatas.**

CRITERIO DE MEDICIÓN EN PROYECTO.

Volumen medido sobre las secciones teóricas de la excavación, según documentación gráfica de Proyecto.

CONDICIONES PREVIAS QUE HAN DE CUMPLIRSE ANTES DE LA EJECUCIÓN DE LAS UNIDADES DE OBRA.

DEL SOPORTE.

Se comprobará la existencia de la capa de hormigón de limpieza, que presentará un plano de apoyo horizontal y una superficie limpia.

AMBIENTALES.

Se suspenderán los trabajos de hormigonado cuando llueva con intensidad, nieve, exista viento excesivo, una temperatura ambiente superior a 40°C o se prevea que dentro de las 48 horas siguientes pueda descender la temperatura ambiente por debajo de los 0°C.

DEL CONTRATISTA.

Dispondrá en obra de una serie de medios, en previsión de que se produzcan cambios bruscos de las condiciones ambientales durante el hormigonado o posterior periodo de fraguado, no pudiendo comenzarse el hormigonado de los diferentes elementos sin la autorización por escrito del Director de Ejecución de la obra.

PROCESO DE EJECUCIÓN.

FASES DE EJECUCIÓN.

Replanteo y trazado de las zapatas y de los pilares u otros elementos estructurales que apoyen en las mismas. Colocación de separadores y fijación de las armaduras. Vertido y compactación del hormigón. Coronación y enrase de cimientos. Curado del hormigón.

CONDICIONES DE TERMINACIÓN.

El conjunto será monolítico y transmitirá correctamente las cargas al terreno. La superficie quedará sin imperfecciones.

CONSERVACIÓN Y MANTENIMIENTO.

Se protegerán y señalizarán las armaduras de espera.

COMPROBACIÓN EN OBRA DE LAS MEDICIONES EFECTUADAS EN PROYECTO Y ABONO DE LAS MISMAS.

Se medirá el volumen teórico ejecutado según especificaciones de Proyecto, sin incluir los incrementos por excesos de excavación no autorizados.

Unidad de obra CSZ020b: Encofrado recuperable de madera en zapata de cimentación.

CARACTERÍSTICAS TÉCNICAS.

Montaje de encofrado recuperable de madera en zapata de cimentación, formado por tabloneros de madera, y desencofrado posterior. Incluso p/p de elementos de sustentación, fijación y acodamientos necesarios para su estabilidad y aplicación de líquido desencofrante.

NORMATIVA DE APLICACIÓN.

Ejecución

- **Instrucción de Hormigón Estructural (EHE-08).**
- **NTE-EME. Estructuras de madera: Encofrados.**

CRITERIO DE MEDICIÓN EN PROYECTO.

Superficie medida según documentación gráfica de Proyecto.

CONDICIONES PREVIAS QUE HAN DE CUMPLIRSE ANTES DE LA EJECUCIÓN DE LAS UNIDADES DE OBRA.

DEL SOPORTE.

Antes de proceder a la ejecución de los encofrados hay que asegurarse de que las excavaciones están no sólo abiertas, sino en las condiciones que convenga a las características y dimensiones del encofrado.

PROCESO DE EJECUCIÓN.

FASES DE EJECUCIÓN.

Replanteo. Encofrado lateral con tablones de madera. Desencofrado.

CONDICIONES DE TERMINACIÓN.

Las superficies que vayan a quedar vistas no presentarán imperfecciones.

COMPROBACIÓN EN OBRA DE LAS MEDICIONES EFECTUADAS EN PROYECTO Y ABONO DE LAS MISMAS.

Se medirá la superficie de hormigón en contacto con el encofrado realmente ejecutada según especificaciones de Proyecto.

Unidad de obra CAV010: Viga de atado, HA-25/B/20/IIa fabricado en central y vertido con cubilote, acero UNE-EN 10080 B 500 S, cuantía 60 kg/m³.

MEDIDAS PARA ASEGURAR LA COMPATIBILIDAD ENTRE LOS DIFERENTES PRODUCTOS, ELEMENTOS Y SISTEMAS CONSTRUCTIVOS QUE COMPONEN LA UNIDAD DE OBRA.

Dependiendo de la agresividad del terreno o la presencia de agua con sustancias agresivas, se elegirá el cemento adecuado para la fabricación del hormigón, así como su dosificación y permeabilidad y el espesor de recubrimiento de las armaduras.

CARACTERÍSTICAS TÉCNICAS.

Formación de viga para el atado de la cimentación, realizada con hormigón armado HA-25/B/20/IIa fabricado en central y vertido con cubilote, con una cuantía aproximada de acero UNE-EN 10080 B 500 S de 60 kg/m³.

NORMATIVA DE APLICACIÓN.

Elaboración, transporte y puesta en obra del hormigón **Instrucción de Hormigón Estructural (EHE-08)**.

Ejecución **CTE. DB SE-C Seguridad estructural: Cimientos**.

CRITERIO DE MEDICIÓN EN PROYECTO.

Volumen medido sobre las secciones teóricas de la excavación, según documentación gráfica de Proyecto.

CONDICIONES PREVIAS QUE HAN DE CUMPLIRSE ANTES DE LA EJECUCIÓN DE LAS UNIDADES DE OBRA.

DEL SOPORTE.

Se comprobará la existencia de la capa de hormigón de limpieza, que presentará un plano de apoyo horizontal y una superficie limpia.

AMBIENTALES.

Se suspenderán los trabajos de hormigonado cuando llueva con intensidad, nieve, exista viento excesivo, una temperatura ambiente superior a 40°C o se prevea que dentro de las 48 horas siguientes pueda descender la temperatura ambiente por debajo de los 0°C.

DEL CONTRATISTA.

Dispondrá en obra de una serie de medios, en previsión de que se produzcan cambios bruscos de las condiciones ambientales durante el hormigonado o posterior periodo de fraguado, no pudiendo comenzarse el hormigonado de los diferentes elementos sin la autorización por escrito del Director de Ejecución de la obra.

PROCESO DE EJECUCIÓN.

FASES DE EJECUCIÓN.

Colocación de la armadura con separadores homologados. Vertido y compactación del hormigón. Coronamiento y enrase. Curado del hormigón.

CONDICIONES DE TERMINACIÓN.

El conjunto será monolítico y transmitirá correctamente las cargas al terreno.

CONSERVACIÓN Y MANTENIMIENTO.

Se protegerán y señalizarán las armaduras de espera.

COMPROBACIÓN EN OBRA DE LAS MEDICIONES EFECTUADAS EN PROYECTO Y ABONO DE LAS MISMAS.

Se medirá el volumen teórico ejecutado según especificaciones de Proyecto, sin incluir los incrementos por excesos de excavación no autorizados.

Unidad de obra CNE010: Enano de cimentación, HA-25/B/20/IIa fabricado en central y vertido con cubilote, acero UNE-EN 10080 B 500 S, cuantía 95 kg/m³, encofrado con chapas metálicas.

MEDIDAS PARA ASEGURAR LA COMPATIBILIDAD ENTRE LOS DIFERENTES PRODUCTOS, ELEMENTOS Y SISTEMAS CONSTRUCTIVOS QUE COMPONEN LA UNIDAD DE OBRA.

Dependiendo de la agresividad del terreno o la presencia de agua con sustancias agresivas, se elegirá el cemento adecuado para la fabricación del hormigón, así como su dosificación y permeabilidad y el espesor de recubrimiento de las armaduras.

CARACTERÍSTICAS TÉCNICAS.

Formación de enano de cimentación para soportes, realizado con hormigón armado HA-25/B/20/IIa fabricado en central y vertido con cubilote, con una cuantía aproximada de acero UNE-EN 10080 B 500 S de 95 kg/m³. Incluso p/p de encofrado y desencofrado de los enanos con chapas metálicas.

NORMATIVA DE APLICACIÓN.

Elaboración, transporte y puesta en obra del hormigón **Instrucción de Hormigón Estructural (EHE-08)**.

Encofrado y desencofrado **Instrucción de Hormigón Estructural (EHE-08)**.

CRITERIO DE MEDICIÓN EN PROYECTO.

Volumen medido sobre las secciones teóricas de cálculo, según documentación gráfica de Proyecto.

CONDICIONES PREVIAS QUE HAN DE CUMPLIRSE ANTES DE LA EJECUCIÓN DE LAS UNIDADES DE OBRA.

DEL SOPORTE.

Se comprobará la existencia de las armaduras de espera.

AMBIENTALES.

Se suspenderán los trabajos de hormigonado cuando llueva con intensidad, nieve, exista viento excesivo, una temperatura ambiente superior a 40°C o se prevea que dentro de las 48 horas siguientes pueda descender la temperatura ambiente por debajo de los 0°C.

DEL CONTRATISTA.

Dispondrá en obra de una serie de medios, en previsión de que se produzcan cambios bruscos de las condiciones ambientales durante el hormigonado o posterior periodo de fraguado, no pudiendo comenzarse el hormigonado de los diferentes elementos sin la autorización por escrito del Director de

Ejecución de la obra.

PROCESO DE EJECUCIÓN.

FASES DE EJECUCIÓN.

Replanteo. Colocación de la armadura con separadores homologados. Encofrado. Vertido y compactación del hormigón. Desencofrado. Curado del hormigón.

CONDICIONES DE TERMINACIÓN.

El conjunto será monolítico y transmitirá correctamente las cargas a la cimentación.

CONSERVACIÓN Y MANTENIMIENTO.

Se protegerán y señalizarán las armaduras de espera.

COMPROBACIÓN EN OBRA DE LAS MEDICIONES EFECTUADAS EN PROYECTO Y ABONO DE LAS MISMAS.

Se medirá el volumen teórico ejecutado según especificaciones de Proyecto.

Unidad de obra CVF010b: Vaso de hormigón armado HA-25/B/20/Ila fabricado en central y vertido con cubilote, con 50 kg/m³ de acero UNE-EN 10080 B 500 S, para formación de foso de ascensor enterrado a nivel de la cimentación.

MEDIDAS PARA ASEGURAR LA COMPATIBILIDAD ENTRE LOS DIFERENTES PRODUCTOS, ELEMENTOS Y SISTEMAS CONSTRUCTIVOS QUE COMPONEN LA UNIDAD DE OBRA.

Dependiendo de la agresividad del terreno o la presencia de agua con sustancias agresivas, se elegirá el cemento adecuado para la fabricación del hormigón, así como su dosificación y permeabilidad y el espesor de recubrimiento de las armaduras.

CARACTERÍSTICAS TÉCNICAS.

Formación de foso de ascensor a nivel de las zapatas de cimentación, mediante vaso de hormigón armado HA-25/B/20/Ila fabricado en central y vertido con cubilote, con 50 kg/m³ de acero UNE-EN 10080 B 500 S. Incluso p/p de refuerzos, zunchos de borde, armaduras de espera, encofrado y desencofrado con paneles metálicos recuperables.

CRITERIO DE MEDICIÓN EN PROYECTO.

Volumen medido sobre las secciones teóricas de cálculo, según documentación gráfica de Proyecto.

CONDICIONES PREVIAS QUE HAN DE CUMPLIRSE ANTES DE LA EJECUCIÓN DE LAS UNIDADES DE OBRA.

DEL SOPORTE.

Se comprobará la existencia de la capa de hormigón de limpieza, que presentará un plano de apoyo horizontal y una superficie limpia.

AMBIENTALES.

Se suspenderán los trabajos de hormigonado cuando llueva con intensidad, nieve, exista viento excesivo, una temperatura ambiente superior a 40°C o se prevea que dentro de las 48 horas siguientes pueda descender la temperatura ambiente por debajo de los 0°C.

DEL CONTRATISTA.

Dispondrá en obra de una serie de medios, en previsión de que se produzcan cambios bruscos de las condiciones ambientales durante el hormigonado o posterior periodo de fraguado, no pudiendo comenzarse el hormigonado de los diferentes elementos sin la autorización por escrito del Director de Ejecución de la obra.

PROCESO DE EJECUCIÓN.

FASES DE EJECUCIÓN.

Replanteo y trazado de los elementos. Colocación de separadores y fijación de las armaduras. Vertido y compactación del hormigón. Coronación y enrase con los cimientos. Curado del hormigón.

CONDICIONES DE TERMINACIÓN.

El conjunto será monolítico y transmitirá correctamente las cargas al terreno. La superficie quedará sin imperfecciones.

CONSERVACIÓN Y MANTENIMIENTO.

Se protegerán y señalizarán las armaduras de espera.

COMPROBACIÓN EN OBRA DE LAS MEDICIONES EFECTUADAS EN PROYECTO Y ABONO DE LAS MISMAS.

Se medirá el volumen teórico ejecutado según especificaciones de Proyecto.

2.2.3.- Estructuras

Unidad de obra EHM010: Murete de hormigón armado 1C, H<=3 m, HA-25/B/20/IIa fabricado en central y vertido con cubilote, acero UNE-EN 10080 B 500 S, 50 kg/m³, espesor 30 cm, encofrado metálico, con acabado tipo industrial para revestir.

CARACTERÍSTICAS TÉCNICAS.

Formación de muro de hormigón de 30 cm de espesor medio, encofrado a dos caras y ejecutado en condiciones complejas con encofrado metálico con acabado tipo industrial para revestir; realizado con hormigón armado HA-25/B/20/IIa fabricado en central y vertido con cubilote, con una cuantía aproximada de acero UNE-EN 10080 B 500 S de 50 kg/m³. Encofrado y desencofrado de los muros de hasta 3 m de altura, con paneles metálicos modulares. Incluso p/p de juntas, elementos para paso de instalaciones y sellado de orificios con masilla elástica.

NORMATIVA DE APLICACIÓN.

Elaboración, transporte y puesta en obra del hormigón **Instrucción de Hormigón Estructural (EHE-08)**.

Encofrado y desencofrado **Instrucción de Hormigón Estructural (EHE-08)**.

CRITERIO DE MEDICIÓN EN PROYECTO.

Volumen medido sobre la sección teórica de cálculo, según documentación gráfica de Proyecto, deduciendo los huecos de superficie mayor de 2 m².

CONDICIONES PREVIAS QUE HAN DE CUMPLIRSE ANTES DE LA EJECUCIÓN DE LAS UNIDADES DE OBRA.

DEL SOPORTE.

Se comprobará la existencia de las armaduras de espera en el plano de apoyo del muro, que presentará una superficie horizontal y limpia.

AMBIENTALES.

Se suspenderán los trabajos de hormigonado cuando llueva con intensidad, nieve, exista viento excesivo, una temperatura ambiente superior a 40°C o se prevea que dentro de las 48 horas siguientes pueda descender la temperatura ambiente por debajo de los 0°C.

DEL CONTRATISTA.

Dispondrá en obra de una serie de medios, en previsión de que se produzcan cambios bruscos de las condiciones ambientales durante el hormigonado o posterior periodo de fraguado, no pudiendo comenzarse el hormigonado de los diferentes elementos sin la autorización por escrito del Director de Ejecución de la obra.

PROCESO DE EJECUCIÓN.

FASES DE EJECUCIÓN.

Limpieza y preparación de la superficie de apoyo. Replanteo. Colocación de las armaduras con separadores homologados. Colocación de elementos para paso de instalaciones. Formación de juntas. Encofrado a dos caras del muro. Vertido y compactación del hormigón. Desencofrado. Curado del hormigón. Limpieza de la superficie de coronación del muro. Sellado de orificios. Reparación de defectos superficiales.

CONDICIONES DE TERMINACIÓN.

Se evitará la circulación de vehículos y la colocación de cargas en las proximidades del trasdós del muro, hasta que se ejecute la estructura del edificio.

CONSERVACIÓN Y MANTENIMIENTO.

Se evitará la actuación sobre el elemento de acciones mecánicas no previstas en el cálculo.

COMPROBACIÓN EN OBRA DE LAS MEDICIONES EFECTUADAS EN PROYECTO Y ABONO DE LAS MISMAS.

Se medirá el volumen teórico ejecutado según especificaciones de Proyecto, deduciendo los huecos de superficie mayor de 2 m².

Unidad de obra EHN010: Núcleo de hormigón armado para ascensor, 1C, H<=3 m, HA-25/B/20/IIa fabricado en central y vertido con cubilote, acero UNE-EN 10080 B 500 S, 3,625 kg/m³, espesor 30 cm, encofrado de madera con acabado visto.

CARACTERÍSTICAS TÉCNICAS.

Formación de núcleo de hormigón para ascensor o escalera, de 30 cm de espesor medio, encofrado a dos caras y ejecutado en condiciones complejas con encofrado de madera con acabado visto; realizado con hormigón armado HA-25/B/20/IIa fabricado en central y vertido con cubilote, con una cuantía aproximada de acero UNE-EN 10080 B 500 S de 3,625 kg/m³. Encofrado y desencofrado de los muros de hasta 3 m de altura, con tableros aglomerados hidrófugos de 22 mm de espesor. Incluso p/p de juntas y elementos para paso de instalaciones.

NORMATIVA DE APLICACIÓN.

Elaboración, transporte y puesta en obra del hormigón

– **Instrucción de Hormigón Estructural (EHE-08).**

Encofrado y desencofrado

– **Instrucción de Hormigón Estructural (EHE-08).**

– **NTE-EME. Estructuras de madera: Encofrados.**

CRITERIO DE MEDICIÓN EN PROYECTO.

Volumen medido sobre la sección teórica de cálculo, según documentación gráfica de Proyecto, deduciendo los huecos de superficie mayor de 2 m².

CONDICIONES PREVIAS QUE HAN DE CUMPLIRSE ANTES DE LA EJECUCIÓN DE LAS UNIDADES DE OBRA.

DEL SOPORTE.

Se comprobará la existencia de las armaduras de espera en el plano de apoyo del muro, que presentará una superficie horizontal y limpia.

AMBIENTALES.

Se suspenderán los trabajos de hormigonado cuando llueva con intensidad, nieve, exista viento excesivo, una temperatura ambiente superior a 40°C o se prevea que dentro de las 48 horas siguientes pueda descender la temperatura ambiente por debajo de los 0°C.

DEL CONTRATISTA.

Dispondrá en obra de una serie de medios, en previsión de que se produzcan cambios bruscos de las condiciones ambientales durante el hormigonado o posterior periodo de fraguado, no pudiendo comenzarse el hormigonado de los diferentes elementos sin la autorización por escrito del Director de Ejecución de la obra.

PROCESO DE EJECUCIÓN.

FASES DE EJECUCIÓN.

Replanteo. Colocación de la armadura con separadores homologados. Colocación de elementos para paso de instalaciones. Formación de juntas. Encofrado a dos caras del muro. Vertido y compactación del hormigón. Desencofrado. Curado del hormigón. Resolución de juntas de hormigonado. Limpieza de la superficie de coronación del muro. Reparación de defectos superficiales.

CONDICIONES DE TERMINACIÓN.

Se evitará la circulación de vehículos y la colocación de cargas en las proximidades del trasdós del muro, hasta que se ejecute la estructura del edificio.

CONSERVACIÓN Y MANTENIMIENTO.

Se evitará la actuación sobre el elemento de acciones mecánicas no previstas en el cálculo.

COMPROBACIÓN EN OBRA DE LAS MEDICIONES EFECTUADAS EN PROYECTO Y ABONO DE LAS MISMAS.

Se medirá el volumen teórico ejecutado según especificaciones de Proyecto, deduciendo los huecos de superficie mayor de 2 m².

Unidad de obra EMS010: Soporte de madera aserrada de roble albar, de 30x30 cm de sección y hasta 5 m de longitud, calidad MEG, clase resistente C-18, protección de la madera con clase de penetración P2, trabajada en taller.

MEDIDAS PARA ASEGURAR LA COMPATIBILIDAD ENTRE LOS DIFERENTES PRODUCTOS, ELEMENTOS Y SISTEMAS CONSTRUCTIVOS QUE COMPONEN LA UNIDAD DE OBRA.

Se evitará el contacto directo de la madera con el cemento y la cal.

CARACTERÍSTICAS TÉCNICAS.

Suministro y colocación de soporte de madera aserrada de pino silvestre (*Pinus Sylvestris* L.) España, acabado cepillado, de 14x14 a 20x20 cm de sección y hasta 4 m de longitud, para aplicaciones estructurales, calidad estructural MEG según UNE 56544, clase resistente C-18 según UNE-EN 338 y UNE-EN 1912 y protección frente a agentes bióticos que se corresponde con la clase de penetración P2 (3 mm en las caras laterales de la albura y 40 mm en sentido axial) según UNE-EN 351-1. Incluso cortes, entalladuras para su correcto acoplamiento, nivelación y colocación de los elementos de atado y refuerzo. Trabajado en taller y colocado en obra.

NORMATIVA DE APLICACIÓN.

Ejecución **CTE. DB SE-M Seguridad estructural: Madera.**

CRITERIO DE MEDICIÓN EN PROYECTO.

Volumen medido según documentación gráfica de Proyecto, apoyándose en las mayores dimensiones transversales para aquellas piezas que no tengan escuadrías rectangulares o cuadradas, y la longitud incluyendo las entregas.

CONDICIONES PREVIAS QUE HAN DE CUMPLIRSE ANTES DE LA EJECUCIÓN DE LAS UNIDADES DE OBRA.

DEL SOPORTE.

El contenido de humedad de la madera será el de equilibrio higroscópico antes de su utilización en obra.

PROCESO DE EJECUCIÓN.

FASES DE EJECUCIÓN.

Replanteo y marcado de ejes, en los puntos de apoyo de los soportes. Colocación y fijación provisional del soporte. Aplomado y nivelación. Ejecución de las uniones. Comprobación final del aplomado y de los niveles.

CONDICIONES DE TERMINACIÓN.

El soporte quedará vertical. El acabado superficial será el adecuado para el posterior tratamiento de protección. Las cargas se transmitirán correctamente a la estructura.

CONSERVACIÓN Y MANTENIMIENTO.

Se evitará la actuación sobre el elemento de acciones mecánicas no previstas en el cálculo.

COMPROBACIÓN EN OBRA DE LAS MEDICIONES EFECTUADAS EN PROYECTO Y ABONO DE LAS MISMAS.

Se medirá el volumen realmente ejecutado según especificaciones de Proyecto, apoyándose en las mayores dimensiones transversales para aquellas piezas que no tengan escuadrías rectangulares o cuadradas, incluyendo en la longitud las entregas. Se consideran incluidos todos los elementos integrantes de la estructura señalados en los planos y detalles del Proyecto.

Unidad de obra EMV010: Viga de madera aserrada de roble albar, de 30x50 cm de sección y hasta 8 m de longitud, calidad MEG, clase resistente C-18, protección de la madera con clase de penetración P2, trabajada en taller.

MEDIDAS PARA ASEGURAR LA COMPATIBILIDAD ENTRE LOS DIFERENTES PRODUCTOS, ELEMENTOS Y SISTEMAS CONSTRUCTIVOS QUE COMPONEN LA UNIDAD DE OBRA.

Se evitará el contacto directo de la madera con el cemento y la cal.

CARACTERÍSTICAS TÉCNICAS.

Suministro y colocación de viga de madera aserrada de pino silvestre (*Pinus Sylvestris* L.) España, acabado cepillado, de 10x10 a 15x30 cm de sección y hasta 6 m de longitud, para aplicaciones estructurales, calidad estructural MEG según UNE 56544, clase resistente C-18 según UNE-EN 338 y UNE-EN 1912 y protección frente a agentes bióticos que se corresponde con la clase de penetración P2 (3 mm en las caras laterales de la albura y 40 mm en sentido axial) según UNE-EN 351-1. Incluso cortes, entalladuras para su correcto acoplamiento, nivelación y colocación de los elementos de atado y refuerzo. Trabajada en taller y colocada en obra.

NORMATIVA DE APLICACIÓN.

Ejecución **CTE. DB SE-M Seguridad estructural: Madera.**

CRITERIO DE MEDICIÓN EN PROYECTO.

Volumen medido según documentación gráfica de Proyecto, apoyándose en las mayores dimensiones transversales para aquellas piezas que no tengan escuadrías rectangulares o cuadradas, y la longitud incluyendo las entregas.

CONDICIONES PREVIAS QUE HAN DE CUMPLIRSE ANTES DE LA EJECUCIÓN DE LAS UNIDADES DE OBRA.

DEL SOPORTE.

El contenido de humedad de la madera será el de equilibrio higroscópico antes de su utilización en obra.

PROCESO DE EJECUCIÓN.

FASES DE EJECUCIÓN.

Replanteo y marcado de ejes, en los puntos de apoyo de las vigas. Colocación y fijación provisional de la

viga. Aplomado y nivelación. Ejecución de las uniones. Comprobación final del aplomado y de los niveles.

CONDICIONES DE TERMINACIÓN.

Las cargas se transmitirán correctamente a la estructura. El acabado superficial será el adecuado para el posterior tratamiento de protección.

CONSERVACIÓN Y MANTENIMIENTO.

Se evitará la actuación sobre el elemento de acciones mecánicas no previstas en el cálculo.

COMPROBACIÓN EN OBRA DE LAS MEDICIONES EFECTUADAS EN PROYECTO Y ABONO DE LAS MISMAS.

Se medirá el volumen realmente ejecutado según especificaciones de Proyecto, apoyándose en las mayores dimensiones transversales para aquellas piezas que no tengan escuadrías rectangulares o cuadradas, incluyendo en la longitud las entregas. Se consideran incluidos todos los elementos integrantes de la estructura señalados en los planos y detalles del Proyecto.

Unidad de obra EMV010b: Vigüeta de madera aserrada de roble albar ,14x20 cm de sección y hasta 8 m de longitud, calidad MEG, clase resistente C-18, protección de la madera con clase de penetración P2, trabajada en taller.

CARACTERÍSTICAS TÉCNICAS.

Suministro y colocación de viga de madera aserrada de pino silvestre (*Pinus Sylvestris* L.) España, acabado cepillado, de 10x10 a 15x30 cm de sección y hasta 6 m de longitud, para aplicaciones estructurales, calidad estructural MEG según UNE 56544, clase resistente C-18 según UNE-EN 338 y UNE-EN 1912 y protección frente a agentes bióticos que se corresponde con la clase de penetración P2 (3 mm en las caras laterales de la albura y 40 mm en sentido axial) según UNE-EN 351-1. Incluso cortes, entalladuras para su correcto acoplamiento, nivelación y colocación de los elementos de atado y refuerzo. Trabajada en taller y colocada en obra.

NORMATIVA DE APLICACIÓN.

Ejecución **CTE. DB SE-M Seguridad estructural: Madera.**

EJECUCIÓN, MEDICIÓN Y ABONO.

Como la unidad de obra EMV010

Unidad de obra EMV010c: Brochal e madera aserrada de roble albar, de 25x35cm de sección y hasta 8 m de longitud, calidad MEG, clase resistente C-18, protección de la madera con clase de penetración P2, trabajada en taller.

CARACTERÍSTICAS TÉCNICAS.

Suministro y colocación de viga de madera aserrada de pino silvestre (*Pinus Sylvestris* L.) España, acabado cepillado, de 10x10 a 15x30 cm de sección y hasta 6 m de longitud, para aplicaciones

estructurales, calidad estructural MEG según UNE 56544, clase resistente C-18 según UNE-EN 338 y UNE-EN 1912 y protección frente a agentes bióticos que se corresponde con la clase de penetración P2 (3 mm en las caras laterales de la albura y 40 mm en sentido axial) según UNE-EN 351-1. Incluso cortes, entalladuras para su correcto acoplamiento, nivelación y colocación de los elementos de atado y refuerzo. Trabajada en taller y colocada en obra.

NORMATIVA DE APLICACIÓN.

Ejecución **CTE. DB SE-M Seguridad estructural: Madera.**

EJECUCIÓN, MEDICIÓN Y ABONO.

Como la unidad de obra EMV010

Unidad de obra EMV010d: Zanca lisa de madera de roble albar, de 14x20 cm de sección y hasta 8 m de longitud, calidad MEG, clase resistente C-18, protección de la madera con clase de penetración P2, trabajada en taller.

CARACTERÍSTICAS TÉCNICAS.

Suministro y colocación de viga de madera aserrada de pino silvestre (*Pinus Sylvestris* L.) España, acabado cepillado, de 10x10 a 15x30 cm de sección y hasta 6 m de longitud, para aplicaciones estructurales, calidad estructural MEG según UNE 56544, clase resistente C-18 según UNE-EN 338 y UNE-EN 1912 y protección frente a agentes bióticos que se corresponde con la clase de penetración P2 (3 mm en las caras laterales de la albura y 40 mm en sentido axial) según UNE-EN 351-1. Incluso cortes, entalladuras para su correcto acoplamiento, nivelación y colocación de los elementos de atado y refuerzo. Trabajada en taller y colocada en obra.

NORMATIVA DE APLICACIÓN.

Ejecución **CTE. DB SE-M Seguridad estructural: Madera.**

EJECUCIÓN, MEDICIÓN Y ABONO.

Como la unidad de obra EMV010

Unidad de obra EMV010h: Viga de madera aserrada de roble albar, de 25x35 cm de sección y hasta 8 m de longitud, calidad MEG, clase resistente C-18, protección de la madera con clase de penetración P2, trabajada en taller.

CARACTERÍSTICAS TÉCNICAS.

Suministro y colocación de viga de madera aserrada de pino silvestre (*Pinus Sylvestris* L.) España, acabado cepillado, de 10x10 a 15x30 cm de sección y hasta 6 m de longitud, para aplicaciones estructurales, calidad estructural MEG según UNE 56544, clase resistente C-18 según UNE-EN 338 y UNE-EN 1912 y protección frente a agentes bióticos que se corresponde con la clase de penetración P2 (3 mm en las caras laterales de la albura y 40 mm en sentido axial) según UNE-EN 351-1. Incluso cortes, entalladuras para su correcto acoplamiento, nivelación y colocación de los elementos de atado y refuerzo. Trabajada en taller y colocada en obra.

NORMATIVA DE APLICACIÓN.

Ejecución **CTE. DB SE-M Seguridad estructural: Madera.**

EJECUCIÓN, MEDICIÓN Y ABONO.

Como la unidad de obra EMV010

Unidad de obra EMV010e: Correa de madera aserrada de roble albar, de 12x18 cm de sección y hasta 8 m de longitud, e intereje de 1 m calidad MEG, clase resistente C-18, protección de la madera con clase de penetración P2, trabajada en taller.

CARACTERÍSTICAS TÉCNICAS.

Suministro y colocación de viga de madera aserrada de pino silvestre (*Pinus Sylvestris* L.) España, acabado cepillado, de 10x10 a 15x30 cm de sección y hasta 6 m de longitud, para aplicaciones estructurales, calidad estructural MEG según UNE 56544, clase resistente C-18 según UNE-EN 338 y UNE-EN 1912 y protección frente a agentes bióticos que se corresponde con la clase de penetración P2 (3 mm en las caras laterales de la albura y 40 mm en sentido axial) según UNE-EN 351-1. Incluso cortes, entalladuras para su correcto acoplamiento, nivelación y colocación de los elementos de atado y refuerzo. Trabajada en taller y colocada en obra.

NORMATIVA DE APLICACIÓN.

Ejecución **CTE. DB SE-M Seguridad estructural: Madera.**

EJECUCIÓN, MEDICIÓN Y ABONO.

Como la unidad de obra EMV010

Unidad de obra EMV010f: Canecillo de madera aserrada de roble albar, de 12x18 cm de sección y hasta 8 m de longitud, e intereje de 1 m calidad MEG, clase resistente C-18, protección de la madera con clase de penetración P2, trabajada en taller.

CARACTERÍSTICAS TÉCNICAS.

Suministro y colocación de viga de madera aserrada de pino silvestre (*Pinus Sylvestris* L.) España, acabado cepillado, de 10x10 a 15x30 cm de sección y hasta 6 m de longitud, para aplicaciones estructurales, calidad estructural MEG según UNE 56544, clase resistente C-18 según UNE-EN 338 y UNE-EN 1912 y protección frente a agentes bióticos que se corresponde con la clase de penetración P2 (3 mm en las caras laterales de la albura y 40 mm en sentido axial) según UNE-EN 351-1. Incluso cortes, entalladuras para su correcto acoplamiento, nivelación y colocación de los elementos de atado y refuerzo. Trabajada en taller y colocada en obra.

NORMATIVA DE APLICACIÓN.

Ejecución **CTE. DB SE-M Seguridad estructural: Madera.**

EJECUCIÓN, MEDICIÓN Y ABONO.

Como la unidad de obra EMV010

Unidad de obra EMT020: Entablado visto de tablas machihembradas de madera de roble, de 800x150

mm y 25 mm de espesor, clavadas directamente sobre las viguetas del forjado.

CARACTERÍSTICAS TÉCNICAS.

Suministro y colocación de entablado visto de tablas machihembradas de madera de roble, clavadas directamente sobre las viguetas del forjado, para formación de piso. Incluso p/p de preparación de la madera, replanteo, nivelación, cortes y retaceos, fijación oculta con puntas de acero y formación de huecos.

CRITERIO DE MEDICIÓN EN PROYECTO.

Superficie medida según documentación gráfica de Proyecto, deduciendo los huecos de superficie mayor de 1 m².

CONDICIONES PREVIAS QUE HAN DE CUMPLIRSE ANTES DE LA EJECUCIÓN DE LAS UNIDADES DE OBRA.

DEL SOPORTE.

El contenido de humedad de la madera será el de equilibrio higroscópico antes de su utilización en obra.

PROCESO DE EJECUCIÓN.

FASES DE EJECUCIÓN.

Preparación de la madera. Replanteo de las piezas. Clavado de las piezas al soporte.

CONDICIONES DE TERMINACIÓN.

Las cargas se transmitirán correctamente a la estructura. El acabado superficial será el adecuado para el posterior tratamiento de protección.

CONSERVACIÓN Y MANTENIMIENTO.

Se evitará la actuación sobre el elemento de acciones mecánicas no previstas en el cálculo.

COMPROBACIÓN EN OBRA DE LAS MEDICIONES EFECTUADAS EN PROYECTO Y ABONO DE LAS MISMAS.

Se medirá la superficie realmente ejecutada según especificaciones de Proyecto, deduciendo los huecos de superficie mayor de 1 m².

Unidad de obra EMT020b: Entablado visto de tablas machihembradas de madera de roble, de 800x150 mm y 25 mm de espesor, clavadas directamente sobre las viguetas del forjado.

CARACTERÍSTICAS TÉCNICAS.

Suministro y colocación de entablado visto de tablas machihembradas de madera de roble, clavadas directamente sobre las viguetas del forjado, para formación de piso. Incluso p/p de preparación de la madera, replanteo, nivelación, cortes y retaceos, fijación oculta con puntas de acero y formación de huecos.

EJECUCIÓN, MEDICIÓN Y ABONO.

Como la unidad de obra EMT020

Unidad de obra EWA010: Apoyo elastomérico laminar rectangular, compuesto por láminas de neopreno, sin armar, de 200x200 mm de sección y 30 mm de espesor.

CARACTERÍSTICAS TÉCNICAS.

Suministro y colocación de apoyo elastomérico, sobre base de nivelación (no incluida en este precio), compuesto por láminas de neopreno, sin armar, de 200x200 mm de sección y 30 mm de espesor, tipo F, según UNE-EN 1337-3, para apoyos estructurales elásticos. Incluso p/p de replanteo de ejes.

CRITERIO DE MEDICIÓN EN PROYECTO.

Número de unidades previstas, según documentación gráfica de Proyecto.

CONDICIONES PREVIAS QUE HAN DE CUMPLIRSE ANTES DE LA EJECUCIÓN DE LAS UNIDADES DE OBRA.

DEL SOPORTE.

Se comprobará que la base de nivelación se encuentra debidamente ejecutada, con su superficie de apoyo nivelada, aplomada y libre de cualquier irregularidad que dificulte el contacto entre los diferentes elementos.

PROCESO DE EJECUCIÓN.

FASES DE EJECUCIÓN.

Replanteo de ejes. Colocación de los apoyos.

CONDICIONES DE TERMINACIÓN.

El apoyo quedará exento de grasas, aceites o cualquier material que pueda impedir su buen funcionamiento.

COMPROBACIÓN EN OBRA DE LAS MEDICIONES EFECTUADAS EN PROYECTO Y ABONO DE LAS MISMAS.

Se medirá el número de unidades realmente colocadas según especificaciones de Proyecto.

2.2.4.- Fachadas

Unidad de obra FFW070: Trasdoso autoportante libre sobre cerramiento de fachada realizado con una placa de yeso laminado IDF / UNE-EN 520 - 1200 / 2000 / 15 / borde afinado, Phonique PPH 15 "PLACO", atornillada directamente a una estructura autoportante de perfiles metálicos de acero galvanizado formada por canales R 48 "PLACO" y montantes M 48 "PLACO", con una separación entre montantes de 600 mm y un espesor total de 63 mm.

MEDIDAS PARA ASEGURAR LA COMPATIBILIDAD ENTRE LOS DIFERENTES PRODUCTOS, ELEMENTOS Y SISTEMAS CONSTRUCTIVOS QUE COMPONEN LA UNIDAD DE OBRA.

Todo elemento metálico que esté en contacto con el panel estará protegido contra la corrosión. Las tuberías que discurran entre paneles estarán debidamente aisladas para evitar condensaciones.

CARACTERÍSTICAS TÉCNICAS.

Suministro y montaje de trasdoso autoportante libre sobre cerramiento de fachada de 63 mm de espesor total, compuesto por una placa de yeso laminado IDF / UNE-EN 520 - 1200 / 2000 / 15 / borde afinado, Phonique PPH 15 "PLACO", formada por un alma de yeso de origen natural embutida e íntimamente ligada a dos láminas de cartón fuerte, aditivada para mejorar sus prestaciones acústicas, atornillada directamente a una estructura autoportante de perfiles metálicos de acero galvanizado formada por canales horizontales R 48 "PLACO", sólidamente fijados al suelo y al techo y montantes verticales M 48 "PLACO", con una separación entre montantes de 600 mm. Incluso p/p de replanteo de la perfilería, zonas de paso y huecos; colocación en todo su perímetro de cintas o bandas estancas, en la superficie de apoyo o contacto de la perfilería con los paramentos; anclajes de canales y montantes metálicos; corte y fijación de las placas mediante tornillería; tratamiento de las zonas de paso y huecos; ejecución de ángulos; tratamiento de juntas mediante pasta y cinta de juntas; recibido de las cajas para alojamiento de mecanismos eléctricos y de paso de instalaciones, previo replanteo de su ubicación en las placas y perforación de las mismas y limpieza final. Totalmente terminado y listo para imprimir, pintar o revestir (sin incluir en este precio el aislamiento a colocar entre paneles).

NORMATIVA DE APLICACIÓN.

Ejecución **UNE 102041 IN. Montajes de sistemas de trasdosados con placas de yeso laminado. Definiciones, aplicaciones y recomendaciones.**

CRITERIO DE MEDICIÓN EN PROYECTO.

Superficie medida según documentación gráfica de Proyecto, sin duplicar esquinas ni encuentros, siguiendo los criterios de medición expuestos en la norma UNE 92305: para huecos de superficie mayor o igual a 5 m² e inferior o igual a 8 m², se deducirá la mitad del hueco y para huecos de superficie mayor a 8 m², se deducirá todo el hueco.

CONDICIONES PREVIAS QUE HAN DE CUMPLIRSE ANTES DE LA EJECUCIÓN DE LAS UNIDADES DE OBRA.

DEL SOPORTE.

Antes de iniciar los trabajos de montaje, se comprobará que se encuentran terminados la estructura, los cerramientos y la cubierta del edificio. La superficie horizontal de asiento de las placas debe estar nivelada y el solado, a ser posible, colocado y terminado, salvo cuando el solado pueda resultar dañado durante los trabajos de montaje; en este caso, deberá estar terminada su base de asiento. Los techos de la obra estarán acabados, siendo necesario que la superficie inferior del forjado quede revestida si no se van a realizar falsos techos. Las instalaciones, tanto de fontanería y calefacción como de electricidad,

deberán encontrarse con las tomas de planta en espera, para su distribución posterior por el interior de los tabiques. Los conductos de ventilación y las bajantes estarán colocados.

PROCESO DE EJECUCIÓN.

FASES DE EJECUCIÓN.

Replanteo y trazado en el forjado inferior y en el superior de la perfilería. Colocación de banda de estanqueidad y canales inferiores, sobre solado terminado o base de asiento. Colocación de banda de estanqueidad y canales superiores, bajo forjados. Colocación de los montantes. Colocación de las placas mediante fijaciones mecánicas. Replanteo de las cajas para alojamiento de mecanismos eléctricos y de paso de instalaciones, y posterior perforación de las placas. Tratamiento de las juntas entre placas. Recibido de las cajas para alojamiento de mecanismos eléctricos y de paso de instalaciones.

CONDICIONES DE TERMINACIÓN.

El conjunto será resistente y estable. Quedará plano y aplomado.

CONSERVACIÓN Y MANTENIMIENTO.

Se protegerá frente a golpes. Se evitarán las humedades y la colocación de elementos pesados sobre los paneles.

COMPROBACIÓN EN OBRA DE LAS MEDICIONES EFECTUADAS EN PROYECTO Y ABONO DE LAS MISMAS.

Se medirá la superficie realmente ejecutada según especificaciones de Proyecto, sin duplicar esquinas ni encuentros, siguiendo los criterios de medición expuestos en la norma UNE 92305: para huecos de superficie mayor o igual a 5 m² e inferior o igual a 8 m², se deducirá la mitad del hueco y para huecos de superficie mayor a 8 m², se deducirá todo el hueco.

Unidad de obra FLM010: Panel sándwich aislante, de tablero aglomerado de 10 mmm, poliestinero extruido de 50 mmm y tablero aglomerado hidrofugado de 20 mmm y 1100 mm de ancho, con sistema de fijación oculto.

MEDIDAS PARA ASEGURAR LA COMPATIBILIDAD ENTRE LOS DIFERENTES PRODUCTOS, ELEMENTOS Y SISTEMAS CONSTRUCTIVOS QUE COMPONEN LA UNIDAD DE OBRA.

No se pondrá en contacto directo el acero con otros metales ni con yesos.

CARACTERÍSTICAS TÉCNICAS.

Suministro y montaje de cerramiento de fachada con panel sándwich aislante para fachadas, de 60 mm de espesor y 1100 mm de ancho, formado por dos paramentos de chapa lisa de acero galvanizado, de espesor exterior 0,5 mm y espesor interior 0,5 mm y alma aislante de poliuretano de densidad media 40 kg/m³, con junta diseñada para fijación con tornillos ocultos, remates y accesorios. Incluso replanteo, p/p de mermas, remates, cubrejuntas y accesorios de fijación y estanqueidad. Totalmente montado.

NORMATIVA DE APLICACIÓN.

Ejecución **CTE. DB HE Ahorro de energía.**

CRITERIO DE MEDICIÓN EN PROYECTO.

Superficie medida según documentación gráfica de Proyecto, sin duplicar esquinas ni encuentros, deduciendo los huecos de superficie mayor de 3 m².

CONDICIONES PREVIAS QUE HAN DE CUMPLIRSE ANTES DE LA EJECUCIÓN DE LAS UNIDADES DE OBRA.

DEL SOPORTE.

Se comprobará que la estructura portante presenta aplomado, planeidad y horizontalidad adecuados.

AMBIENTALES.

Se suspenderán los trabajos cuando llueva, nieve o la velocidad del viento sea superior a 50 km/h.

PROCESO DE EJECUCIÓN.

FASES DE EJECUCIÓN.

Replanteo de los paneles. Colocación del remate inferior de la fachada. Colocación de juntas. Colocación y fijación del primer panel. Colocación y fijación del resto de paneles, según el orden indicado. Remates.

CONDICIONES DE TERMINACIÓN.

El conjunto será resistente y estable frente a las acciones, tanto exteriores como provocadas por el propio edificio. La fachada será estanca y tendrá buen aspecto.

CONSERVACIÓN Y MANTENIMIENTO.

Se protegerá durante las operaciones que pudieran ocasionarle manchas o daños mecánicos. Se evitará la actuación sobre el elemento de acciones mecánicas no previstas en el cálculo.

COMPROBACIÓN EN OBRA DE LAS MEDICIONES EFECTUADAS EN PROYECTO Y ABONO DE LAS MISMAS.

Se medirá la superficie realmente ejecutada según especificaciones de Proyecto, sin duplicar esquinas ni encuentros, deduciendo los huecos de superficie mayor de 3 m².

Unidad de obra FCL060d: Carpintería de aluminio, lacado color blanco, para conformado de ventana

de aluminio, abisagrada practicable de apertura hacia el interior, de 128x214 cm,

CARACTERÍSTICAS TÉCNICAS.

Suministro y montaje de carpintería de aluminio, lacado color blanco, con 60 micras de espesor mínimo de película seca, para conformado de ventana de aluminio, abisagrada practicable de apertura hacia el interior, de 130x225 cm, serie media, formada por dos hojas, y con premarco. Espesor y calidad del proceso de lacado garantizado por el sello QUALICOAT. Compuesta por perfiles extrusionados formando marcos y hojas de 1,5 mm de espesor mínimo en perfiles estructurales. Accesorios, herrajes de colgar y apertura, juntas de acristalamiento de EPDM, tornillería de acero inoxidable, elementos de estanqueidad, accesorios y utillajes de mecanizado homologados. Compacto térmico incorporado (monoblock), persiana enrollable de lamas de PVC, con accionamiento manual mediante cinta y recogedor, equipada con todos sus accesorios. Incluso p/p de garras de fijación, sellado perimetral de juntas por medio de un cordón de silicona neutra y ajuste final en obra. Elaborada en taller, con clasificación a la permeabilidad al aire según UNE-EN 12207, clasificación a la estanqueidad al agua según UNE-EN 12208 y clasificación a la resistencia a la carga del viento según UNE-EN 12210. Totalmente montada y probada por la empresa instaladora mediante las correspondientes pruebas de servicio (incluidas en este precio).

NORMATIVA DE APLICACIÓN.

Montaje

- **CTE. DB HS Salubridad.**
- **CTE. DB HE Ahorro de energía.**
- **NTE-FCL. Fachadas: Carpintería de aleaciones ligeras.**
- **NTE-FDP. Fachadas. Defensas: Persianas.**

CRITERIO DE MEDICIÓN EN PROYECTO.

Número de unidades previstas, según documentación gráfica de Proyecto.

CONDICIONES PREVIAS QUE HAN DE CUMPLIRSE ANTES DE LA EJECUCIÓN DE LAS UNIDADES DE OBRA.

DEL SOPORTE.

Se comprobará que la fábrica que va a recibir la carpintería está terminada, a falta de revestimientos.

AMBIENTALES.

Se suspenderán los trabajos cuando llueva, nieve o la velocidad del viento sea superior a 50 km/h.

PROCESO DE EJECUCIÓN.

FASES DE EJECUCIÓN.

Colocación del premarco. Colocación de la carpintería. Ajuste final de las hojas. Sellado de juntas perimetrales. Realización de pruebas de servicio.

CONDICIONES DE TERMINACIÓN.

La unión de la carpintería con la fábrica será sólida. La carpintería quedará totalmente estanca.

PRUEBAS DE SERVICIO.

Funcionamiento de la carpintería.

Normativa de aplicación: NTE-FCL. Fachadas: Carpintería de aleaciones ligeras

CONSERVACIÓN Y MANTENIMIENTO.

Se protegerá frente a golpes y salpicaduras.

COMPROBACIÓN EN OBRA DE LAS MEDICIONES EFECTUADAS EN PROYECTO Y ABONO DE LAS MISMAS.

Se medirá el número de unidades realmente ejecutadas según especificaciones de Proyecto.

Unidad de obra FCL060: Carpintería de aluminio, lacado color blanco, para conformado de ventana de aluminio, abisagrada practicable de apertura hacia el interior, de 108x189 cm.

CARACTERÍSTICAS TÉCNICAS.

Suministro y montaje de carpintería de aluminio, lacado color blanco, con 60 micras de espesor mínimo de película seca, para conformado de ventana de aluminio, abisagrada practicable de apertura hacia el interior, de 110x190 cm, serie media, formada por dos hojas, y con premarco. Espesor y calidad del proceso de lacado garantizado por el sello QUALICOAT. Compuesta por perfiles extrusionados formando marcos y hojas de 1,5 mm de espesor mínimo en perfiles estructurales. Accesorios, herrajes de colgar y apertura, juntas de acristalamiento de EPDM, tornillería de acero inoxidable, elementos de estanqueidad, accesorios y utilajes de mecanizado homologados. Incluso p/p de garras de fijación, sellado perimetral de juntas por medio de un cordón de silicona neutra y ajuste final en obra. Elaborada en taller, con clasificación a la permeabilidad al aire según UNE-EN 12207, clasificación a la estanqueidad al agua según UNE-EN 12208 y clasificación a la resistencia a la carga del viento según UNE-EN 12210. Totalmente montada y probada por la empresa instaladora mediante las correspondientes pruebas de servicio (incluidas en este precio).

NORMATIVA DE APLICACIÓN.

Montaje

- **CTE. DB HS Salubridad.**
- **CTE. DB HE Ahorro de energía.**
- **NTE-FCL. Fachadas: Carpintería de aleaciones ligeras.**

EJECUCIÓN, MEDICIÓN Y ABONO.

Como la unidad de obra FCL060d

Unidad de obra FCL060b: Carpintería de aluminio, lacado color blanco, para conformado de ventana de aluminio, abisagrada practicable de apertura hacia el interior, de 108x223 cm, serie media, formada por dos hojas y con premarco. Compacto térmico incorporado (monoblock), persiana de lamas de PVC, con accionamiento manual mediante cinta y recogedor.

CARACTERÍSTICAS TÉCNICAS.

Suministro y montaje de carpintería de aluminio, lacado color blanco, con 60 micras de espesor mínimo de película seca, para conformado de ventana de aluminio, abisagrada practicable de apertura hacia el interior, de 110x225 cm, serie media, formada por dos hojas, y con premarco. Espesor y calidad del proceso de lacado garantizado por el sello QUALICOAT. Compuesta por perfiles extrusionados formando marcos y hojas de 1,5 mm de espesor mínimo en perfiles estructurales. Accesorios, herrajes de colgar y apertura, juntas de acristalamiento de EPDM, tornillería de acero inoxidable, elementos de estanqueidad, accesorios y utillajes de mecanizado homologados. Compacto térmico incorporado (monoblock), persiana enrollable de lamas de PVC, con accionamiento manual mediante cinta y recogedor, equipada con todos sus accesorios. Incluso p/p de garras de fijación, sellado perimetral de juntas por medio de un cordón de silicona neutra y ajuste final en obra. Elaborada en taller, con clasificación a la permeabilidad al aire según UNE-EN 12207, clasificación a la estanqueidad al agua según UNE-EN 12208 y clasificación a la resistencia a la carga del viento según UNE-EN 12210. Totalmente montada y probada por la empresa instaladora mediante las correspondientes pruebas de servicio (incluidas en este precio).

NORMATIVA DE APLICACIÓN.

Montaje

- **CTE. DB HS Salubridad.**
- **CTE. DB HE Ahorro de energía.**
- **NTE-FCL. Fachadas: Carpintería de aleaciones ligeras.**
- **NTE-FDP. Fachadas. Defensas: Persianas.**

EJECUCIÓN, MEDICIÓN Y ABONO.

Como la unidad de obra FCL060d

Unidad de obra FCL060f: Carpintería de aluminio, lacado color blanco, para conformado de ventana de aluminio, abisagrada practicable de apertura hacia el interior, de 106x227 cm, serie media, formada por dos hojas y con premarco. Compacto térmico incorporado (monoblock), persiana de lamas de PVC, con accionamiento manual mediante cinta y recogedor.

CARACTERÍSTICAS TÉCNICAS.

Suministro y montaje de carpintería de aluminio, lacado color blanco, con 60 micras de espesor mínimo de película seca, para conformado de ventana de aluminio, abisagrada practicable de apertura hacia el interior, de 105x225 cm, serie media, formada por dos hojas, y con premarco. Espesor y calidad del proceso de lacado garantizado por el sello QUALICOAT. Compuesta por perfiles extrusionados formando marcos y hojas de 1,5 mm de espesor mínimo en perfiles estructurales. Accesorios, herrajes de colgar y apertura, juntas de acristalamiento de EPDM, tornillería de acero inoxidable, elementos de estanqueidad, accesorios y utillajes de mecanizado homologados. Compacto térmico incorporado (monoblock), persiana enrollable de lamas de PVC, con accionamiento manual mediante cinta y

recogedor, equipada con todos sus accesorios. Incluso p/p de garras de fijación, sellado perimetral de juntas por medio de un cordón de silicona neutra y ajuste final en obra. Elaborada en taller, con clasificación a la permeabilidad al aire según UNE-EN 12207, clasificación a la estanqueidad al agua según UNE-EN 12208 y clasificación a la resistencia a la carga del viento según UNE-EN 12210. Totalmente montada y probada por la empresa instaladora mediante las correspondientes pruebas de servicio (incluidas en este precio).

NORMATIVA DE APLICACIÓN.

Montaje

- **CTE. DB HS Salubridad.**
- **CTE. DB HE Ahorro de energía.**
- **NTE-FCL. Fachadas: Carpintería de aleaciones ligeras.**
- **NTE-FDP. Fachadas. Defensas: Persianas.**

EJECUCIÓN, MEDICIÓN Y ABONO.

Como la unidad de obra FCL060d

Unidad de obra FCL060e: Carpintería de aluminio, lacado color blanco, para conformado de ventana de aluminio, abisagrada practicable de apertura hacia el interior, de 106x118 cm, serie media, formada por dos hojas y con premarco. Compacto térmico incorporado (monoblock), persiana de lamas de PVC, con accionamiento manual mediante cinta y recogedor.

CARACTERÍSTICAS TÉCNICAS.

Suministro y montaje de carpintería de aluminio, lacado color blanco, con 60 micras de espesor mínimo de película seca, para conformado de ventana de aluminio, abisagrada practicable de apertura hacia el interior, de 105x120 cm, serie media, formada por dos hojas, y con premarco. Espesor y calidad del proceso de lacado garantizado por el sello QUALICOAT. Compuesta por perfiles extrusionados formando marcos y hojas de 1,5 mm de espesor mínimo en perfiles estructurales. Accesorios, herrajes de colgar y apertura, juntas de acristalamiento de EPDM, tornillería de acero inoxidable, elementos de estanqueidad, accesorios y utillajes de mecanizado homologados. Compacto térmico incorporado (monoblock), persiana enrollable de lamas de PVC, con accionamiento manual mediante cinta y recogedor, equipada con todos sus accesorios. Incluso p/p de garras de fijación, sellado perimetral de juntas por medio de un cordón de silicona neutra y ajuste final en obra. Elaborada en taller, con clasificación a la permeabilidad al aire según UNE-EN 12207, clasificación a la estanqueidad al agua según UNE-EN 12208 y clasificación a la resistencia a la carga del viento según UNE-EN 12210. Totalmente montada y probada por la empresa instaladora mediante las correspondientes pruebas de servicio (incluidas en este precio).

NORMATIVA DE APLICACIÓN.

Montaje

- **CTE. DB HS Salubridad.**
- **CTE. DB HE Ahorro de energía.**
- **NTE-FCL. Fachadas: Carpintería de aleaciones ligeras.**
- **NTE-FDP. Fachadas. Defensas: Persianas.**

EJECUCIÓN, MEDICIÓN Y ABONO.

Como la unidad de obra FCL060d

Unidad de obra FCL060g: Carpintería de aluminio, lacado color blanco, para conformado de ventana de aluminio, abisagrada practicable de apertura hacia el interior, de 123x227 cm, serie media, formada por dos hojas y con premarco. Compacto térmico incorporado (monoblock), persiana de lamas de PVC, con accionamiento manual mediante cinta y recogedor.

CARACTERÍSTICAS TÉCNICAS.

Suministro y montaje de carpintería de aluminio, lacado color blanco, con 60 micras de espesor mínimo de película seca, para conformado de ventana de aluminio, abisagrada practicable de apertura hacia el interior, de 125x225 cm, serie media, formada por dos hojas, y con premarco. Espesor y calidad del proceso de lacado garantizado por el sello QUALICOAT. Compuesta por perfiles extrusionados formando marcos y hojas de 1,5 mm de espesor mínimo en perfiles estructurales. Accesorios, herrajes de colgar y apertura, juntas de acristalamiento de EPDM, tornillería de acero inoxidable, elementos de estanqueidad, accesorios y utillajes de mecanizado homologados. Compacto térmico incorporado (monoblock), persiana enrollable de lamas de PVC, con accionamiento manual mediante cinta y recogedor, equipada con todos sus accesorios. Incluso p/p de garras de fijación, sellado perimetral de juntas por medio de un cordón de silicona neutra y ajuste final en obra. Elaborada en taller, con clasificación a la permeabilidad al aire según UNE-EN 12207, clasificación a la estanqueidad al agua según UNE-EN 12208 y clasificación a la resistencia a la carga del viento según UNE-EN 12210. Totalmente montada y probada por la empresa instaladora mediante las correspondientes pruebas de servicio (incluidas en este precio).

NORMATIVA DE APLICACIÓN.

Montaje

- **CTE. DB HS Salubridad.**
- **CTE. DB HE Ahorro de energía.**
- **NTE-FCL. Fachadas: Carpintería de aleaciones ligeras.**
- **NTE-FDP. Fachadas. Defensas: Persianas.**

EJECUCIÓN, MEDICIÓN Y ABONO.

Como la unidad de obra FCL060d

Unidad de obra FCL060c: Carpintería de aluminio, lacado color verde, para conformado de fijo de aluminio, de 154x244 cm, serie básica, formada por una hoja y con premarco. Compacto térmico incorporado (monoblock), persiana de lamas de PVC, con accionamiento manual mediante cinta y recogedor.

CARACTERÍSTICAS TÉCNICAS.

Suministro y montaje de carpintería de aluminio, lacado color blanco, con 60 micras de espesor mínimo de película seca, para conformado de fijo de aluminio, de 150x245 cm, serie básica, formada por una hoja, y con premarco. Espesor y calidad del proceso de lacado garantizado por el sello QUALICOAT. Compuesta por perfiles extrusionados formando marcos y hojas de 1,5 mm de espesor mínimo en perfiles estructurales. Accesorios, herrajes de colgar y apertura, juntas de acristalamiento de EPDM,

tornillería de acero inoxidable, elementos de estanqueidad, accesorios y utillajes de mecanizado homologados. Compacto térmico incorporado (monoblock), persiana enrollable de lamas de PVC, con accionamiento manual mediante cinta y recogedor, equipada con todos sus accesorios. Incluso p/p de garras de fijación, sellado perimetral de juntas por medio de un cordón de silicona neutra y ajuste final en obra. Elaborada en taller, con clasificación a la permeabilidad al aire según UNE-EN 12207, clasificación a la estanqueidad al agua según UNE-EN 12208 y clasificación a la resistencia a la carga del viento según UNE-EN 12210. Totalmente montada y probada.

NORMATIVA DE APLICACIÓN.

Montaje

- **CTE. DB HS Salubridad.**
- **CTE. DB HE Ahorro de energía.**
- **NTE-FCL. Fachadas: Carpintería de aleaciones ligeras.**
- **NTE-FDP. Fachadas. Defensas: Persianas.**

CRITERIO DE MEDICIÓN EN PROYECTO.

Número de unidades previstas, según documentación gráfica de Proyecto.

CONDICIONES PREVIAS QUE HAN DE CUMPLIRSE ANTES DE LA EJECUCIÓN DE LAS UNIDADES DE OBRA.

DEL SOPORTE.

Se comprobará que la fábrica que va a recibir la carpintería está terminada, a falta de revestimientos.

AMBIENTALES.

Se suspenderán los trabajos cuando llueva, nieve o la velocidad del viento sea superior a 50 km/h.

PROCESO DE EJECUCIÓN.

FASES DE EJECUCIÓN.

Colocación del premarco. Colocación de la carpintería. Ajuste final de la hoja. Sellado de juntas perimetrales.

CONDICIONES DE TERMINACIÓN.

La unión de la carpintería con la fábrica será sólida. La carpintería quedará totalmente estanca.

CONSERVACIÓN Y MANTENIMIENTO.

Se protegerá frente a golpes y salpicaduras.

COMPROBACIÓN EN OBRA DE LAS MEDICIONES EFECTUADAS EN PROYECTO Y ABONO DE LAS MISMAS.

Se medirá el número de unidades realmente ejecutadas según especificaciones de Proyecto.

Unidad de obra FCM020: Puerta exterior en madera de roble lacada en verde, de 128x264 cm.

CARACTERÍSTICAS TÉCNICAS.

Suministro y montaje de carpintería exterior en madera de roble para pintar, de 128x264 cm, para ventanas y/o balconeras de hojas practicables con persiana de madera de roble para barnizar con torno manual; precerco de pino país de 70x35 mm, tapajuntas interiores macizos de 70x15 mm; herrajes de colgar y de cierre de latón. Totalmente montada y probada por la empresa instaladora mediante las correspondientes pruebas de servicio (incluidas en este precio).

NORMATIVA DE APLICACIÓN.

Montaje

- **CTE. DB HS Salubridad.**
- **CTE. DB HE Ahorro de energía.**
- **NTE-FCM. Fachadas: Carpintería de madera.**

CRITERIO DE MEDICIÓN EN PROYECTO.

Número de unidades previstas, según documentación gráfica de Proyecto.

CONDICIONES PREVIAS QUE HAN DE CUMPLIRSE ANTES DE LA EJECUCIÓN DE LAS UNIDADES DE OBRA.

DEL SOPORTE.

Se comprobará que la fábrica que va a recibir la carpintería está terminada, a falta de revestimientos.

AMBIENTALES.

Se suspenderán los trabajos cuando llueva, nieve o la velocidad del viento sea superior a 50 km/h.

PROCESO DE EJECUCIÓN.

FASES DE EJECUCIÓN.

Colocación del precerco. Replanteo y formación de cajeadado en el perímetro del hueco para alojar los elementos de fijación del marco. Presentación, acuñado, aplomado y nivelación del marco. Relleno con mortero o atornillado de los elementos de fijación del marco. Retirada de cuñas una vez fraguado el mortero. Ajuste final de las hojas. Sellado de juntas perimetrales. Colocación de tapajuntas. Colocación de accesorios. Realización de pruebas de servicio.

CONDICIONES DE TERMINACIÓN.

La unión de la carpintería con la fábrica será sólida. La carpintería quedará totalmente estanca.

PRUEBAS DE SERVICIO.

Funcionamiento de la carpintería.

Normativa de aplicación: NTE-FCM. Fachadas: Carpintería de madera

CONSERVACIÓN Y MANTENIMIENTO.

Se protegerá frente a golpes y salpicaduras.

COMPROBACIÓN EN OBRA DE LAS MEDICIONES EFECTUADAS EN PROYECTO Y ABONO DE LAS MISMAS.

Se medirá el número de unidades realmente ejecutadas según especificaciones de Proyecto.

Unidad de obra FCN010: Ventana de cubierta, con apertura giratoria de accionamiento manual mediante barra de maniobra, de 94x140 cm, en tejado ondulado de teja, fibrocemento o materiales similares.

CARACTERÍSTICAS TÉCNICAS.

Suministro y montaje de ventana de cubierta, con apertura giratoria de accionamiento manual mediante barra de maniobra, de 94x140 cm, realizada en madera de pino, acabado barnizado, con acristalamiento aislante (vidrio interior de 4 mm de baja emisividad, cámara de aire rellena de gas argón de 16 mm y vidrio exterior de 4 mm), en tejado ondulado de teja, fibrocemento o materiales similares, con pendientes de 15° a 90°; con cerco de estanqueidad de aluminio, color gris, para material de cubierta ondulado. Totalmente montada y probada por la empresa instaladora mediante las correspondientes pruebas de servicio (incluidas en este precio).

CRITERIO DE MEDICIÓN EN PROYECTO.

Número de unidades previstas, según documentación gráfica de Proyecto.

CONDICIONES PREVIAS QUE HAN DE CUMPLIRSE ANTES DE LA EJECUCIÓN DE LAS UNIDADES DE OBRA.

DEL SOPORTE.

Se comprobará que la cubierta está en fase de impermeabilización.

AMBIENTALES.

Se suspenderán los trabajos cuando llueva, nieve o la velocidad del viento sea superior a 50 km/h.

PROCESO DE EJECUCIÓN.

FASES DE EJECUCIÓN.

Replanteo. Presentación, aplomado y nivelación del marco. Atornillado de los elementos de fijación del marco. Sellado de juntas perimetrales. Colocación de tapajuntas. Colocación de accesorios. Realización de pruebas de servicio.

CONDICIONES DE TERMINACIÓN.

La ventana será totalmente estanca al agua y resistirá la acción destructiva de los agentes atmosféricos.

PRUEBAS DE SERVICIO.

Funcionamiento de la carpintería.

Normativa de aplicación: NTE-FCM. Fachadas: Carpintería de madera

CONSERVACIÓN Y MANTENIMIENTO.

Se protegerá frente a golpes y salpicaduras.

COMPROBACIÓN EN OBRA DE LAS MEDICIONES EFECTUADAS EN PROYECTO Y ABONO DE LAS MISMAS.

Se medirá el número de unidades realmente ejecutadas según especificaciones de Proyecto.

Unidad de obra FCN010b: Ventana de cubierta, con apertura giratoria de accionamiento manual mediante barra de maniobra, de 94x118 cm, en tejado ondulado de teja, fibrocemento o materiales similares.

CARACTERÍSTICAS TÉCNICAS.

Suministro y montaje de ventana de cubierta, con apertura giratoria de accionamiento manual mediante barra de maniobra, de 94x118 cm, realizada en madera de pino, acabado barnizado, con acristalamiento aislante (vidrio interior de 4 mm de baja emisividad, cámara de aire rellena de gas argón de 16 mm y vidrio exterior de 4 mm), en tejado ondulado de teja, fibrocemento o materiales similares, con pendientes de 15° a 90°; con cerco de estanqueidad de aluminio, color gris, para material de cubierta ondulado. Totalmente montada y probada por la empresa instaladora mediante las correspondientes pruebas de servicio (incluidas en este precio).

EJECUCIÓN, MEDICIÓN Y ABONO.

Como la unidad de obra FCN010

Unidad de obra FVC010: Doble acristalamiento 6/6/8, con calzos y sellado continuo.

CARACTERÍSTICAS TÉCNICAS.

Doble acristalamiento Aislaglas "UNIÓN VIDRIERA ARAGONESA", conjunto formado por vidrio exterior Float incoloro de 6 mm, cámara de aire deshidratada con perfil separador de aluminio y doble sellado perimetral, de 6 mm, y vidrio interior Float incoloro de 8 mm de espesor, fijada sobre carpintería con acuñado mediante calzos de apoyo perimetrales y laterales, sellado en frío con silicona Sikasil WS-305-N "SIKA", compatible con el material soporte. Incluso cortes del vidrio y colocación de junquillos.

NORMATIVA DE APLICACIÓN.

Ejecución NTE-FVE. Fachadas: Vidrios especiales.

CRITERIO DE MEDICIÓN EN PROYECTO.

Superficie de carpintería a acristalar, según documentación gráfica de Proyecto, incluyendo en cada hoja vidriera las dimensiones del bastidor.

CONDICIONES PREVIAS QUE HAN DE CUMPLIRSE ANTES DE LA EJECUCIÓN DE LAS UNIDADES DE OBRA.

DEL SOPORTE.

Se comprobará que la carpintería está completamente montada y fijada al elemento soporte. Se comprobará la ausencia de cualquier tipo de materia en los galces de la carpintería.

PROCESO DE EJECUCIÓN.

FASES DE EJECUCIÓN.

Colocación, calzado, montaje y ajuste en la carpintería. Sellado final de estanqueidad.

CONDICIONES DE TERMINACIÓN.

El acristalamiento quedará estanco. La sujeción de la hoja de vidrio al bastidor será correcta.

COMPROBACIÓN EN OBRA DE LAS MEDICIONES EFECTUADAS EN PROYECTO Y ABONO DE LAS MISMAS.

Se medirá la superficie realmente ejecutada según especificaciones de Proyecto, sumando, para cada una de las piezas, la superficie resultante de redondear por exceso cada una de sus aristas a múltiplos de 30 mm.

2.2.5.- Particiones

Unidad de obra PEH010: Puerta de entrada de 203x82,5x4 cm, hoja de tablero aglomerado directo, de

pino país, con moldura provenzal.

CARACTERÍSTICAS TÉCNICAS.

Suministro y colocación de puerta de entrada a la vivienda de 203x82,5x4 cm, hoja de tablero aglomerado directo, barnizada en taller, de pino país, con moldura provenzal; precerco de pino país de 130x40 mm; galces de MDF rechapado de pino país de 130x20 mm; tapajuntas de MDF rechapado de pino país de 70x10 mm en ambas caras. Incluso herrajes de colgar, cierre y manivela sobre escudo largo de latón negro brillo, serie básica. Ajuste de la hoja, fijación de los herrajes y ajuste final. Totalmente montada y probada por la empresa instaladora mediante las correspondientes pruebas de servicio (incluidas en este precio).

NORMATIVA DE APLICACIÓN.

Montaje NTE-PPM. Particiones: Puertas de madera.

CRITERIO DE MEDICIÓN EN PROYECTO.

Número de unidades previstas, según documentación gráfica de Proyecto.

CONDICIONES PREVIAS QUE HAN DE CUMPLIRSE ANTES DE LA EJECUCIÓN DE LAS UNIDADES DE OBRA.

DEL SOPORTE.

Se comprobará que las dimensiones del hueco y del cerco, así como el sentido de apertura, se corresponden con los de Proyecto.

PROCESO DE EJECUCIÓN.

FASES DE EJECUCIÓN.

Colocación de los herrajes de colgar. Colocación de la hoja. Colocación de los herrajes de cierre. Colocación de accesorios. Realización de pruebas de servicio.

CONDICIONES DE TERMINACIÓN.

Solidez del conjunto. Aplomado y ajuste de las hojas.

PRUEBAS DE SERVICIO.

Funcionamiento de puertas.

Normativa de aplicación: NTE-PPM. Particiones: Puertas de madera

CONSERVACIÓN Y MANTENIMIENTO.

Se protegerá frente a golpes y salpicaduras.

COMPROBACIÓN EN OBRA DE LAS MEDICIONES EFECTUADAS EN PROYECTO Y ABONO DE LAS MISMAS.

Se medirá el número de unidades realmente ejecutadas según especificaciones de Proyecto.

Unidad de obra PPM010d: Puerta de paso ciega, de una hoja de 203x82,5x3,5 cm, de tablero aglomerado directo de pino país.

CARACTERÍSTICAS TÉCNICAS.

Suministro y colocación de puerta de paso ciega, de una hoja de 203x82,5x3,5 cm, de tablero aglomerado directo, barnizada en taller, de pino país, modelo con moldura recta; precerco de pino país de 160x35 mm; galces de MDF, con rechapado de madera, de pino país de 160x20 mm; tapajuntas de MDF, con rechapado de madera, de pino país de 70x10 mm en ambas caras. Incluso herrajes de colgar, cierre y manivela sobre escudo largo de latón negro brillo, serie básica. Ajuste de la hoja, fijación de los herrajes y ajuste final. Totalmente montada y probada por la empresa instaladora mediante las correspondientes pruebas de servicio (incluidas en este precio).

NORMATIVA DE APLICACIÓN.

Montaje NTE-PPM. Particiones: Puertas de madera.

CRITERIO DE MEDICIÓN EN PROYECTO.

Número de unidades previstas, según documentación gráfica de Proyecto.

CONDICIONES PREVIAS QUE HAN DE CUMPLIRSE ANTES DE LA EJECUCIÓN DE LAS UNIDADES DE OBRA.

DEL SOPORTE.

Se comprobará que están colocados los precercos de madera en la tabiquería interior. Se comprobará que las dimensiones del hueco y del precerco, así como el sentido de apertura, se corresponden con los de Proyecto.

PROCESO DE EJECUCIÓN.

FASES DE EJECUCIÓN.

Colocación de los herrajes de colgar. Colocación de la hoja. Colocación de los herrajes de cierre. Colocación de accesorios. Realización de pruebas de servicio.

CONDICIONES DE TERMINACIÓN.

El conjunto será sólido. Las hojas quedarán aplomadas y ajustadas.

PRUEBAS DE SERVICIO.

Funcionamiento de puertas.

Normativa de aplicación: NTE-PPM. Particiones: Puertas de madera

CONSERVACIÓN Y MANTENIMIENTO.

Se protegerá frente a golpes y salpicaduras.

COMPROBACIÓN EN OBRA DE LAS MEDICIONES EFECTUADAS EN PROYECTO Y ABONO DE LAS MISMAS.

Se medirá el número de unidades realmente ejecutadas según especificaciones de Proyecto.

Unidad de obra PPM010e: Puerta de armario corredera para armazón metálico, ciega, de dos hojas de 250x103,5x3,5 cm, de tablero aglomerado directo.

CARACTERÍSTICAS TÉCNICAS.

Suministro y colocación de puerta de paso corredera para armazón metálico, ciega, de dos hojas de 203x82,5x3,5 cm, de tablero aglomerado directo, barnizada en taller, de pino país, modelo con moldura recta; precerco y armazón metálico no incluidos; galces de MDF, con rechapado de madera, de pino país de 90x20 mm; tapajuntas de MDF, con rechapado de madera, de pino país de 70x10 mm en ambas caras. Incluso herrajes de colgar, cierre y tirador con manecilla para cierre de aluminio, serie básica. Ajuste de la hoja, fijación de los herrajes y ajuste final. Totalmente montada y probada por la empresa instaladora mediante las correspondientes pruebas de servicio (incluidas en este precio).

NORMATIVA DE APLICACIÓN.

Montaje NTE-PPM. Particiones: Puertas de madera.

CRITERIO DE MEDICIÓN EN PROYECTO.

Número de unidades previstas, según documentación gráfica de Proyecto.

CONDICIONES PREVIAS QUE HAN DE CUMPLIRSE ANTES DE LA EJECUCIÓN DE LAS UNIDADES DE OBRA.

DEL SOPORTE.

Se comprobará que están colocados los precercos de madera en la tabiquería interior. Se comprobará que las dimensiones del hueco y del precerco, así como el sentido de apertura, se corresponden con los de Proyecto.

PROCESO DE EJECUCIÓN.

FASES DE EJECUCIÓN.

Colocación de los herrajes de colgar y guías. Colocación de la hoja. Colocación de los herrajes de cierre. Colocación de accesorios. Realización de pruebas de servicio.

CONDICIONES DE TERMINACIÓN.

El conjunto será sólido. Las hojas quedarán aplomadas y ajustadas.

PRUEBAS DE SERVICIO.

Funcionamiento de puertas.

Normativa de aplicación: NTE-PPM. Particiones: Puertas de madera

CONSERVACIÓN Y MANTENIMIENTO.

Se protegerá frente a golpes y salpicaduras.

COMPROBACIÓN EN OBRA DE LAS MEDICIONES EFECTUADAS EN PROYECTO Y ABONO DE LAS MISMAS.

Se medirá el número de unidades realmente ejecutadas según especificaciones de Proyecto.

Unidad de obra PPM010f: Puerta de armario corredera para armazón metálico, ciega, de dos hojas de 250x89x3,5 cm, de tablero aglomerado directo, barnizada en taller, de pino país, modelo con moldura recta; precerco y armazón metálico no incluidos; galces de MDF, con rechapado de madera, de pino país de 90x20 mm; tapajuntas de MDF, con rechapado de madera, de pino país de 70x10 mm.

CARACTERÍSTICAS TÉCNICAS.

Suministro y colocación de puerta de paso corredera para armazón metálico, ciega, de dos hojas de 203x72,5x3,5 cm, de tablero aglomerado directo, barnizada en taller, de pino país, modelo con moldura recta; precerco y armazón metálico no incluidos; galces de MDF, con rechapado de madera, de pino país de 90x20 mm; tapajuntas de MDF, con rechapado de madera, de pino país de 70x10 mm en ambas caras. Incluso herrajes de colgar, cierre y tirador con manecilla para cierre de aluminio, serie básica. Ajuste de la hoja, fijación de los herrajes y ajuste final. Totalmente montada y probada por la empresa instaladora mediante las correspondientes pruebas de servicio (incluidas en este precio).

NORMATIVA DE APLICACIÓN.

Montaje NTE-PPM. Particiones: Puertas de madera.

EJECUCIÓN, MEDICIÓN Y ABONO.

Como la unidad de obra PPM010e

Unidad de obra PPM020: Estructura para puerta corredera de dos hojas colocada en pared para revestir con enfoscado de mortero o yeso, con un espesor total, incluido el acabado, de 15 cm, compuesta por un armazón metálico de chapa grecada, preparado para alojar una hoja de puerta de espesor máximo 5,5 cm, y una malla metálica.

CARACTERÍSTICAS TÉCNICAS.

Suministro y colocación de estructura para puerta corredera de dos hojas colocada en pared para revestir con enfoscado de mortero o yeso, con un espesor total, incluido el acabado, de 10,5 cm, compuesta por un armazón metálico de chapa grecada, preparado para alojar una hoja de puerta de espesor máximo 5,5 cm, y una malla metálica, de mayor altura y anchura que el armazón, para mejorar la unión de la estructura a la pared. Totalmente montado.

CRITERIO DE MEDICIÓN EN PROYECTO.

Número de unidades previstas, según documentación gráfica de Proyecto.

CONDICIONES PREVIAS QUE HAN DE CUMPLIRSE ANTES DE LA EJECUCIÓN DE LAS UNIDADES DE OBRA.

DEL SOPORTE.

Se comprobará que las dimensiones del hueco y del armazón se corresponden con las de Proyecto.

PROCESO DE EJECUCIÓN.

FASES DE EJECUCIÓN.

Colocación del armazón con los distanciadores en sus alojamientos. Nivelación y fijación a la pared con pelladas de mortero o yeso. Fijación sobre el pavimento mediante atornillado. Rejuntado. Colocación de la malla metálica. Fijación de la malla al armazón mediante clips.

CONDICIONES DE TERMINACIÓN.

El conjunto será sólido y estable.

CONSERVACIÓN Y MANTENIMIENTO.

Se protegerá frente a golpes y salpicaduras.

COMPROBACIÓN EN OBRA DE LAS MEDICIONES EFECTUADAS EN PROYECTO Y ABONO DE LAS MISMAS.

Se medirá el número de unidades realmente ejecutadas según especificaciones de Proyecto.

Unidad de obra PTZ010d: Hoja de partición interior de 6 cm de espesor de fábrica, de ladrillo cerámico hueco doble (, para revestir, 24x11,5x6 cm, recibida con mortero de cemento M-5.

CARACTERÍSTICAS TÉCNICAS.

Formación de hoja de partición interior de 6 cm de espesor de fábrica, de ladrillo cerámico hueco (borgoña), para revestir, 24x11,5x6 cm, recibida con mortero de cemento M-5. Incluso p/p de replanteo, nivelación y aplomado, recibido de cercos y precercos, mermas, roturas, enjarjes, mochetas y limpieza.

NORMATIVA DE APLICACIÓN.

Ejecución

- CTE. DB HE Ahorro de energía.
- CTE. DB HR Protección frente al ruido.
- NTE-PTL. Particiones: Tabiques de ladrillo.

CRITERIO DE MEDICIÓN EN PROYECTO.

Superficie medida según documentación gráfica de Proyecto, sin duplicar esquinas ni encuentros, deduciendo los huecos de superficie mayor de 3 m².

CONDICIONES PREVIAS QUE HAN DE CUMPLIRSE ANTES DE LA EJECUCIÓN DE LAS UNIDADES DE OBRA.

DEL SOPORTE.

Se comprobará que se ha terminado la ejecución completa de la estructura, y que se dispone en obra de los cercos y precercos de puertas y armarios.

AMBIENTALES.

Se suspenderán los trabajos cuando la temperatura ambiente sea inferior a 5°C o superior a 40°C, llueva, nieve o la velocidad del viento sea superior a 50 km/h.

PROCESO DE EJECUCIÓN.

FASES DE EJECUCIÓN.

Replanteo y trazado en el forjado de los tabiques a realizar. Colocación y aplomado de miras de referencia. Colocación, aplomado y nivelación de cercos y precercos de puertas y armarios. Recibido a la obra de los elementos de fijación de cercos y precercos. Tendido de hilos entre miras. Colocación de las piezas por hiladas a nivel. Recibido a la obra de los elementos de fijación de cercos y precercos. Encuentros de la fábrica con fachadas, soportes y tabiques. Encuentro de la fábrica con el forjado superior.

CONDICIONES DE TERMINACIÓN.

La fábrica quedará monolítica, estable frente a esfuerzos horizontales, plana y aplomada. Tendrá una composición uniforme en toda su altura y buen aspecto.

CONSERVACIÓN Y MANTENIMIENTO.

Se protegerá la obra recién ejecutada frente al agua de lluvia. Se evitará la actuación sobre el elemento de acciones mecánicas no previstas en el cálculo.

COMPROBACIÓN EN OBRA DE LAS MEDICIONES EFECTUADAS EN PROYECTO Y ABONO DE LAS MISMAS.

Se medirá la superficie realmente ejecutada según especificaciones de Proyecto, sin duplicar esquinas ni encuentros, deduciendo los huecos de superficie mayor de 3 m².

Unidad de obra PTZ010e: Hoja de partición interior de 1/2 pie de espesor de fábrica, de ladrillo cerámico perforado para revestir, 25x12x7 cm, recibida con mortero de cemento M-5.

CARACTERÍSTICAS TÉCNICAS.

Formación de hoja de partición interior de 1/2 pie de espesor de fábrica, de ladrillo cerámico perforado para revestir, 25x12x7 cm, recibida con mortero de cemento M-5. Incluso p/p de replanteo, nivelación y aplomado, recibido de cercos y precercos, mermas, roturas, enjarjes, mochetas y limpieza.

NORMATIVA DE APLICACIÓN.

Ejecución

- **CTE. DB HE Ahorro de energía.**
- **CTE. DB HR Protección frente al ruido.**
- **NTE-PTL. Particiones: Tabiques de ladrillo.**

EJECUCIÓN, MEDICIÓN Y ABONO.

Como la unidad de obra PTZ010d

Unidad de obra PYA010o: Ayudas de albañilería en edificio plurifamiliar, para instalación de fontanería.

CARACTERÍSTICAS TÉCNICAS.

Repercusión por m² de superficie construida de obra de ayudas de cualquier trabajo de albañilería, necesarias para la correcta ejecución de la instalación de fontanería formada por: acometida, tubo de alimentación, batería de contadores, grupo de presión, depósito, montantes, instalación interior, cualquier otro elemento componente de la instalación, accesorios y piezas especiales, en edificio plurifamiliar, incluida p/p de elementos comunes. Incluso material auxiliar para realizar todos aquellos trabajos de apertura y tapado de rozas, apertura de huecos en tabiquería, fijación de soportes, recibidos y remates precisos para el correcto montaje de la instalación.

CRITERIO DE MEDICIÓN EN PROYECTO.

Superficie construida, medida según documentación gráfica de Proyecto.

CONDICIONES PREVIAS QUE HAN DE CUMPLIRSE ANTES DE LA EJECUCIÓN DE LAS UNIDADES DE OBRA.

DEL CONTRATISTA.

Antes de comenzar los trabajos, coordinará los diferentes oficios que han de intervenir.

PROCESO DE EJECUCIÓN.

FASES DE EJECUCIÓN.

Trabajos de apertura y tapado de rozas. Apertura de agujeros en paramentos, muros, forjados y losas, para el paso de instalaciones. Colocación de pasatubos. Colocación y recibido de cajas para elementos empotrados. Sellado de agujeros y huecos de paso de instalaciones.

CONDICIONES DE TERMINACIÓN.

Adecuada finalización de la unidad de obra.

COMPROBACIÓN EN OBRA DE LAS MEDICIONES EFECTUADAS EN PROYECTO Y ABONO DE LAS MISMAS.

Se medirá la superficie realmente ejecutada según especificaciones de Proyecto.

Unidad de obra PYA010p: Ayudas de albañilería en edificio plurifamiliar, para instalación de gas.

CARACTERÍSTICAS TÉCNICAS.

Repercusión por m² de superficie construida de obra de ayudas de cualquier trabajo de albañilería, necesarias para la correcta ejecución de la instalación de gas formada por: batería de contadores y cualquier otro elemento componente de la instalación, en edificio plurifamiliar, incluida p/p de elementos comunes. Incluso material auxiliar para realizar todos aquellos trabajos de apertura y tapado de rozas, apertura de huecos en tabiquería, fijación de soportes, recibidos y remates precisos para el correcto montaje de la instalación.

EJECUCIÓN, MEDICIÓN Y ABONO.

Como la unidad de obra PYA010o

2.2.6.- Instalaciones

Unidad de obra ILA010b: Arqueta de entrada, de 400x400x600 mm, hasta 20 PAU, en canalización externa.

CARACTERÍSTICAS TÉCNICAS.

Suministro e instalación de arqueta de entrada prefabricada dotada de ganchos para tracción y equipada con cerco y tapa, de dimensiones interiores 400x400x600 mm, hasta 20 puntos de acceso a usuario (PAU), para unión entre las redes de alimentación de telecomunicación de los distintos operadores y la infraestructura común de telecomunicación del edificio, colocada sobre solera de hormigón en masa HM-20/B/20/I de 10 cm de espesor. Incluso p/p de vertido y compactación del hormigón para la formación de solera, embocadura de conductos, conexiones y remates. Totalmente montada, sin incluir la excavación ni el relleno perimetral posterior.

NORMATIVA DE APLICACIÓN.

Elaboración, transporte y puesta en obra del hormigón **Instrucción de Hormigón Estructural (EHE-08)**.

Instalación **Reglamento regulador de las infraestructuras comunes de telecomunicaciones para el acceso a los servicios de telecomunicación en el interior de los edificios y de la actividad de instalación de equipos y sistemas de telecomunicaciones.**

CRITERIO DE MEDICIÓN EN PROYECTO.

Número de unidades previstas, según documentación gráfica de Proyecto.

CONDICIONES PREVIAS QUE HAN DE CUMPLIRSE ANTES DE LA EJECUCIÓN DE LAS UNIDADES DE OBRA.

DEL SOPORTE.

Se comprobará que su situación se corresponde con la de Proyecto.

PROCESO DE EJECUCIÓN.

FASES DE EJECUCIÓN.

Replanteo de la arqueta. Eliminación de las tierras sueltas del fondo de la excavación. Vertido y compactación del hormigón en formación de solera. Montaje de las piezas prefabricadas. Conexionado de tubos de la canalización. Colocación de accesorios.

CONDICIONES DE TERMINACIÓN.

La arqueta tendrá resistencia mecánica y quedará convenientemente identificada.

CONSERVACIÓN Y MANTENIMIENTO.

Se protegerá frente a golpes y obturaciones.

COMPROBACIÓN EN OBRA DE LAS MEDICIONES EFECTUADAS EN PROYECTO Y ABONO DE LAS MISMAS.

Se medirá el número de unidades realmente ejecutadas según especificaciones de Proyecto.

Unidad de obra ILA020b: Canalización externa enterrada formada por 4 tubos de polietileno de 63 mm de diámetro, en edificación de entre 5 y 20 PAU.

CARACTERÍSTICAS TÉCNICAS.

Suministro e instalación de canalización externa enterrada entre la arqueta de entrada y el registro de enlace inferior en el interior del edificio o directamente en el RITI o RITU, en edificación con un número de PAU comprendido entre 5 y 20, formada por 4 tubos (1 TB+RDSI, 1 TLCA, 2 reserva) de polietileno de 63 mm de diámetro, suministrado en rollo, resistencia a la compresión 450 N, resistencia al impacto 20 julios, ejecutada en zanja de 45x75 cm, con los tubos embebidos en un prisma de hormigón en masa HM-20/B/20/I con 6 cm de recubrimiento superior e inferior y 5,5 cm de recubrimiento lateral, sin incluir la excavación ni el relleno perimetral posterior. Incluso p/p de vertido y compactación del hormigón para la formación de la solera y el prisma de hormigón en masa, soportes separadores de tubos de PVC colocados cada 100 cm e hilo guía. Totalmente montada.

NORMATIVA DE APLICACIÓN.

Elaboración, transporte y puesta en obra del hormigón **Instrucción de Hormigón Estructural (EHE-08)**.

Instalación **Reglamento regulador de las infraestructuras comunes de telecomunicaciones para el acceso a los servicios de telecomunicación en el interior de los edificios y de la actividad de instalación de equipos y sistemas de telecomunicaciones.**

CRITERIO DE MEDICIÓN EN PROYECTO.

Longitud medida en proyección horizontal, según documentación gráfica de Proyecto.

CONDICIONES PREVIAS QUE HAN DE CUMPLIRSE ANTES DE LA EJECUCIÓN DE LAS UNIDADES DE OBRA.

DEL SOPORTE.

Se comprobará que el trazado de las zanjas corresponde con el de Proyecto. Se tendrán en cuenta las separaciones mínimas de la acometida con otras instalaciones y las normas particulares de la empresa suministradora.

PROCESO DE EJECUCIÓN.

FASES DE EJECUCIÓN.

Replanteo y trazado de la zanja. Refinado de fondos y laterales a mano, con extracción de las tierras. Vertido y compactación del hormigón en formación de solera. Presentación en seco de tubos. Vertido y compactación del hormigón para formación del prisma.

CONDICIONES DE TERMINACIÓN.

Existirá el hilo guía.

CONSERVACIÓN Y MANTENIMIENTO.

Se protegerá frente a golpes y paso de vehículos.

COMPROBACIÓN EN OBRA DE LAS MEDICIONES EFECTUADAS EN PROYECTO Y ABONO DE LAS MISMAS.

Se medirá, en proyección horizontal, la longitud realmente ejecutada según especificaciones de Proyecto.

Unidad de obra ILE030b: Canalización de enlace superior fija en superficie formada por 4 tubos de PVC rígido de 40 mm de diámetro, para edificio plurifamiliar.

CARACTERÍSTICAS TÉCNICAS.

Suministro e instalación de canalización de enlace superior fija en superficie entre el punto de entrada general superior del edificio y el RITS, RITU o RITM, para edificio plurifamiliar, formada por 4 tubos de PVC rígido de 40 mm de diámetro, resistencia a compresión mayor de 1250 N, resistencia al impacto 2 julios, con IP547. Incluso p/p de accesorios, elementos de sujeción e hilo guía. Totalmente montada.

NORMATIVA DE APLICACIÓN.

Instalación **Reglamento regulador de las infraestructuras comunes de telecomunicaciones para el acceso a los servicios de telecomunicación en el interior de los edificios y de la actividad de instalación de equipos y sistemas de telecomunicaciones.**

CRITERIO DE MEDICIÓN EN PROYECTO.

Longitud medida según documentación gráfica de Proyecto.

CONDICIONES PREVIAS QUE HAN DE CUMPLIRSE ANTES DE LA EJECUCIÓN DE LAS UNIDADES DE OBRA.

DEL SOPORTE.

Se comprobará que su situación y recorrido se corresponden con los de Proyecto, y que hay espacio suficiente para su instalación.

PROCESO DE EJECUCIÓN.

FASES DE EJECUCIÓN.

Replanteo y trazado de la línea. Colocación y fijación de los tubos. Colocación del hilo guía.

CONDICIONES DE TERMINACIÓN.

Existirá el hilo guía.

CONSERVACIÓN Y MANTENIMIENTO.

Se protegerá frente a impactos mecánicos.

COMPROBACIÓN EN OBRA DE LAS MEDICIONES EFECTUADAS EN PROYECTO Y ABONO DE LAS MISMAS.

Se medirá la longitud realmente ejecutada según especificaciones de Proyecto.

Unidad de obra ILE031b: Registro de enlace superior formado por armario de 360x360x120 mm, con cuerpo y puerta de plancha de acero lacado con aislamiento interior.

CARACTERÍSTICAS TÉCNICAS.

Suministro e instalación de registro de enlace superior formado por armario de 360x360x120 mm, para paso y distribución de instalaciones de ICT, con cuerpo y puerta de plancha de acero lacado con aislamiento interior, para montar superficialmente. Incluso cierre con llave, accesorios, piezas especiales y fijaciones. Totalmente montado.

NORMATIVA DE APLICACIÓN.

Instalación **Reglamento regulador de las infraestructuras comunes de telecomunicaciones para el acceso a los servicios de telecomunicación en el interior de los edificios y de la actividad de instalación de equipos y sistemas de telecomunicaciones.**

CRITERIO DE MEDICIÓN EN PROYECTO.

Número de unidades previstas, según documentación gráfica de Proyecto.

CONDICIONES PREVIAS QUE HAN DE CUMPLIRSE ANTES DE LA EJECUCIÓN DE LAS UNIDADES DE OBRA.

DEL SOPORTE.

Se comprobará que su situación se corresponde con la de Proyecto y que la zona de ubicación está completamente terminada.

PROCESO DE EJECUCIÓN.

FASES DE EJECUCIÓN.

Replanteo. Colocación y fijación del armario.

CONDICIONES DE TERMINACIÓN.

La fijación al paramento soporte será adecuada.

COMPROBACIÓN EN OBRA DE LAS MEDICIONES EFECTUADAS EN PROYECTO Y ABONO DE LAS MISMAS.

Se medirá el número de unidades realmente ejecutadas según especificaciones de Proyecto.

Unidad de obra ILR010b: Equipamiento completo para RITI, hasta 20 PAU, en armario de 200x100x50 cm.

MEDIDAS PARA ASEGURAR LA COMPATIBILIDAD ENTRE LOS DIFERENTES PRODUCTOS, ELEMENTOS Y SISTEMAS CONSTRUCTIVOS QUE COMPONEN LA UNIDAD DE OBRA.

Se evitará que el recinto se encuentre en la vertical de canalizaciones o desagües.

CARACTERÍSTICAS TÉCNICAS.

Instalación de equipamiento completo para RITI, recinto inferior de instalaciones de telecomunicación, de hasta 20 puntos de acceso a usuario, en armario de 200x100x50 cm, compuesto de: cuadro de protección superficial con un grado de protección mínimo IP 4X + IK 05 y con regletero para la conexión del cable de puesta a tierra dotado de 1 interruptor general automático de corte omnipolar de tensión nominal mínima 230/400 Vca, intensidad nominal de 25 A y poder de corte suficiente para la intensidad de cortocircuito que pueda producirse en el punto de su instalación, de 4500 A como mínimo, 1 interruptor diferencial de corte omnipolar de tensión nominal mínima 230/400 Vca, frecuencia 50-60 Hz, intensidad nominal de 25 A, intensidad de defecto 300 mA de tipo selectivo y 2 interruptores magnetotérmicos de corte omnipolar de tensión nominal mínima 230/400 Vca y poder de corte mínimo de 4500 A para la protección del alumbrado (10 A) y de las bases de toma de corriente del recinto (16 A); un interruptor monopolar y 2 bases de enchufe con toma de tierra y 16 A de capacidad, con sus cajas de empotrar y de derivación y tubo protector; toma de tierra formada por un anillo cerrado interior de cobre, de 25 mm² de sección, unido a la toma de tierra del edificio; punto de luz en el techo con portalámparas y lámpara de 60 W y bloque de emergencia; placa de identificación de 200x200 mm. Incluso previsión de dos canalizaciones fijas en superficie de 10 m desde la centralización de contadores, mediante tubos protectores de PVC rígido, para su utilización por posibles compañías operadoras de servicios de telecomunicación. Totalmente montado, conexionado y probado.

NORMATIVA DE APLICACIÓN.

Instalación **Reglamento regulador de las infraestructuras comunes de telecomunicaciones para el acceso a los servicios de telecomunicación en el interior de los edificios y de la actividad de instalación de equipos y sistemas de telecomunicaciones.**

CRITERIO DE MEDICIÓN EN PROYECTO.

Número de unidades previstas, según documentación gráfica de Proyecto.

CONDICIONES PREVIAS QUE HAN DE CUMPLIRSE ANTES DE LA EJECUCIÓN DE LAS UNIDADES DE OBRA.

DEL SOPORTE.

Se comprobará que su situación se corresponde con la de Proyecto.

PROCESO DE EJECUCIÓN.

FASES DE EJECUCIÓN.

Replanteo de canalizaciones y accesorios. Paso de tubos de protección en rozas. Nivelación y sujeción de herrajes. Montaje de los componentes. Ejecución del circuito de tierra. Tendido de cables. Empalme en interior de cajas. Conexión de los conductores. Colocación de mecanismos.

CONDICIONES DE TERMINACIÓN.

El recinto presentará un adecuado grado de accesibilidad, ventilación, resistencia de sus paramentos, iluminación, identificación y protección.

CONSERVACIÓN Y MANTENIMIENTO.

Se protegerá de impactos mecánicos y del contacto con materiales agresivos. Se garantizará su protección frente a la humedad.

COMPROBACIÓN EN OBRA DE LAS MEDICIONES EFECTUADAS EN PROYECTO Y ABONO DE LAS MISMAS.

Se medirá el número de unidades realmente ejecutadas según especificaciones de Proyecto.

Unidad de obra ILR020b: Equipamiento completo para RITS, hasta 20 PAU, en armario de 200x100x50 cm.

CARACTERÍSTICAS TÉCNICAS.

Instalación de equipamiento completo para RITS, recinto superior de instalaciones de telecomunicación, de hasta 20 puntos de acceso a usuario, en armario de 200x100x50 cm, compuesto de: cuadro de protección superficial con un grado de protección mínimo IP 4X + IK 05 y con regletero para la conexión del cable de puesta a tierra dotado de 1 interruptor general automático de corte omnipolar de tensión nominal mínima 230/400 Vca, intensidad nominal de 25 A y poder de corte suficiente para la intensidad de cortocircuito que pueda producirse en el punto de su instalación, de 4500 A como mínimo, 1 interruptor diferencial de corte omnipolar de tensión nominal mínima 230/400 Vca, frecuencia 50-60 Hz, intensidad nominal de 25 A, intensidad de defecto 300 mA de tipo selectivo y 3 interruptores magnetotérmicos de corte omnipolar de tensión nominal mínima 230/400 Vca y poder de corte mínimo de 4500 A para la protección del alumbrado (10 A), de las bases de toma de corriente del recinto (16 A) y de los equipos de cabecera de la infraestructura de radiodifusión y televisión (16 A); un interruptor monopolar y 4 bases de enchufe con toma de tierra y 16 A de capacidad, con sus cajas de empotrar y de derivación y tubo protector; toma de tierra formada por un anillo cerrado interior de cobre, de 25 mm² de sección, unido a la toma de tierra del edificio; punto de luz en el techo con portalámparas y lámpara de 60 W y bloque de emergencia; placa de identificación de 200x200 mm. Incluso previsión de dos canalizaciones fijas en superficie de 46,2 m desde la centralización de contadores, mediante tubos protectores de PVC rígido, para su utilización por posibles compañías operadoras de servicios de

telecomunicación. Totalmente montado, conexionado y probado.

NORMATIVA DE APLICACIÓN.

Instalación **Reglamento regulador de las infraestructuras comunes de telecomunicaciones para el acceso a los servicios de telecomunicación en el interior de los edificios y de la actividad de instalación de equipos y sistemas de telecomunicaciones.**

EJECUCIÓN, MEDICIÓN Y ABONO.

Como la unidad de obra ILR010b

Unidad de obra ILP010b: Canalización principal en conducto de obra de fábrica formada por 5 tubos de polipropileno flexible, corrugados de 50 mm de diámetro, en edificación de 5 PAU.

CARACTERÍSTICAS TÉCNICAS.

Suministro e instalación de canalización principal en conducto de obra de fábrica (no incluido en este precio), entre el RITI o RITM inferior y el RITS o RITM superior a través de las distintas plantas del edificio, en edificación de 5 PAU, formada por 5 tubos (1 RTV, 1 TB+RDSI, 2 TLCA y SAFI, 1 reserva) de polipropileno flexible, corrugados de 50 mm de diámetro, resistencia a la compresión 320 N, resistencia al impacto 2 julios. Incluso p/p de accesorios, elementos de sujeción e hilo guía. Totalmente montada.

NORMATIVA DE APLICACIÓN.

Instalación **Reglamento regulador de las infraestructuras comunes de telecomunicaciones para el acceso a los servicios de telecomunicación en el interior de los edificios y de la actividad de instalación de equipos y sistemas de telecomunicaciones.**

CRITERIO DE MEDICIÓN EN PROYECTO.

Longitud medida en proyección horizontal, según documentación gráfica de Proyecto.

CONDICIONES PREVIAS QUE HAN DE CUMPLIRSE ANTES DE LA EJECUCIÓN DE LAS UNIDADES DE OBRA.

DEL SOPORTE.

Se comprobará que su situación y recorrido se corresponden con los de Proyecto, y que hay espacio suficiente para su instalación.

PROCESO DE EJECUCIÓN.

FASES DE EJECUCIÓN.

Replanteo y trazado de la línea. Colocación y fijación de los tubos. Colocación del hilo guía.

CONDICIONES DE TERMINACIÓN.

Existirá el hilo guía.

COMPROBACIÓN EN OBRA DE LAS MEDICIONES EFECTUADAS EN PROYECTO Y ABONO DE LAS MISMAS.

Se medirá, en proyección horizontal, la longitud realmente ejecutada según especificaciones de Proyecto.

Unidad de obra ILP010c: Canalización principal en conducto de obra de fábrica formada por 5 tubos de polipropileno flexible, corrugados de 50 mm de diámetro, en edificación de 6 PAU.

CARACTERÍSTICAS TÉCNICAS.

Suministro e instalación de canalización principal en conducto de obra de fábrica (no incluido en este precio), entre el RITI o RITM inferior y el RITS o RITM superior a través de las distintas plantas del edificio, en edificación de 6 PAU, formada por 5 tubos (1 RTV, 1 TB+RDSI, 2 TLCA y SAFI, 1 reserva) de polipropileno flexible, corrugados de 50 mm de diámetro, resistencia a la compresión 320 N, resistencia al impacto 2 julios. Incluso p/p de accesorios, elementos de sujeción e hilo guía. Totalmente montada.

NORMATIVA DE APLICACIÓN.

Instalación **Reglamento regulador de las infraestructuras comunes de telecomunicaciones para el acceso a los servicios de telecomunicación en el interior de los edificios y de la actividad de instalación de equipos y sistemas de telecomunicaciones.**

EJECUCIÓN, MEDICIÓN Y ABONO.

Como la unidad de obra ILP010b

Unidad de obra ILP010d: Canalización principal en conducto de obra de fábrica formada por 5 tubos de polipropileno flexible, corrugados de 50 mm de diámetro, en edificación de 12 PAU.

CARACTERÍSTICAS TÉCNICAS.

Suministro e instalación de canalización principal en conducto de obra de fábrica (no incluido en este precio), entre el RITI o RITM inferior y el RITS o RITM superior a través de las distintas plantas del edificio, en edificación de 12 PAU, formada por 5 tubos (1 RTV, 1 TB+RDSI, 2 TLCA y SAFI, 1 reserva) de polipropileno flexible, corrugados de 50 mm de diámetro, resistencia a la compresión 320 N, resistencia al impacto 2 julios. Incluso p/p de accesorios, elementos de sujeción e hilo guía. Totalmente montada.

NORMATIVA DE APLICACIÓN.

Instalación **Reglamento regulador de las infraestructuras comunes de telecomunicaciones para el acceso a los servicios de telecomunicación en el interior de los edificios y de la actividad de instalación de equipos y sistemas de telecomunicaciones.**

EJECUCIÓN, MEDICIÓN Y ABONO.

Como la unidad de obra ILP010b

Unidad de obra ILP021b: Registro secundario formado por armario de 450x450x150 mm, con cuerpo y puerta de plancha de acero lacado con aislamiento interior.

CARACTERÍSTICAS TÉCNICAS.

Suministro e instalación de registro secundario formado por armario de 450x450x150 mm, para paso y distribución de instalaciones de ICT, con cuerpo y puerta de plancha de acero lacado con aislamiento interior, para montar superficialmente. Incluso cierre con llave, accesorios, piezas especiales y fijaciones. Totalmente montado.

NORMATIVA DE APLICACIÓN.

Instalación **Reglamento regulador de las infraestructuras comunes de telecomunicaciones para el acceso a los servicios de telecomunicación en el interior de los edificios y de la actividad de instalación de equipos y sistemas de telecomunicaciones.**

CRITERIO DE MEDICIÓN EN PROYECTO.

Número de unidades previstas, según documentación gráfica de Proyecto.

CONDICIONES PREVIAS QUE HAN DE CUMPLIRSE ANTES DE LA EJECUCIÓN DE LAS UNIDADES DE OBRA.

DEL SOPORTE.

Se comprobará que su situación se corresponde con la de Proyecto y que la zona de ubicación está completamente terminada.

PROCESO DE EJECUCIÓN.

FASES DE EJECUCIÓN.

Replanteo. Colocación y fijación del armario.

CONDICIONES DE TERMINACIÓN.

La instalación podrá revisarse con facilidad.

COMPROBACIÓN EN OBRA DE LAS MEDICIONES EFECTUADAS EN PROYECTO Y ABONO DE LAS MISMAS.

Se medirá el número de unidades realmente ejecutadas según especificaciones de Proyecto.

Unidad de obra ILS010b: Canalización secundaria empotrada en tramo de acceso a las viviendas, formada por 3 tubos de PVC flexible, corrugados, reforzados de 25 mm de diámetro.

CARACTERÍSTICAS TÉCNICAS.

Suministro e instalación de canalización secundaria empotrada en tramo de acceso a las viviendas, entre

el registro secundario y el registro de terminación de red en el interior de la vivienda, formada por 3 tubos (1 TB+RDSI, 1 RTV, 1 TLCA y SAFI) de PVC flexible, corrugados, reforzados de 25 mm de diámetro, resistencia a la compresión 320 N, resistencia al impacto 2 julios. Incluso p/p de accesorios, elementos de sujeción e hilo guía. Totalmente montada.

NORMATIVA DE APLICACIÓN.

Instalación **Reglamento regulador de las infraestructuras comunes de telecomunicaciones para el acceso a los servicios de telecomunicación en el interior de los edificios y de la actividad de instalación de equipos y sistemas de telecomunicaciones.**

CRITERIO DE MEDICIÓN EN PROYECTO.

Longitud medida según documentación gráfica de Proyecto.

CONDICIONES PREVIAS QUE HAN DE CUMPLIRSE ANTES DE LA EJECUCIÓN DE LAS UNIDADES DE OBRA.

DEL SOPORTE.

Se comprobará que su situación y recorrido se corresponden con los de Proyecto, y que hay espacio suficiente para su instalación.

PROCESO DE EJECUCIÓN.

FASES DE EJECUCIÓN.

Replanteo y trazado de la línea. Colocación y fijación de los tubos. Colocación del hilo guía.

CONDICIONES DE TERMINACIÓN.

Existirá el hilo guía.

COMPROBACIÓN EN OBRA DE LAS MEDICIONES EFECTUADAS EN PROYECTO Y ABONO DE LAS MISMAS.

Se medirá la longitud realmente ejecutada según especificaciones de Proyecto.

Unidad de obra ILI001b: Registro de terminación de red de plástico, con caja única para todos los servicios.

CARACTERÍSTICAS TÉCNICAS.

Suministro e instalación de registro de terminación de red, formado por caja de plástico de 300x500x60 mm para TB+RDSI, RTV, TLCA y SAFI. Incluso accesorios, piezas especiales y fijaciones. Totalmente montado.

NORMATIVA DE APLICACIÓN.

Instalación **Reglamento regulador de las infraestructuras comunes de telecomunicaciones para el acceso a los servicios de telecomunicación en el interior de los edificios y de la actividad de instalación de equipos y sistemas de telecomunicaciones.**

CRITERIO DE MEDICIÓN EN PROYECTO.

Número de unidades previstas, según documentación gráfica de Proyecto.

CONDICIONES PREVIAS QUE HAN DE CUMPLIRSE ANTES DE LA EJECUCIÓN DE LAS UNIDADES DE OBRA.

DEL SOPORTE.

Se comprobará que su situación se corresponde con la de Proyecto y que la zona de ubicación está completamente terminada.

PROCESO DE EJECUCIÓN.

FASES DE EJECUCIÓN.

Replanteo. Colocación y fijación de la caja.

CONDICIONES DE TERMINACIÓN.

La instalación podrá revisarse con facilidad.

COMPROBACIÓN EN OBRA DE LAS MEDICIONES EFECTUADAS EN PROYECTO Y ABONO DE LAS MISMAS.

Se medirá el número de unidades realmente ejecutadas según especificaciones de Proyecto.

Unidad de obra ILI010b: Canalización interior de usuario para el tendido de cables, formada por 1 tubo de PVC flexible, reforzados de 20 mm de diámetro.

CARACTERÍSTICAS TÉCNICAS.

Suministro e instalación de canalización interior de usuario empotrada por el interior de la vivienda que une el registro de terminación de red con los distintos registros de toma, formada por 1 tubo de PVC flexible, reforzados de 20 mm de diámetro, resistencia a la compresión 320 N, resistencia al impacto 2 julios, para el tendido de cables. Incluso p/p de accesorios, elementos de sujeción e hilo guía. Totalmente montada.

NORMATIVA DE APLICACIÓN.

Instalación **Reglamento regulador de las infraestructuras comunes de telecomunicaciones para el acceso a los servicios de telecomunicación en el interior de los edificios y de la actividad de instalación**

de equipos y sistemas de telecomunicaciones.

CRITERIO DE MEDICIÓN EN PROYECTO.

Longitud medida según documentación gráfica de Proyecto.

CONDICIONES PREVIAS QUE HAN DE CUMPLIRSE ANTES DE LA EJECUCIÓN DE LAS UNIDADES DE OBRA.

DEL SOPORTE.

Se comprobará que su situación y recorrido se corresponden con los de Proyecto, y que hay espacio suficiente para su instalación.

PROCESO DE EJECUCIÓN.

FASES DE EJECUCIÓN.

Replanteo y trazado de la línea. Colocación y fijación de los tubos. Colocación del hilo guía.

CONDICIONES DE TERMINACIÓN.

Existirá el hilo guía.

COMPROBACIÓN EN OBRA DE LAS MEDICIONES EFECTUADAS EN PROYECTO Y ABONO DE LAS MISMAS.

Se medirá la longitud realmente ejecutada según especificaciones de Proyecto.

Unidad de obra ILI020b: Registro de toma para BAT o toma de usuario.

CARACTERÍSTICAS TÉCNICAS.

Suministro e instalación de registro de toma, realizado mediante caja universal empotrada provista de tapa ciega en previsión de nuevos servicios, para BAT o toma de usuario. Incluso accesorios, piezas especiales y fijaciones. Totalmente montada.

NORMATIVA DE APLICACIÓN.

Instalación **Reglamento regulador de las infraestructuras comunes de telecomunicaciones para el acceso a los servicios de telecomunicación en el interior de los edificios y de la actividad de instalación de equipos y sistemas de telecomunicaciones.**

CRITERIO DE MEDICIÓN EN PROYECTO.

Número de unidades previstas, según documentación gráfica de Proyecto.

CONDICIONES PREVIAS QUE HAN DE CUMPLIRSE ANTES DE LA EJECUCIÓN DE LAS UNIDADES DE OBRA.

DEL SOPORTE.

Se comprobará que su situación se corresponde con la de Proyecto y que la zona de ubicación está completamente terminada.

PROCESO DE EJECUCIÓN.

FASES DE EJECUCIÓN.

Replanteo. Colocación y fijación de la caja.

CONDICIONES DE TERMINACIÓN.

La instalación podrá revisarse con facilidad.

COMPROBACIÓN EN OBRA DE LAS MEDICIONES EFECTUADAS EN PROYECTO Y ABONO DE LAS MISMAS.

Se medirá el número de unidades realmente ejecutadas según especificaciones de Proyecto.

Unidad de obra IAA031b: Mástil para fijación de 3 antenas, de 3 m de altura y 40 mm de diámetro.

CARACTERÍSTICAS TÉCNICAS.

Suministro e instalación de mástil para fijación de 3 antenas, de acero con tratamiento anticorrosión, de 3 m de altura y 40 mm de diámetro. Incluso anclajes y cuantos accesorios sean necesarios para su correcta instalación. Totalmente montado, conexionado y probado.

NORMATIVA DE APLICACIÓN.

Instalación **Reglamento regulador de las infraestructuras comunes de telecomunicaciones para el acceso a los servicios de telecomunicación en el interior de los edificios y de la actividad de instalación de equipos y sistemas de telecomunicaciones.**

CRITERIO DE MEDICIÓN EN PROYECTO.

Número de unidades previstas, según documentación gráfica de Proyecto.

CONDICIONES PREVIAS QUE HAN DE CUMPLIRSE ANTES DE LA EJECUCIÓN DE LAS UNIDADES DE OBRA.

DEL SOPORTE.

Se comprobará que el soporte al que se tienen que fijar los anclajes tiene la suficiente resistencia, que su situación se corresponde con la de Proyecto y que la zona de ubicación está completamente terminada y

alejada de chimeneas u otros obstáculos.

FASES DE EJECUCIÓN.

Replanteo del emplazamiento. Colocación y aplomado del mástil.

COMPROBACIÓN EN OBRA DE LAS MEDICIONES EFECTUADAS EN PROYECTO Y ABONO DE LAS MISMAS.

Se medirá el número de unidades realmente ejecutadas según especificaciones de Proyecto.

Unidad de obra IAA034d: Antena exterior FM, circular, para captación de señales de radiodifusión sonora analógica procedentes de emisiones terrenales, de 1 dB de ganancia.

CARACTERÍSTICAS TÉCNICAS.

Suministro e instalación de antena exterior FM, circular, para captación de señales de radiodifusión sonora analógica procedentes de emisiones terrenales, de 1 dB de ganancia y 500 mm de longitud. Incluso anclajes y cuantos accesorios sean necesarios para su correcta instalación. Totalmente montada, conexionada y probada.

NORMATIVA DE APLICACIÓN.

Instalación **Reglamento regulador de las infraestructuras comunes de telecomunicaciones para el acceso a los servicios de telecomunicación en el interior de los edificios y de la actividad de instalación de equipos y sistemas de telecomunicaciones.**

CRITERIO DE MEDICIÓN EN PROYECTO.

Número de unidades previstas, según documentación gráfica de Proyecto.

CONDICIONES PREVIAS QUE HAN DE CUMPLIRSE ANTES DE LA EJECUCIÓN DE LAS UNIDADES DE OBRA.

DEL SOPORTE.

Se comprobará que su situación se corresponde con la de Proyecto y que la zona de ubicación está completamente terminada. El mástil, torreta o soporte sobre el que se fijará la antena tiene una resistencia suficiente.

PROCESO DE EJECUCIÓN.

FASES DE EJECUCIÓN.

Replanteo. Colocación de la antena. Conexionado.

CONDICIONES DE TERMINACIÓN.

La antena quedará en contacto metálico directo sobre el mástil, torreta o soporte.

COMPROBACIÓN EN OBRA DE LAS MEDICIONES EFECTUADAS EN PROYECTO Y ABONO DE LAS MISMAS.

Se medirá el número de unidades realmente ejecutadas según especificaciones de Proyecto.

Unidad de obra IAA034e: Antena exterior DAB para captación de señales de radiodifusión sonora digital procedentes de emisiones terrenales, de 0 dB de ganancia.

CARACTERÍSTICAS TÉCNICAS.

Suministro e instalación de antena exterior DAB para captación de señales de radiodifusión sonora digital procedentes de emisiones terrenales, de 1 elemento, 0 dB de ganancia, 15 dB de relación D/A y 555 mm de longitud. Incluso anclajes y cuantos accesorios sean necesarios para su correcta instalación. Totalmente montada, conexionada y probada.

NORMATIVA DE APLICACIÓN.

Instalación **Reglamento regulador de las infraestructuras comunes de telecomunicaciones para el acceso a los servicios de telecomunicación en el interior de los edificios y de la actividad de instalación de equipos y sistemas de telecomunicaciones.**

EJECUCIÓN, MEDICIÓN Y ABONO.

Como la unidad de obra IAA034d

Unidad de obra IAA034f: Antena exterior UHF para captación de señales de televisión analógica, televisión digital terrestre (TDT) y televisión de alta definición (HDTV) procedentes de emisiones terrenales, canales del 21 al 69, de 17 dB de ganancia.

CARACTERÍSTICAS TÉCNICAS.

Suministro e instalación de antena exterior UHF para captación de señales de televisión analógica, televisión digital terrestre (TDT) y televisión de alta definición (HDTV) procedentes de emisiones terrenales, canales del 21 al 69, de 45 elementos, 17 dB de ganancia, 31 dB de relación D/A y 1110 mm de longitud. Incluso anclajes y cuantos accesorios sean necesarios para su correcta instalación. Totalmente montada, conexionada y probada.

NORMATIVA DE APLICACIÓN.

Instalación **Reglamento regulador de las infraestructuras comunes de telecomunicaciones para el acceso a los servicios de telecomunicación en el interior de los edificios y de la actividad de instalación de equipos y sistemas de telecomunicaciones.**

EJECUCIÓN, MEDICIÓN Y ABONO.

Como la unidad de obra IAA034d

Unidad de obra IAA040b: Equipo de cabecera, formado por: 1 amplificador monocanal UHF, de 50 dB de ganancia; 2 amplificadores multicanal UHF, de 50 dB de ganancia; 1 amplificador FM; 1 amplificador DAB.

CARACTERÍSTICAS TÉCNICAS.

Suministro e instalación de equipo de cabecera, formado por: 1 amplificador monocanal UHF, de 50 dB de ganancia; 2 amplificadores multicanal UHF, de 50 dB de ganancia; 1 amplificador FM; 1 amplificador DAB, todos ellos con autoseparación en la entrada y automezcla en la salida (alojados en el RITS o RITU). Incluso fuente de alimentación, soporte, puentes de interconexión, cargas resistivas, distribuidor, mezcladores y cuantos accesorios sean necesarios para su correcta instalación. Totalmente montado, conexionado y probado.

NORMATIVA DE APLICACIÓN.

Instalación **Reglamento regulador de las infraestructuras comunes de telecomunicaciones para el acceso a los servicios de telecomunicación en el interior de los edificios y de la actividad de instalación de equipos y sistemas de telecomunicaciones.**

CRITERIO DE MEDICIÓN EN PROYECTO.

Número de unidades previstas, según documentación gráfica de Proyecto.

CONDICIONES PREVIAS QUE HAN DE CUMPLIRSE ANTES DE LA EJECUCIÓN DE LAS UNIDADES DE OBRA.

DEL SOPORTE.

Se comprobará que su situación se corresponde con la de Proyecto y que la zona de ubicación está completamente terminada. No se permitirá adosar el equipo de cabecera a los paramentos del cuarto de máquinas del ascensor.

PROCESO DE EJECUCIÓN.

FASES DE EJECUCIÓN.

Montaje de elementos. Conexionado.

CONDICIONES DE TERMINACIÓN.

Sus elementos tendrán una adecuada conexión.

CONSERVACIÓN Y MANTENIMIENTO.

Se protegerán todos los elementos frente a golpes, materiales agresivos, humedades y suciedad.

COMPROBACIÓN EN OBRA DE LAS MEDICIONES EFECTUADAS EN PROYECTO Y ABONO DE LAS MISMAS.

Se medirá el número de unidades realmente ejecutadas según especificaciones de Proyecto.

Unidad de obra IAA100c: Cable coaxial RG-6, de 75 Ohm, con conductor central de cobre de 1,15 mm de diámetro y cubierta exterior de PVC de 6,9 mm de diámetro, de 0,285 dB/m de atenuación a 2150 MHz.

CARACTERÍSTICAS TÉCNICAS.

Suministro e instalación de cable coaxial RG-6, de 75 Ohm de impedancia característica media, con conductor central de cobre de 1,15 mm de diámetro, dieléctrico de polietileno expando, pantalla de cinta de cobre y malla de hilos trenzados de cobre y cubierta exterior de PVC de 6,9 mm de diámetro de color blanco, de 0,285 dB/m de atenuación a 2150 MHz. Incluso p/p de accesorios y elementos de sujeción. Totalmente montado, conexionado y probado.

NORMATIVA DE APLICACIÓN.

Instalación **Reglamento regulador de las infraestructuras comunes de telecomunicaciones para el acceso a los servicios de telecomunicación en el interior de los edificios y de la actividad de instalación de equipos y sistemas de telecomunicaciones.**

CRITERIO DE MEDICIÓN EN PROYECTO.

Longitud medida según documentación gráfica de Proyecto.

CONDICIONES PREVIAS QUE HAN DE CUMPLIRSE ANTES DE LA EJECUCIÓN DE LAS UNIDADES DE OBRA.

DEL SOPORTE.

Se comprobarán las separaciones mínimas de las conducciones con otras instalaciones.

FASES DE EJECUCIÓN.

Tendido de cables. Conexionado.

CONSERVACIÓN Y MANTENIMIENTO.

Se protegerá de la humedad y del contacto con materiales agresivos.

COMPROBACIÓN EN OBRA DE LAS MEDICIONES EFECTUADAS EN PROYECTO Y ABONO DE LAS MISMAS.

Se medirá la longitud realmente ejecutada según especificaciones de Proyecto.

Unidad de obra IAA110d: Derivador de 5-2400 MHz, de 2 derivaciones y 12 dB de pérdida de derivación.

CARACTERÍSTICAS TÉCNICAS.

Suministro e instalación de derivador de 5-2400 MHz, de 2 derivaciones y 12 dB de pérdida de derivación, con conectores tipo "F". Totalmente montado, conexionado y probado.

NORMATIVA DE APLICACIÓN.

Instalación **Reglamento regulador de las infraestructuras comunes de telecomunicaciones para el acceso a los servicios de telecomunicación en el interior de los edificios y de la actividad de instalación de equipos y sistemas de telecomunicaciones.**

CRITERIO DE MEDICIÓN EN PROYECTO.

Número de unidades previstas, según documentación gráfica de Proyecto.

CONDICIONES PREVIAS QUE HAN DE CUMPLIRSE ANTES DE LA EJECUCIÓN DE LAS UNIDADES DE OBRA.

DEL SOPORTE.

Se comprobará que su situación se corresponde con la de Proyecto y que hay espacio suficiente para su instalación.

FASES DE EJECUCIÓN.

Colocación del amplificador. Conexionado.

CONSERVACIÓN Y MANTENIMIENTO.

Se protegerá frente a golpes.

COMPROBACIÓN EN OBRA DE LAS MEDICIONES EFECTUADAS EN PROYECTO Y ABONO DE LAS MISMAS.

Se medirá el número de unidades realmente ejecutadas según especificaciones de Proyecto.

Unidad de obra IAA110e: Derivador de 5-2400 MHz, de 2 derivaciones y 15 dB de pérdida de derivación.

CARACTERÍSTICAS TÉCNICAS.

Suministro e instalación de derivador de 5-2400 MHz, de 2 derivaciones y 15 dB de pérdida de derivación, con conectores tipo "F". Totalmente montado, conexionado y probado.

NORMATIVA DE APLICACIÓN.

Instalación **Reglamento regulador de las infraestructuras comunes de telecomunicaciones para el acceso a los servicios de telecomunicación en el interior de los edificios y de la actividad de instalación de equipos y sistemas de telecomunicaciones.**

EJECUCIÓN, MEDICIÓN Y ABONO.

Como la unidad de obra IAA110d

Unidad de obra IAA110f: Derivador de 5-2400 MHz, de 2 derivaciones y 20 dB de pérdida de derivación.

CARACTERÍSTICAS TÉCNICAS.

Suministro e instalación de derivador de 5-2400 MHz, de 2 derivaciones y 20 dB de pérdida de derivación, con conectores tipo "F". Totalmente montado, conexionado y probado.

NORMATIVA DE APLICACIÓN.

Instalación **Reglamento regulador de las infraestructuras comunes de telecomunicaciones para el acceso a los servicios de telecomunicación en el interior de los edificios y de la actividad de instalación de equipos y sistemas de telecomunicaciones.**

EJECUCIÓN, MEDICIÓN Y ABONO.

Como la unidad de obra IAA110d

Unidad de obra IAA115d: Distribuidor de 5-2400 MHz de 3 salidas con punto de acceso a usuario (PAU).

CARACTERÍSTICAS TÉCNICAS.

Suministro e instalación de distribuidor de 5-2400 MHz de 3 salidas con punto de acceso a usuario (PAU), de 7,5 dB de pérdidas de inserción a 850 MHz y 9 dB de pérdidas de inserción a 2150 MHz. Totalmente montado, conexionado y probado.

NORMATIVA DE APLICACIÓN.

Instalación **Reglamento regulador de las infraestructuras comunes de telecomunicaciones para el acceso a los servicios de telecomunicación en el interior de los edificios y de la actividad de instalación de equipos y sistemas de telecomunicaciones.**

CRITERIO DE MEDICIÓN EN PROYECTO.

Número de unidades previstas, según documentación gráfica de Proyecto.

CONDICIONES PREVIAS QUE HAN DE CUMPLIRSE ANTES DE LA EJECUCIÓN DE LAS UNIDADES DE OBRA.

DEL SOPORTE.

Se comprobará que su situación se corresponde con la de Proyecto y que hay espacio suficiente para su instalación.

FASES DE EJECUCIÓN.

Colocación del distribuidor. Conexionado.

CONSERVACIÓN Y MANTENIMIENTO.

Se protegerá frente a golpes.

COMPROBACIÓN EN OBRA DE LAS MEDICIONES EFECTUADAS EN PROYECTO Y ABONO DE LAS MISMAS.

Se medirá el número de unidades realmente ejecutadas según especificaciones de Proyecto.

Unidad de obra IAA115e: Distribuidor de 5-2400 MHz de 4 salidas con punto de acceso a usuario (PAU).

CARACTERÍSTICAS TÉCNICAS.

Suministro e instalación de distribuidor de 5-2400 MHz de 4 salidas con punto de acceso a usuario (PAU), de 8 dB de pérdidas de inserción a 850 MHz y 10 dB de pérdidas de inserción a 2150 MHz. Totalmente montado, conexionado y probado.

NORMATIVA DE APLICACIÓN.

Instalación **Reglamento regulador de las infraestructuras comunes de telecomunicaciones para el acceso a los servicios de telecomunicación en el interior de los edificios y de la actividad de instalación de equipos y sistemas de telecomunicaciones.**

EJECUCIÓN, MEDICIÓN Y ABONO.

Como la unidad de obra IAA115d

Unidad de obra IAA115c: Distribuidor de 5-2400 MHz de 2 salidas.

CARACTERÍSTICAS TÉCNICAS.

Suministro e instalación de distribuidor de 5-2400 MHz de 2 salidas, de 4 dB de pérdidas de inserción a 850 MHz y 5 dB de pérdidas de inserción a 2150 MHz. Totalmente montado, conexionado y probado.

NORMATIVA DE APLICACIÓN.

Instalación **Reglamento regulador de las infraestructuras comunes de telecomunicaciones para el acceso a los servicios de telecomunicación en el interior de los edificios y de la actividad de instalación de equipos y sistemas de telecomunicaciones.**

EJECUCIÓN, MEDICIÓN Y ABONO.

Como la unidad de obra IAA115d

Unidad de obra IAA120b: Toma separadora doble, TV/R-SAT, de 5-2400 MHz.

CARACTERÍSTICAS TÉCNICAS.

Suministro e instalación de toma separadora doble, TV/R-SAT, de 5-2400 MHz, con embellecedor. Totalmente montada, conexiónada y probada.

NORMATIVA DE APLICACIÓN.

Instalación **Reglamento regulador de las infraestructuras comunes de telecomunicaciones para el acceso a los servicios de telecomunicación en el interior de los edificios y de la actividad de instalación de equipos y sistemas de telecomunicaciones.**

CRITERIO DE MEDICIÓN EN PROYECTO.

Número de unidades previstas, según documentación gráfica de Proyecto.

CONDICIONES PREVIAS QUE HAN DE CUMPLIRSE ANTES DE LA EJECUCIÓN DE LAS UNIDADES DE OBRA.

DEL SOPORTE.

Se comprobará que su situación se corresponde con la de Proyecto y que la zona de ubicación está completamente terminada, con la caja de aparejo colocada.

FASES DE EJECUCIÓN.

Colocación de la toma. Conexiónado.

CONSERVACIÓN Y MANTENIMIENTO.

Se protegerá frente a golpes.

COMPROBACIÓN EN OBRA DE LAS MEDICIONES EFECTUADAS EN PROYECTO Y ABONO DE LAS MISMAS.

Se medirá el número de unidades realmente ejecutadas según especificaciones de Proyecto.

Unidad de obra IAF020b: Punto de interconexión de red para 22 pares.

CARACTERÍSTICAS TÉCNICAS.

Suministro e instalación de punto de interconexión de red, con una capacidad de 22 pares, formado por un registro principal metálico de telefonía de 450x400x150 mm provisto de 5 regletas de corte y prueba de 5 pares, con conexión por inserción y desplazamiento del aislante, montadas cada una de ellas en el registro principal situado en el RITI o en el RITU. Incluso carátulas identificativas, soportes metálicos para regletas y accesorios. Totalmente montado, conexionado y probado.

NORMATIVA DE APLICACIÓN.

Instalación **Reglamento regulador de las infraestructuras comunes de telecomunicaciones para el acceso a los servicios de telecomunicación en el interior de los edificios y de la actividad de instalación de equipos y sistemas de telecomunicaciones.**

CRITERIO DE MEDICIÓN EN PROYECTO.

Número de unidades previstas, según documentación gráfica de Proyecto.

CONDICIONES PREVIAS QUE HAN DE CUMPLIRSE ANTES DE LA EJECUCIÓN DE LAS UNIDADES DE OBRA.

DEL SOPORTE.

Se comprobará que su situación se corresponde con la de Proyecto y que la zona de ubicación está completamente terminada.

PROCESO DE EJECUCIÓN.

FASES DE EJECUCIÓN.

Colocación y fijación del armario. Colocación de los soportes. Colocación de las regletas. Conexionado de cables.

CONDICIONES DE TERMINACIÓN.

Sus elementos tendrán una adecuada conexión.

COMPROBACIÓN EN OBRA DE LAS MEDICIONES EFECTUADAS EN PROYECTO Y ABONO DE LAS MISMAS.

Se medirá el número de unidades realmente ejecutadas según especificaciones de Proyecto.

Unidad de obra IAF050b: Red de dispersión telefónica interior para vivienda, formada por 1 cable telefónico de 2 pares.

CARACTERÍSTICAS TÉCNICAS.

Suministro e instalación de red de dispersión telefónica interior para vivienda, que discurre desde la regleta de distribución situada en el registro secundario hasta el registro de terminación de red de la vivienda, formada por 1 cable telefónico de 2 pares. Totalmente montada, conexionada y probada.

NORMATIVA DE APLICACIÓN.

Instalación **Reglamento regulador de las infraestructuras comunes de telecomunicaciones para el acceso a los servicios de telecomunicación en el interior de los edificios y de la actividad de instalación de equipos y sistemas de telecomunicaciones.**

CRITERIO DE MEDICIÓN EN PROYECTO.

Longitud medida según documentación gráfica de Proyecto.

CONDICIONES PREVIAS QUE HAN DE CUMPLIRSE ANTES DE LA EJECUCIÓN DE LAS UNIDADES DE OBRA.

DEL SOPORTE.

Se comprobará que su situación y recorrido se corresponden con los de Proyecto, y que hay espacio suficiente para su instalación.

PROCESO DE EJECUCIÓN.

FASES DE EJECUCIÓN.

Tendido de cables. Conexionado.

CONDICIONES DE TERMINACIÓN.

Sus elementos tendrán una adecuada conexión.

COMPROBACIÓN EN OBRA DE LAS MEDICIONES EFECTUADAS EN PROYECTO Y ABONO DE LAS MISMAS.

Se medirá la longitud realmente ejecutada según especificaciones de Proyecto.

Unidad de obra IAF050c: Red de dispersión telefónica interior para local comercial, formada por 1 cable telefónico de 2 pares y otro de 1 par.

CARACTERÍSTICAS TÉCNICAS.

Suministro e instalación de red de dispersión telefónica interior para local comercial, que discurre desde la regleta de distribución situada en el registro secundario hasta el registro de terminación de red de la vivienda, formada por 1 cable telefónico de 2 pares y otro de 1 par. Totalmente montada, conexionada y probada.

NORMATIVA DE APLICACIÓN.

Instalación **Reglamento regulador de las infraestructuras comunes de telecomunicaciones para el acceso a los servicios de telecomunicación en el interior de los edificios y de la actividad de instalación**

de equipos y sistemas de telecomunicaciones.

EJECUCIÓN, MEDICIÓN Y ABONO.

Como la unidad de obra IAF050b

Unidad de obra IAF060c: Red interior de usuario de 3,93 m de longitud, formada por puntos de acceso a usuario (PAU), cable telefónico de 1 par y 1 base de toma.

CARACTERÍSTICAS TÉCNICAS.

Suministro e instalación de red interior de usuario de 3,93 m de longitud, desde el punto de acceso a usuario (PAU) hasta las diferentes bases de toma, formada por puntos de acceso a usuario (PAU), cable telefónico de 1 par (1x2x0,50 mm) y 1 base de toma. Totalmente montada, conexionada y probada.

NORMATIVA DE APLICACIÓN.

Instalación **Reglamento regulador de las infraestructuras comunes de telecomunicaciones para el acceso a los servicios de telecomunicación en el interior de los edificios y de la actividad de instalación de equipos y sistemas de telecomunicaciones.**

CRITERIO DE MEDICIÓN EN PROYECTO.

Número de unidades previstas, según documentación gráfica de Proyecto.

CONDICIONES PREVIAS QUE HAN DE CUMPLIRSE ANTES DE LA EJECUCIÓN DE LAS UNIDADES DE OBRA.

DEL SOPORTE.

Se comprobará que su situación y recorrido se corresponden con los de Proyecto, y que hay espacio suficiente para su instalación.

PROCESO DE EJECUCIÓN.

FASES DE EJECUCIÓN.

Tendido de cables. Conexionado. Colocación de mecanismos.

CONDICIONES DE TERMINACIÓN.

Sus elementos tendrán una adecuada conexión.

CONSERVACIÓN Y MANTENIMIENTO.

Se protegerá frente a golpes.

COMPROBACIÓN EN OBRA DE LAS MEDICIONES EFECTUADAS EN PROYECTO Y ABONO DE LAS MISMAS.

Se medirá el número de unidades realmente ejecutadas según especificaciones de Proyecto.

Unidad de obra IAF060d: Red interior de usuario de 34,14 m de longitud, formada por punto de acceso a usuario (PAU), cable telefónico de 1 par y 3 bases de toma.

CARACTERÍSTICAS TÉCNICAS.

Suministro e instalación de red interior de usuario de 34,14 m de longitud, desde el punto de acceso a usuario (PAU) hasta las diferentes bases de toma, formada por punto de acceso a usuario (PAU), cable telefónico de 1 par (1x2x0,50 mm) y 3 bases de toma. Totalmente montada, conexionada y probada.

NORMATIVA DE APLICACIÓN.

Instalación **Reglamento regulador de las infraestructuras comunes de telecomunicaciones para el acceso a los servicios de telecomunicación en el interior de los edificios y de la actividad de instalación de equipos y sistemas de telecomunicaciones.**

EJECUCIÓN, MEDICIÓN Y ABONO.

Como la unidad de obra IAF060c

Unidad de obra IAF060e: Red interior de usuario de 40,38 m de longitud, formada por punto de acceso a usuario (PAU), cable telefónico de 1 par y 3 bases de toma.

CARACTERÍSTICAS TÉCNICAS.

Suministro e instalación de red interior de usuario de 40,38 m de longitud, desde el punto de acceso a usuario (PAU) hasta las diferentes bases de toma, formada por punto de acceso a usuario (PAU), cable telefónico de 1 par (1x2x0,50 mm) y 3 bases de toma. Totalmente montada, conexionada y probada.

NORMATIVA DE APLICACIÓN.

Instalación **Reglamento regulador de las infraestructuras comunes de telecomunicaciones para el acceso a los servicios de telecomunicación en el interior de los edificios y de la actividad de instalación de equipos y sistemas de telecomunicaciones.**

EJECUCIÓN, MEDICIÓN Y ABONO.

Como la unidad de obra IAF060c

Unidad de obra IAF060f: Red interior de usuario de 50,44 m de longitud, formada por punto de acceso a usuario (PAU), cable telefónico de 1 par y 4 bases de toma.

CARACTERÍSTICAS TÉCNICAS.

Suministro e instalación de red interior de usuario de 50,44 m de longitud, desde el punto de acceso a usuario (PAU) hasta las diferentes bases de toma, formada por punto de acceso a usuario (PAU), cable telefónico de 1 par (1x2x0,50 mm) y 4 bases de toma. Totalmente montada, conexionada y probada.

NORMATIVA DE APLICACIÓN.

Instalación **Reglamento regulador de las infraestructuras comunes de telecomunicaciones para el acceso a los servicios de telecomunicación en el interior de los edificios y de la actividad de instalación de equipos y sistemas de telecomunicaciones.**

EJECUCIÓN, MEDICIÓN Y ABONO.

Como la unidad de obra IAF060c

Unidad de obra IAF060g: Red interior de usuario de 55,44 m de longitud, formada por punto de acceso a usuario (PAU), cable telefónico de 1 par y 4 bases de toma.

CARACTERÍSTICAS TÉCNICAS.

Suministro e instalación de red interior de usuario de 55,44 m de longitud, desde el punto de acceso a usuario (PAU) hasta las diferentes bases de toma, formada por punto de acceso a usuario (PAU), cable telefónico de 1 par (1x2x0,50 mm) y 4 bases de toma. Totalmente montada, conexionada y probada.

NORMATIVA DE APLICACIÓN.

Instalación **Reglamento regulador de las infraestructuras comunes de telecomunicaciones para el acceso a los servicios de telecomunicación en el interior de los edificios y de la actividad de instalación de equipos y sistemas de telecomunicaciones.**

EJECUCIÓN, MEDICIÓN Y ABONO.

Como la unidad de obra IAF060c

Unidad de obra IAV020: Portero electrónico para vivienda unifamiliar.

CARACTERÍSTICAS TÉCNICAS.

Instalación de kit de portero electrónico para vivienda unifamiliar compuesto de: placa exterior de calle con pulsador de llamada, alimentador, abrepuestas y teléfono. Incluso cableado y cajas. Totalmente montado, conexionado y puesto en marcha por la empresa instaladora para la comprobación de su correcto funcionamiento.

CRITERIO DE MEDICIÓN EN PROYECTO.

Número de unidades previstas, según documentación gráfica de Proyecto.

CONDICIONES PREVIAS QUE HAN DE CUMPLIRSE ANTES DE LA EJECUCIÓN DE LAS UNIDADES DE OBRA.

DEL SOPORTE.

Se comprobará que su situación y recorrido se corresponden con los de Proyecto, y que hay espacio suficiente para su instalación.

PROCESO DE EJECUCIÓN.

FASES DE EJECUCIÓN.

Instalación de tubos, cajas de derivación y conductores de señal y eléctricos. Colocación de teléfonos y repetidores de llamada interiores. Colocación de la placa exterior. Colocación del abrepuertas. Colocación del alimentador. Puesta en marcha.

CONDICIONES DE TERMINACIÓN.

El montaje de equipos y aparatos será adecuado. Las canalizaciones tendrán resistencia mecánica. Los circuitos y elementos quedarán convenientemente identificados.

CONSERVACIÓN Y MANTENIMIENTO.

Se protegerá frente a golpes.

COMPROBACIÓN EN OBRA DE LAS MEDICIONES EFECTUADAS EN PROYECTO Y ABONO DE LAS MISMAS.

Se medirá el número de unidades realmente ejecutadas según especificaciones de Proyecto.

Unidad de obra ICG232: Caldera mural de condensación a gas (B/N), con bajo nivel de emisiones de NOx (clase 5), para calefacción y A.C.S. instantánea, cámara de combustión estanca y tiro forzado, potencia de 25 kW, caudal de A.C.S. 14,3 l/min, dimensiones 400x330x710 mm, quemador multigás para gas natural, butano y propano, panel de mandos con display digital, termostato de ambiente.

CARACTERÍSTICAS TÉCNICAS.

Suministro e instalación de caldera mural de condensación a gas (B/N), con bajo nivel de emisiones de NOx (clase 5), para calefacción y A.C.S. instantánea, cámara de combustión estanca y tiro forzado, potencia de 25 kW, caudal de A.C.S. 14,3 l/min, dimensiones 400x330x710 mm, quemador multigás para gas natural, butano y propano, panel de mandos con display digital, encendido electrónico y seguridad por ionización, sin llama piloto, equipamiento formado por: cuerpo de caldera, panel de control y mando, vaso de expansión con purgador automático, kit estándar de evacuación de humos y plantilla de montaje, termostato de ambiente. Totalmente montada, conexiónada y puesta en marcha por la empresa instaladora para la comprobación de su correcto funcionamiento.

CRITERIO DE MEDICIÓN EN PROYECTO.

Número de unidades previstas, según documentación gráfica de Proyecto.

CONDICIONES PREVIAS QUE HAN DE CUMPLIRSE ANTES DE LA EJECUCIÓN DE LAS UNIDADES DE OBRA.

DEL SOPORTE.

Se comprobará que su situación se corresponde con la de Proyecto y que la zona de ubicación está completamente terminada y acondicionada.

DEL CONTRATISTA.

Coordinará al instalador de la caldera con los instaladores de otras instalaciones que puedan afectar a su instalación y al montaje final del equipo.

PROCESO DE EJECUCIÓN.

FASES DE EJECUCIÓN.

Replanteo mediante plantilla. Presentación de los elementos. Montaje de la caldera y sus accesorios. Conexión con las redes de conducción de agua, de salubridad y eléctrica, y con el conducto de evacuación de los productos de la combustión. Replanteo y ejecución del conducto de evacuación de los productos de la combustión. Replanteo, colocación, fijación y conexión a la red de los elementos de regulación y control. Puesta en marcha.

CONDICIONES DE TERMINACIÓN.

Quedará fijada sólidamente en bancada o paramento y con el espacio suficiente a su alrededor para permitir las labores de limpieza y mantenimiento.

CONSERVACIÓN Y MANTENIMIENTO.

Se protegerán todos los elementos frente a golpes, materiales agresivos, humedades y suciedad.

COMPROBACIÓN EN OBRA DE LAS MEDICIONES EFECTUADAS EN PROYECTO Y ABONO DE LAS MISMAS.

Se medirá el número de unidades realmente ejecutadas según especificaciones de Proyecto.

Unidad de obra ICS005: Punto de llenado formado por 2 m de tubo de acero negro, con soldadura longitudinal por resistencia eléctrica, de 1/2" DN 15 mm de diámetro, para climatización, una mano de imprimación antioxidante, colocada superficialmente, con aislamiento mediante coquilla flexible de espuma elastomérica.

CARACTERÍSTICAS TÉCNICAS.

Suministro e instalación de punto de llenado de red de distribución de agua, para sistema de climatización, formado por 2 m de tubo de acero negro, con soldadura longitudinal por resistencia eléctrica, de 1/2" DN 15 mm de diámetro, una mano de imprimación antioxidante, colocada superficialmente, con aislamiento mediante coquilla flexible de espuma elastomérica, válvulas de corte, filtro retenedor de residuos, contador de agua y válvula de retención. Incluso p/p de material auxiliar para montaje y sujeción a la obra, accesorios y piezas especiales. Totalmente montado, conectado y probado por la empresa instaladora mediante las correspondientes pruebas de servicio (incluidas en este precio).

CRITERIO DE MEDICIÓN EN PROYECTO.

Número de unidades previstas, según documentación gráfica de Proyecto.

CONDICIONES PREVIAS QUE HAN DE CUMPLIRSE ANTES DE LA EJECUCIÓN DE LAS UNIDADES DE OBRA.

DEL SOPORTE.

Se comprobará que su situación y recorrido se corresponden con los de Proyecto, y que hay espacio suficiente para su instalación.

PROCESO DE EJECUCIÓN.

FASES DE EJECUCIÓN.

Replanteo del recorrido de las tuberías, accesorios y piezas especiales. Colocación y fijación de tuberías, accesorios y piezas especiales. Colocación del aislamiento. Realización de pruebas de servicio.

CONDICIONES DE TERMINACIÓN.

La instalación tendrá resistencia mecánica. El conjunto será estanco.

PRUEBAS DE SERVICIO.

Prueba de resistencia mecánica y estanqueidad.

Normativa de aplicación: CTE. DB HS Salubridad

CONSERVACIÓN Y MANTENIMIENTO.

Se protegerá frente a golpes y salpicaduras.

COMPROBACIÓN EN OBRA DE LAS MEDICIONES EFECTUADAS EN PROYECTO Y ABONO DE LAS MISMAS.

Se medirá el número de unidades realmente ejecutadas según especificaciones de Proyecto.

Unidad de obra ICS005b: Punto de llenado formado por 2 m de tubo de cobre rígido, de 13/15 mm de diámetro, para climatización, colocada superficialmente, con aislamiento mediante coquilla flexible de espuma elastomérica.

CARACTERÍSTICAS TÉCNICAS.

Suministro e instalación de punto de llenado de red de distribución de agua, para sistema de climatización, formado por 2 m de tubo de cobre rígido con pared de 1 mm de espesor y 13/15 mm de diámetro, colocada superficialmente, con aislamiento mediante coquilla flexible de espuma elastomérica, válvulas de corte, filtro retenedor de residuos, contador de agua y válvula de retención. Incluso p/p de material auxiliar para montaje y sujeción a la obra, accesorios y piezas especiales. Totalmente montado, conexionado y probado por la empresa instaladora mediante las correspondientes pruebas de servicio (incluidas en este precio).

EJECUCIÓN, MEDICIÓN Y ABONO.

Como la unidad de obra ICS005

Unidad de obra ICS010e: Tubería de distribución de agua caliente de climatización formada por tubo de acero negro, con soldadura longitudinal por resistencia eléctrica, de 1/2" DN 15 mm de diámetro, una mano de imprimación antioxidante, colocada superficialmente en el interior del edificio, con aislamiento mediante coquilla flexible de espuma elastomérica.

CARACTERÍSTICAS TÉCNICAS.

Suministro e instalación de tubería de distribución de agua caliente de climatización, formada por tubo de acero negro, con soldadura longitudinal por resistencia eléctrica, de 1/2" DN 15 mm de diámetro, una mano de imprimación antioxidante, colocado superficialmente en el interior del edificio, con aislamiento mediante coquilla flexible de espuma elastomérica. Incluso p/p de material auxiliar para montaje y sujeción a la obra, accesorios y piezas especiales. Totalmente montada, conexionada y probada por la empresa instaladora mediante las correspondientes pruebas de servicio (incluidas en este precio).

NORMATIVA DE APLICACIÓN.

Instalación **CTE. DB HS Salubridad.**

CRITERIO DE MEDICIÓN EN PROYECTO.

Longitud medida según documentación gráfica de Proyecto.

CONDICIONES PREVIAS QUE HAN DE CUMPLIRSE ANTES DE LA EJECUCIÓN DE LAS UNIDADES DE OBRA.

DEL SOPORTE.

Se comprobará que su situación y recorrido se corresponden con los de Proyecto, y que hay espacio suficiente para su instalación.

PROCESO DE EJECUCIÓN.

FASES DE EJECUCIÓN.

Replanteo del recorrido de las tuberías, accesorios y piezas especiales. Colocación y fijación de tuberías, accesorios y piezas especiales. Colocación del aislamiento. Realización de pruebas de servicio.

CONDICIONES DE TERMINACIÓN.

La instalación tendrá resistencia mecánica. El conjunto será estanco.

PRUEBAS DE SERVICIO.

Prueba de resistencia mecánica y estanqueidad.

Normativa de aplicación: CTE. DB HS Salubridad

CONSERVACIÓN Y MANTENIMIENTO.

Se protegerá frente a golpes y salpicaduras.

COMPROBACIÓN EN OBRA DE LAS MEDICIONES EFECTUADAS EN PROYECTO Y ABONO DE LAS MISMAS.

Se medirá la longitud realmente ejecutada según especificaciones de Proyecto.

Unidad de obra ICS010f: Tubería de distribución de agua caliente de climatización formada por tubo de acero negro, con soldadura longitudinal por resistencia eléctrica, de 1" DN 25 mm de diámetro, una mano de imprimación antioxidante, colocada superficialmente en el interior del edificio, con aislamiento mediante coquilla flexible de espuma elastomérica.

CARACTERÍSTICAS TÉCNICAS.

Suministro e instalación de tubería de distribución de agua caliente de climatización, formada por tubo de acero negro, con soldadura longitudinal por resistencia eléctrica, de 1" DN 25 mm de diámetro, una mano de imprimación antioxidante, colocado superficialmente en el interior del edificio, con aislamiento mediante coquilla flexible de espuma elastomérica. Incluso p/p de material auxiliar para montaje y sujeción a la obra, accesorios y piezas especiales. Totalmente montada, conexionada y probada por la empresa instaladora mediante las correspondientes pruebas de servicio (incluidas en este precio).

NORMATIVA DE APLICACIÓN.

Instalación CTE. DB HS Salubridad.

EJECUCIÓN, MEDICIÓN Y ABONO.

Como la unidad de obra ICS010e

Unidad de obra ICS010g: Tubería de distribución de A.C.S. formada por tubo de cobre rígido, de 26/28 mm de diámetro, colocada superficialmente en el interior del edificio, con aislamiento mediante coquilla flexible de espuma elastomérica.

CARACTERÍSTICAS TÉCNICAS.

Suministro e instalación de tubería de distribución de A.C.S., formada por tubo de cobre rígido con pared de 1 mm de espesor y 26/28 mm de diámetro, colocado superficialmente en el interior del edificio, con

aislamiento mediante coquilla flexible de espuma elastomérica. Incluso p/p de material auxiliar para montaje y sujeción a la obra, accesorios y piezas especiales. Totalmente montada, conexionada y probada por la empresa instaladora mediante las correspondientes pruebas de servicio (incluidas en este precio).

NORMATIVA DE APLICACIÓN.

Instalación **CTE. DB HS Salubridad.**

EJECUCIÓN, MEDICIÓN Y ABONO.

Como la unidad de obra ICS010e

Unidad de obra ICS010h: Circuito primario de sistemas solares térmicos formada por tubo de cobre rígido, de 10/12 mm de diámetro, colocada superficialmente en el exterior del edificio, con aislamiento mediante coquilla de lana de vidrio protegida con emulsión asfáltica recubierta con pintura protectora para aislamiento de color blanco.

CARACTERÍSTICAS TÉCNICAS.

Suministro e instalación de tubería de distribución de mezcla de agua y anticongelante para circuito primario de sistemas solares térmicos, formada por tubo de cobre rígido con pared de 1 mm de espesor y 10/12 mm de diámetro, colocado superficialmente en el exterior del edificio, con aislamiento mediante coquilla de lana de vidrio protegida con emulsión asfáltica recubierta con pintura protectora para aislamiento de color blanco. Incluso p/p de material auxiliar para montaje y sujeción a la obra, accesorios y piezas especiales. Totalmente montada, conexionada y probada por la empresa instaladora mediante las correspondientes pruebas de servicio (incluidas en este precio).

NORMATIVA DE APLICACIÓN.

Instalación **CTE. DB HS Salubridad.**

CRITERIO DE MEDICIÓN EN PROYECTO.

Longitud medida según documentación gráfica de Proyecto.

CONDICIONES PREVIAS QUE HAN DE CUMPLIRSE ANTES DE LA EJECUCIÓN DE LAS UNIDADES DE OBRA.

DEL SOPORTE.

Se comprobará que su situación y recorrido se corresponden con los de Proyecto, y que hay espacio suficiente para su instalación.

PROCESO DE EJECUCIÓN.

FASES DE EJECUCIÓN.

Replanteo del recorrido de las tuberías, accesorios y piezas especiales. Colocación y fijación de tuberías,

accesorios y piezas especiales. Colocación del aislamiento. Aplicación del revestimiento superficial del aislamiento. Realización de pruebas de servicio.

CONDICIONES DE TERMINACIÓN.

La instalación tendrá resistencia mecánica. El conjunto será estanco.

PRUEBAS DE SERVICIO.

Prueba de resistencia mecánica y estanqueidad.

Normativa de aplicación: CTE. DB HS Salubridad

CONSERVACIÓN Y MANTENIMIENTO.

Se protegerá frente a golpes y salpicaduras.

COMPROBACIÓN EN OBRA DE LAS MEDICIONES EFECTUADAS EN PROYECTO Y ABONO DE LAS MISMAS.

Se medirá la longitud realmente ejecutada según especificaciones de Proyecto.

Unidad de obra ICS010i: Circuito primario de sistemas solares térmicos formada por tubo de cobre rígido, de 13/15 mm de diámetro, colocada superficialmente en el exterior del edificio, con aislamiento mediante coquilla de lana de vidrio protegida con emulsión asfáltica recubierta con pintura protectora para aislamiento de color blanco.

CARACTERÍSTICAS TÉCNICAS.

Suministro e instalación de tubería de distribución de mezcla de agua y anticongelante para circuito primario de sistemas solares térmicos, formada por tubo de cobre rígido con pared de 1 mm de espesor y 13/15 mm de diámetro, colocado superficialmente en el exterior del edificio, con aislamiento mediante coquilla de lana de vidrio protegida con emulsión asfáltica recubierta con pintura protectora para aislamiento de color blanco. Incluso p/p de material auxiliar para montaje y sujeción a la obra, accesorios y piezas especiales. Totalmente montada, conexionada y probada por la empresa instaladora mediante las correspondientes pruebas de servicio (incluidas en este precio).

NORMATIVA DE APLICACIÓN.

Instalación CTE. DB HS Salubridad.

EJECUCIÓN, MEDICIÓN Y ABONO.

Como la unidad de obra ICS010h

Unidad de obra ICS010j: Circuito primario de sistemas solares térmicos formada por tubo de cobre rígido, de 16/18 mm de diámetro, colocada superficialmente en el exterior del edificio, con

aislamiento mediante coquilla de lana de vidrio protegida con emulsión asfáltica recubierta con pintura protectora para aislamiento de color blanco.

CARACTERÍSTICAS TÉCNICAS.

Suministro e instalación de tubería de distribución de mezcla de agua y anticongelante para circuito primario de sistemas solares térmicos, formada por tubo de cobre rígido con pared de 1 mm de espesor y 16/18 mm de diámetro, colocado superficialmente en el exterior del edificio, con aislamiento mediante coquilla de lana de vidrio protegida con emulsión asfáltica recubierta con pintura protectora para aislamiento de color blanco. Incluso p/p de material auxiliar para montaje y sujeción a la obra, accesorios y piezas especiales. Totalmente montada, conexionada y probada por la empresa instaladora mediante las correspondientes pruebas de servicio (incluidas en este precio).

NORMATIVA DE APLICACIÓN.

Instalación CTE. DB HS Salubridad.

EJECUCIÓN, MEDICIÓN Y ABONO.

Como la unidad de obra ICS010h

Unidad de obra ICS015: Punto de vaciado formado por 2 m de tubo de acero negro, con soldadura longitudinal por resistencia eléctrica, de 1" DN 25 mm de diámetro, para climatización, una mano de imprimación antioxidante, colocada superficialmente.

CARACTERÍSTICAS TÉCNICAS.

Suministro e instalación de punto de vaciado de red de distribución de agua, para sistema de climatización, formado por 2 m de tubo de acero negro, con soldadura longitudinal por resistencia eléctrica, de 1" DN 25 mm de diámetro, una mano de imprimación antioxidante, colocada superficialmente y válvula de corte. Incluso p/p de material auxiliar para montaje y sujeción a la obra, accesorios y piezas especiales. Totalmente montado, conexionado y probado por la empresa instaladora mediante las correspondientes pruebas de servicio (incluidas en este precio).

CRITERIO DE MEDICIÓN EN PROYECTO.

Número de unidades previstas, según documentación gráfica de Proyecto.

CONDICIONES PREVIAS QUE HAN DE CUMPLIRSE ANTES DE LA EJECUCIÓN DE LAS UNIDADES DE OBRA.

DEL SOPORTE.

Se comprobará que su situación y recorrido se corresponden con los de Proyecto, y que hay espacio suficiente para su instalación.

PROCESO DE EJECUCIÓN.

FASES DE EJECUCIÓN.

Replanteo del recorrido de las tuberías, accesorios y piezas especiales. Colocación y fijación de tuberías,

accesorios y piezas especiales. Realización de pruebas de servicio.

CONDICIONES DE TERMINACIÓN.

La instalación tendrá resistencia mecánica. El conjunto será estanco.

PRUEBAS DE SERVICIO.

Prueba de resistencia mecánica y estanqueidad.

Normativa de aplicación: CTE. DB HS Salubridad

CONSERVACIÓN Y MANTENIMIENTO.

Se protegerá frente a golpes y salpicaduras.

COMPROBACIÓN EN OBRA DE LAS MEDICIONES EFECTUADAS EN PROYECTO Y ABONO DE LAS MISMAS.

Se medirá el número de unidades realmente ejecutadas según especificaciones de Proyecto.

Unidad de obra ICS015b: Punto de vaciado formado por 2 m de tubo de cobre rígido, de 26/28 mm de diámetro, para climatización, colocada superficialmente.

CARACTERÍSTICAS TÉCNICAS.

Suministro e instalación de punto de vaciado de red de distribución de agua, para sistema de climatización, formado por 2 m de tubo de cobre rígido con pared de 1 mm de espesor y 26/28 mm de diámetro, colocada superficialmente y válvula de corte. Incluso p/p de material auxiliar para montaje y sujeción a la obra, accesorios y piezas especiales. Totalmente montado, conexionado y probado por la empresa instaladora mediante las correspondientes pruebas de servicio (incluidas en este precio).

EJECUCIÓN, MEDICIÓN Y ABONO.

Como la unidad de obra ICS015

Unidad de obra ICS020b: Electrobomba centrífuga de tres velocidades, con una potencia de 0,071 kW.

CARACTERÍSTICAS TÉCNICAS.

Suministro e instalación de electrobomba centrífuga de tres velocidades, con una potencia de 0,071 kW, bocas roscadas macho de 1", altura de la bomba 130 mm, con cuerpo de impulsión de hierro fundido, impulsor de tecnopolímero, eje motor de acero cromado, aislamiento clase H, para alimentación monofásica a 230 V y 50 Hz de frecuencia. Incluso puente de manómetros formado por manómetro, válvulas de esfera y tubería de cobre; p/p de elementos de montaje; caja de conexiones eléctricas con condensador y demás accesorios necesarios para su correcto funcionamiento. Totalmente montada, conexionada y probada.

NORMATIVA DE APLICACIÓN.

Instalación CTE. DB HS Salubridad.

CRITERIO DE MEDICIÓN EN PROYECTO.

Número de unidades previstas, según documentación gráfica de Proyecto.

CONDICIONES PREVIAS QUE HAN DE CUMPLIRSE ANTES DE LA EJECUCIÓN DE LAS UNIDADES DE OBRA.

DEL SOPORTE.

Se comprobará que su situación se corresponde con la de Proyecto.

FASES DE EJECUCIÓN.

Replanteo. Colocación de la bomba de circulación. Conexión a la red de distribución.

CONSERVACIÓN Y MANTENIMIENTO.

Se protegerá frente a golpes y salpicaduras.

COMPROBACIÓN EN OBRA DE LAS MEDICIONES EFECTUADAS EN PROYECTO Y ABONO DE LAS MISMAS.

Se medirá el número de unidades realmente ejecutadas según especificaciones de Proyecto.

Unidad de obra ICS040b: Vaso de expansión cerrado con una capacidad de 5 l.

CARACTERÍSTICAS TÉCNICAS.

Suministro e instalación de vaso de expansión cerrado con una capacidad de 5 l, 190 mm de altura, 270 mm de diámetro, con rosca de 3/4" de diámetro y 10 bar de presión, incluso manómetro y elementos de montaje y conexión necesarios para su correcto funcionamiento. Totalmente montado, conexionado y probado.

CRITERIO DE MEDICIÓN EN PROYECTO.

Número de unidades previstas, según documentación gráfica de Proyecto.

CONDICIONES PREVIAS QUE HAN DE CUMPLIRSE ANTES DE LA EJECUCIÓN DE LAS UNIDADES DE OBRA.

DEL SOPORTE.

Se comprobará que su situación se corresponde con la de Proyecto.

FASES DE EJECUCIÓN.

Replanteo. Colocación del vaso. Conexión a la red de distribución.

CONSERVACIÓN Y MANTENIMIENTO.

Se protegerá frente a golpes y salpicaduras.

COMPROBACIÓN EN OBRA DE LAS MEDICIONES EFECTUADAS EN PROYECTO Y ABONO DE LAS MISMAS.

Se medirá el número de unidades realmente ejecutadas según especificaciones de Proyecto.

Unidad de obra ICS050b: Interacumulador de acero vitrificado, con intercambiador de un serpentín, mural, 100 l, altura 915 mm, diámetro 515 mm.

CARACTERÍSTICAS TÉCNICAS.

Suministro e instalación de interacumulador de acero vitrificado, con intercambiador de un serpentín, mural, 100 l, altura 915 mm, diámetro 515 mm, aislamiento de 50 mm de espesor con poliuretano de alta densidad, libre de CFC, protección contra corrosión mediante ánodo de magnesio. Incluso válvulas de corte, elementos de montaje y demás accesorios necesarios para su correcto funcionamiento. Totalmente montado, conexionado y probado.

CRITERIO DE MEDICIÓN EN PROYECTO.

Número de unidades previstas, según documentación gráfica de Proyecto.

CONDICIONES PREVIAS QUE HAN DE CUMPLIRSE ANTES DE LA EJECUCIÓN DE LAS UNIDADES DE OBRA.

DEL SOPORTE.

Se comprobará que su situación se corresponde con la de Proyecto.

FASES DE EJECUCIÓN.

Replanteo. Colocación del interacumulador. Conexionado.

CONSERVACIÓN Y MANTENIMIENTO.

Se protegerá frente a golpes y salpicaduras.

COMPROBACIÓN EN OBRA DE LAS MEDICIONES EFECTUADAS EN PROYECTO Y ABONO DE LAS MISMAS.

Se medirá el número de unidades realmente ejecutadas según especificaciones de Proyecto.

Unidad de obra ICS075b: Válvula de 3 vías de 1/2", mezcladora, con actuador de 220 V.

CARACTERÍSTICAS TÉCNICAS.

Suministro e instalación de válvula de 3 vías de 1/2", mezcladora, con actuador de 220 V; incluso elementos de montaje y demás accesorios necesarios para su correcto funcionamiento. Totalmente montada, conexionada y probada.

CRITERIO DE MEDICIÓN EN PROYECTO.

Número de unidades previstas, según documentación gráfica de Proyecto.

CONDICIONES PREVIAS QUE HAN DE CUMPLIRSE ANTES DE LA EJECUCIÓN DE LAS UNIDADES DE OBRA.

DEL SOPORTE.

Se comprobará que su situación se corresponde con la de Proyecto.

PROCESO DE EJECUCIÓN.

FASES DE EJECUCIÓN.

Replanteo. Colocación de la válvula. Conexión de la válvula a los tubos.

CONDICIONES DE TERMINACIÓN.

La conexión a la red será adecuada.

CONSERVACIÓN Y MANTENIMIENTO.

Se protegerá frente a golpes y salpicaduras.

COMPROBACIÓN EN OBRA DE LAS MEDICIONES EFECTUADAS EN PROYECTO Y ABONO DE LAS MISMAS.

Se medirá el número de unidades realmente ejecutadas según especificaciones de Proyecto.

Unidad de obra ICS075c: Kit solar para conexión de calentadores de agua a gas a sistemas solares.

CARACTERÍSTICAS TÉCNICAS.

Suministro e instalación de kit solar para conexión de calentadores de agua a gas a sistemas solares, compuesto por juego de válvulas termostáticas (desviadora y mezcladora), soporte para fijación a la pared y juego de latiguillos flexibles; incluso elementos de montaje y demás accesorios necesarios para su correcto funcionamiento. Totalmente montada, conexionada y probada.

EJECUCIÓN, MEDICIÓN Y ABONO.

Como la unidad de obra ICS075b

Unidad de obra ICS080: Purgador automático de aire con boya y rosca de 1/2" de diámetro, cuerpo y tapa de latón.

CARACTERÍSTICAS TÉCNICAS.

Suministro e instalación de purgador automático de aire con boya y rosca de 1/2" de diámetro, cuerpo y tapa de latón, para una presión máxima de trabajo de 6 bar y una temperatura máxima de 110°C; incluso elementos de montaje y demás accesorios necesarios para su correcto funcionamiento. Totalmente montado, conexionado y probado.

CRITERIO DE MEDICIÓN EN PROYECTO.

Número de unidades previstas, según documentación gráfica de Proyecto.

CONDICIONES PREVIAS QUE HAN DE CUMPLIRSE ANTES DE LA EJECUCIÓN DE LAS UNIDADES DE OBRA.

DEL SOPORTE.

Se comprobará que su situación se corresponde con la de Proyecto.

PROCESO DE EJECUCIÓN.

FASES DE EJECUCIÓN.

Replanteo. Colocación del purgador. Conexionado.

CONDICIONES DE TERMINACIÓN.

La conexión a la red será adecuada.

CONSERVACIÓN Y MANTENIMIENTO.

Se protegerá frente a golpes y salpicaduras.

COMPROBACIÓN EN OBRA DE LAS MEDICIONES EFECTUADAS EN PROYECTO Y ABONO DE LAS MISMAS.

Se medirá el número de unidades realmente ejecutadas según especificaciones de Proyecto.

Unidad de obra ICS080b: Purgador automático de aire con boya y rosca de 1/2" de diámetro, cuerpo y tapa de latón.

CARACTERÍSTICAS TÉCNICAS.

Suministro e instalación de purgador automático de aire con boya y rosca de 1/2" de diámetro, cuerpo y tapa de latón, para una presión máxima de trabajo de 6 bar y una temperatura máxima de 110°C; incluso elementos de montaje y demás accesorios necesarios para su correcto funcionamiento. Totalmente montado, conexionado y probado.

EJECUCIÓN, MEDICIÓN Y ABONO.

Como la unidad de obra ICS080

Unidad de obra ICE100: Colector modular plástico de 1" de diámetro, para 2 circuitos, con armario de 80x500x630 mm y puerta para armario de 500x630 mm, acabado blanco, con curvatubos de plástico.

CARACTERÍSTICAS TÉCNICAS.

Suministro e instalación de colector modular plástico de 1" de diámetro, para 2 circuitos, compuesto de 2 válvulas de paso de 1", 2 termómetros, 2 purgadores automáticos, llave de llenado, llave de vaciado, 2 tapones terminales y soportes, con armario de 80x500x630 mm y puerta para armario de 500x630 mm, acabado blanco, con curvatubos de plástico. Totalmente montado, conexionado y probado por la empresa instaladora mediante las correspondientes pruebas de servicio (incluidas en este precio).

NORMATIVA DE APLICACIÓN.

Instalación **UNE-EN 1264-4. Calefacción por suelo radiante. Sistemas y componentes. Parte 4: Instalación.**

CRITERIO DE MEDICIÓN EN PROYECTO.

Número de unidades previstas, según documentación gráfica de Proyecto.

CONDICIONES PREVIAS QUE HAN DE CUMPLIRSE ANTES DE LA EJECUCIÓN DE LAS UNIDADES DE OBRA.

DEL SOPORTE.

Se comprobará que su situación se corresponde con la de Proyecto y que hay espacio suficiente para su instalación. Se comprobará que todos los tabiques están levantados y que la red de desagües está acabada.

FASES DE EJECUCIÓN.

Replanteo del emplazamiento del colector. Colocación del armario para el colector. Colocación del

colector. Conexión de las tuberías al colector. Conexión del colector a la red de distribución interior o a la caldera. Realización de pruebas de servicio.

PRUEBAS DE SERVICIO.

Prueba de resistencia mecánica y estanqueidad.

Normativa de aplicación: CTE. DB HS Salubridad

COMPROBACIÓN EN OBRA DE LAS MEDICIONES EFECTUADAS EN PROYECTO Y ABONO DE LAS MISMAS.

Se medirá el número de unidades realmente ejecutadas según especificaciones de Proyecto.

Unidad de obra ICE100b: Colector modular plástico de 1" de diámetro, para 7 circuitos, con armario de 80x700x630 mm y puerta para armario de 700x630 mm, acabado blanco, con curvatubos de plástico.

CARACTERÍSTICAS TÉCNICAS.

Suministro e instalación de colector modular plástico de 1" de diámetro, para 7 circuitos, compuesto de 2 válvulas de paso de 1", 2 termómetros, 2 purgadores automáticos, llave de llenado, llave de vaciado, 2 tapones terminales y soportes, con armario de 80x700x630 mm y puerta para armario de 700x630 mm, acabado blanco, con curvatubos de plástico. Totalmente montado, conexionado y probado por la empresa instaladora mediante las correspondientes pruebas de servicio (incluidas en este precio).

NORMATIVA DE APLICACIÓN.

Instalación **UNE-EN 1264-4. Calefacción por suelo radiante. Sistemas y componentes. Parte 4: Instalación.**

EJECUCIÓN, MEDICIÓN Y ABONO.

Como la unidad de obra ICE100

Unidad de obra ICE110b: Sistema de calefacción por suelo radiante compuesto por panel portatubos aislante de 1450x850 mm y 13 mm de espesor, de poliestireno expandido (EPS), de 30 kg/m³ de densidad, tubo de polietileno reticulado (PE-X) con barrera de oxígeno, de 16 mm de diámetro exterior y 1,8 mm de espesor, serie 5 y capa de mortero autonivelante de 5 cm de espesor.

CARACTERÍSTICAS TÉCNICAS.

Suministro e instalación de sistema de calefacción por suelo radiante formado por film de polietileno, panel portatubos aislante de 1450x850 mm y 13 mm de espesor, de poliestireno expandido (EPS), de 30 kg/m³ de densidad, tubo de polietileno reticulado (PE-X) con barrera de oxígeno, de 16 mm de diámetro exterior y 1,8 mm de espesor, serie 5 y capa de mortero autonivelante de 5 cm de espesor, incluso piezas especiales y formación de juntas de dilatación. Totalmente montado, conexionado y probado por la empresa instaladora mediante las correspondientes pruebas de servicio (incluidas en este precio).

NORMATIVA DE APLICACIÓN.

Instalación **UNE-EN 1264-4. Calefacción por suelo radiante. Sistemas y componentes. Parte 4: Instalación.**

CRITERIO DE MEDICIÓN EN PROYECTO.

Superficie útil, medida según documentación gráfica de Proyecto.

CONDICIONES PREVIAS QUE HAN DE CUMPLIRSE ANTES DE LA EJECUCIÓN DE LAS UNIDADES DE OBRA.

DEL SOPORTE.

Se comprobará que su situación y recorrido se corresponden con los de Proyecto, y que hay espacio suficiente para su instalación. Se comprobará que todos los tabiques están levantados y que la red de desagües está acabada.

PROCESO DE EJECUCIÓN.

FASES DE EJECUCIÓN.

Preparación y limpieza de la superficie de apoyo. Replanteo de la instalación. Extendido del film de polietileno. Fijación del zócalo perimetral. Colocación de los paneles. Replanteo de la tubería. Colocación y fijación de las tuberías. Vertido y extendido de la capa de mortero. Realización de pruebas de servicio.

CONDICIONES DE TERMINACIÓN.

La superficie acabada tendrá resistencia y planeidad.

PRUEBAS DE SERVICIO.

Prueba de resistencia mecánica y estanqueidad.

Normativa de aplicación: CTE. DB HS Salubridad

COMPROBACIÓN EN OBRA DE LAS MEDICIONES EFECTUADAS EN PROYECTO Y ABONO DE LAS MISMAS.

Se medirá la superficie realmente ejecutada según especificaciones de Proyecto.

Unidad de obra ICB012: Captador solar térmico formado por batería de 2 módulos, compuesto cada uno de ellos de un captador solar térmico plano, con panel de montaje vertical de 1143x2043x80 mm, superficie útil 2,14 m², rendimiento óptico 0,78, coeficiente de pérdidas primario 3,473 W/m²K y coeficiente de pérdidas secundario 0,017 W/m²K², según UNE-EN 12975-2, con cercos de estanqueidad.

MEDIDAS PARA ASEGURAR LA COMPATIBILIDAD ENTRE LOS DIFERENTES PRODUCTOS, ELEMENTOS Y

SISTEMAS CONSTRUCTIVOS QUE COMPONEN LA UNIDAD DE OBRA.

Se instalarán manguitos electrolíticos entre metales de distinto potencial.

CARACTERÍSTICAS TÉCNICAS.

Suministro e instalación de captador solar térmico formado por batería de 2 módulos, compuesto cada uno de ellos de un captador solar térmico plano, con panel de montaje vertical de 1143x2043x80 mm, superficie útil 2,14 m², rendimiento óptico 0,78, coeficiente de pérdidas primario 3,473 W/m²K y coeficiente de pérdidas secundario 0,017 W/m²K², según UNE-EN 12975-2, compuesto de marco autoportante y tapa posterior de aluminio, aislamiento térmico de lana de vidrio, panel de vidrio de 4 mm de espesor, absorbedor de cobre con recubrimiento Sunselect, tubería en forma de meandro y manguitos de conexión, con cercos de estanqueidad. Incluso accesorios de montaje y fijación, conjunto de conexiones hidráulicas entre captadores solares térmicos, líquido de relleno para captador solar térmico, válvula de seguridad, purgador, válvulas de corte y demás accesorios. Totalmente montado, conexionado y probado.

CRITERIO DE MEDICIÓN EN PROYECTO.

Número de unidades previstas, según documentación gráfica de Proyecto.

CONDICIONES PREVIAS QUE HAN DE CUMPLIRSE ANTES DE LA EJECUCIÓN DE LAS UNIDADES DE OBRA.

DEL SOPORTE.

Se comprobará que su situación se corresponde con la de Proyecto y que la zona de ubicación está completamente terminada y exenta de cualquier tipo de material sobrante de trabajos efectuados con anterioridad.

AMBIENTALES.

Se suspenderán los trabajos cuando llueva, nieve o la velocidad del viento sea superior a 50 km/h.

PROCESO DE EJECUCIÓN.

FASES DE EJECUCIÓN.

Replanteo del conjunto. Colocación de la estructura soporte. Colocación y fijación de los paneles sobre la estructura soporte. Conexionado con la red de conducción de agua. Llenado del circuito.

CONDICIONES DE TERMINACIÓN.

Todos los componentes de la instalación quedarán limpios de cualquier resto de suciedad y debidamente señalizados.

CONSERVACIÓN Y MANTENIMIENTO.

Se protegerá frente a golpes y salpicaduras. Se mantendrán taponados los captadores hasta su puesta en funcionamiento.

COMPROBACIÓN EN OBRA DE LAS MEDICIONES EFECTUADAS EN PROYECTO Y ABONO DE LAS MISMAS.

Se medirá el número de unidades realmente ejecutadas según especificaciones de Proyecto.

Unidad de obra ICX025b: Centralita de control de tipo diferencial para sistema de captación solar térmica, con sondas de temperatura.

CARACTERÍSTICAS TÉCNICAS.

Suministro e instalación de centralita de control de tipo diferencial para sistema de captación solar térmica, con protección contra sobretensión del captador, indicación de temperaturas y fallo técnico, y pantalla LCD retroiluminada, con sondas de temperatura. Totalmente montado, conexionado y probado.

CRITERIO DE MEDICIÓN EN PROYECTO.

Número de unidades previstas, según documentación gráfica de Proyecto.

CONDICIONES PREVIAS QUE HAN DE CUMPLIRSE ANTES DE LA EJECUCIÓN DE LAS UNIDADES DE OBRA.

DEL SOPORTE.

Se comprobará que su situación se corresponde con la de Proyecto y que la zona de ubicación está completamente terminada.

PROCESO DE EJECUCIÓN.

FASES DE EJECUCIÓN.

Replanteo. Colocación y fijación de los elementos. Conexionado con la red eléctrica.

CONDICIONES DE TERMINACIÓN.

Los circuitos y elementos quedarán convenientemente identificados.

CONSERVACIÓN Y MANTENIMIENTO.

Se protegerá frente a golpes y salpicaduras.

COMPROBACIÓN EN OBRA DE LAS MEDICIONES EFECTUADAS EN PROYECTO Y ABONO DE LAS MISMAS.

Se medirá el número de unidades realmente ejecutadas según especificaciones de Proyecto.

Unidad de obra IEP010b: Red de toma de tierra para estructura de hormigón del edificio con 63 m de conductor de cobre desnudo de 35 mm².

CARACTERÍSTICAS TÉCNICAS.

Suministro e instalación de red de toma de tierra para estructura de hormigón del edificio compuesta por 55 m de cable conductor de cobre desnudo recocado de 35 mm² de sección para la línea principal de toma de tierra del edificio, enterrado a una profundidad mínima de 80 cm, 8 m de cable conductor de cobre desnudo recocado de 35 mm² de sección para la línea de enlace de toma de tierra de los pilares de hormigón a conectar. Incluso placas acodadas de 3 mm de espesor, soldadas en taller a las armaduras de los pilares, soldaduras aluminotérmicas, registro de comprobación y puente de prueba. Totalmente montada, conexionada y probada por la empresa instaladora mediante las correspondientes pruebas de servicio (incluidas en este precio).

NORMATIVA DE APLICACIÓN.

Instalación

- **REBT. Reglamento Electrotécnico para Baja Tensión.**
- **ITC-BT-18 y GUIA-BT-18. Instalaciones de puesta a tierra.**
- **ITC-BT-26 y GUIA-BT-26. Instalaciones interiores en viviendas. Prescripciones generales de instalación.**

CRITERIO DE MEDICIÓN EN PROYECTO.

Número de unidades previstas, según documentación gráfica de Proyecto.

CONDICIONES PREVIAS QUE HAN DE CUMPLIRSE ANTES DE LA EJECUCIÓN DE LAS UNIDADES DE OBRA.

DEL SOPORTE.

Se comprobará que su situación y recorrido se corresponden con los de Proyecto, y que hay espacio suficiente para su instalación.

DEL CONTRATISTA.

Las instalaciones eléctricas de baja tensión se ejecutarán por instaladores autorizados en baja tensión, autorizados para el ejercicio de la actividad.

PROCESO DE EJECUCIÓN.

FASES DE EJECUCIÓN.

Replanteo. Conexionado del electrodo y la línea de enlace. Montaje del punto de puesta a tierra.

Trazado de la línea principal de tierra. Sujeción. Trazado de derivaciones de tierra. Conexión de las derivaciones. Conexión a masa de la red. Realización de pruebas de servicio.

CONDICIONES DE TERMINACIÓN.

Los contactos estarán debidamente protegidos para garantizar una continua y correcta conexión.

PRUEBAS DE SERVICIO.

Prueba de medida de la resistencia de puesta a tierra.

Normativa de aplicación: GUIA-BT-ANEXO 4. Verificación de las instalaciones eléctricas

CONSERVACIÓN Y MANTENIMIENTO.

Se protegerán todos los elementos frente a golpes, materiales agresivos, humedades y suciedad.

COMPROBACIÓN EN OBRA DE LAS MEDICIONES EFECTUADAS EN PROYECTO Y ABONO DE LAS MISMAS.

Se medirá el número de unidades realmente ejecutadas según especificaciones de Proyecto.

Unidad de obra IEP030b: Red de equipotencialidad en cuarto húmedo.

CARACTERÍSTICAS TÉCNICAS.

Suministro e instalación de red de equipotencialidad en cuarto húmedo mediante conductor rígido de cobre de 4 mm² de sección, conectando a tierra todas las canalizaciones metálicas existentes y todos los elementos conductores que resulten accesibles mediante abrazaderas de latón. Incluso p/p de cajas de empalmes y regletas. Totalmente montada, conexiónada y probada.

NORMATIVA DE APLICACIÓN.

Instalación

- **REBT. Reglamento Electrotécnico para Baja Tensión.**
- **ITC-BT-27 y GUIA-BT-27. Instalaciones interiores en viviendas. Locales que contienen una bañera o ducha.**

CRITERIO DE MEDICIÓN EN PROYECTO.

Número de unidades previstas, según documentación gráfica de Proyecto.

CONDICIONES PREVIAS QUE HAN DE CUMPLIRSE ANTES DE LA EJECUCIÓN DE LAS UNIDADES DE OBRA.

DEL SOPORTE.

Se comprobará que su situación y recorrido se corresponden con los de Proyecto, y que hay espacio suficiente para su instalación.

DEL CONTRATISTA.

Las instalaciones eléctricas de baja tensión se ejecutarán por instaladores autorizados en baja tensión, autorizados para el ejercicio de la actividad.

PROCESO DE EJECUCIÓN.

FASES DE EJECUCIÓN.

Replanteo. Conexión del electrodo y la línea de enlace. Montaje del punto de puesta a tierra. Trazado de la línea principal de tierra. Sujeción. Trazado de derivaciones de tierra. Conexión de las derivaciones. Conexión a masa de la red.

CONDICIONES DE TERMINACIÓN.

Los contactos estarán debidamente protegidos para garantizar una continua y correcta conexión.

CONSERVACIÓN Y MANTENIMIENTO.

Se protegerán todos los elementos frente a golpes, materiales agresivos, humedades y suciedad.

COMPROBACIÓN EN OBRA DE LAS MEDICIONES EFECTUADAS EN PROYECTO Y ABONO DE LAS MISMAS.

Se medirá el número de unidades realmente ejecutadas según especificaciones de Proyecto.

Unidad de obra IEC020b: Caja general de protección, equipada con bornes de conexión, bases unipolares previstas para colocar fusibles de intensidad máxima 80 A, esquema 1.

CARACTERÍSTICAS TÉCNICAS.

Suministro e instalación en el interior de hornacina mural de caja general de protección, equipada con bornes de conexión, bases unipolares previstas para colocar fusibles de intensidad máxima 80 A, esquema 1, para protección de la línea general de alimentación, formada por una envolvente aislante, precintable y autoventilada, según UNE-EN 60439-1, grado de inflamabilidad según se indica en UNE-EN 60439-3, grado de protección IP 43 según UNE 20324 e IK 08 según UNE-EN 50102, que se cerrará con puerta metálica con grado de protección IK 10 según UNE-EN 50102, protegida de la corrosión y con cerradura o candado. Normalizada por la empresa suministradora y preparada para acometida subterránea. Incluso elementos de fijación y conexión con la conducción enterrada de puesta a tierra. Totalmente montada, conexionada y probada.

NORMATIVA DE APLICACIÓN.

Instalación

- **REBT. Reglamento Electrotécnico para Baja Tensión.**
- **ITC-BT-13 y GUIA-BT-13. Instalaciones de enlace. Cajas generales de protección.**
- **Normas de la compañía suministradora.**

CRITERIO DE MEDICIÓN EN PROYECTO.

Número de unidades previstas, según documentación gráfica de Proyecto.

CONDICIONES PREVIAS QUE HAN DE CUMPLIRSE ANTES DE LA EJECUCIÓN DE LAS UNIDADES DE OBRA.

DEL SOPORTE.

Se comprobará que su situación se corresponde con la de Proyecto y que la zona de ubicación está completamente terminada.

DEL CONTRATISTA.

Las instalaciones eléctricas de baja tensión se ejecutarán por instaladores autorizados en baja tensión, autorizados para el ejercicio de la actividad.

PROCESO DE EJECUCIÓN.

FASES DE EJECUCIÓN.

Replanteo de la situación de los conductos y anclajes de la caja. Fijación del marco. Colocación de la puerta. Colocación de tubos y piezas especiales. Conexionado.

CONDICIONES DE TERMINACIÓN.

Se garantizará el acceso permanente desde la vía pública y las condiciones de seguridad.

COMPROBACIÓN EN OBRA DE LAS MEDICIONES EFECTUADAS EN PROYECTO Y ABONO DE LAS MISMAS.

Se medirá el número de unidades realmente ejecutadas según especificaciones de Proyecto.

Unidad de obra IEL020: Línea general de alimentación enterrada formada por cables unipolares con conductores de cobre, RZ1-K (AS) 4G16+1x10 mm², siendo su tensión asignada de 0,6/1 kV, bajo tubo protector de polietileno de doble pared.

CARACTERÍSTICAS TÉCNICAS.

Suministro e instalación de línea general de alimentación enterrada, que enlaza la caja general de protección con la centralización de contadores, formada por cables unipolares con conductores de

cobre, RZ1-K (AS) 4G16+1x10 mm², siendo su tensión asignada de 0,6/1 kV, bajo tubo protector de polietileno de doble pared resistencia a compresión mayor de 450 N, suministrado en rollo, colocado sobre cama o lecho de arena de 10 cm de espesor, debidamente compactada y nivelada mediante equipo manual con pisón vibrante, relleno lateral compactando hasta los riñones y posterior relleno con la misma arena hasta 10 cm por encima de la generatriz superior de la tubería, sin incluir la excavación ni el posterior relleno principal de las zanjas. Incluso hilo guía. Totalmente montada, conexionada y probada.

NORMATIVA DE APLICACIÓN.

Instalación

- **REBT. Reglamento Electrotécnico para Baja Tensión.**
- **ITC-BT-14 y GUIA-BT-14. Instalaciones de enlace. Línea general de alimentación.**
- **ITC-BT-19 y GUIA-BT-19. Instalaciones interiores o receptoras. Prescripciones generales..**
- **ITC-BT-20 y GUIA-BT-20. Instalaciones interiores o receptoras. Sistemas de instalación.**
- **ITC-BT-21 y GUIA-BT-21. Instalaciones interiores o receptoras. Tubos y canales protectoras.**

CRITERIO DE MEDICIÓN EN PROYECTO.

Longitud medida según documentación gráfica de Proyecto.

CONDICIONES PREVIAS QUE HAN DE CUMPLIRSE ANTES DE LA EJECUCIÓN DE LAS UNIDADES DE OBRA.

DEL SOPORTE.

Se comprobará que su situación y recorrido se corresponden con los de Proyecto, y que hay espacio suficiente para su instalación.

DEL CONTRATISTA.

Las instalaciones eléctricas de baja tensión se ejecutarán por instaladores autorizados en baja tensión, autorizados para el ejercicio de la actividad.

PROCESO DE EJECUCIÓN.

FASES DE EJECUCIÓN.

Replanteo y trazado de la zanja. Ejecución del lecho de arena para asiento del tubo. Colocación del tubo en la zanja. Tendido de cables. Conexionado. Ejecución del relleno envolvente.

CONDICIONES DE TERMINACIÓN.

Los registros serán accesibles desde zonas comunitarias.

CONSERVACIÓN Y MANTENIMIENTO.

Se protegerá de la humedad y del contacto con materiales agresivos.

COMPROBACIÓN EN OBRA DE LAS MEDICIONES EFECTUADAS EN PROYECTO Y ABONO DE LAS MISMAS.

Se medirá la longitud realmente ejecutada según especificaciones de Proyecto.

Unidad de obra IEG010b: Centralización de contadores en cuarto de contadores formada por: módulo de interruptor general de maniobra de 160 A; 1 módulo de embarrado general; 2 módulos de fusibles de seguridad; 2 módulos de contadores monofásicos; 1 módulo de contadores trifásicos; módulo de servicios generales con seccionamiento; módulo de reloj conmutador para cambio de tarifa y 1 módulo de embarrado de protección, bornes de salida y conexión a tierra.

CARACTERÍSTICAS TÉCNICAS.

Suministro e instalación de centralización de contadores sobre paramento vertical, en cuarto de contadores, compuesta por: unidad funcional de interruptor general de maniobra de 160 A; unidad funcional de embarrado general de la concentración formada por 1 módulo; unidad funcional de fusibles de seguridad formada por 2 módulos; unidad funcional de medida formada por 2 módulos de contadores monofásicos y 1 módulo de contadores trifásicos y módulo de servicios generales con seccionamiento; unidad funcional de mando que contiene los dispositivos de mando para el cambio de tarifa de cada suministro; unidad funcional de embarrado de protección, bornes de salida y conexión a tierra formada por 1 módulo. Incluso p/p de conexiones de la línea repartidora y de las derivaciones individuales a sus correspondientes bornes y embarrados, cableado y cuantos accesorios sean necesarios para su correcta instalación. Totalmente montada, conexionada y probada.

NORMATIVA DE APLICACIÓN.

Instalación

- **REBT. Reglamento Electrotécnico para Baja Tensión.**
- **ITC-BT-16 y GUIA-BT-16. Instalaciones de enlace. Contadores: ubicación y sistemas de instalación.**
- **Normas de la compañía suministradora.**

CRITERIO DE MEDICIÓN EN PROYECTO.

Número de unidades previstas, según documentación gráfica de Proyecto.

CONDICIONES PREVIAS QUE HAN DE CUMPLIRSE ANTES DE LA EJECUCIÓN DE LAS UNIDADES DE OBRA.

DEL SOPORTE.

Se comprobará que su situación se corresponde con la de Proyecto, que el recinto se encuentra terminado, con sus elementos auxiliares, que dispone de ventilación y desagüe, y que sus dimensiones

son correctas.

DEL CONTRATISTA.

Las instalaciones eléctricas de baja tensión se ejecutarán por instaladores autorizados en baja tensión, autorizados para el ejercicio de la actividad.

FASES DE EJECUCIÓN.

Replanteo del conjunto prefabricado. Colocación y nivelación del conjunto prefabricado. Fijación de módulos al conjunto prefabricado. Conexión.

COMPROBACIÓN EN OBRA DE LAS MEDICIONES EFECTUADAS EN PROYECTO Y ABONO DE LAS MISMAS.

Se medirá el número de unidades realmente ejecutadas según especificaciones de Proyecto.

Unidad de obra IED020b: Derivación individual monofásica fija en superficie, formada por cables unipolares con conductores de cobre, ES07Z1-K 3G10 mm², siendo su tensión asignada de 450/750 V, bajo tubo protector de PVC rígido, blindado.

CARACTERÍSTICAS TÉCNICAS.

Suministro e instalación de derivación individual monofásica fija en superficie, delimitada entre la centralización de contadores o la caja de protección y medida y el cuadro de mando y protección de cada usuario, formada por cables unipolares con conductores de cobre, ES07Z1-K 3G10 mm², siendo su tensión asignada de 450/750 V, bajo tubo protector de PVC rígido, blindado. Incluso p/p de accesorios, elementos de sujeción e hilo de mando para cambio de tarifa. Totalmente montada, conexión y probada.

NORMATIVA DE APLICACIÓN.

Instalación

- **REBT. Reglamento Electrotécnico para Baja Tensión.**
- **ITC-BT-15 y GUIA-BT-15. Instalaciones de enlace. Derivaciones individuales.**
- **ITC-BT-19 y GUIA-BT-19. Instalaciones interiores o receptoras. Prescripciones generales..**
- **ITC-BT-20 y GUIA-BT-20. Instalaciones interiores o receptoras. Sistemas de instalación.**
- **ITC-BT-21 y GUIA-BT-21. Instalaciones interiores o receptoras. Tubos y canales protectoras.**

CRITERIO DE MEDICIÓN EN PROYECTO.

Longitud medida según documentación gráfica de Proyecto.

CONDICIONES PREVIAS QUE HAN DE CUMPLIRSE ANTES DE LA EJECUCIÓN DE LAS UNIDADES DE OBRA.

DEL SOPORTE.

Se comprobará que su situación y recorrido se corresponden con los de Proyecto, y que hay espacio suficiente para su instalación.

DEL CONTRATISTA.

Las instalaciones eléctricas de baja tensión se ejecutarán por instaladores autorizados en baja tensión, autorizados para el ejercicio de la actividad.

PROCESO DE EJECUCIÓN.

FASES DE EJECUCIÓN.

Replanteo y trazado de la línea. Colocación y fijación del tubo. Tendido de cables. Conexionado.

CONDICIONES DE TERMINACIÓN.

Los registros serán accesibles desde zonas comunitarias.

CONSERVACIÓN Y MANTENIMIENTO.

Se protegerá de la humedad y del contacto con materiales agresivos.

COMPROBACIÓN EN OBRA DE LAS MEDICIONES EFECTUADAS EN PROYECTO Y ABONO DE LAS MISMAS.

Se medirá la longitud realmente ejecutada según especificaciones de Proyecto.

Unidad de obra IED020c: Derivación individual monofásica fija en superficie, formada por cables unipolares con conductores de cobre, ES07Z1-K 3G10 mm², siendo su tensión asignada de 450/750 V, bajo tubo protector de PVC rígido, blindado.

CARACTERÍSTICAS TÉCNICAS.

Suministro e instalación de derivación individual monofásica fija en superficie, delimitada entre la centralización de contadores o la caja de protección y medida y el cuadro de mando y protección de cada usuario, formada por cables unipolares con conductores de cobre, ES07Z1-K 3G10 mm², siendo su tensión asignada de 450/750 V, bajo tubo protector de PVC rígido, blindado. Incluso p/p de accesorios, elementos de sujeción e hilo de mando para cambio de tarifa. Totalmente montada, conexionada y probada.

NORMATIVA DE APLICACIÓN.

Instalación

- **REBT. Reglamento Electrotécnico para Baja Tensión.**
- **ITC-BT-15 y GUIA-BT-15. Instalaciones de enlace. Derivaciones individuales.**
- **ITC-BT-19 y GUIA-BT-19. Instalaciones interiores o receptoras. Prescripciones generales..**
- **ITC-BT-20 y GUIA-BT-20. Instalaciones interiores o receptoras. Sistemas de instalación.**
- **ITC-BT-21 y GUIA-BT-21. Instalaciones interiores o receptoras. Tubos y canales protectoras.**

EJECUCIÓN, MEDICIÓN Y ABONO.

Como la unidad de obra IED020b

Unidad de obra IED020d: Derivación individual monofásica fija en superficie, formada por cables unipolares con conductores de cobre, ES07Z1-K 3G10 mm², siendo su tensión asignada de 450/750 V, bajo tubo protector de PVC rígido, blindado.

CARACTERÍSTICAS TÉCNICAS.

Suministro e instalación de derivación individual monofásica fija en superficie, delimitada entre la centralización de contadores o la caja de protección y medida y el cuadro de mando y protección de cada usuario, formada por cables unipolares con conductores de cobre, ES07Z1-K 3G10 mm², siendo su tensión asignada de 450/750 V, bajo tubo protector de PVC rígido, blindado. Incluso p/p de accesorios, elementos de sujeción e hilo de mando para cambio de tarifa. Totalmente montada, conexionada y probada.

NORMATIVA DE APLICACIÓN.

Instalación

- **REBT. Reglamento Electrotécnico para Baja Tensión.**
- **ITC-BT-15 y GUIA-BT-15. Instalaciones de enlace. Derivaciones individuales.**
- **ITC-BT-19 y GUIA-BT-19. Instalaciones interiores o receptoras. Prescripciones generales..**
- **ITC-BT-20 y GUIA-BT-20. Instalaciones interiores o receptoras. Sistemas de instalación.**
- **ITC-BT-21 y GUIA-BT-21. Instalaciones interiores o receptoras. Tubos y canales protectoras.**

EJECUCIÓN, MEDICIÓN Y ABONO.

Como la unidad de obra IED020b

Unidad de obra IED020e: Derivación individual monofásica fija en superficie, formada por cables unipolares con conductores de cobre, ES07Z1-K 3G10 mm², siendo su tensión asignada de 450/750 V, bajo tubo protector de PVC rígido, blindado.

CARACTERÍSTICAS TÉCNICAS.

Suministro e instalación de derivación individual monofásica fija en superficie, delimitada entre la centralización de contadores o la caja de protección y medida y el cuadro de mando y protección de cada usuario, formada por cables unipolares con conductores de cobre, ES07Z1-K 3G10 mm², siendo su tensión asignada de 450/750 V, bajo tubo protector de PVC rígido, blindado. Incluso p/p de accesorios, elementos de sujeción e hilo de mando para cambio de tarifa. Totalmente montada, conexionada y probada.

NORMATIVA DE APLICACIÓN.

Instalación

- **REBT. Reglamento Electrotécnico para Baja Tensión.**
- **ITC-BT-15 y GUIA-BT-15. Instalaciones de enlace. Derivaciones individuales.**
- **ITC-BT-19 y GUIA-BT-19. Instalaciones interiores o receptoras. Prescripciones generales..**
- **ITC-BT-20 y GUIA-BT-20. Instalaciones interiores o receptoras. Sistemas de instalación.**
- **ITC-BT-21 y GUIA-BT-21. Instalaciones interiores o receptoras. Tubos y canales protectoras.**

EJECUCIÓN, MEDICIÓN Y ABONO.

Como la unidad de obra IED020b

Unidad de obra IEI070c: Cuadro de vivienda formado por caja de material aislante y los dispositivos de mando y protección.

CARACTERÍSTICAS TÉCNICAS.

Suministro e instalación de cuadro de vivienda formado por caja empotrable de material aislante con puerta opaca, para alojamiento del interruptor de control de potencia (ICP) (no incluido en este precio) en compartimento independiente y precintable, 1 interruptor general automático (IGA) de corte omnipolar (2P) y otros dispositivos generales e individuales de mando y protección. Incluso elementos de fijación, regletas de conexión y cuantos accesorios sean necesarios para su correcta instalación. Totalmente montado, conexionado y probado.

NORMATIVA DE APLICACIÓN.

Instalación

- **REBT. Reglamento Electrotécnico para Baja Tensión.**
- **ITC-BT-17 y GUIA-BT-17. Instalaciones de enlace. Dispositivos generales e individuales de mando y protección. Interruptor de control de potencia.**
- **Normas de la compañía suministradora.**

CRITERIO DE MEDICIÓN EN PROYECTO.

Número de unidades previstas, según documentación gráfica de Proyecto.

CONDICIONES PREVIAS QUE HAN DE CUMPLIRSE ANTES DE LA EJECUCIÓN DE LAS UNIDADES DE OBRA.

DEL SOPORTE.

Se comprobará que su situación se corresponde con la de Proyecto, que hay espacio suficiente para su instalación y que la zona de ubicación está completamente terminada.

DEL CONTRATISTA.

Las instalaciones eléctricas de baja tensión se ejecutarán por instaladores autorizados en baja tensión, autorizados para el ejercicio de la actividad.

PROCESO DE EJECUCIÓN.

FASES DE EJECUCIÓN.

Replanteo. Colocación de la caja para el cuadro. Conexionado. Montaje de los componentes.

CONDICIONES DE TERMINACIÓN.

La instalación podrá revisarse con facilidad.

CONSERVACIÓN Y MANTENIMIENTO.

Se protegerá de la humedad y del contacto con materiales agresivos.

COMPROBACIÓN EN OBRA DE LAS MEDICIONES EFECTUADAS EN PROYECTO Y ABONO DE LAS MISMAS.

Se medirá el número de unidades realmente ejecutadas según especificaciones de Proyecto.

Unidad de obra IEI070d: Cuadro de local comercial formado por caja de material aislante y los dispositivos de mando y protección.

CARACTERÍSTICAS TÉCNICAS.

Suministro e instalación de cuadro de local comercial formado por caja empotrable de material aislante con puerta opaca, para alojamiento del interruptor de control de potencia (ICP) (no incluido en este precio) en compartimento independiente y precintable, 1 interruptor general automático (IGA) tetrapolar (4P) y otros dispositivos generales e individuales de mando y protección. Incluso elementos de fijación, regletas de conexión y cuantos accesorios sean necesarios para su correcta instalación. Totalmente montado, conexionado y probado.

NORMATIVA DE APLICACIÓN.

Instalación

– **REBT. Reglamento Electrotécnico para Baja Tensión.**

– **ITC-BT-17 y GUIA-BT-17. Instalaciones de enlace. Dispositivos generales e individuales de mando y protección. Interruptor de control de potencia.**

– **Normas de la compañía suministradora.**

EJECUCIÓN, MEDICIÓN Y ABONO.

Como la unidad de obra IEI070c

Unidad de obra IEI090e: Red eléctrica de distribución interior de vivienda compuesta de: canalización con tubo protector; cableado con conductores de cobre; mecanismos gama básica (tecla o tapa y marco: blanco; embellecedor: blanco).

CARACTERÍSTICAS TÉCNICAS.

Suministro e instalación de red eléctrica completa de distribución interior de vivienda compuesta de los siguientes elementos: CANALIZACIÓN con tubo protector de PVC flexible, corrugado, con IP 545, para canalización empotrada; CABLEADO con conductores de cobre H07V-K; MECANISMOS: gama básica con tecla o tapa y marco de color blanco y embellecedor de color blanco. Incluso cajas de empotrar con tornillos de fijación y cuantos accesorios sean necesarios para su correcta instalación. Totalmente montada, conexionada y probada.

NORMATIVA DE APLICACIÓN.

Instalación **REBT. Reglamento Electrotécnico para Baja Tensión.**

CRITERIO DE MEDICIÓN EN PROYECTO.

Número de unidades previstas, según documentación gráfica de Proyecto.

CONDICIONES PREVIAS QUE HAN DE CUMPLIRSE ANTES DE LA EJECUCIÓN DE LAS UNIDADES DE OBRA.

DEL SOPORTE.

Se comprobará que su situación y recorrido se corresponden con los de Proyecto, y que hay espacio suficiente para su instalación. Se comprobarán las separaciones mínimas de las conducciones con otras instalaciones.

DEL CONTRATISTA.

Las instalaciones eléctricas de baja tensión se ejecutarán por instaladores autorizados en baja tensión, autorizados para el ejercicio de la actividad.

PROCESO DE EJECUCIÓN.

FASES DE EJECUCIÓN.

Replanteo y trazado de canalizaciones. Colocación y fijación de los tubos. Colocación de cajas de empotrar. Tendido y conexionado de cables. Colocación de mecanismos.

CONDICIONES DE TERMINACIÓN.

La instalación podrá revisarse con facilidad.

CONSERVACIÓN Y MANTENIMIENTO.

Se protegerá de la humedad y del contacto con materiales agresivos.

COMPROBACIÓN EN OBRA DE LAS MEDICIONES EFECTUADAS EN PROYECTO Y ABONO DE LAS MISMAS.

Se medirá el número de unidades realmente ejecutadas según especificaciones de Proyecto.

Unidad de obra IFA010b: Acometida enterrada de abastecimiento de agua potable de 3,47 m de longitud.

CARACTERÍSTICAS TÉCNICAS.

Suministro y montaje de acometida enterrada para abastecimiento de agua potable de 3,47 m de longitud, que une la red general de distribución de agua potable de la empresa suministradora con la instalación general del edificio, continua en todo su recorrido sin uniones o empalmes intermedios no registrables, formada por tubo de polietileno de alta densidad banda azul (PE-100), de 32 mm de diámetro exterior, PN = 16 atm y 3 mm de espesor, colocada sobre cama o lecho de arena de 15 cm de espesor, en el fondo de la zanja previamente excavada, debidamente compactada y nivelada mediante equipo manual con pisón vibrante, relleno lateral compactando hasta los riñones y posterior relleno con la misma arena hasta 10 cm por encima de la generatriz superior de la tubería; collarín de toma en carga colocado sobre la red general de distribución que sirve de enlace entre la acometida y la red; llave de corte de esfera de 1" de diámetro con mando de cuadradillo colocada mediante unión roscada, situada junto a la edificación, fuera de los límites de la propiedad, alojada en arqueta prefabricada de polipropileno de 30x30x30 cm, colocada sobre solera de hormigón en masa HM-20/P/20/I de 15 cm de espesor. Incluso p/p de accesorios y piezas especiales, demolición y levantado del firme existente, posterior reposición con hormigón en masa HM-20/P/20/I, y conexión a la red. Sin incluir la excavación ni el posterior relleno principal. Totalmente montada, conexionada y probada por la empresa instaladora mediante las correspondientes pruebas de servicio (incluidas en este precio).

NORMATIVA DE APLICACIÓN.

Elaboración, transporte y puesta en obra del hormigón

- **Instrucción de Hormigón Estructural (EHE-08).**

Instalación

- **CTE. DB HS Salubridad.**
- **Normas de la compañía suministradora.**

CRITERIO DE MEDICIÓN EN PROYECTO.

Número de unidades previstas, según documentación gráfica de Proyecto.

CONDICIONES PREVIAS QUE HAN DE CUMPLIRSE ANTES DE LA EJECUCIÓN DE LAS UNIDADES DE OBRA.

DEL SOPORTE.

Se comprobará que el trazado de las zanjas corresponde con el de Proyecto. Se tendrán en cuenta las separaciones mínimas de la acometida con otras instalaciones.

PROCESO DE EJECUCIÓN.

FASES DE EJECUCIÓN.

Replanteo y trazado de la acometida, coordinado con el resto de instalaciones o elementos que puedan tener interferencias. Rotura del pavimento con compresor. Eliminación de las tierras sueltas del fondo de la excavación. Vertido y compactación del hormigón en formación de solera. Colocación de la arqueta prefabricada. Vertido de la arena en el fondo de la zanja. Colocación de la tubería. Montaje de la llave de corte. Colocación de la tapa. Ejecución del relleno envolvente. Empalme de la acometida con la red general del municipio. Realización de pruebas de servicio.

CONDICIONES DE TERMINACIÓN.

La acometida tendrá resistencia mecánica. El conjunto será estanco.

PRUEBAS DE SERVICIO.

Prueba de resistencia mecánica y estanqueidad.

Normativa de aplicación:

- CTE. DB HS Salubridad
- UNE-ENV 12108. Sistemas de canalización en materiales plásticos. Práctica recomendada para la instalación en el interior de la estructura de los edificios de sistemas de canalización a presión de agua caliente y fría destinada al consumo humano

CONSERVACIÓN Y MANTENIMIENTO.

Se protegerá frente a golpes.

COMPROBACIÓN EN OBRA DE LAS MEDICIONES EFECTUADAS EN PROYECTO Y ABONO DE LAS MISMAS.

Se medirá el número de unidades realmente ejecutadas según especificaciones de Proyecto.

Unidad de obra IFB010b: Alimentación de agua potable de 0,59 m de longitud, enterrada, formada por

tubo de policloruro de vinilo clorado (PVC-C), de 32 mm de diámetro exterior, PN=16 atm.

MEDIDAS PARA ASEGURAR LA COMPATIBILIDAD ENTRE LOS DIFERENTES PRODUCTOS, ELEMENTOS Y SISTEMAS CONSTRUCTIVOS QUE COMPONEN LA UNIDAD DE OBRA.

Se evitará utilizar materiales diferentes en una misma instalación.

CARACTERÍSTICAS TÉCNICAS.

Suministro y montaje de alimentación de agua potable de 0,59 m de longitud, enterrada, formada por tubo de policloruro de vinilo clorado (PVC-C), de 32 mm de diámetro exterior, PN=16 atm y 2,4 mm de espesor, colocado sobre cama o lecho de arena de 10 cm de espesor, en el fondo de la zanja previamente excavada, debidamente compactada y nivelada mediante equipo manual con pisón vibrante, relleno lateral compactando hasta los riñones y posterior relleno con la misma arena hasta 10 cm por encima de la generatriz superior de la tubería. Incluso p/p de accesorios y piezas especiales colocados mediante unión encolada, y demás material auxiliar. Sin incluir la excavación ni el posterior relleno principal de las zanjas. Totalmente montada, conexionada y probada por la empresa instaladora mediante las correspondientes pruebas de servicio (incluidas en este precio).

NORMATIVA DE APLICACIÓN.

Instalación

- **CTE. DB HS Salubridad.**
- **Normas de la compañía suministradora.**

CRITERIO DE MEDICIÓN EN PROYECTO.

Número de unidades previstas, según documentación gráfica de Proyecto.

CONDICIONES PREVIAS QUE HAN DE CUMPLIRSE ANTES DE LA EJECUCIÓN DE LAS UNIDADES DE OBRA.

DEL SOPORTE.

Se comprobará que su situación y recorrido se corresponden con los de Proyecto, y que hay espacio suficiente para su instalación.

PROCESO DE EJECUCIÓN.

FASES DE EJECUCIÓN.

Replanteo y trazado. Eliminación de las tierras sueltas del fondo de la excavación. Vertido de la arena en el fondo de la zanja. Colocación de la tubería. Ejecución del relleno envolvente. Realización de pruebas de servicio.

CONDICIONES DE TERMINACIÓN.

La instalación tendrá resistencia mecánica. El conjunto será estanco.

PRUEBAS DE SERVICIO.

Prueba de resistencia mecánica y estanqueidad.

Normativa de aplicación:

- CTE. DB HS Salubridad
- UNE-ENV 12108. Sistemas de canalización en materiales plásticos. Práctica recomendada para la instalación en el interior de la estructura de los edificios de sistemas de canalización a presión de agua caliente y fría destinada al consumo humano

CONSERVACIÓN Y MANTENIMIENTO.

Se protegerá frente a golpes.

COMPROBACIÓN EN OBRA DE LAS MEDICIONES EFECTUADAS EN PROYECTO Y ABONO DE LAS MISMAS.

Se medirá el número de unidades realmente ejecutadas según especificaciones de Proyecto.

Unidad de obra IFB010c: Alimentación de agua potable de 2,31 m de longitud, enterrada, formada por tubo de policloruro de vinilo clorado (PVC-C), de 32 mm de diámetro exterior, PN=16 atm; llave de corte general de compuerta; filtro retenedor de residuos; grifo de comprobación y válvula de retención, alojados en arqueta prefabricada de polipropileno.

MEDIDAS PARA ASEGURAR LA COMPATIBILIDAD ENTRE LOS DIFERENTES PRODUCTOS, ELEMENTOS Y SISTEMAS CONSTRUCTIVOS QUE COMPONEN LA UNIDAD DE OBRA.

Se evitará utilizar materiales diferentes en una misma instalación.

CARACTERÍSTICAS TÉCNICAS.

Suministro y montaje de alimentación de agua potable de 2,31 m de longitud, enterrada, formada por tubo de policloruro de vinilo clorado (PVC-C), de 32 mm de diámetro exterior, PN=16 atm y 2,4 mm de espesor, colocado sobre cama o lecho de arena de 10 cm de espesor, en el fondo de la zanja previamente excavada, debidamente compactada y nivelada mediante equipo manual con pisón vibrante, relleno lateral compactando hasta los riñones y posterior relleno con la misma arena hasta 10 cm por encima de la generatriz superior de la tubería; llave de corte general de compuerta de latón fundido de 1"; filtro retenedor de residuos; grifo de comprobación y válvula de retención, alojados en arqueta prefabricada de polipropileno de 30x30x30 cm. Incluso p/p de accesorios y piezas especiales colocados mediante unión encolada, y demás material auxiliar. Sin incluir la excavación ni el posterior relleno principal de las zanjas. Totalmente montada, conexionada y probada por la empresa instaladora mediante las correspondientes pruebas de servicio (incluidas en este precio).

NORMATIVA DE APLICACIÓN.

Instalación

- CTE. DB HS Salubridad.

– **Normas de la compañía suministradora.**

CRITERIO DE MEDICIÓN EN PROYECTO.

Número de unidades previstas, según documentación gráfica de Proyecto.

CONDICIONES PREVIAS QUE HAN DE CUMPLIRSE ANTES DE LA EJECUCIÓN DE LAS UNIDADES DE OBRA.

DEL SOPORTE.

Se comprobará que su situación y recorrido se corresponden con los de Proyecto, y que hay espacio suficiente para su instalación.

PROCESO DE EJECUCIÓN.

FASES DE EJECUCIÓN.

Replanteo y trazado. Eliminación de las tierras sueltas del fondo de la excavación. Vertido y compactación del hormigón en formación de solera. Colocación de la arqueta prefabricada. Vertido de la arena en el fondo de la zanja. Colocación de la tubería. Montaje de la llave de corte general. Colocación y conexión del filtro. Colocación y conexión del grifo de comprobación y de la válvula de retención. Colocación de la tapa de arqueta. Ejecución del relleno envolvente. Realización de pruebas de servicio.

CONDICIONES DE TERMINACIÓN.

La instalación tendrá resistencia mecánica. El conjunto será estanco.

PRUEBAS DE SERVICIO.

Prueba de resistencia mecánica y estanqueidad.

Normativa de aplicación:

- CTE. DB HS Salubridad
- UNE-ENV 12108. Sistemas de canalización en materiales plásticos. Práctica recomendada para la instalación en el interior de la estructura de los edificios de sistemas de canalización a presión de agua caliente y fría destinada al consumo humano

CONSERVACIÓN Y MANTENIMIENTO.

Se protegerá frente a golpes.

COMPROBACIÓN EN OBRA DE LAS MEDICIONES EFECTUADAS EN PROYECTO Y ABONO DE LAS

MISMAS.

Se medirá el número de unidades realmente ejecutadas según especificaciones de Proyecto.

Unidad de obra IFC020b: Batería de acero galvanizado, de 2" DN 50 mm y salidas con conexión embreada, para centralización de un máximo de 6 contadores de 3/4" DN 20 mm en dos filas y cuadro de clasificación.

CARACTERÍSTICAS TÉCNICAS.

Suministro e instalación de batería de acero galvanizado, de 2" DN 50 mm y salidas con conexión embreada, para centralización de un máximo de 6 contadores de 3/4" DN 20 mm en dos filas, con llave de corte, llaves de entrada, grifos de comprobación, válvulas de retención, llaves de salida, latiguillos y cuadro de clasificación. Incluso soportes para la batería y demás material auxiliar. Totalmente montada, conexionada y probada. Sin incluir el precio de los contadores divisionarios.

NORMATIVA DE APLICACIÓN.

Instalación

- **CTE. DB HS Salubridad.**
- **Normas de la compañía suministradora.**

CRITERIO DE MEDICIÓN EN PROYECTO.

Número de unidades previstas, según documentación gráfica de Proyecto.

CONDICIONES PREVIAS QUE HAN DE CUMPLIRSE ANTES DE LA EJECUCIÓN DE LAS UNIDADES DE OBRA.

DEL SOPORTE.

Se comprobará que su situación se corresponde con la de Proyecto, que el recinto se encuentra terminado, con sus elementos auxiliares, y que sus dimensiones son correctas.

PROCESO DE EJECUCIÓN.

FASES DE EJECUCIÓN.

Replanteo. Colocación y fijación del soporte de batería. Colocación y fijación de accesorios y piezas especiales. Colocación de la batería. Colocación del cuadro de clasificación. Conexionado.

CONDICIONES DE TERMINACIÓN.

La batería de contadores tendrá resistencia mecánica. El conjunto será estanco.

CONSERVACIÓN Y MANTENIMIENTO.

Se cerrarán las salidas de las conducciones hasta la colocación de los contadores divisionarios por parte de la compañía suministradora.

COMPROBACIÓN EN OBRA DE LAS MEDICIONES EFECTUADAS EN PROYECTO Y ABONO DE LAS MISMAS.

Se medirá el número de unidades realmente ejecutadas según especificaciones de Proyecto.

Unidad de obra IFD010b: Grupo de presión, con 3 bombas centrífugas multietapas horizontales, con unidad de regulación electrónica potencia nominal total de 3,3 kW.

CARACTERÍSTICAS TÉCNICAS.

Suministro e instalación de grupo de presión, formado por: 3 bombas centrífugas de 6 etapas, horizontales, ejecución monobloc, no autoaspirantes, con carcasa, rodetes, difusores y todas las piezas en contacto con el medio de impulsión de acero inoxidable, conexión en aspiración de 1 1/2", conexión en impulsión de 1 1/2"; cierre mecánico independiente del sentido de giro; motores con una potencia nominal total de 3,3 kW, 2850 r.p.m. nominales, alimentación trifásica 400V/50Hz, protección IP 54, aislamiento clase F; vaso de expansión de membrana de 200 l; válvulas de corte y antirretorno; presostato; manómetro; sensor de presión; colector de impulsión de acero galvanizado; bancada; amortiguadores de vibraciones; unidad de regulación electrónica con interruptor principal, interruptor de mando manual-0-automático por bomba, pilotos de indicación de falta de agua y funcionamiento/avería por bomba, contactos libres de tensión para la indicación general de funcionamiento y de fallos, relés de disparo para guardamotor y protección contra funcionamiento en seco. Incluso p/p de tubos entre los distintos elementos y accesorios. Totalmente montado, conexionado y puesto en marcha por la empresa instaladora para la comprobación de su correcto funcionamiento. Sin incluir la instalación eléctrica.

NORMATIVA DE APLICACIÓN.

Instalación

- **CTE. DB HS Salubridad.**
- **Normas de la compañía suministradora.**

CRITERIO DE MEDICIÓN EN PROYECTO.

Número de unidades previstas, según documentación gráfica de Proyecto.

CONDICIONES PREVIAS QUE HAN DE CUMPLIRSE ANTES DE LA EJECUCIÓN DE LAS UNIDADES DE OBRA.

DEL SOPORTE.

Se comprobará que su situación se corresponde con la de Proyecto y que la zona de ubicación está completamente terminada.

PROCESO DE EJECUCIÓN.

FASES DE EJECUCIÓN.

Replanteo. Fijación del depósito. Colocación y fijación del grupo de presión. Colocación y fijación de tuberías y accesorios. Conexiones de la bomba con el depósito. Conexionado. Puesta en marcha.

CONDICIONES DE TERMINACIÓN.

La regulación de la presión será la adecuada.

CONSERVACIÓN Y MANTENIMIENTO.

Se protegerá frente a golpes y salpicaduras.

COMPROBACIÓN EN OBRA DE LAS MEDICIONES EFECTUADAS EN PROYECTO Y ABONO DE LAS MISMAS.

Se medirá el número de unidades realmente ejecutadas según especificaciones de Proyecto.

Unidad de obra IFD020b: Depósito auxiliar de alimentación de poliéster reforzado con fibra de vidrio, cilíndrico, de 1500 litros, con llave de corte de esfera de 1 1/4" DN 32 mm para la entrada y llave de corte de esfera de 1 1/4" DN 32 mm para la salida.

CARACTERÍSTICAS TÉCNICAS.

Suministro e instalación de depósito auxiliar de alimentación, para abastecimiento del grupo de presión, de poliéster reforzado con fibra de vidrio, cilíndrico, de 1500 litros, con tapa, aireador y rebosadero; llave de corte de esfera de latón niquelado de 1 1/4" DN 32 mm y válvula de flotador para la entrada; grifo de esfera para vaciado; llave de corte de esfera de latón niquelado de 1 1/4" DN 32 mm para la salida; rebosadero con tubería de desagüe y dos interruptores para nivel máximo y nivel mínimo. Incluso p/p de material auxiliar. Totalmente montado, conexionado y probado.

NORMATIVA DE APLICACIÓN.

Instalación

- **CTE. DB HS Salubridad.**
- **Normas de la compañía suministradora.**

CRITERIO DE MEDICIÓN EN PROYECTO.

Número de unidades previstas, según documentación gráfica de Proyecto.

CONDICIONES PREVIAS QUE HAN DE CUMPLIRSE ANTES DE LA EJECUCIÓN DE LAS UNIDADES DE OBRA.

DEL SOPORTE.

Se comprobará que su situación se corresponde con la de Proyecto y que la zona de ubicación está

completamente terminada.

PROCESO DE EJECUCIÓN.

FASES DE EJECUCIÓN.

Replanteo. Limpieza de la base de apoyo del depósito. Colocación, fijación y montaje del depósito. Colocación y montaje de válvulas. Colocación y fijación de tuberías y accesorios. Colocación de los interruptores de nivel.

CONDICIONES DE TERMINACIÓN.

El depósito no presentará fugas.

CONSERVACIÓN Y MANTENIMIENTO.

Se protegerá frente a golpes y salpicaduras.

COMPROBACIÓN EN OBRA DE LAS MEDICIONES EFECTUADAS EN PROYECTO Y ABONO DE LAS MISMAS.

Se medirá el número de unidades realmente ejecutadas según especificaciones de Proyecto.

Unidad de obra IFM010f: Montante de 3,09 m de longitud, colocado superficialmente, formada por tubo de polietileno reticulado (PE-X), de 20 mm de diámetro exterior, serie 5, PN=6 atm; purgador y llave de paso de asiento con maneta.

CARACTERÍSTICAS TÉCNICAS.

Suministro y montaje de montante de 3,09 m de longitud, colocado superficialmente y fijado al paramento, formada por tubo de polietileno reticulado (PE-X), de 20 mm de diámetro exterior, serie 5, PN=6 atm y 1,9 mm de espesor; purgador automático de aire de latón y llave de paso de asiento de bronce, con maneta de acero inoxidable. Incluso p/p de material auxiliar para montaje y sujeción a la obra, accesorios y piezas especiales colocados mediante unión con junta a presión reforzada con anillo. Totalmente montada, conexionada y probada por la empresa instaladora mediante las correspondientes pruebas de servicio (incluidas en este precio).

NORMATIVA DE APLICACIÓN.

Instalación **CTE. DB HS Salubridad.**

CRITERIO DE MEDICIÓN EN PROYECTO.

Número de unidades previstas, según documentación gráfica de Proyecto.

CONDICIONES PREVIAS QUE HAN DE CUMPLIRSE ANTES DE LA EJECUCIÓN DE LAS UNIDADES DE OBRA.

DEL SOPORTE.

Se comprobará que su situación y recorrido se corresponden con los de Proyecto, y que hay espacio suficiente para su instalación.

PROCESO DE EJECUCIÓN.

FASES DE EJECUCIÓN.

Replanteo del recorrido de las tuberías. Colocación y fijación de tubos, accesorios y piezas especiales. Montaje del purgador de aire y la llave de paso. Realización de pruebas de servicio.

CONDICIONES DE TERMINACIÓN.

La instalación tendrá resistencia mecánica. El conjunto será estanco.

PRUEBAS DE SERVICIO.

Prueba de resistencia mecánica y estanqueidad.

Normativa de aplicación:

- CTE. DB HS Salubridad
- UNE-ENV 12108. Sistemas de canalización en materiales plásticos. Práctica recomendada para la instalación en el interior de la estructura de los edificios de sistemas de canalización a presión de agua caliente y fría destinada al consumo humano

COMPROBACIÓN EN OBRA DE LAS MEDICIONES EFECTUADAS EN PROYECTO Y ABONO DE LAS MISMAS.

Se medirá el número de unidades realmente ejecutadas según especificaciones de Proyecto.

Unidad de obra IFM010g: Montante de 5,68 m de longitud, colocado superficialmente, formada por tubo de polietileno reticulado (PE-X), de 20 mm de diámetro exterior, serie 5, PN=6 atm; purgador y llave de paso de asiento con maneta.

CARACTERÍSTICAS TÉCNICAS.

Suministro y montaje de montante de 5,68 m de longitud, colocado superficialmente y fijado al paramento, formada por tubo de polietileno reticulado (PE-X), de 20 mm de diámetro exterior, serie 5, PN=6 atm y 1,9 mm de espesor; purgador automático de aire de latón y llave de paso de asiento de bronce, con maneta de acero inoxidable. Incluso p/p de material auxiliar para montaje y sujeción a la obra, accesorios y piezas especiales colocados mediante unión con junta a presión reforzada con anillo. Totalmente montada, conexionada y probada por la empresa instaladora mediante las correspondientes pruebas de servicio (incluidas en este precio).

NORMATIVA DE APLICACIÓN.

Instalación **CTE. DB HS Salubridad.**

EJECUCIÓN, MEDICIÓN Y ABONO.

Como la unidad de obra IFM010f

Unidad de obra IFM010h: Montante de 11,02 m de longitud, colocado superficialmente, formada por tubo de polietileno reticulado (PE-X), de 25 mm de diámetro exterior, serie 5, PN=6 atm; purgador y llave de paso de asiento con maneta.

CARACTERÍSTICAS TÉCNICAS.

Suministro y montaje de montante de 11,02 m de longitud, colocado superficialmente y fijado al paramento, formada por tubo de polietileno reticulado (PE-X), de 25 mm de diámetro exterior, serie 5, PN=6 atm y 2,3 mm de espesor; purgador automático de aire de latón y llave de paso de asiento de bronce, con maneta de acero inoxidable. Incluso p/p de material auxiliar para montaje y sujeción a la obra, accesorios y piezas especiales colocados mediante unión con junta a presión reforzada con anillo. Totalmente montada, conexionada y probada por la empresa instaladora mediante las correspondientes pruebas de servicio (incluidas en este precio).

NORMATIVA DE APLICACIÓN.

Instalación **CTE. DB HS Salubridad.**

EJECUCIÓN, MEDICIÓN Y ABONO.

Como la unidad de obra IFM010f

Unidad de obra IFM010i: Montante de 14,26 m de longitud, colocado superficialmente, formada por tubo de polietileno reticulado (PE-X), de 25 mm de diámetro exterior, serie 5, PN=6 atm; purgador y llave de paso de asiento con maneta.

CARACTERÍSTICAS TÉCNICAS.

Suministro y montaje de montante de 14,26 m de longitud, colocado superficialmente y fijado al paramento, formada por tubo de polietileno reticulado (PE-X), de 25 mm de diámetro exterior, serie 5, PN=6 atm y 2,3 mm de espesor; purgador automático de aire de latón y llave de paso de asiento de bronce, con maneta de acero inoxidable. Incluso p/p de material auxiliar para montaje y sujeción a la obra, accesorios y piezas especiales colocados mediante unión con junta a presión reforzada con anillo. Totalmente montada, conexionada y probada por la empresa instaladora mediante las correspondientes pruebas de servicio (incluidas en este precio).

NORMATIVA DE APLICACIÓN.

Instalación **CTE. DB HS Salubridad.**

EJECUCIÓN, MEDICIÓN Y ABONO.

Como la unidad de obra IFM010f

Unidad de obra IFM010j: Montante de 17,5 m de longitud, colocado superficialmente, formada por tubo de polietileno reticulado (PE-X), de 25 mm de diámetro exterior, serie 5, PN=6 atm; purgador y llave de paso de asiento con maneta.

CARACTERÍSTICAS TÉCNICAS.

Suministro y montaje de montante de 17,5 m de longitud, colocado superficialmente y fijado al paramento, formada por tubo de polietileno reticulado (PE-X), de 25 mm de diámetro exterior, serie 5, PN=6 atm y 2,3 mm de espesor; purgador automático de aire de latón y llave de paso de asiento de bronce, con maneta de acero inoxidable. Incluso p/p de material auxiliar para montaje y sujeción a la obra, accesorios y piezas especiales colocados mediante unión con junta a presión reforzada con anillo. Totalmente montada, conexionada y probada por la empresa instaladora mediante las correspondientes pruebas de servicio (incluidas en este precio).

NORMATIVA DE APLICACIÓN.

Instalación CTE. DB HS Salubridad.

EJECUCIÓN, MEDICIÓN Y ABONO.

Como la unidad de obra IFM010f

Unidad de obra IFM010k: Montante de 20,42 m de longitud, colocado superficialmente, formada por tubo de polietileno reticulado (PE-X), de 25 mm de diámetro exterior, serie 5, PN=6 atm; purgador y llave de paso de asiento con maneta.

CARACTERÍSTICAS TÉCNICAS.

Suministro y montaje de montante de 20,42 m de longitud, colocado superficialmente y fijado al paramento, formada por tubo de polietileno reticulado (PE-X), de 25 mm de diámetro exterior, serie 5, PN=6 atm y 2,3 mm de espesor; purgador automático de aire de latón y llave de paso de asiento de bronce, con maneta de acero inoxidable. Incluso p/p de material auxiliar para montaje y sujeción a la obra, accesorios y piezas especiales colocados mediante unión con junta a presión reforzada con anillo. Totalmente montada, conexionada y probada por la empresa instaladora mediante las correspondientes pruebas de servicio (incluidas en este precio).

NORMATIVA DE APLICACIÓN.

Instalación CTE. DB HS Salubridad.

EJECUCIÓN, MEDICIÓN Y ABONO.

Como la unidad de obra IFM010f

Unidad de obra IFI005: Tubería para instalación interior de fontanería, colocada superficialmente, formada por tubo de polietileno reticulado (PE-X), de 16 mm de diámetro exterior, serie 5, PN=6 atm.

MEDIDAS PARA ASEGURAR LA COMPATIBILIDAD ENTRE LOS DIFERENTES PRODUCTOS, ELEMENTOS Y SISTEMAS CONSTRUCTIVOS QUE COMPONEN LA UNIDAD DE OBRA.

Se evitará utilizar materiales diferentes en una misma instalación.

CARACTERÍSTICAS TÉCNICAS.

Suministro y montaje de tubería para instalación interior, colocada superficialmente y fijada al paramento, formada por tubo de polietileno reticulado (PE-X), de 16 mm de diámetro exterior, serie 5, PN=6 atm y 1,8 mm de espesor. Incluso p/p de material auxiliar para montaje y sujeción a la obra, accesorios y piezas especiales colocados mediante unión con junta a presión reforzada con anillo. Totalmente montada, conexionada y probada por la empresa instaladora mediante las correspondientes pruebas de servicio (incluidas en este precio).

NORMATIVA DE APLICACIÓN.

Instalación **CTE. DB HS Salubridad.**

CRITERIO DE MEDICIÓN EN PROYECTO.

Longitud medida según documentación gráfica de Proyecto.

CONDICIONES PREVIAS QUE HAN DE CUMPLIRSE ANTES DE LA EJECUCIÓN DE LAS UNIDADES DE OBRA.

DEL SOPORTE.

Se comprobará que su situación y recorrido se corresponden con los de Proyecto, y que hay espacio suficiente para su instalación.

PROCESO DE EJECUCIÓN.

FASES DE EJECUCIÓN.

Replanteo y trazado. Colocación y fijación de tubo y accesorios. Realización de pruebas de servicio.

CONDICIONES DE TERMINACIÓN.

Las conducciones dispondrán de tapones de cierre, colocados en los puntos de salida de agua, hasta la recepción de los aparatos sanitarios y la grifería.

PRUEBAS DE SERVICIO.

Prueba de resistencia mecánica y estanqueidad.

Normativa de aplicación:

- CTE. DB HS Salubridad
- UNE-ENV 12108. Sistemas de canalización en materiales plásticos. Práctica recomendada para la instalación en el interior de la estructura de los edificios de sistemas de canalización a presión de agua caliente y fría destinada al consumo humano

CONSERVACIÓN Y MANTENIMIENTO.

Se protegerá frente a golpes y salpicaduras.

COMPROBACIÓN EN OBRA DE LAS MEDICIONES EFECTUADAS EN PROYECTO Y ABONO DE LAS MISMAS.

Se medirá la longitud realmente ejecutada según especificaciones de Proyecto.

Unidad de obra IFI005b: Tubería para instalación interior de fontanería, colocada superficialmente, formada por tubo de polietileno reticulado (PE-X), de 20 mm de diámetro exterior, serie 5, PN=6 atm.

CARACTERÍSTICAS TÉCNICAS.

Suministro y montaje de tubería para instalación interior, colocada superficialmente y fijada al paramento, formada por tubo de polietileno reticulado (PE-X), de 20 mm de diámetro exterior, serie 5, PN=6 atm y 1,9 mm de espesor. Incluso p/p de material auxiliar para montaje y sujeción a la obra, accesorios y piezas especiales colocados mediante unión con junta a presión reforzada con anillo. Totalmente montada, conexionada y probada por la empresa instaladora mediante las correspondientes pruebas de servicio (incluidas en este precio).

NORMATIVA DE APLICACIÓN.

Instalación **CTE. DB HS Salubridad.**

EJECUCIÓN, MEDICIÓN Y ABONO.

Como la unidad de obra IFI005

Unidad de obra IFI005c: Tubería para instalación interior de fontanería, colocada superficialmente, formada por tubo de polietileno reticulado (PE-X), de 25 mm de diámetro exterior, serie 5, PN=6 atm.

CARACTERÍSTICAS TÉCNICAS.

Suministro y montaje de tubería para instalación interior, colocada superficialmente y fijada al paramento, formada por tubo de polietileno reticulado (PE-X), de 25 mm de diámetro exterior, serie 5, PN=6 atm y 2,3 mm de espesor. Incluso p/p de material auxiliar para montaje y sujeción a la obra, accesorios y piezas especiales colocados mediante unión con junta a presión reforzada con anillo. Totalmente montada, conexionada y probada por la empresa instaladora mediante las correspondientes pruebas de servicio (incluidas en este precio).

NORMATIVA DE APLICACIÓN.

Instalación **CTE. DB HS Salubridad.**

EJECUCIÓN, MEDICIÓN Y ABONO.

Como la unidad de obra IFI005

Unidad de obra IFI008: Válvula de asiento de latón, de 3/4" de diámetro, con maneta y embellecedor

de acero inoxidable.

CARACTERÍSTICAS TÉCNICAS.

Suministro e instalación de válvula de asiento de latón, de 3/4" de diámetro, con maneta y embellecedor de acero inoxidable. Totalmente montada, conexionada y probada.

NORMATIVA DE APLICACIÓN.

Instalación **CTE. DB HS Salubridad.**

CRITERIO DE MEDICIÓN EN PROYECTO.

Número de unidades previstas, según documentación gráfica de Proyecto.

CONDICIONES PREVIAS QUE HAN DE CUMPLIRSE ANTES DE LA EJECUCIÓN DE LAS UNIDADES DE OBRA.

DEL SOPORTE.

Se comprobará que su situación se corresponde con la de Proyecto y que hay espacio suficiente para su instalación.

PROCESO DE EJECUCIÓN.

FASES DE EJECUCIÓN.

Replanteo. Conexión de la válvula a los tubos.

CONDICIONES DE TERMINACIÓN.

El eje de accionamiento quedará horizontal y alineado con el de la tubería.

CONSERVACIÓN Y MANTENIMIENTO.

Se protegerá frente a golpes y salpicaduras.

COMPROBACIÓN EN OBRA DE LAS MEDICIONES EFECTUADAS EN PROYECTO Y ABONO DE LAS MISMAS.

Se medirá el número de unidades realmente ejecutadas según especificaciones de Proyecto.

Unidad de obra IFW010: Válvula de asiento de latón, de 3/4" de diámetro, con maneta y embellecedor de acero inoxidable.

CARACTERÍSTICAS TÉCNICAS.

Suministro e instalación de válvula de asiento de latón, de 3/4" de diámetro, con maneta y embellecedor de acero inoxidable. Totalmente montada, conexionada y probada.

NORMATIVA DE APLICACIÓN.

Instalación **CTE. DB HS Salubridad.**

EJECUCIÓN, MEDICIÓN Y ABONO.

Como la unidad de obra IFI008

Unidad de obra IFW010b: Válvula de asiento de latón, de 1" de diámetro, con maneta y embellecedor de acero inoxidable.

CARACTERÍSTICAS TÉCNICAS.

Suministro e instalación de válvula de asiento de latón, de 1" de diámetro, con maneta y embellecedor de acero inoxidable. Totalmente montada, conexionada y probada.

NORMATIVA DE APLICACIÓN.

Instalación **CTE. DB HS Salubridad.**

EJECUCIÓN, MEDICIÓN Y ABONO.

Como la unidad de obra IFI008

Unidad de obra IGA010b: Acometida de gas, D=32 mm de polietileno de alta densidad SDR 11 de 1 m de longitud, con llave de acometida formada por válvula de esfera de latón niquelado de 1 1/4" alojada en arqueta prefabricada de polipropileno.

CARACTERÍSTICAS TÉCNICAS.

Suministro e instalación de la acometida de gas que une la red de distribución de gas de la empresa suministradora o la llave de salida en el caso de depósitos de almacenamiento de gases licuados del petróleo (GLP) con la llave de acometida, formada por tubería enterrada de 1 m de longitud de polietileno de alta densidad SDR 11, de 32 mm de diámetro colocada sobre cama de arena en el fondo de la zanja previamente excavada, con sus correspondientes accesorios y piezas especiales, collarín de toma en carga colocado sobre la red general de distribución que sirve de enlace entre la acometida y la red y llave de acometida formada por válvula de esfera de latón niquelado de 1 1/4" de diámetro colocada mediante unión roscada, situada junto a la edificación, fuera de los límites de la propiedad, alojada en arqueta prefabricada de polipropileno de 30x30x30 cm, colocada sobre solera de hormigón en masa HM-20/P/20/I de 15 cm de espesor y cerrada superiormente con tapa de PVC. Incluso demolición y levantado del firme existente, posterior reposición con hormigón en masa HM-20/P/20/I y conexión a la red. Sin incluir la excavación ni el posterior relleno principal. Totalmente montada, conexionada y probada por la empresa instaladora mediante las correspondientes pruebas de servicio (incluidas en este precio).

NORMATIVA DE APLICACIÓN.

Elaboración, transporte y puesta en obra del hormigón **Instrucción de Hormigón Estructural (EHE-08).**

Instalación **Normas de la compañía suministradora.**

CRITERIO DE MEDICIÓN EN PROYECTO.

Número de unidades previstas, según documentación gráfica de Proyecto.

CONDICIONES PREVIAS QUE HAN DE CUMPLIRSE ANTES DE LA EJECUCIÓN DE LAS UNIDADES DE OBRA.

DEL SOPORTE.

Se comprobará que el trazado de las zanjas corresponde con el de Proyecto. Se tendrán en cuenta las separaciones mínimas de la acometida con otras instalaciones.

PROCESO DE EJECUCIÓN.

FASES DE EJECUCIÓN.

Replanteo y trazado de la acometida en planta y pendientes, coordinado con el resto de instalaciones o elementos que puedan tener interferencias. Rotura del pavimento con compresor. Eliminación de las tierras sueltas del fondo de la excavación. Vertido y compactación del hormigón en formación de solera. Colocación de la arqueta prefabricada. Formación de agujeros para conexionado de tubos. Empalme y rejuntado de los tubos a la arqueta. Colocación de la tapa y los accesorios. Presentación en seco de tuberías y piezas especiales. Vertido de la arena en el fondo de la zanja. Colocación de tuberías. Montaje de la llave de acometida. Empalme de la acometida con la red de distribución de gas. Realización de pruebas de servicio.

CONDICIONES DE TERMINACIÓN.

La acometida será estanca. La instalación tendrá resistencia mecánica.

PRUEBAS DE SERVICIO.

Prueba de resistencia mecánica y estanqueidad.

Normativa de aplicación: UNE 60311. Canalizaciones de distribución de combustibles gaseosos con presión máxima de operación hasta 5 bar

CONSERVACIÓN Y MANTENIMIENTO.

Se protegerá frente a golpes.

COMPROBACIÓN EN OBRA DE LAS MEDICIONES EFECTUADAS EN PROYECTO Y ABONO DE LAS MISMAS.

Se medirá el número de unidades realmente ejecutadas según especificaciones de Proyecto.

Unidad de obra IGA020: Acometida interior de gas, D=40 mm de polietileno de alta densidad SDR 11, de 8,98 m de longitud.

CARACTERÍSTICAS TÉCNICAS.

Suministro e instalación de la acometida interior de gas enterrada, de 8,98 m de longitud, que une la llave de acometida (no incluida en este precio) con la instalación común, formada por tubería de diámetro 40 mm de polietileno de alta densidad SDR 11, sobre cama de arena, con sus correspondientes juntas y piezas especiales, colocadas mediante soldadura por electrofusión. Totalmente montada, conexionada y probada por la empresa instaladora mediante las correspondientes pruebas de servicio (incluidas en este precio).

NORMATIVA DE APLICACIÓN.

Instalación

- **Reglamento técnico de distribución y utilización de combustibles gaseosos y sus instrucciones técnicas complementarias ICG 01 a 011.**
- **UNE 60670-4. Instalaciones receptoras de gas suministradas a una presión máxima de operación (MOP) inferior o igual a 5 bar. Parte 4: Diseño y construcción.**
- **Normas de la compañía suministradora.**

CRITERIO DE MEDICIÓN EN PROYECTO.

Número de unidades previstas, según documentación gráfica de Proyecto.

CONDICIONES PREVIAS QUE HAN DE CUMPLIRSE ANTES DE LA EJECUCIÓN DE LAS UNIDADES DE OBRA.

DEL SOPORTE.

Se comprobará que su situación y recorrido se corresponden con los de Proyecto, y que hay espacio suficiente para su instalación.

DEL CONTRATISTA.

Las instalaciones se ejecutarán por empresas instaladoras de gas autorizadas para el ejercicio de la actividad.

PROCESO DE EJECUCIÓN.

FASES DE EJECUCIÓN.

Replanteo y trazado. Eliminación de las tierras sueltas del fondo de la excavación. Presentación en seco de tubos y piezas especiales. Vertido de la arena en el fondo de la zanja. Colocación de tuberías. Montaje de la instalación empezando por el extremo de cabecera. Limpieza de las zonas a unir. Realización de pruebas de servicio.

CONDICIONES DE TERMINACIÓN.

La acometida será estanca. La instalación tendrá resistencia mecánica.

PRUEBAS DE SERVICIO.

Prueba de resistencia mecánica y estanqueidad.

Normativa de aplicación: UNE 60670-8. Instalaciones receptoras de gas suministradas a una presión máxima de operación (MOP) inferior o igual a 5 bar. Parte 8: Pruebas de estanqueidad para la entrega de la instalación receptora

CONSERVACIÓN Y MANTENIMIENTO.

Se protegerá frente a golpes.

COMPROBACIÓN EN OBRA DE LAS MEDICIONES EFECTUADAS EN PROYECTO Y ABONO DE LAS MISMAS.

Se medirá el número de unidades realmente ejecutadas según especificaciones de Proyecto.

Unidad de obra IGC010b: Batería para gases licuados del petróleo (GLP) de presión máxima de operación (MOP) superior a 0,4 bar e inferior o igual a 5 bar, para centralización en armario de un máximo de 6 contadores de gas tipo G-4 en dos filas, situada en primer sótano.

CARACTERÍSTICAS TÉCNICAS.

Suministro e instalación de batería para gases licuados del petróleo (GLP) de tubo de cobre, de presión máxima de operación (MOP) superior a 0,4 bar e inferior o igual a 5 bar, para centralización en armario (incluido en el precio) de un máximo de 6 contadores de gas tipo G-4 en dos filas, situada en primer sótano, conectada a los montantes individuales ascendentes y a la instalación común, sin incluir el precio de los contadores. Incluso soportes para la batería, colector, llaves de corte, filtro, manómetro, reguladores de 150 mbar de presión de salida con válvula de seguridad de presión máxima y rearme manual, tomas de presión, llaves de contador y placas de indicación. Totalmente montada, conexionada y probada.

NORMATIVA DE APLICACIÓN.

Instalación

- **Reglamento técnico de distribución y utilización de combustibles gaseosos y sus instrucciones técnicas complementarias ICG 01 a 011.**
- **Normas de la compañía suministradora.**

CRITERIO DE MEDICIÓN EN PROYECTO.

Número de unidades previstas, según documentación gráfica de Proyecto.

CONDICIONES PREVIAS QUE HAN DE CUMPLIRSE ANTES DE LA EJECUCIÓN DE LAS UNIDADES DE OBRA.

DEL SOPORTE.

Se comprobará que su situación se corresponde con la de Proyecto, que el recinto se encuentra terminado, con sus elementos auxiliares, y que sus dimensiones son correctas.

PROCESO DE EJECUCIÓN.

FASES DE EJECUCIÓN.

Replanteo. Colocación y fijación del armario. Colocación y fijación del soporte de batería. Colocación y fijación de accesorios y piezas especiales. Colocación de la batería. Conexiónado.

CONDICIONES DE TERMINACIÓN.

La instalación tendrá resistencia mecánica. El conjunto será estanco.

CONSERVACIÓN Y MANTENIMIENTO.

Se cerrarán las salidas de las conducciones hasta la colocación de los contadores divisionarios por parte de la compañía suministradora.

COMPROBACIÓN EN OBRA DE LAS MEDICIONES EFECTUADAS EN PROYECTO Y ABONO DE LAS MISMAS.

Se medirá el número de unidades realmente ejecutadas según especificaciones de Proyecto.

Unidad de obra IGM015b: Tubería para montante individual de gas, colocada superficialmente, formada por tubo de cobre estirado en frío sin soldadura, diámetro D=10/12 mm, con dos manos de esmalte y vaina metálica.

MEDIDAS PARA ASEGURAR LA COMPATIBILIDAD ENTRE LOS DIFERENTES PRODUCTOS, ELEMENTOS Y SISTEMAS CONSTRUCTIVOS QUE COMPONEN LA UNIDAD DE OBRA.

Se evitará el contacto directo entre metales de distinto potencial.

CARACTERÍSTICAS TÉCNICAS.

Suministro y montaje de tubería para montante individual de gas, colocada superficialmente y fijada al paramento, formada por tubo de cobre estirado en frío sin soldadura, diámetro D=10/12 mm y 1 mm de espesor. Incluso p/p de material auxiliar para montaje y sujeción a la obra, accesorios y piezas especiales colocados mediante soldadura fuerte por capilaridad, raspado y limpieza, dos manos de esmalte sintético de al menos 40 micras de espesor cada una y vaina metálica. Totalmente montada, conexionada y probada por la empresa instaladora mediante las correspondientes pruebas de servicio (incluidas en este precio).

NORMATIVA DE APLICACIÓN.

Instalación

- **Reglamento técnico de distribución y utilización de combustibles gaseosos y sus instrucciones técnicas complementarias ICG 01 a 011.**
- **UNE 60670-4. Instalaciones receptoras de gas suministradas a una presión máxima de operación (MOP) inferior o igual a 5 bar. Parte 4: Diseño y construcción.**
- **Normas de la compañía suministradora.**

CRITERIO DE MEDICIÓN EN PROYECTO.

Longitud medida según documentación gráfica de Proyecto.

CONDICIONES PREVIAS QUE HAN DE CUMPLIRSE ANTES DE LA EJECUCIÓN DE LAS UNIDADES DE OBRA.

DEL SOPORTE.

Se comprobará que su situación y recorrido se corresponden con los de Proyecto, y que hay espacio suficiente para su instalación.

DEL CONTRATISTA.

Las instalaciones se ejecutarán por empresas instaladoras de gas autorizadas para el ejercicio de la actividad.

PROCESO DE EJECUCIÓN.

FASES DE EJECUCIÓN.

Replanteo y trazado. Raspado y limpieza. Colocación de la vaina. Colocación y fijación de tubos, accesorios y piezas especiales. Realización de pruebas de servicio.

CONDICIONES DE TERMINACIÓN.

La instalación tendrá resistencia mecánica. El conjunto será estanco.

PRUEBAS DE SERVICIO.

Prueba de resistencia mecánica y estanqueidad.

Normativa de aplicación: UNE 60670-8. Instalaciones receptoras de gas suministradas a una presión máxima de operación (MOP) inferior o igual a 5 bar. Parte 8: Pruebas de estanqueidad para la entrega de la instalación receptora

CONSERVACIÓN Y MANTENIMIENTO.

Se protegerá frente a golpes y salpicaduras.

COMPROBACIÓN EN OBRA DE LAS MEDICIONES EFECTUADAS EN PROYECTO Y ABONO DE LAS MISMAS.

Se medirá la longitud realmente ejecutada según especificaciones de Proyecto.

Unidad de obra IGI005c: Tubería para instalación interior de gas, colocada superficialmente, formada por tubo de cobre estirado en frío sin soldadura, diámetro D=10/12 mm.

MEDIDAS PARA ASEGURAR LA COMPATIBILIDAD ENTRE LOS DIFERENTES PRODUCTOS, ELEMENTOS Y SISTEMAS CONSTRUCTIVOS QUE COMPONEN LA UNIDAD DE OBRA.

Se evitará el contacto directo entre metales de distinto potencial.

CARACTERÍSTICAS TÉCNICAS.

Suministro y montaje de tubería para instalación interior de gas, colocada superficialmente y fijada al paramento, formada por tubo de cobre estirado en frío sin soldadura, diámetro D=10/12 mm y 1 mm de espesor. Incluso p/p de material auxiliar para montaje y sujeción a la obra, accesorios y piezas especiales colocados mediante soldadura fuerte por capilaridad. Totalmente montada, conexionada y probada por la empresa instaladora mediante las correspondientes pruebas de servicio (incluidas en este precio).

NORMATIVA DE APLICACIÓN.

Instalación

- **Reglamento técnico de distribución y utilización de combustibles gaseosos y sus instrucciones técnicas complementarias ICG 01 a 011.**
- **UNE 60670-4. Instalaciones receptoras de gas suministradas a una presión máxima de operación (MOP) inferior o igual a 5 bar. Parte 4: Diseño y construcción.**
- **Normas de la compañía suministradora.**

CRITERIO DE MEDICIÓN EN PROYECTO.

Longitud medida según documentación gráfica de Proyecto.

CONDICIONES PREVIAS QUE HAN DE CUMPLIRSE ANTES DE LA EJECUCIÓN DE LAS UNIDADES DE OBRA.

DEL SOPORTE.

Se comprobará que su situación y recorrido se corresponden con los de Proyecto, y que hay espacio suficiente para su instalación.

DEL CONTRATISTA.

Las instalaciones se ejecutarán por empresas instaladoras de gas autorizadas para el ejercicio de la actividad.

PROCESO DE EJECUCIÓN.

FASES DE EJECUCIÓN.

Replanteo del recorrido de las tuberías. Colocación y fijación de tubos, accesorios y piezas especiales. Realización de pruebas de servicio.

CONDICIONES DE TERMINACIÓN.

La instalación tendrá resistencia mecánica. El conjunto será estanco. Las conducciones dispondrán de tapones de cierre, colocados en los puntos de salida de gas, hasta la recepción de los aparatos a conectar.

PRUEBAS DE SERVICIO.

Prueba de resistencia mecánica y estanqueidad.

Normativa de aplicación: UNE 60670-8. Instalaciones receptoras de gas suministradas a una presión máxima de operación (MOP) inferior o igual a 5 bar. Parte 8: Pruebas de estanqueidad para la entrega de la instalación receptora

CONSERVACIÓN Y MANTENIMIENTO.

Se protegerá frente a golpes y salpicaduras.

COMPROBACIÓN EN OBRA DE LAS MEDICIONES EFECTUADAS EN PROYECTO Y ABONO DE LAS MISMAS.

Se medirá la longitud realmente ejecutada según especificaciones de Proyecto.

Unidad de obra IGW005: Regulador de presión con válvula de seguridad por defecto de presión de 25 mbar de presión mínima y rearme manual, de 4 kg/h de caudal nominal, 500 mbar de presión máxima de entrada y 37 mbar de presión de salida.

CARACTERÍSTICAS TÉCNICAS.

Suministro e instalación de regulador de presión con válvula de seguridad por defecto de presión de 25 mbar de presión mínima y rearme manual, de 4 kg/h de caudal nominal, 500 mbar de presión máxima de entrada y 37 mbar de presión de salida. Totalmente montado, conexionado y probado.

NORMATIVA DE APLICACIÓN.

Instalación

- **Reglamento técnico de distribución y utilización de combustibles gaseosos y sus instrucciones técnicas complementarias ICG 01 a 011.**
- **UNE 60670-4. Instalaciones receptoras de gas suministradas a una presión máxima de operación (MOP) inferior o igual a 5 bar. Parte 4: Diseño y construcción.**
- **Normas de la compañía suministradora.**

CRITERIO DE MEDICIÓN EN PROYECTO.

Número de unidades previstas, según documentación gráfica de Proyecto.

CONDICIONES PREVIAS QUE HAN DE CUMPLIRSE ANTES DE LA EJECUCIÓN DE LAS UNIDADES DE OBRA.

DEL SOPORTE.

Se comprobará que su situación se corresponde con la de Proyecto y que hay espacio suficiente para su instalación.

PROCESO DE EJECUCIÓN.

FASES DE EJECUCIÓN.

Replanteo. Conexión a la red de suministro y distribución.

CONDICIONES DE TERMINACIÓN.

La conexión a la red será adecuada.

CONSERVACIÓN Y MANTENIMIENTO.

Se protegerá frente a golpes y salpicaduras.

COMPROBACIÓN EN OBRA DE LAS MEDICIONES EFECTUADAS EN PROYECTO Y ABONO DE LAS MISMAS.

Se medirá el número de unidades realmente ejecutadas según especificaciones de Proyecto.

Unidad de obra IGW020: Llave de esfera de latón con maneta, pata y bloqueo, con rosca cilíndrica GAS macho-macho de 1/2" de diámetro, PN=5 bar.

CARACTERÍSTICAS TÉCNICAS.

Suministro e instalación de llave de esfera de latón con maneta, pata y bloqueo, con rosca cilíndrica GAS macho-macho de 1/2" de diámetro, PN=5 bar, acabado cromado. Totalmente montada, conexionada y

probada.

NORMATIVA DE APLICACIÓN.

Instalación

- **Reglamento técnico de distribución y utilización de combustibles gaseosos y sus instrucciones técnicas complementarias ICG 01 a 011.**
- **UNE 60670-4. Instalaciones receptoras de gas suministradas a una presión máxima de operación (MOP) inferior o igual a 5 bar. Parte 4: Diseño y construcción.**
- **Normas de la compañía suministradora.**

CRITERIO DE MEDICIÓN EN PROYECTO.

Número de unidades previstas, según documentación gráfica de Proyecto.

CONDICIONES PREVIAS QUE HAN DE CUMPLIRSE ANTES DE LA EJECUCIÓN DE LAS UNIDADES DE OBRA.

DEL SOPORTE.

Se comprobará que su situación se corresponde con la de Proyecto y que hay espacio suficiente para su instalación.

PROCESO DE EJECUCIÓN.

FASES DE EJECUCIÓN.

Replanteo. Conexión de la válvula a los tubos.

CONDICIONES DE TERMINACIÓN.

El eje de accionamiento quedará horizontal y alineado con el de la tubería.

CONSERVACIÓN Y MANTENIMIENTO.

Se protegerá frente a golpes y salpicaduras.

COMPROBACIÓN EN OBRA DE LAS MEDICIONES EFECTUADAS EN PROYECTO Y ABONO DE LAS MISMAS.

Se medirá el número de unidades realmente ejecutadas según especificaciones de Proyecto.

Unidad de obra III100: Luminaria de techo Downlight, de 250 mm de diámetro, para 2 lámparas

fluorescentes TC-D de 26 W.

CARACTERÍSTICAS TÉCNICAS.

Suministro e instalación de luminaria de techo Downlight, de 250 mm de diámetro, para 2 lámparas fluorescentes TC-D de 26 W; con cerco exterior y cuerpo interior de aluminio inyectado, lacado, color blanco; reflector de aluminio de alta pureza y balasto magnético; protección IP 20 y aislamiento clase F. Incluso lámparas, accesorios, sujeciones y material auxiliar. Totalmente montada, conexiónada y comprobada.

CRITERIO DE MEDICIÓN EN PROYECTO.

Número de unidades previstas, según documentación gráfica de Proyecto.

CONDICIONES PREVIAS QUE HAN DE CUMPLIRSE ANTES DE LA EJECUCIÓN DE LAS UNIDADES DE OBRA.

DEL SOPORTE.

Se comprobará que su situación se corresponde con la de Proyecto. El paramento soporte estará completamente acabado.

PROCESO DE EJECUCIÓN.

FASES DE EJECUCIÓN.

Replanteo. Montaje, fijación y nivelación. Conexiónado. Colocación de lámparas y accesorios.

CONDICIONES DE TERMINACIÓN.

El nivel de iluminación será adecuado y uniforme. La fijación al soporte será correcta.

CONSERVACIÓN Y MANTENIMIENTO.

Se protegerá frente a golpes y salpicaduras.

COMPROBACIÓN EN OBRA DE LAS MEDICIONES EFECTUADAS EN PROYECTO Y ABONO DE LAS MISMAS.

Se medirá el número de unidades realmente ejecutadas según especificaciones de Proyecto.

Unidad de obra III100b: Luminaria de techo Downlight, de 250 mm de diámetro, para 2 lámparas fluorescentes TC-DEL de 32 W.

CARACTERÍSTICAS TÉCNICAS.

Suministro e instalación de luminaria de techo Downlight, de 250 mm de diámetro, para 2 lámparas

fluorescentes TC-DEL de 32 W; con cerco exterior y cuerpo interior de aluminio inyectado, lacado, color blanco; reflector de aluminio de alta pureza y balasto electrónico; protección IP 20 y aislamiento clase F. Incluso lámparas, accesorios, sujeciones y material auxiliar. Totalmente montada, conexas y comprobada.

EJECUCIÓN, MEDICIÓN Y ABONO.

Como la unidad de obra III100

Unidad de obra IOA020: Luminaria de emergencia, para adosar a pared, con tubo lineal fluorescente, 6 W - G5, flujo luminoso 155 lúmenes.

CARACTERÍSTICAS TÉCNICAS.

Suministro e instalación de luminaria de emergencia, para adosar a pared, con tubo lineal fluorescente, 6 W - G5, flujo luminoso 155 lúmenes, carcasa de 245x110x58 mm, clase II, IP 42, con baterías de Ni-Cd de alta temperatura, autonomía de 1 h, alimentación a 230 V, tiempo de carga 24 h. Incluso accesorios, elementos de anclaje y material auxiliar. Totalmente montada, conexas y probada.

NORMATIVA DE APLICACIÓN.

Instalación

- **REBT. Reglamento Electrotécnico para Baja Tensión.**
- **CTE. DB SUA Seguridad de utilización y accesibilidad.**

CRITERIO DE MEDICIÓN EN PROYECTO.

Número de unidades previstas, según documentación gráfica de Proyecto.

CONDICIONES PREVIAS QUE HAN DE CUMPLIRSE ANTES DE LA EJECUCIÓN DE LAS UNIDADES DE OBRA.

DEL SOPORTE.

Se comprobará que su situación se corresponde con la de Proyecto y que la zona de ubicación está completamente terminada.

PROCESO DE EJECUCIÓN.

FASES DE EJECUCIÓN.

Replanteo. Montaje, fijación y nivelación. Conexas.

CONDICIONES DE TERMINACIÓN.

La visibilidad será adecuada.

CONSERVACIÓN Y MANTENIMIENTO.

Se protegerá frente a golpes y salpicaduras.

COMPROBACIÓN EN OBRA DE LAS MEDICIONES EFECTUADAS EN PROYECTO Y ABONO DE LAS MISMAS.

Se medirá el número de unidades realmente ejecutadas según especificaciones de Proyecto.

Unidad de obra IOS020: Señalización de medios de evacuación, mediante placa de poliestireno fotoluminiscente, de 210x210 mm.

CARACTERÍSTICAS TÉCNICAS.

Suministro y colocación de placa de señalización de medios de evacuación, de poliestireno fotoluminiscente, de 210x210 mm.

CRITERIO DE MEDICIÓN EN PROYECTO.

Número de unidades previstas, según documentación gráfica de Proyecto.

CONDICIONES PREVIAS QUE HAN DE CUMPLIRSE ANTES DE LA EJECUCIÓN DE LAS UNIDADES DE OBRA.

DEL SOPORTE.

Se comprobará que su situación se corresponde con la de Proyecto y que la zona de ubicación está completamente terminada.

PROCESO DE EJECUCIÓN.

FASES DE EJECUCIÓN.

Replanteo. Colocación y fijación al paramento mediante elementos de anclaje.

CONDICIONES DE TERMINACIÓN.

La visibilidad será adecuada.

CONSERVACIÓN Y MANTENIMIENTO.

Se protegerá frente a golpes y salpicaduras.

COMPROBACIÓN EN OBRA DE LAS MEDICIONES EFECTUADAS EN PROYECTO Y ABONO DE LAS MISMAS.

Se medirá el número de unidades realmente ejecutadas según especificaciones de Proyecto.

Unidad de obra IOX010: Extintor portátil de polvo químico ABC polivalente antibrasa, con presión incorporada, de eficacia 21A-113B-C, con 6 kg de agente extintor.

CARACTERÍSTICAS TÉCNICAS.

Suministro y colocación de extintor portátil de polvo químico ABC polivalente antibrasa, con presión incorporada, de eficacia 21A-113B-C, con 6 kg de agente extintor, con manómetro y manguera con boquilla difusora. Incluso soporte y accesorios de montaje. Totalmente montado.

NORMATIVA DE APLICACIÓN.

Instalación

- **CTE. DB HS Salubridad.**
- **Reglamento de Instalaciones de protección contra incendios.**

CRITERIO DE MEDICIÓN EN PROYECTO.

Número de unidades previstas, según documentación gráfica de Proyecto.

CONDICIONES PREVIAS QUE HAN DE CUMPLIRSE ANTES DE LA EJECUCIÓN DE LAS UNIDADES DE OBRA.

DEL SOPORTE.

Se comprobará que su situación se corresponde con la de Proyecto y que la zona de ubicación está completamente terminada.

DEL CONTRATISTA.

Las instalaciones se ejecutarán por empresas instaladoras autorizadas para el ejercicio de la actividad.

PROCESO DE EJECUCIÓN.

FASES DE EJECUCIÓN.

Replanteo de la situación del extintor. Colocación y fijación del soporte. Colocación del extintor.

CONDICIONES DE TERMINACIÓN.

El extintor quedará totalmente visible. Llevará incorporado su correspondiente placa identificativa.

CONSERVACIÓN Y MANTENIMIENTO.

Se protegerá frente a golpes.

COMPROBACIÓN EN OBRA DE LAS MEDICIONES EFECTUADAS EN PROYECTO Y ABONO DE LAS MISMAS.

Se medirá el número de unidades realmente ejecutadas según especificaciones de Proyecto.

Unidad de obra ISB010c: Bajante interior de la red de evacuación de aguas residuales, formada por PVC, serie B, de 75 mm de diámetro, unión pegada con adhesivo.

CARACTERÍSTICAS TÉCNICAS.

Suministro y montaje de bajante interior de la red de evacuación de aguas residuales, formada por tubo de PVC, serie B, de 75 mm de diámetro y 3 mm de espesor. Incluso p/p de material auxiliar para montaje y sujeción a la obra, accesorios y piezas especiales colocados mediante unión pegada con adhesivo. Totalmente montada, conexionada y probada por la empresa instaladora mediante las correspondientes pruebas de servicio (incluidas en este precio).

NORMATIVA DE APLICACIÓN.

Instalación **CTE. DB HS Salubridad.**

CRITERIO DE MEDICIÓN EN PROYECTO.

Longitud medida según documentación gráfica de Proyecto.

CONDICIONES PREVIAS QUE HAN DE CUMPLIRSE ANTES DE LA EJECUCIÓN DE LAS UNIDADES DE OBRA.

DEL SOPORTE.

Se comprobará que su situación y recorrido se corresponden con los de Proyecto, y que hay espacio suficiente para su instalación. Se comprobará la existencia de huecos y pasatubos en los forjados y elementos estructurales a atravesar. Se comprobará que la obra donde va a quedar fijada tiene un mínimo de 12 cm de espesor.

PROCESO DE EJECUCIÓN.

FASES DE EJECUCIÓN.

Replanteo y trazado de la bajante. Presentación en seco de tubos, accesorios y piezas especiales. Colocación y fijación de tubos, accesorios y piezas especiales. Limpieza de la zona a unir con el líquido limpiador, aplicación del adhesivo y encaje de piezas. Realización de pruebas de servicio.

CONDICIONES DE TERMINACIÓN.

La bajante no presentará fugas y tendrá libre desplazamiento respecto a los movimientos de la estructura.

PRUEBAS DE SERVICIO.

Prueba de estanqueidad parcial.

Normativa de aplicación: CTE. DB HS Salubridad

CONSERVACIÓN Y MANTENIMIENTO.

Se protegerá frente a golpes.

COMPROBACIÓN EN OBRA DE LAS MEDICIONES EFECTUADAS EN PROYECTO Y ABONO DE LAS MISMAS.

Se medirá la longitud realmente ejecutada según especificaciones de Proyecto.

Unidad de obra ISB010d: Bajante interior de la red de evacuación de aguas residuales, formada por PVC, serie B, de 110 mm de diámetro, unión pegada con adhesivo.

CARACTERÍSTICAS TÉCNICAS.

Suministro y montaje de bajante interior de la red de evacuación de aguas residuales, formada por tubo de PVC, serie B, de 110 mm de diámetro y 3,2 mm de espesor. Incluso p/p de material auxiliar para montaje y sujeción a la obra, accesorios y piezas especiales colocados mediante unión pegada con adhesivo. Totalmente montada, conexionada y probada por la empresa instaladora mediante las correspondientes pruebas de servicio (incluidas en este precio).

NORMATIVA DE APLICACIÓN.

Instalación **CTE. DB HS Salubridad.**

EJECUCIÓN, MEDICIÓN Y ABONO.

Como la unidad de obra ISB010c

Unidad de obra ISB010e: Bajante interior de la red de evacuación de aguas pluviales, formada por PVC, serie B, de 160 mm de diámetro, unión pegada con adhesivo.

CARACTERÍSTICAS TÉCNICAS.

Suministro y montaje de bajante interior de la red de evacuación de aguas pluviales, formada por tubo de PVC, serie B, de 160 mm de diámetro y 3,2 mm de espesor. Incluso p/p de material auxiliar para montaje y sujeción a la obra, accesorios y piezas especiales colocados mediante unión pegada con adhesivo. Totalmente montada, conexionada y probada por la empresa instaladora mediante las correspondientes pruebas de servicio (incluidas en este precio).

NORMATIVA DE APLICACIÓN.

Instalación **CTE. DB HS Salubridad.**

EJECUCIÓN, MEDICIÓN Y ABONO.

Como la unidad de obra ISB010c

Unidad de obra ISC010b: Canalón circular de PVC con óxido de titanio, para encolar, de desarrollo 330 mm, color gris claro.

CARACTERÍSTICAS TÉCNICAS.

Suministro y montaje de canalón circular de PVC con óxido de titanio, para encolar, de desarrollo 330 mm, color gris claro, para recogida de aguas de cubierta, formado por piezas preformadas, fijadas mediante gafas especiales de sujeción al alero, con una pendiente mínima del 0,5%. Incluso p/p de piezas especiales, remates finales del mismo material y piezas de conexión a bajantes. Totalmente montado, conexionado y probado.

NORMATIVA DE APLICACIÓN.

Instalación **CTE. DB HS Salubridad.**

CRITERIO DE MEDICIÓN EN PROYECTO.

Longitud medida según documentación gráfica de Proyecto.

CONDICIONES PREVIAS QUE HAN DE CUMPLIRSE ANTES DE LA EJECUCIÓN DE LAS UNIDADES DE OBRA.

DEL SOPORTE.

Se comprobará que su situación y recorrido se corresponden con los de Proyecto, y que hay espacio suficiente para su instalación.

AMBIENTALES.

Se suspenderán los trabajos cuando llueva, nieve o la velocidad del viento sea superior a 50 km/h.

PROCESO DE EJECUCIÓN.

FASES DE EJECUCIÓN.

Replanteo y trazado del canalón. Colocación y sujeción de abrazaderas. Montaje de las piezas, partiendo del punto de desagüe. Empalme de las piezas. Conexión a las bajantes.

CONDICIONES DE TERMINACIÓN.

El canalón no presentará fugas. El agua circulará correctamente.

CONSERVACIÓN Y MANTENIMIENTO.

Se protegerá frente a golpes.

COMPROBACIÓN EN OBRA DE LAS MEDICIONES EFECTUADAS EN PROYECTO Y ABONO DE LAS MISMAS.

Se medirá la longitud realmente ejecutada según especificaciones de Proyecto.

Unidad de obra ISD005b: Red de pequeña evacuación, colocada superficialmente, de PVC, serie B, de 40 mm de diámetro, unión pegada con adhesivo.

CARACTERÍSTICAS TÉCNICAS.

Suministro e instalación de red de pequeña evacuación, empotrada en paramento, formada por tubo de PVC, serie B, de 40 mm de diámetro y 3 mm de espesor, que conecta el aparato con la bajante, el colector o el bote sifónico. Incluso p/p de material auxiliar para montaje y sujeción a la obra, accesorios y piezas especiales colocados mediante unión pegada con adhesivo. Totalmente montada, conexionada y probada por la empresa instaladora mediante las correspondientes pruebas de servicio (incluidas en este precio).

NORMATIVA DE APLICACIÓN.

Instalación CTE. DB HS Salubridad.

CRITERIO DE MEDICIÓN EN PROYECTO.

Longitud medida según documentación gráfica de Proyecto.

CONDICIONES PREVIAS QUE HAN DE CUMPLIRSE ANTES DE LA EJECUCIÓN DE LAS UNIDADES DE OBRA.

DEL SOPORTE.

Se comprobará que su situación y recorrido se corresponden con los de Proyecto, y que hay espacio suficiente para su instalación.

PROCESO DE EJECUCIÓN.

FASES DE EJECUCIÓN.

Replanteo. Presentación de tubos, accesorios y piezas especiales. Fijación del material auxiliar para montaje y sujeción a la obra. Colocación y fijación de tubos, accesorios y piezas especiales. Realización de pruebas de servicio.

CONDICIONES DE TERMINACIÓN.

Las conducciones dispondrán de tapones de cierre, colocados en los puntos de entrada de desagüe, hasta la recepción de los aparatos sanitarios. La red tendrá resistencia mecánica y estanqueidad.

PRUEBAS DE SERVICIO.

Prueba de estanqueidad parcial.

Normativa de aplicación: CTE. DB HS Salubridad

CONSERVACIÓN Y MANTENIMIENTO.

Se protegerá frente a golpes.

COMPROBACIÓN EN OBRA DE LAS MEDICIONES EFECTUADAS EN PROYECTO Y ABONO DE LAS MISMAS.

Se medirá la longitud realmente ejecutada según especificaciones de Proyecto.

Unidad de obra ISD005c: Red de pequeña evacuación, colocada superficialmente, de PVC, serie B, de 75 mm de diámetro, unión pegada con adhesivo.

CARACTERÍSTICAS TÉCNICAS.

Suministro e instalación de red de pequeña evacuación, empotrada en paramento, formada por tubo de PVC, serie B, de 75 mm de diámetro y 3 mm de espesor, que conecta el aparato con la bajante, el colector o el bote sifónico. Incluso p/p de material auxiliar para montaje y sujeción a la obra, accesorios y piezas especiales colocados mediante unión pegada con adhesivo. Totalmente montada, conexionada y probada por la empresa instaladora mediante las correspondientes pruebas de servicio (incluidas en este precio).

NORMATIVA DE APLICACIÓN.

Instalación **CTE. DB HS Salubridad.**

EJECUCIÓN, MEDICIÓN Y ABONO.

Como la unidad de obra ISD005b

Unidad de obra ISD005d: Red de pequeña evacuación, colocado superficialmente, de PVC, serie B, de 90 mm de diámetro, unión pegada con adhesivo.

CARACTERÍSTICAS TÉCNICAS.

Suministro e instalación de red de pequeña evacuación, empotrada en paramento, formada por tubo de PVC, serie B, de 90 mm de diámetro y 3 mm de espesor, que conecta el aparato con la bajante, el colector o el bote sifónico. Incluso p/p de material auxiliar para montaje y sujeción a la obra, accesorios y piezas especiales colocados mediante unión pegada con adhesivo. Totalmente montada, conexionada

y probada por la empresa instaladora mediante las correspondientes pruebas de servicio (incluidas en este precio).

NORMATIVA DE APLICACIÓN.

Instalación **CTE. DB HS Salubridad.**

EJECUCIÓN, MEDICIÓN Y ABONO.

Como la unidad de obra ISD005b

Unidad de obra ISD005e: Red de pequeña evacuación, colocada superficialmente, de PVC, serie B, de 110 mm de diámetro, unión pegada con adhesivo.

CARACTERÍSTICAS TÉCNICAS.

Suministro e instalación de red de pequeña evacuación, empotrada en paramento, formada por tubo de PVC, serie B, de 110 mm de diámetro y 3,2 mm de espesor, que conecta el aparato con la bajante, el colector o el bote sifónico. Incluso p/p de material auxiliar para montaje y sujeción a la obra, accesorios y piezas especiales colocados mediante unión pegada con adhesivo. Totalmente montada, conexionada y probada por la empresa instaladora mediante las correspondientes pruebas de servicio (incluidas en este precio).

NORMATIVA DE APLICACIÓN.

Instalación **CTE. DB HS Salubridad.**

EJECUCIÓN, MEDICIÓN Y ABONO.

Como la unidad de obra ISD005b

Unidad de obra ISD005: Red de pequeña evacuación, colocada superficialmente, de PVC, serie B, de 32 mm de diámetro, unión pegada con adhesivo.

CARACTERÍSTICAS TÉCNICAS.

Suministro e instalación de red de pequeña evacuación, empotrada en paramento, formada por tubo de PVC, serie B, de 32 mm de diámetro y 3 mm de espesor, que conecta el aparato con la bajante, el colector o el bote sifónico. Incluso p/p de material auxiliar para montaje y sujeción a la obra, accesorios y piezas especiales colocados mediante unión pegada con adhesivo. Totalmente montada, conexionada y probada por la empresa instaladora mediante las correspondientes pruebas de servicio (incluidas en este precio).

NORMATIVA DE APLICACIÓN.

Instalación **CTE. DB HS Salubridad.**

EJECUCIÓN, MEDICIÓN Y ABONO.

Como la unidad de obra ISD005b

Unidad de obra ISD008: Bote sifónico de PVC de 110 mm de diámetro, con tapa ciega de acero inoxidable, empotrado.

CARACTERÍSTICAS TÉCNICAS.

Suministro e instalación de bote sifónico de PVC de 110 mm de diámetro, con cinco entradas de 40 mm de diámetro y una salida de 50 mm de diámetro, con tapa ciega de acero inoxidable, empotrado. Totalmente montado, conexionado y probado por la empresa instaladora mediante las correspondientes pruebas de servicio (incluidas en este precio).

NORMATIVA DE APLICACIÓN.

Instalación **CTE. DB HS Salubridad.**

CRITERIO DE MEDICIÓN EN PROYECTO.

Número de unidades previstas, según documentación gráfica de Proyecto.

CONDICIONES PREVIAS QUE HAN DE CUMPLIRSE ANTES DE LA EJECUCIÓN DE LAS UNIDADES DE OBRA.

DEL SOPORTE.

Se comprobará que la ubicación se corresponde con la de Proyecto.

PROCESO DE EJECUCIÓN.

FASES DE EJECUCIÓN.

Replanteo. Colocación del bote sifónico. Conexionado. Realización de pruebas de servicio.

CONDICIONES DE TERMINACIÓN.

Tendrá resistencia mecánica y estanqueidad.

PRUEBAS DE SERVICIO.

Prueba de estanqueidad parcial.

Normativa de aplicación: CTE. DB HS Salubridad

CONSERVACIÓN Y MANTENIMIENTO.

Se protegerá frente a golpes.

COMPROBACIÓN EN OBRA DE LAS MEDICIONES EFECTUADAS EN PROYECTO Y ABONO DE LAS MISMAS.

Se medirá el número de unidades realmente ejecutadas según especificaciones de Proyecto.

Unidad de obra ISH010e: Aireador de paso, caudal máximo 15 l/s, de 725x20x82 mm, para ventilación híbrida.

CARACTERÍSTICAS TÉCNICAS.

Suministro y montaje de aireador de paso, de aluminio, caudal máximo 15 l/s, de 725x20x82 mm, con silenciador acústico de espuma de resina de melamina y aislamiento acústico de 34 dB, para colocar en puertas de paso interiores, entre el marco y la batiente de la puerta de paso interior de 700 mm de anchura de puerta y 80 mm de anchura de marco, para ventilación híbrida. Incluso accesorios de montaje. Totalmente montado.

NORMATIVA DE APLICACIÓN.

Instalación **CTE. DB HS Salubridad.**

CRITERIO DE MEDICIÓN EN PROYECTO.

Número de unidades previstas, según documentación gráfica de Proyecto.

CONDICIONES PREVIAS QUE HAN DE CUMPLIRSE ANTES DE LA EJECUCIÓN DE LAS UNIDADES DE OBRA.

DEL SOPORTE.

Se comprobará que su situación se corresponde con la de Proyecto y que hay espacio suficiente para su instalación.

PROCESO DE EJECUCIÓN.

FASES DE EJECUCIÓN.

Replanteo. Fijación del aireador entre el marco y la batiente de la puerta de paso.

CONDICIONES DE TERMINACIÓN.

La ventilación será adecuada.

COMPROBACIÓN EN OBRA DE LAS MEDICIONES EFECTUADAS EN PROYECTO Y ABONO DE LAS MISMAS.

Se medirá el número de unidades realmente ejecutadas según especificaciones de Proyecto.

Unidad de obra ISH010f: Aireador de admisión, caudal máximo 10 l/s, de 1200x80x12 mm, para ventilación híbrida.

CARACTERÍSTICAS TÉCNICAS.

Suministro y montaje de aireador de admisión, de aluminio lacado en color a elegir de la carta RAL, caudal máximo 10 l/s, de 1200x80x12 mm, con abertura de 800x12 mm, aislamiento acústico de 39 dB y filtro antipolución, para colocar en posición horizontal encima de la carpintería exterior de aluminio o PVC, hasta 80 mm de profundidad, para ventilación híbrida. Incluso accesorios de montaje. Totalmente montado.

NORMATIVA DE APLICACIÓN.

Instalación **CTE. DB HS Salubridad.**

CRITERIO DE MEDICIÓN EN PROYECTO.

Número de unidades previstas, según documentación gráfica de Proyecto.

CONDICIONES PREVIAS QUE HAN DE CUMPLIRSE ANTES DE LA EJECUCIÓN DE LAS UNIDADES DE OBRA.

DEL SOPORTE.

Se comprobará que su situación se corresponde con la de Proyecto y que hay espacio suficiente para su instalación.

PROCESO DE EJECUCIÓN.

FASES DE EJECUCIÓN.

Replanteo. Fijación del aireador encima de la carpintería.

CONDICIONES DE TERMINACIÓN.

La ventilación será adecuada.

COMPROBACIÓN EN OBRA DE LAS MEDICIONES EFECTUADAS EN PROYECTO Y ABONO DE LAS MISMAS.

Se medirá el número de unidades realmente ejecutadas según especificaciones de Proyecto.

Unidad de obra ISH010g: Boca de extracción, graduable, caudal máximo 33 l/s, de 160 mm de diámetro de conexión y 200 mm de diámetro exterior, para paredes o techos de locales húmedos (cocina), para ventilación híbrida.

CARACTERÍSTICAS TÉCNICAS.

Suministro y montaje de boca de extracción, graduable, de chapa galvanizada lacada en color blanco RAL

9010, caudal máximo 33 l/s, de 160 mm de diámetro de conexión y 200 mm de diámetro exterior, para colocar en paredes o techos de locales húmedos (cocina), al inicio del conducto de extracción, para ventilación híbrida. Incluso fijación al conducto de extracción y accesorios de montaje. Totalmente montada.

NORMATIVA DE APLICACIÓN.

Instalación CTE. DB HS Salubridad.

CRITERIO DE MEDICIÓN EN PROYECTO.

Número de unidades previstas, según documentación gráfica de Proyecto.

CONDICIONES PREVIAS QUE HAN DE CUMPLIRSE ANTES DE LA EJECUCIÓN DE LAS UNIDADES DE OBRA.

DEL SOPORTE.

Se comprobará que su situación se corresponde con la de Proyecto y que hay espacio suficiente para su instalación.

PROCESO DE EJECUCIÓN.

FASES DE EJECUCIÓN.

Replanteo. Fijación del elemento al conducto de extracción.

CONDICIONES DE TERMINACIÓN.

La ventilación será adecuada.

COMPROBACIÓN EN OBRA DE LAS MEDICIONES EFECTUADAS EN PROYECTO Y ABONO DE LAS MISMAS.

Se medirá el número de unidades realmente ejecutadas según especificaciones de Proyecto.

Unidad de obra ISH010h: Boca de extracción, graduable, caudal máximo 19 l/s, de 125 mm de diámetro de conexión y 165 mm de diámetro exterior, para paredes o techos de locales húmedos (baño/aseo), para ventilación híbrida.

CARACTERÍSTICAS TÉCNICAS.

Suministro y montaje de boca de extracción, graduable, de chapa galvanizada lacada en color blanco RAL 9010, caudal máximo 19 l/s, de 125 mm de diámetro de conexión y 165 mm de diámetro exterior, para colocar en paredes o techos de locales húmedos (baño/aseo), al inicio del conducto de extracción, para ventilación híbrida. Incluso fijación al conducto de extracción y accesorios de montaje. Totalmente montada.

NORMATIVA DE APLICACIÓN.

Instalación **CTE. DB HS Salubridad.**

EJECUCIÓN, MEDICIÓN Y ABONO.

Como la unidad de obra ISH010g

Unidad de obra ISH040: Cuadro de mando, para control de 1 a 3 torretas de ventilación.

CARACTERÍSTICAS TÉCNICAS.

Suministro e instalación de dispositivo de control centralizado formado por cuadro de mando, compuesto por caja de superficie estanca IP65 con puerta y llave, disyuntor, fuente de alimentación de 230 Vca con salida de 12 Vcc y 4,5 A, módulo de gestión, relé y sonda de temperatura, para control de 1 a 3 torretas de ventilación. Incluso tubos de protección, tendido de cables en su interior y cuantos accesorios sean necesarios para su correcta instalación. Totalmente montado, conexionado y probado.

NORMATIVA DE APLICACIÓN.

Instalación

– **CTE. DB HS Salubridad.**

Instalación

– **REBT. Reglamento Electrotécnico para Baja Tensión.**

Instalación y colocación de los tubos

– **UNE 20460-5-523. Instalaciones eléctricas en edificios. Parte 5: Selección e instalación de materiales eléctricos. Capítulo 523: Intensidades admisibles en sistemas de conducción de cables.**

– **ITC-BT-19 y GUIA-BT-19. Instalaciones interiores o receptoras. Prescripciones generales..**

– **ITC-BT-20 y GUIA-BT-20. Instalaciones interiores o receptoras. Sistemas de instalación.**

– **ITC-BT-21 y GUIA-BT-21. Instalaciones interiores o receptoras. Tubos y canales protectoras.**

CRITERIO DE MEDICIÓN EN PROYECTO.

Número de unidades previstas, según documentación gráfica de Proyecto.

CONDICIONES PREVIAS QUE HAN DE CUMPLIRSE ANTES DE LA EJECUCIÓN DE LAS UNIDADES DE OBRA.

DEL SOPORTE.

Se comprobará que su situación y recorrido se corresponden con los de Proyecto, y que hay espacio suficiente para su instalación.

PROCESO DE EJECUCIÓN.

FASES DE EJECUCIÓN.

Replanteo de la canalización eléctrica y elementos que componen la instalación. Tendido y fijación del tubo protector del cableado. Tendido de cables. Montaje y conexionado del dispositivo del control.

CONDICIONES DE TERMINACIÓN.

Los registros serán accesibles desde zonas comunitarias.

CONSERVACIÓN Y MANTENIMIENTO.

Se protegerá de la humedad y del contacto con materiales agresivos.

COMPROBACIÓN EN OBRA DE LAS MEDICIONES EFECTUADAS EN PROYECTO Y ABONO DE LAS MISMAS.

Se medirá el número de unidades realmente ejecutadas según especificaciones de Proyecto.

Unidad de obra ISK010b: Campana extractora, convencional, con 1 motor de aspiración. Según UNE-EN 60335-1, con tramo de conexión de tubo flexible de aluminio.

CARACTERÍSTICAS TÉCNICAS.

Suministro e instalación de campana extractora convencional con 1 motor de aspiración. Incluso compuerta antirretorno y tramo de conexión de tubo flexible de aluminio a conducto de extracción para salida de humos. Totalmente montado, conexionado y probado.

NORMATIVA DE APLICACIÓN.

Instalación **CTE. DB HS Salubridad.**

CRITERIO DE MEDICIÓN EN PROYECTO.

Número de unidades previstas, según documentación gráfica de Proyecto.

CONDICIONES PREVIAS QUE HAN DE CUMPLIRSE ANTES DE LA EJECUCIÓN DE LAS UNIDADES DE OBRA.

DEL SOPORTE.

Se comprobará que su situación se corresponde con la de Proyecto.

FASES DE EJECUCIÓN.

Replanteo mediante plantilla. Fijación en paramento mediante elementos de anclaje. Colocación del aparato. Conexión a la red.

CONSERVACIÓN Y MANTENIMIENTO.

Se protegerá frente a golpes y salpicaduras.

COMPROBACIÓN EN OBRA DE LAS MEDICIONES EFECTUADAS EN PROYECTO Y ABONO DE LAS MISMAS.

Se medirá el número de unidades realmente ejecutadas según especificaciones de Proyecto.

Unidad de obra ISK030b: Aspirador giratorio con sombrero dinámico, de aluminio (Dureza H-24), para conducto de salida de 250 mm de diámetro exterior.

CARACTERÍSTICAS TÉCNICAS.

Suministro y montaje en el extremo exterior del conducto de extracción (boca de expulsión) de aspirador giratorio con sombrero dinámico, de aluminio (Dureza H-24), para conducto de salida de 250 mm de diámetro exterior, para ventilación de cocinas. Incluso p/p de elementos de anclaje y sujeción. Totalmente montado.

NORMATIVA DE APLICACIÓN.

Instalación **CTE. DB HS Salubridad.**

CRITERIO DE MEDICIÓN EN PROYECTO.

Número de unidades previstas, según documentación gráfica de Proyecto.

CONDICIONES PREVIAS QUE HAN DE CUMPLIRSE ANTES DE LA EJECUCIÓN DE LAS UNIDADES DE OBRA.

DEL SOPORTE.

Se comprobará que su situación se corresponde con la de Proyecto.

FASES DE EJECUCIÓN.

Replanteo. Fijación y colocación mediante elementos de anclaje.

CONSERVACIÓN Y MANTENIMIENTO.

Se protegerá frente a golpes y salpicaduras.

COMPROBACIÓN EN OBRA DE LAS MEDICIONES EFECTUADAS EN PROYECTO Y ABONO DE LAS MISMAS.

Se medirá el número de unidades realmente ejecutadas según especificaciones de Proyecto.

Unidad de obra ISV020b: Conducto circular de chapa de acero galvanizado de pared simple helicoidal, de 135 mm de diámetro y 0,5 mm de espesor, colocado en posición vertical, para instalación de ventilación.

CARACTERÍSTICAS TÉCNICAS.

Suministro y colocación de conducto circular para instalación de ventilación formado por tubo de chapa de acero galvanizado de pared simple helicoidal, de 135 mm de diámetro y 0,5 mm de espesor, colocado en posición vertical. Incluso p/p de recorte de materiales, uniones, refuerzos, embocaduras, tapas de registro, elementos de fijación, conexiones, accesorios y piezas especiales, sin incluir compuertas de regulación o cortafuego, ni rejillas y difusores. Totalmente montado, conexionado y probado por la empresa instaladora mediante las correspondientes pruebas de servicio (incluidas en este precio).

NORMATIVA DE APLICACIÓN.

Instalación **CTE. DB HS Salubridad.**

CRITERIO DE MEDICIÓN EN PROYECTO.

Longitud proyectada, según documentación gráfica de Proyecto, medida entre los ejes de los elementos o de los puntos a conectar, sin descontar las piezas especiales.

CONDICIONES PREVIAS QUE HAN DE CUMPLIRSE ANTES DE LA EJECUCIÓN DE LAS UNIDADES DE OBRA.

DEL SOPORTE.

Se comprobará que su situación y recorrido se corresponden con los de Proyecto, y que hay espacio suficiente para su instalación. Se comprobará la existencia de huecos y pasatubos en los forjados y elementos estructurales a atravesar.

PROCESO DE EJECUCIÓN.

FASES DE EJECUCIÓN.

Replanteo y trazado del conducto. Presentación de tubos, accesorios y piezas especiales. Colocación y fijación de tubos, accesorios y piezas especiales. Realización de pruebas de servicio.

CONDICIONES DE TERMINACIÓN.

El conducto será estanco. La ventilación será adecuada.

PRUEBAS DE SERVICIO.

Prueba de resistencia mecánica y estanqueidad.

Normativa de aplicación: UNE-EN 12237. Ventilación de edificios. Conductos. Resistencia y fugas de conductos circulares de chapa metálica

CONSERVACIÓN Y MANTENIMIENTO.

Se protegerá frente a golpes.

COMPROBACIÓN EN OBRA DE LAS MEDICIONES EFECTUADAS EN PROYECTO Y ABONO DE LAS MISMAS.

Se medirá la longitud realmente ejecutada según especificaciones de Proyecto.

Unidad de obra ISV020c: Conducto circular de chapa de acero galvanizado de pared simple helicoidal, de 200 mm de diámetro y 0,5 mm de espesor, colocado en posición vertical, para instalación de ventilación.

CARACTERÍSTICAS TÉCNICAS.

Suministro y colocación de conducto circular para instalación de ventilación formado por tubo de chapa de acero galvanizado de pared simple helicoidal, de 200 mm de diámetro y 0,5 mm de espesor, colocado en posición vertical. Incluso p/p de recorte de materiales, uniones, refuerzos, embocaduras, tapas de registro, elementos de fijación, conexiones, accesorios y piezas especiales, sin incluir compuertas de regulación o cortafuego, ni rejillas y difusores. Totalmente montado, conexionado y probado por la empresa instaladora mediante las correspondientes pruebas de servicio (incluidas en este precio).

NORMATIVA DE APLICACIÓN.

Instalación **CTE. DB HS Salubridad.**

EJECUCIÓN, MEDICIÓN Y ABONO.

Como la unidad de obra ISV020b

Unidad de obra ISV020d: Conducto circular de chapa de acero galvanizado de pared simple helicoidal, de 225 mm de diámetro y 0,5 mm de espesor, colocado en posición vertical, para instalación de ventilación.

CARACTERÍSTICAS TÉCNICAS.

Suministro y colocación de conducto circular para instalación de ventilación formado por tubo de chapa de acero galvanizado de pared simple helicoidal, de 225 mm de diámetro y 0,5 mm de espesor, colocado en posición vertical. Incluso p/p de recorte de materiales, uniones, refuerzos, embocaduras, tapas de registro, elementos de fijación, conexiones, accesorios y piezas especiales, sin incluir compuertas de regulación o cortafuego, ni rejillas y difusores. Totalmente montado, conexionado y probado por la empresa instaladora mediante las correspondientes pruebas de servicio (incluidas en este precio).

NORMATIVA DE APLICACIÓN.

Instalación **CTE. DB HS Salubridad.**

EJECUCIÓN, MEDICIÓN Y ABONO.

Como la unidad de obra ISV020b

Unidad de obra ISV020e: Conducto circular de chapa de acero galvanizado de pared simple helicoidal, de 280 mm de diámetro y 0,5 mm de espesor, colocado en posición vertical, para instalación de ventilación.

CARACTERÍSTICAS TÉCNICAS.

Suministro y colocación de conducto circular para instalación de ventilación formado por tubo de chapa de acero galvanizado de pared simple helicoidal, de 280 mm de diámetro y 0,5 mm de espesor, colocado en posición vertical. Incluso p/p de recorte de materiales, uniones, refuerzos, embocaduras, tapas de registro, elementos de fijación, conexiones, accesorios y piezas especiales, sin incluir compuertas de regulación o cortafuego, ni rejillas y difusores. Totalmente montado, conexionado y probado por la empresa instaladora mediante las correspondientes pruebas de servicio (incluidas en este precio).

NORMATIVA DE APLICACIÓN.

Instalación **CTE. DB HS Salubridad.**

EJECUCIÓN, MEDICIÓN Y ABONO.

Como la unidad de obra ISV020b

Unidad de obra ISV020f: Conducto circular tubo tipo shunt de chapa de acero galvanizado de pared simple helicoidal, de 250 mm de diámetro, colocado en posición vertical, para instalación de ventilación con una acometida por planta.

CARACTERÍSTICAS TÉCNICAS.

Suministro y colocación de conducto circular para instalación de ventilación con una acometida por planta, formado por tubo tipo shunt de chapa de acero galvanizado de pared simple helicoidal, autoconectable macho-hembra, de 250 mm de diámetro, colocado en posición vertical. Incluso p/p de recorte de materiales, uniones, refuerzos, embocaduras, tapas de registro, elementos de fijación, conexiones, accesorios y piezas especiales, sin incluir compuertas de regulación o cortafuego, ni rejillas y difusores. Totalmente montado, conexionado y probado por la empresa instaladora mediante las correspondientes pruebas de servicio (incluidas en este precio).

NORMATIVA DE APLICACIÓN.

Instalación **CTE. DB HS Salubridad.**

EJECUCIÓN, MEDICIÓN Y ABONO.

Como la unidad de obra ISV020b

Unidad de obra ISV020g: Conducto circular tubo tipo shunt de chapa de acero galvanizado de pared simple helicoidal, de 300 mm de diámetro, colocado en posición vertical, para instalación de ventilación con una acometida por planta.

CARACTERÍSTICAS TÉCNICAS.

Suministro y colocación de conducto circular para instalación de ventilación con una acometida por planta, formado por tubo tipo shunt de chapa de acero galvanizado de pared simple helicoidal, autoconectable macho-hembra, de 300 mm de diámetro, colocado en posición vertical. Incluso p/p de recorte de materiales, uniones, refuerzos, embocaduras, tapas de registro, elementos de fijación, conexiones, accesorios y piezas especiales, sin incluir compuertas de regulación o cortafuego, ni rejillas y difusores. Totalmente montado, conexionado y probado por la empresa instaladora mediante las correspondientes pruebas de servicio (incluidas en este precio).

NORMATIVA DE APLICACIÓN.

Instalación CTE. DB HS Salubridad.

EJECUCIÓN, MEDICIÓN Y ABONO.

Como la unidad de obra ISV020b

Unidad de obra ITA010: Ascensor eléctrico de adherencia de 1 m/s de velocidad, 4 paradas, 450 kg de carga nominal, con capacidad para 6 personas, nivel medio de acabado en cabina de 1000x1250x2200 mm, maniobra colectiva de bajada, puertas interiores automáticas de acero inoxidable y puertas exteriores automáticas en acero para pintar de 800x2000 mm.

MEDIDAS PARA ASEGURAR LA COMPATIBILIDAD ENTRE LOS DIFERENTES PRODUCTOS, ELEMENTOS Y SISTEMAS CONSTRUCTIVOS QUE COMPONEN LA UNIDAD DE OBRA.

El hueco del ascensor no contendrá canalizaciones ni elementos extraños al servicio del ascensor.

CARACTERÍSTICAS TÉCNICAS.

Suministro e instalación completa de ascensor eléctrico de adherencia de 1 m/s de velocidad, 5 paradas, 450 kg de carga nominal, con capacidad para 6 personas, nivel medio de acabado en cabina de 1000x1250x2200 mm, con alumbrado eléctrico permanente de 50 lux como mínimo, maniobra colectiva de bajada, puertas interiores automáticas de acero inoxidable y puertas exteriores automáticas en acero para pintar de 800x2000 mm. Incluso ganchos de fijación, lámparas de alumbrado del hueco, guías, cables de tracción y pasacables, amortiguadores de foso, contrapesos, puertas de acceso, grupo tractor, cuadro y cable de maniobra, bastidor, chasis y puertas de cabina con acabados, limitador de velocidad y paracaídas, botoneras de piso y de cabina, selector de paradas, instalación eléctrica, línea telefónica y sistemas de seguridad. Totalmente montado, conexionado y probado por la empresa instaladora mediante las correspondientes pruebas de servicio (incluidas en este precio).

CRITERIO DE MEDICIÓN EN PROYECTO.

Número de unidades previstas, según documentación gráfica de Proyecto.

CONDICIONES PREVIAS QUE HAN DE CUMPLIRSE ANTES DE LA EJECUCIÓN DE LAS UNIDADES DE OBRA.

DEL SOPORTE.

Se comprobará que los paramentos del hueco del ascensor tienen una resistencia mecánica suficiente para soportar las acciones debidas al funcionamiento de la maquinaria y que están contruidos con materiales incombustibles y duraderos.

FASES DE EJECUCIÓN.

Replanteo de guías y niveles. Colocación de los puntos de fijación. Instalación de las lámparas de alumbrado del hueco. Montaje de guías, cables de tracción y pasacables. Colocación de los amortiguadores de foso. Colocación de contrapesos. Presentación de las puertas de acceso. Montaje del grupo tractor. Montaje del cuadro y conexión del cable de maniobra. Montaje del bastidor, el chasis y las puertas de cabina con sus acabados. Instalación del limitador de velocidad y el paracaídas. Instalación de las botoneras de piso y de cabina. Instalación del selector de paradas. Conexión con la red eléctrica. Instalación de la línea telefónica y de los sistemas de seguridad. Realización de pruebas de servicio.

PRUEBAS DE SERVICIO.

Prueba de funcionamiento.

Normativa de aplicación: Instrucción técnica complementaria ITC-MIE-AEM 1, referente a ascensores electromecánicos

CONSERVACIÓN Y MANTENIMIENTO.

Se protegerá frente a golpes.

COMPROBACIÓN EN OBRA DE LAS MEDICIONES EFECTUADAS EN PROYECTO Y ABONO DE LAS MISMAS.

Se medirá el número de unidades realmente ejecutadas según especificaciones de Proyecto.

2.2.7.- Aislamientos e impermeabilizaciones

Unidad de obra NAA010: Aislamiento térmico de tuberías en instalación interior de A.C.S., empotrada en paramento, para la distribución de fluidos calientes (de +40°C a +60°C), formado por coquilla de espuma elastomérica de 16,0 mm de diámetro interior y 9,5 mm de espesor.

CARACTERÍSTICAS TÉCNICAS.

Suministro y colocación de aislamiento térmico del tramo que conecta la tubería general con la unidad terminal, de menos de 5 m de longitud en instalación interior de A.C.S., empotrada en paramento, para la distribución de fluidos calientes (de +40°C a +60°C), formado por coquilla de espuma elastomérica, a base de caucho sintético flexible, de estructura celular cerrada, de 16,0 mm de diámetro interior y 9,5 mm de espesor, con adhesivo para las uniones. Incluso p/p de preparación de la superficie soporte, replanteo y cortes.

NORMATIVA DE APLICACIÓN.

Ejecución **CTE. DB HS Salubridad.**

CRITERIO DE MEDICIÓN EN PROYECTO.

Longitud medida según documentación gráfica de Proyecto.

CONDICIONES PREVIAS QUE HAN DE CUMPLIRSE ANTES DE LA EJECUCIÓN DE LAS UNIDADES DE OBRA.

DEL SOPORTE.

Se comprobará que las tuberías están fuera de servicio y se encuentran completamente vacías. Se comprobará que la superficie está seca y limpia.

PROCESO DE EJECUCIÓN.

FASES DE EJECUCIÓN.

Preparación de la superficie de las tuberías. Replanteo y corte del aislamiento. Colocación del aislamiento.

CONDICIONES DE TERMINACIÓN.

La protección de la totalidad de la superficie será homogénea.

CONSERVACIÓN Y MANTENIMIENTO.

El aislamiento se protegerá, después de su colocación, de los impactos, presiones u otras acciones que lo pudieran alterar.

COMPROBACIÓN EN OBRA DE LAS MEDICIONES EFECTUADAS EN PROYECTO Y ABONO DE LAS MISMAS.

Se medirá la longitud realmente ejecutada según especificaciones de Proyecto.

Unidad de obra NAA010b: Aislamiento térmico de tuberías en instalación interior de A.C.S., empotrada en paramento, para la distribución de fluidos calientes (de +40°C a +60°C), formado por coquilla de espuma elastomérica de 23,0 mm de diámetro interior y 10,0 mm de espesor.

CARACTERÍSTICAS TÉCNICAS.

Suministro y colocación de aislamiento térmico del tramo que conecta la tubería general con la unidad terminal, de menos de 5 m de longitud en instalación interior de A.C.S., empotrada en paramento, para la distribución de fluidos calientes (de +40°C a +60°C), formado por coquilla de espuma elastomérica, a base de caucho sintético flexible, de estructura celular cerrada, de 23,0 mm de diámetro interior y 10,0

mm de espesor, con adhesivo para las uniones. Incluso p/p de preparación de la superficie soporte, replanteo y cortes.

NORMATIVA DE APLICACIÓN.

Ejecución **CTE. DB HS Salubridad.**

EJECUCIÓN, MEDICIÓN Y ABONO.

Como la unidad de obra NAA010

Unidad de obra NAA010c: Aislamiento térmico de tuberías en instalación interior de A.C.S., colocada superficialmente, para la distribución de fluidos calientes (de +60°C a +100°C), formado por coquilla de espuma elastomérica de 19 mm de diámetro interior y 25 mm de espesor.

CARACTERÍSTICAS TÉCNICAS.

Suministro y colocación de aislamiento térmico de tubería en instalación interior de A.C.S., colocada superficialmente, para la distribución de fluidos calientes (de +60°C a +100°C), formado por coquilla de espuma elastomérica, a base de caucho sintético flexible, de estructura celular cerrada, de 19 mm de diámetro interior y 25 mm de espesor, con adhesivo para las uniones. Incluso p/p de preparación de la superficie soporte, replanteo y cortes.

NORMATIVA DE APLICACIÓN.

Ejecución **CTE. DB HS Salubridad.**

EJECUCIÓN, MEDICIÓN Y ABONO.

Como la unidad de obra NAA010

Unidad de obra NAA010d: Aislamiento térmico de tuberías en instalación interior de A.C.S., colocada superficialmente, para la distribución de fluidos calientes (de +60°C a +100°C), formado por coquilla de espuma elastomérica de 23 mm de diámetro interior y 25 mm de espesor.

CARACTERÍSTICAS TÉCNICAS.

Suministro y colocación de aislamiento térmico de tubería en instalación interior de A.C.S., colocada superficialmente, para la distribución de fluidos calientes (de +60°C a +100°C), formado por coquilla de espuma elastomérica, a base de caucho sintético flexible, de estructura celular cerrada, de 23 mm de diámetro interior y 25 mm de espesor, con adhesivo para las uniones. Incluso p/p de preparación de la superficie soporte, replanteo y cortes.

NORMATIVA DE APLICACIÓN.

Ejecución **CTE. DB HS Salubridad.**

EJECUCIÓN, MEDICIÓN Y ABONO.

Como la unidad de obra NAA010

Unidad de obra NAA010e: Aislamiento térmico de tuberías en instalación interior de A.C.S., colocada superficialmente, para la distribución de fluidos calientes (de +60°C a +100°C), formado por coquilla de espuma elastomérica de 26 mm de diámetro interior y 25 mm de espesor.

CARACTERÍSTICAS TÉCNICAS.

Suministro y colocación de aislamiento térmico de tubería en instalación interior de A.C.S., colocada superficialmente, para la distribución de fluidos calientes (de +60°C a +100°C), formado por coquilla de espuma elastomérica, a base de caucho sintético flexible, de estructura celular cerrada, de 26 mm de diámetro interior y 25 mm de espesor, con adhesivo para las uniones. Incluso p/p de preparación de la superficie soporte, replanteo y cortes.

NORMATIVA DE APLICACIÓN.

Ejecución **CTE. DB HS Salubridad.**

EJECUCIÓN, MEDICIÓN Y ABONO.

Como la unidad de obra NAA010

Unidad de obra NAA010f: Aislamiento térmico de tuberías en instalación interior de A.C.S., empotrada en paramento, para la distribución de fluidos calientes (de +60°C a +100°C), formado por coquilla de espuma elastomérica de 19 mm de diámetro interior y 25 mm de espesor.

CARACTERÍSTICAS TÉCNICAS.

Suministro y colocación de aislamiento térmico del tramo que conecta la tubería general con la unidad terminal, de longitud igual o superior a 5 m en instalación interior de A.C.S., empotrada en paramento, para la distribución de fluidos calientes (de +60°C a +100°C), formado por coquilla de espuma elastomérica, a base de caucho sintético flexible, de estructura celular cerrada, de 19 mm de diámetro interior y 25 mm de espesor, con adhesivo para las uniones. Incluso p/p de preparación de la superficie soporte, replanteo y cortes.

NORMATIVA DE APLICACIÓN.

Ejecución **CTE. DB HS Salubridad.**

EJECUCIÓN, MEDICIÓN Y ABONO.

Como la unidad de obra NAA010

Unidad de obra NAP010b: Aislamiento en particiones interiores de hoja de fábrica formado por panel rígido de lana de roca volcánica, según UNE-EN 13162, no revestido, de 50 mm de espesor, fijado con pelladas de adhesivo cementoso.

CARACTERÍSTICAS TÉCNICAS.

Suministro y colocación de aislamiento en particiones interiores de hoja de fábrica, formado por panel rígido de lana de roca volcánica, según UNE-EN 13162, no revestido, de 50 mm de espesor, resistencia térmica 1,45 (m²K)/W, conductividad térmica 0,034 W/(mK), fijado con pelladas de adhesivo cementoso, colocado a tope para evitar puentes térmicos y posterior sellado de todas las uniones entre paneles con cinta de sellado de juntas. Incluso p/p de cortes, adhesivo de colocación y limpieza.

NORMATIVA DE APLICACIÓN.

Ejecución CTE. DB HE Ahorro de energía.

CRITERIO DE MEDICIÓN EN PROYECTO.

Superficie medida según documentación gráfica de Proyecto.

CONDICIONES PREVIAS QUE HAN DE CUMPLIRSE ANTES DE LA EJECUCIÓN DE LAS UNIDADES DE OBRA.

DEL SOPORTE.

Se comprobará que la superficie soporte está terminada con el grado de humedad adecuado y de acuerdo con las exigencias de la técnica a emplear para su colocación.

PROCESO DE EJECUCIÓN.

FASES DE EJECUCIÓN.

Corte y preparación del aislamiento. Colocación del aislamiento.

CONDICIONES DE TERMINACIÓN.

La protección de la totalidad de la superficie será homogénea.

CONSERVACIÓN Y MANTENIMIENTO.

El aislamiento se protegerá, después de su colocación, de los impactos, presiones u otras acciones que lo pudieran alterar, hasta la terminación de la partición interior.

COMPROBACIÓN EN OBRA DE LAS MEDICIONES EFECTUADAS EN PROYECTO Y ABONO DE LAS MISMAS.

Se medirá la superficie realmente ejecutada según especificaciones de Proyecto.

Unidad de obra NAM010: Lámina absorbente acústica formado por panel rígido de lana de roca de alta densidad, de 20 mm de espesor.

CARACTERÍSTICAS TÉCNICAS.

Suministro y colocación de aislamiento acústico sobre capa de nivelación o pavimento existente, formado por panel rígido de lana de roca de alta densidad, según UNE-EN 13162, no revestido, de 20 mm de espesor, resistencia térmica $\geq 0,55$ (m²K)/W, conductividad térmica 0,036 W/(mK), preparado para recibir directamente el suelo de madera o laminado (no incluido en este precio); depositado sobre el soporte a tresbolillo. Incluso p/p de preparación de la superficie soporte, cortes, desolidarización perimetral realizada con el mismo material aislante y sellado de juntas con cinta adhesiva.

NORMATIVA DE APLICACIÓN.

Ejecución **CTE. DB HE Ahorro de energía.**

CRITERIO DE MEDICIÓN EN PROYECTO.

Superficie medida según documentación gráfica de Proyecto.

CONDICIONES PREVIAS QUE HAN DE CUMPLIRSE ANTES DE LA EJECUCIÓN DE LAS UNIDADES DE OBRA.

DEL SOPORTE.

Se comprobará que la superficie soporte presenta una estabilidad dimensional, flexibilidad, resistencia mecánica y planeidad adecuadas, que garanticen la idoneidad del procedimiento de colocación seleccionado.

PROCESO DE EJECUCIÓN.

FASES DE EJECUCIÓN.

Limpieza y preparación de la superficie soporte. Corte y preparación del aislamiento. Colocación del aislamiento sobre la superficie soporte. Colocación del film de polietileno.

CONDICIONES DE TERMINACIÓN.

El aislamiento de la totalidad de la superficie será homogéneo.

CONSERVACIÓN Y MANTENIMIENTO.

El aislamiento se protegerá, después de su colocación, de los impactos, presiones u otras acciones que lo pudieran alterar, hasta la colocación del pavimento.

COMPROBACIÓN EN OBRA DE LAS MEDICIONES EFECTUADAS EN PROYECTO Y ABONO DE LAS MISMAS.

Se medirá la superficie realmente ejecutada según especificaciones de Proyecto.

2.2.8.- Cubiertas

Unidad de obra QTF030: Placas de fibrocemento sin amianto, de perfil ondulado y color negro, con una pendiente mayor del 10%.

CARACTERÍSTICAS TÉCNICAS.

Suministro y montaje de cobertura de faldones de cubiertas inclinadas, con una pendiente mayor del

10%, con placas asfálticas 10 ondas, de perfil ondulado y color negro, formadas por fibras minerales y vegetales saturadas con una emulsión bituminosa a altas temperaturas, fijadas mecánicamente a cualquier tipo de correa estructural (no incluida en este precio). Incluso p/p de solapes, tornillos y elementos de fijación, accesorios, juntas, remates perimetrales y otras piezas de remate para la resolución de puntos singulares.

NORMATIVA DE APLICACIÓN.

Ejecución **CTE. DB HS Salubridad.**

CRITERIO DE MEDICIÓN EN PROYECTO.

Superficie medida en verdadera magnitud, según documentación gráfica de Proyecto.

CONDICIONES PREVIAS QUE HAN DE CUMPLIRSE ANTES DE LA EJECUCIÓN DE LAS UNIDADES DE OBRA.

DEL SOPORTE.

La naturaleza del soporte permitirá el anclaje mecánico de las placas, y su dimensionamiento garantizará la estabilidad, con flecha mínima, del conjunto.

AMBIENTALES.

Se suspenderán los trabajos cuando la temperatura ambiente sea inferior a 1°C, llueva, nieve o la velocidad del viento sea superior a 50 km/h.

PROCESO DE EJECUCIÓN.

FASES DE EJECUCIÓN.

Replanteo de las placas por faldón. Corte, preparación y colocación de las placas. Ejecución de juntas y perímetro. Fijación mecánica de las placas. Resolución de puntos singulares con piezas de remate.

CONDICIONES DE TERMINACIÓN.

Serán básicas las condiciones de estanqueidad y el mantenimiento de la integridad de la cobertura frente a la acción del viento.

CONSERVACIÓN Y MANTENIMIENTO.

Se evitará la actuación sobre el elemento de acciones mecánicas no previstas en el cálculo.

COMPROBACIÓN EN OBRA DE LAS MEDICIONES EFECTUADAS EN PROYECTO Y ABONO DE LAS MISMAS.

Se medirá, en verdadera magnitud, la superficie realmente ejecutada según especificaciones de Proyecto.

Unidad de obra QTT210b: Cobertura de teja curva 40x19x16 con una pendiente media del 30%

CARACTERÍSTICAS TÉCNICAS.

Formación de cubierta inclinada con una pendiente media del 30%, sobre base resistente, compuesta de los siguientes elementos: FORMACIÓN DE PENDIENTES: panel sándwich para cubiertas compuesto de: cara exterior de tablero aglomerado hidrófugo de 19 mm, núcleo aislante de espuma de poliestireno extruido de 40 mm de espesor, lengüeta de tablero de fibra para ensamblado de paneles y cara interior de tablero aglomerado hidrófugo de 10 mm, sobre entramado estructural (no incluido en este precio); IMPERMEABILIZACIÓN: membrana difusora de vapor formada por dos capas de fieltro de polipropileno que recubren un film interior, fijada mecánicamente; COBERTURA: teja cerámica curva, 40x19x16 cm, color rojo; fijada con clavos galvanizados sobre rastreles de madera de pino gallego tratado o pino rojo, de 42x27 mm y calidad VI. Incluso p/p de tejas de caballete, remate lateral, ventilación y piezas especiales para formación de cumbres, limatesas, emboquillado de aleros y bordes libres.

NORMATIVA DE APLICACIÓN.

Ejecución

- **CTE. DB HS Salubridad.**
- **UNE 136020. Tejas cerámicas. Código de práctica para el diseño y el montaje de cubiertas con tejas cerámicas.**
- **NTE-QTT. Cubiertas: Tejados de tejas.**

CRITERIO DE MEDICIÓN EN PROYECTO.

Superficie del faldón medida en verdadera magnitud, según documentación gráfica de Proyecto, sin tener en cuenta el solape correspondiente de la teja. Incluyendo formación de cumbres, limatesas, aleros y bordes libres. No se incluyen formación de limahoyas, aleros decorativos ni encuentros de faldones con paramentos verticales, chimeneas, ventanas o conductos de ventilación.

CONDICIONES PREVIAS QUE HAN DE CUMPLIRSE ANTES DE LA EJECUCIÓN DE LAS UNIDADES DE OBRA.

DEL SOPORTE.

Se comprobará que la superficie de la base resistente es uniforme y plana, está limpia y carece de restos de obra. Se habrá resuelto con anterioridad su encuentro con el paso de instalaciones y con los huecos de ventilación y de salida de humos.

AMBIENTALES.

Se suspenderán los trabajos cuando llueva, nieve o la velocidad del viento sea superior a 50 km/h.

PROCESO DE EJECUCIÓN.

FASES DE EJECUCIÓN.

Formación del faldón mediante entarimado de madera. Limpieza y preparación de la superficie sobre la que ha de aplicarse la membrana difusora de vapor. Colocación de la membrana. Fijación del enrastrelado a intervalos regulares. Fijación de las tejas sobre los rastreles con clavos. Ejecución de cumbreras, limatesas, aleros y bordes libres.

CONDICIONES DE TERMINACIÓN.

Serán básicas las condiciones de estanqueidad y el mantenimiento de la integridad de la cobertura frente a la acción del viento.

CONSERVACIÓN Y MANTENIMIENTO.

No se recibirán ni apoyarán sobre la cubierta elementos que pudieran dañarla o dificultar su desagüe.

COMPROBACIÓN EN OBRA DE LAS MEDICIONES EFECTUADAS EN PROYECTO Y ABONO DE LAS MISMAS.

Se medirá, en verdadera magnitud, la superficie realmente ejecutada según especificaciones de Proyecto, sin tener en cuenta el solape correspondiente de la teja. Incluyendo formación de cumbreras, limatesas, aleros y bordes libres. No se incluyen formación de limahoyas, aleros decorativos ni encuentros de faldones con paramentos verticales, chimeneas, ventanas o conductos de ventilación.

Unidad de obra QRE010b: Encuentro de faldón de tejado con chimeneas o conductos de ventilación mediante banda ajustable compuesta por aleación de aluminio y zinc y lámina flexible de plomo natural de 1 mm de espesor, formando doble babero, fijada con perfil de acero inoxidable.

CARACTERÍSTICAS TÉCNICAS.

Formación de encuentro de faldón de tejado de tejas o pizarra con chimeneas o conductos de ventilación de dimensiones 60x60 cm mediante colocación de banda ajustable compuesta por aleación de aluminio y zinc y lámina flexible de plomo natural de 1 mm de espesor, que cubre desde 30 a 100 cm formando babero y fijada con perfil de acero inoxidable. Incluso p/p de solapes, corte, preparación, tornillos de fijación y sellado con cordón de silicona del perfil.

CRITERIO DE MEDICIÓN EN PROYECTO.

Número de unidades previstas, según documentación gráfica de Proyecto.

CONDICIONES PREVIAS QUE HAN DE CUMPLIRSE ANTES DE LA EJECUCIÓN DE LAS UNIDADES DE OBRA.

DEL SOPORTE.

Se comprobará que las características y dimensiones del elemento saliente de la cubierta permiten ejecutar la solución adoptada.

AMBIENTALES.

Se suspenderán los trabajos cuando llueva, nieve o la velocidad del viento sea superior a 50 km/h.

PROCESO DE EJECUCIÓN.

FASES DE EJECUCIÓN.

Formación del encuentro.

CONDICIONES DE TERMINACIÓN.

Serán básicas las condiciones de estanqueidad y libre dilatación de todos los elementos metálicos.

CONSERVACIÓN Y MANTENIMIENTO.

Se protegerá la obra recién ejecutada frente a golpes.

COMPROBACIÓN EN OBRA DE LAS MEDICIONES EFECTUADAS EN PROYECTO Y ABONO DE LAS MISMAS.

Se medirá el número de unidades realmente ejecutadas según especificaciones de Proyecto.

2.2.9.- Revestimientos

Unidad de obra RAG011: Alicatado con gres esmaltado, 1/0/-/-, 30x30 cm, 8 €/m², colocado sobre una superficie soporte de fábrica en paramentos interiores, mediante mortero de cemento blanco BL-II/A-L 42,5 R M-5, sin junta (separación entre 1,5 y 3 mm); con cantoneras de PVC.

CARACTERÍSTICAS TÉCNICAS.

Suministro y colocación de alicatado con gres esmaltado, 1/0/-/- (paramento, tipo 1; sin requisitos adicionales, tipo 0; ningún requisito adicional, tipo -/-), 30x30 cm, 8 €/m², recibido con mortero de cemento blanco BL-II/A-L 42,5 R M-5, extendido sobre toda la cara posterior de la pieza y ajustado a punta de paleta, rellenando con el mismo mortero los huecos que pudieran quedar. Incluso p/p de preparación de la superficie soporte mediante humedecido de la fábrica, salpicado con mortero de cemento fluido y repicado de la superficie de elementos de hormigón (soportes, etc.); replanteo, cortes, cantoneras de PVC y juntas; rejuntado con lechada de cemento blanco, L, BL-V 22,5, para junta mínima (entre 1,5 y 3 mm), coloreada con la misma tonalidad de las piezas; acabado y limpieza final.

NORMATIVA DE APLICACIÓN.

Ejecución **NTE-RPA. Revestimientos de paramentos: Alicatados.**

CRITERIO DE MEDICIÓN EN PROYECTO.

Superficie medida según documentación gráfica de Proyecto, deduciendo los huecos de superficie mayor de 3 m². No se ha incrementado la medición por roturas y recortes, ya que en la descomposición se ha considerado un 5% más de piezas.

CONDICIONES PREVIAS QUE HAN DE CUMPLIRSE ANTES DE LA EJECUCIÓN DE LAS UNIDADES DE OBRA.

DEL SOPORTE.

Se comprobará que el soporte está limpio y plano, es compatible con el material de colocación y tiene resistencia mecánica, flexibilidad y estabilidad dimensional.

AMBIENTALES.

Se suspenderán los trabajos cuando la temperatura ambiente sea inferior a 5°C o superior a 30°C, existan corrientes de aire o el sol incida directamente sobre la superficie.

PROCESO DE EJECUCIÓN.

FASES DE EJECUCIÓN.

Preparación de la superficie soporte. Replanteo de niveles y disposición de baldosas. Colocación de maestras o reglas. Preparación y aplicación del mortero. Formación de juntas de movimiento. Colocación de las baldosas. Ejecución de esquinas y rincones. Rejuntado de baldosas. Acabado y limpieza final.

CONDICIONES DE TERMINACIÓN.

Tendrá una perfecta adherencia al soporte y buen aspecto.

CONSERVACIÓN Y MANTENIMIENTO.

Se protegerá frente a roces, punzonamiento o golpes que puedan dañarlo.

COMPROBACIÓN EN OBRA DE LAS MEDICIONES EFECTUADAS EN PROYECTO Y ABONO DE LAS MISMAS.

Se medirá la superficie realmente ejecutada según especificaciones de Proyecto, deduciendo los huecos de superficie mayor de 3 m².

Unidad de obra RIP025b: Pintura plástica con textura lisa, color blanco, acabado mate, sobre paramentos horizontales y verticales interiores de mortero de cemento.

CARACTERÍSTICAS TÉCNICAS.

Formación de capa de pintura plástica con textura lisa, color blanco, acabado mate, sobre paramentos horizontales y verticales interiores de mortero de cemento, mediante aplicación de una mano de fondo de emulsión acrílica acuosa como fijador de superficie y dos manos de acabado con pintura plástica en dispersión acuosa tipo II según UNE 48243 (rendimiento: 0,125 l/m² cada mano). Incluso p/p de preparación del soporte mediante limpieza, regularización del 20% de su superficie en aquellos puntos donde haya pequeñas imperfecciones, golpes o arañazos, con enlucido de interior, aplicado con

espátula, llana o equipo neumático.

CRITERIO DE MEDICIÓN EN PROYECTO.

Superficie medida según documentación gráfica de Proyecto, con el mismo criterio que el soporte base.

CONDICIONES PREVIAS QUE HAN DE CUMPLIRSE ANTES DE LA EJECUCIÓN DE LAS UNIDADES DE OBRA.

DEL SOPORTE.

Se comprobará que la superficie a revestir no presenta restos de anteriores aplicaciones de pintura, manchas de óxido, de grasa o de humedad, ni eflorescencias. Se comprobará que se encuentran adecuadamente protegidos los elementos como carpinterías y vidriería de las salpicaduras de pintura.

AMBIENTALES.

Se suspenderán los trabajos cuando la temperatura ambiente sea inferior a 6°C o superior a 28°C.

PROCESO DE EJECUCIÓN.

FASES DE EJECUCIÓN.

Preparación del soporte. Aplicación de la mano de fondo. Aplicación de las manos de acabado.

CONDICIONES DE TERMINACIÓN.

Tendrá buen aspecto.

CONSERVACIÓN Y MANTENIMIENTO.

Se protegerá el revestimiento recién ejecutado.

COMPROBACIÓN EN OBRA DE LAS MEDICIONES EFECTUADAS EN PROYECTO Y ABONO DE LAS MISMAS.

Se medirá la superficie realmente ejecutada según especificaciones de Proyecto, con el mismo criterio que el soporte base.

Unidad de obra RPE010c: Enfoscado de cemento, maestreado, aplicado sobre un paramento vertical interior de hasta 3 m de altura, acabado superficial fratasado, con mortero de cemento M-5.

CARACTERÍSTICAS TÉCNICAS.

Formación de revestimiento continuo de mortero de cemento M-5, maestreado, de 15 mm de espesor, aplicado sobre un paramento vertical interior de hasta 3 m de altura, acabado superficial fratasado.

Incluso p/p de formación de juntas, rincones, maestras con separación entre ellas no superior a un metro, aristas, mochetas, jambas, dinteles, remates en los encuentros con paramentos, revestimientos u otros elementos recibidos en su superficie.

NORMATIVA DE APLICACIÓN.

Ejecución

- **CTE. DB HS Salubridad.**
- **NTE-RPE. Revestimientos de paramentos: Enfoscados.**

CRITERIO DE MEDICIÓN EN PROYECTO.

Superficie medida según documentación gráfica de Proyecto, sin deducir huecos menores de 4 m² y deduciendo, en los huecos de superficie mayor de 4 m², el exceso sobre los 4 m².

CONDICIONES PREVIAS QUE HAN DE CUMPLIRSE ANTES DE LA EJECUCIÓN DE LAS UNIDADES DE OBRA.

DEL SOPORTE.

Se comprobará que la superficie soporte es dura, está limpia y libre de desperfectos, tiene la porosidad y planeidad adecuadas, es rugosa y estable, y está seca. Se comprobará que están recibidos los elementos fijos, tales como marcos y premarcos de puertas y ventanas, y está concluida la cubierta del edificio.

PROCESO DE EJECUCIÓN.

FASES DE EJECUCIÓN.

Despiece de paños de trabajo. Colocación de reglones y tendido de lienzas. Colocación de tientos. Realización de maestras. Aplicación del mortero. Realización de juntas y encuentros. Acabado superficial. Curado del mortero.

CONDICIONES DE TERMINACIÓN.

Quedará plano y tendrá una perfecta adherencia al soporte.

CONSERVACIÓN Y MANTENIMIENTO.

Se protegerá el revestimiento recién ejecutado.

COMPROBACIÓN EN OBRA DE LAS MEDICIONES EFECTUADAS EN PROYECTO Y ABONO DE LAS MISMAS.

Se medirá la superficie realmente ejecutada según especificaciones de Proyecto, deduciendo, en los huecos de superficie mayor de 4 m², el exceso sobre los 4 m².

Unidad de obra RPE012b: Enfoscado de cemento, maestreado, aplicado sobre un paramento vertical interior, acabado superficial rayado, para servir de base a un posterior alicatado, con mortero de cemento M-5.

CARACTERÍSTICAS TÉCNICAS.

Formación de revestimiento continuo de mortero de cemento M-5, maestreado, de 15 mm de espesor, aplicado sobre un paramento vertical interior, acabado superficial rayado, para servir de base a un posterior alicatado. Incluso p/p de preparación de la superficie soporte, formación de juntas, rincones, maestras con separación entre ellas no superior a un metro, aristas, mochetas, jambas, dinteles, remates en los encuentros con paramentos, revestimientos u otros elementos recibidos en su superficie.

NORMATIVA DE APLICACIÓN.

Ejecución

- **CTE. DB HS Salubridad.**
- **NTE-RPE. Revestimientos de paramentos: Enfoscados.**

CRITERIO DE MEDICIÓN EN PROYECTO.

Superficie medida según documentación gráfica de Proyecto, sin deducir huecos menores de 4 m² y deduciendo, en los huecos de superficie mayor de 4 m², el exceso sobre los 4 m².

CONDICIONES PREVIAS QUE HAN DE CUMPLIRSE ANTES DE LA EJECUCIÓN DE LAS UNIDADES DE OBRA.

DEL SOPORTE.

Se comprobará que la superficie soporte es dura, está limpia y libre de desperfectos, tiene la porosidad y planeidad adecuadas, es rugosa y estable, y está seca. Se comprobará que están recibidos los elementos fijos, tales como marcos y premarcos de puertas y ventanas, y está concluida la cubierta del edificio.

PROCESO DE EJECUCIÓN.

FASES DE EJECUCIÓN.

Despiece de paños de trabajo. Colocación de reglones y tendido de lienzas. Colocación de tientos. Realización de maestras. Aplicación del mortero. Realización de juntas y encuentros. Acabado superficial. Curado del mortero.

CONDICIONES DE TERMINACIÓN.

Quedará plano y tendrá una perfecta adherencia al soporte.

CONSERVACIÓN Y MANTENIMIENTO.

Se protegerá el revestimiento recién ejecutado.

COMPROBACIÓN EN OBRA DE LAS MEDICIONES EFECTUADAS EN PROYECTO Y ABONO DE LAS MISMAS.

Se medirá la superficie realmente ejecutada según especificaciones de Proyecto, deduciendo, en los huecos de superficie mayor de 4 m², el exceso sobre los 4 m².

Unidad de obra RSB010: Base para pavimento, de mortero M-10 de 5 cm de espesor, maestreada y fratasada.

CARACTERÍSTICAS TÉCNICAS.

Formación de base de mortero de cemento CEM II/B-P 32,5 N tipo M-10, de 5 cm de espesor, maestreada, fratasada y preparada para su posterior uso como soporte de pavimento. Incluso p/p de replanteo y marcado de los niveles de acabado, colocación de banda de panel rígido de poliestireno expandido de 10 mm de espesor en el perímetro, rodeando los elementos verticales y en las juntas estructurales, formación de las juntas de retracción y curado de la superficie.

CRITERIO DE MEDICIÓN EN PROYECTO.

Superficie medida según documentación gráfica de Proyecto.

CONDICIONES PREVIAS QUE HAN DE CUMPLIRSE ANTES DE LA EJECUCIÓN DE LAS UNIDADES DE OBRA.

DEL SOPORTE.

Se comprobará que la superficie de apoyo presenta una planeidad adecuada y cumple los valores resistentes tenidos en cuenta en la hipótesis de cálculo.

AMBIENTALES.

Se suspenderán los trabajos cuando la temperatura ambiente sea inferior a 5°C o superior a 40°C.

PROCESO DE EJECUCIÓN.

FASES DE EJECUCIÓN.

Replanteo y marcado de niveles. Preparación de las juntas perimetrales de dilatación. Puesta en obra del mortero. Formación de juntas de retracción. Ejecución del fratasado. Curado del mortero.

CONDICIONES DE TERMINACIÓN.

La superficie final cumplirá las exigencias de planeidad, acabado superficial y resistencia.

CONSERVACIÓN Y MANTENIMIENTO.

No se podrá transitar sobre el mortero durante las 24 horas siguientes a su formación, debiendo esperar siete días para continuar con los trabajos de construcción y diez días para la colocación sobre él del pavimento. Se protegerá la capa superficial para evitar un secado rápido debido a la acción del sol y de las corrientes de aire.

COMPROBACIÓN EN OBRA DE LAS MEDICIONES EFECTUADAS EN PROYECTO Y ABONO DE LAS MISMAS.

Se medirá la superficie realmente ejecutada según especificaciones de Proyecto, sin deducir la superficie ocupada por los soportes situados dentro de su perímetro.

Unidad de obra RSG010: Solado de baldosas cerámicas de gres esmaltado, 2/0/-/-, de 25x25 cm.

CARACTERÍSTICAS TÉCNICAS.

Suministro y ejecución de pavimento mediante el método de colocación en capa fina, de baldosas cerámicas de gres esmaltado, 2/0/-/- (pavimentos para tránsito peatonal leve, tipo 2; sin requisitos adicionales, tipo 0; ningún requisito adicional, tipo -/-), de 25x25 cm, 8 €/m²; recibidas con adhesivo cementoso de uso exclusivo para interiores, Ci sin ninguna característica adicional, color gris y rejuntadas con lechada de cemento blanco, L, BL-V 22,5, para junta mínima (entre 1,5 y 3 mm), coloreada con la misma tonalidad de las piezas. Incluso p/p de limpieza, comprobación de la superficie soporte, replanteos, cortes, formación de juntas perimetrales continuas, de anchura no menor de 5 mm, en los límites con paredes, pilares exentos y elevaciones de nivel y, en su caso, juntas de partición y juntas estructurales existentes en el soporte, eliminación del material sobrante del rejuntado y limpieza final del pavimento.

NORMATIVA DE APLICACIÓN.

Ejecución

- **CTE. DB SUA Seguridad de utilización y accesibilidad.**
- **NTE-RSR. Revestimientos de suelos: Piezas rígidas.**

CRITERIO DE MEDICIÓN EN PROYECTO.

Superficie útil, medida según documentación gráfica de Proyecto. No se ha incrementado la medición por roturas y recortes, ya que en la descomposición se ha considerado un 5% más de piezas.

CONDICIONES PREVIAS QUE HAN DE CUMPLIRSE ANTES DE LA EJECUCIÓN DE LAS UNIDADES DE OBRA.

DEL SOPORTE.

Se comprobará que ha transcurrido un tiempo suficiente desde la fabricación del soporte, en ningún caso inferior a tres semanas para bases o morteros de cemento y tres meses para forjados o soleras de hormigón. Se comprobará que el soporte está limpio y plano y sin manchas de humedad.

AMBIENTALES.

Se comprobará antes de la aplicación del adhesivo que la temperatura se encuentra entre 5°C y 30°C, evitando en lo posible, las corrientes fuertes de aire y el sol directo.

PROCESO DE EJECUCIÓN.

FASES DE EJECUCIÓN.

Limpieza y comprobación de la superficie soporte. Replanteo de los niveles de acabado. Replanteo de la disposición de las baldosas y juntas de movimiento. Aplicación del adhesivo. Colocación de las baldosas a punta de paleta. Formación de juntas de partición, perimetrales y estructurales. Rejuntado. Eliminación y limpieza del material sobrante. Limpieza final del pavimento.

CONDICIONES DE TERMINACIÓN.

El solado tendrá planeidad, ausencia de cejas y buen aspecto.

CONSERVACIÓN Y MANTENIMIENTO.

Se protegerá frente a roces, punzonamiento o golpes que puedan dañarlo.

COMPROBACIÓN EN OBRA DE LAS MEDICIONES EFECTUADAS EN PROYECTO Y ABONO DE LAS MISMAS.

Se medirá la superficie realmente ejecutada según especificaciones de Proyecto.

Unidad de obra RSM040: Pavimento de parquet flotante de lamas de 2180x200x14 mm.

CARACTERÍSTICAS TÉCNICAS.

Suministro y colocación de pavimento de parquet flotante formado por lamas machihembradas de 2180x200x14 mm, constituidas por tres capas colocadas transversalmente, prensadas y encoladas entre sí, estando la capa vista, llamada capa noble o de uso, constituida por un mosaico de tablillas de madera de roble, de 3 mm de espesor, acabado con barniz satinado, ensambladas entre sí con adhesivo tipo D3 (antihumedad). Todo el conjunto instalado en sistema flotante sobre lámina de espuma de polietileno de alta densidad de 3 mm de espesor. Incluso p/p de molduras cubrejuntas, adhesivo y accesorios de montaje para el parquet.

NORMATIVA DE APLICACIÓN.

Ejecución

- **CTE. DB SUA Seguridad de utilización y accesibilidad.**
- **NTE-RSR. Revestimientos de suelos: Piezas rígidas.**

CRITERIO DE MEDICIÓN EN PROYECTO.

Superficie útil, medida según documentación gráfica de Proyecto. No se ha incrementado la medición por roturas y recortes, ya que en la descomposición se ha considerado un 5% más de piezas.

CONDICIONES PREVIAS QUE HAN DE CUMPLIRSE ANTES DE LA EJECUCIÓN DE LAS UNIDADES DE OBRA.

DEL SOPORTE.

Se comprobará que los huecos de la edificación están debidamente cerrados y acristalados, para evitar los efectos de las heladas, entrada de agua de lluvia, humedad ambiental excesiva, insolación indirecta, etc. Se comprobará que está terminada la colocación del pavimento de las zonas húmedas y de las mesetas de las escaleras. Se comprobará que los trabajos de tendido de yeso y colocación de falsos techos están terminados y las superficies secas. Se comprobará que los precercos de las puertas están colocados.

PROCESO DE EJECUCIÓN.

FASES DE EJECUCIÓN.

Colocación de la base de polietileno. Colocación y recorte de la primera hilada por una esquina de la habitación. Colocación y recorte de las siguientes hiladas. Unión de las tablas mediante encolado. Limpieza de restos de adhesivo que puedan rebosar por las juntas. Colocación y recorte de la última hilada.

CONDICIONES DE TERMINACIÓN.

Tendrá una perfecta adherencia al soporte, buen aspecto y ausencia de cejas.

CONSERVACIÓN Y MANTENIMIENTO.

Se protegerá frente a la humedad.

COMPROBACIÓN EN OBRA DE LAS MEDICIONES EFECTUADAS EN PROYECTO Y ABONO DE LAS MISMAS.

Se medirá la superficie realmente ejecutada según especificaciones de Proyecto.

Unidad de obra RSM050b: Rodapié de aglomerado chapado de roble 6x1,2 cm.

CARACTERÍSTICAS TÉCNICAS.

Suministro y colocación de rodapié de aglomerado chapado de roble de dimensiones 6x1,2 cm, clavado en paramento.

NORMATIVA DE APLICACIÓN.

Ejecución **NTE-RSR. Revestimientos de suelos: Piezas rígidas.**

CRITERIO DE MEDICIÓN EN PROYECTO.

Longitud medida según documentación gráfica de Proyecto, sin incluir huecos de puertas. No se ha incrementado la medición por roturas y recortes, ya que en la descomposición se ha considerado un 5% más de piezas.

CONDICIONES PREVIAS QUE HAN DE CUMPLIRSE ANTES DE LA EJECUCIÓN DE LAS UNIDADES DE OBRA.

DEL SOPORTE.

Se comprobará que los paramentos horizontales y verticales están terminados y nivelados, y presentan una superficie plana.

PROCESO DE EJECUCIÓN.

FASES DE EJECUCIÓN.

Replanteo de las piezas según su longitud. Corte de las piezas para empalmes, esquinas y rincones. Fijación de las piezas sobre el paramento. Ocultación de la fijación por enmasillado.

CONDICIONES DE TERMINACIÓN.

Quedará plano y perfectamente adherido al paramento.

CONSERVACIÓN Y MANTENIMIENTO.

Se protegerá frente a golpes y rozaduras.

COMPROBACIÓN EN OBRA DE LAS MEDICIONES EFECTUADAS EN PROYECTO Y ABONO DE LAS MISMAS.

Se medirá la longitud realmente ejecutada según especificaciones de Proyecto.

Unidad de obra RSP010: Solado de baldosas de mármol Crema Levante, para interiores, 60x30x2 cm, acabado pulido, recibidas con adhesivo cementoso mejorado, C2 y rejuntadas con mortero de juntas cementoso, CG1, para junta mínima (entre 1,5 y 3 mm), con la misma tonalidad de las piezas.

CARACTERÍSTICAS TÉCNICAS.

Suministro y colocación de pavimento de baldosas de mármol Crema Levante, para interiores, de 60x30x2 cm, acabado pulido; recibidas con adhesivo cementoso mejorado, C2 TE, con deslizamiento reducido y tiempo abierto ampliado. Incluso formación de juntas perimetrales continuas, de anchura no menor de 5 mm, en los límites con paredes, pilares exentos y elevaciones de nivel y, en su caso, juntas

de partición y juntas estructurales o de dilatación existentes en el soporte; rejuntado con mortero de juntas cementoso, CG1, para junta mínima (entre 1,5 y 3 mm), con la misma tonalidad de las piezas y limpieza.

NORMATIVA DE APLICACIÓN.

Ejecución

- **CTE. DB SUA Seguridad de utilización y accesibilidad.**
- **NTE-RSR. Revestimientos de suelos: Piezas rígidas.**

CRITERIO DE MEDICIÓN EN PROYECTO.

Superficie construida, medida según documentación gráfica de Proyecto. No se ha incrementado la medición por roturas y recortes, ya que en la descomposición se ha considerado un 5% más de piezas.

CONDICIONES PREVIAS QUE HAN DE CUMPLIRSE ANTES DE LA EJECUCIÓN DE LAS UNIDADES DE OBRA.

DEL SOPORTE.

Se comprobará que la superficie soporte presenta una estabilidad dimensional, flexibilidad, resistencia mecánica y planeidad adecuadas, que garanticen la idoneidad del procedimiento de colocación seleccionado.

PROCESO DE EJECUCIÓN.

FASES DE EJECUCIÓN.

Limpieza, nivelación y preparación de la superficie soporte. Replanteo de niveles. Replanteo de la disposición de las baldosas y juntas de movimiento. Extendido de la capa de adhesivo cementoso. Peinado de la superficie. Colocación de las baldosas a punta de paleta. Colocación de las baldosas a punta de paleta. Comprobación de la planeidad. Relleno de las juntas de dilatación. Relleno de juntas de separación entre baldosas.

CONDICIONES DE TERMINACIÓN.

El solado tendrá planeidad, ausencia de cejas y buen aspecto.

COMPROBACIÓN EN OBRA DE LAS MEDICIONES EFECTUADAS EN PROYECTO Y ABONO DE LAS MISMAS.

Se medirá la superficie realmente ejecutada según especificaciones de Proyecto.

Unidad de obra RSP020: Rodapié de mármol Crema Levante, 7x1 cm, pulido.

CARACTERÍSTICAS TÉCNICAS.

Suministro y colocación de rodapié de mármol Crema Levante, para interiores, de 7x1 cm, pulido; recibido con adhesivo cementoso mejorado, C2 TE, con deslizamiento reducido y tiempo abierto ampliado. Incluso rejuntado con mortero de juntas cementoso, CG1, para junta mínima (entre 1,5 y 3 mm), con la misma tonalidad de las piezas.

NORMATIVA DE APLICACIÓN.

Ejecución **NTE-RSR. Revestimientos de suelos: Piezas rígidas.**

CRITERIO DE MEDICIÓN EN PROYECTO.

Longitud medida según documentación gráfica de Proyecto, sin incluir huecos de puertas. No se ha incrementado la medición por roturas y recortes, ya que en la descomposición se ha considerado un 5% más de piezas.

CONDICIONES PREVIAS QUE HAN DE CUMPLIRSE ANTES DE LA EJECUCIÓN DE LAS UNIDADES DE OBRA.

DEL SOPORTE.

Se comprobará que el pavimento se encuentra colocado.

PROCESO DE EJECUCIÓN.

FASES DE EJECUCIÓN.

Replanteo de las piezas. Corte de las piezas y formación de encajes en esquinas y rincones. Colocación del rodapié. Rejuntado. Limpieza del rodapié.

CONDICIONES DE TERMINACIÓN.

Quedará plano y perfectamente adherido al paramento.

CONSERVACIÓN Y MANTENIMIENTO.

Se protegerá frente a golpes y rozaduras.

COMPROBACIÓN EN OBRA DE LAS MEDICIONES EFECTUADAS EN PROYECTO Y ABONO DE LAS MISMAS.

Se medirá la longitud realmente ejecutada según especificaciones de Proyecto.

2.2.10.- Señalización y equipamiento

Unidad de obra SAL020: Lavabo bajo encimera, serie Diverta "ROCA", color blanco, de 380x500 mm,

equipado con grifería monomando, serie Kendo "ROCA", modelo 5A3058A00, acabado cromo-brillo, de 135x184 mm y desagüe, acabado cromo.

MEDIDAS PARA ASEGURAR LA COMPATIBILIDAD ENTRE LOS DIFERENTES PRODUCTOS, ELEMENTOS Y SISTEMAS CONSTRUCTIVOS QUE COMPONEN LA UNIDAD DE OBRA.

Para evitar que se produzca el fenómeno electroquímico de la corrosión galvánica entre metales con diferente potencial, se tomarán las siguientes medidas: evitar el contacto físico entre ellos, aislar eléctricamente los metales con diferente potencial y evitar el contacto entre los elementos metálicos y el yeso.

CARACTERÍSTICAS TÉCNICAS.

Suministro e instalación de lavabo de porcelana sanitaria esmaltada, bajo encimera, serie Diverta "ROCA", color blanco, de 380x500 mm, equipado con grifería monomando, serie Kendo "ROCA", modelo 5A3058A00, acabado cromo-brillo, de 135x184 mm y desagüe, acabado cromo. Incluso llaves de regulación, enlaces de alimentación flexibles, conexión a las redes de agua fría y caliente y a la red de evacuación existente, fijación del aparato y sellado con silicona. Totalmente instalado, conexionado, probado y en funcionamiento.

CRITERIO DE MEDICIÓN EN PROYECTO.

Número de unidades previstas, según documentación gráfica de Proyecto.

CONDICIONES PREVIAS QUE HAN DE CUMPLIRSE ANTES DE LA EJECUCIÓN DE LAS UNIDADES DE OBRA.

DEL SOPORTE.

Se comprobará que el paramento soporte está completamente acabado y que las instalaciones de agua fría, de agua caliente y de salubridad están terminadas.

PROCESO DE EJECUCIÓN.

FASES DE EJECUCIÓN.

Replanteo y trazado en el paramento soporte de la situación del aparato. Colocación de los elementos de fijación suministrados por el fabricante. Nivelación, aplomado y colocación del aparato. Conexión a la red de evacuación. Montaje de la grifería. Conexión a las redes de agua fría y caliente. Montaje de accesorios y complementos. Sellado de juntas.

CONDICIONES DE TERMINACIÓN.

Quedará nivelado en ambas direcciones, en la posición prevista y fijado correctamente. Se garantizará la estanqueidad de las conexiones y el sellado de las juntas.

CONSERVACIÓN Y MANTENIMIENTO.

El aparato sanitario se precintará, quedando protegido de materiales agresivos, impactos y suciedad, y

evitándose su utilización. No se someterá a cargas para las cuales no está diseñado, ni se manejarán elementos duros ni pesados en su alrededor, para evitar que se produzcan impactos sobre su superficie.

COMPROBACIÓN EN OBRA DE LAS MEDICIONES EFECTUADAS EN PROYECTO Y ABONO DE LAS MISMAS.

Se medirá el número de unidades realmente colocadas según especificaciones de Proyecto.

Unidad de obra SAI010: Inodoro de porcelana sanitaria, con tanque bajo y salida para conexión vertical, serie Giralda "ROCA", color blanco, de 390x680 mm.

MEDIDAS PARA ASEGURAR LA COMPATIBILIDAD ENTRE LOS DIFERENTES PRODUCTOS, ELEMENTOS Y SISTEMAS CONSTRUCTIVOS QUE COMPONEN LA UNIDAD DE OBRA.

Para evitar que se produzca el fenómeno electroquímico de la corrosión galvánica entre metales con diferente potencial, se tomarán las siguientes medidas: evitar el contacto físico entre ellos, aislar eléctricamente los metales con diferente potencial y evitar el contacto entre los elementos metálicos y el yeso.

CARACTERÍSTICAS TÉCNICAS.

Suministro e instalación de inodoro de porcelana sanitaria, con tanque bajo y salida para conexión vertical, serie Giralda "ROCA", color blanco, de 390x680 mm, asiento y tapa lacados con bisagras de acero inoxidable, mecanismo de descarga de 3/6 litros. Incluso llave de regulación, enlace de alimentación flexible, conexión a la red de agua fría y a la red de evacuación existente, fijación del aparato y sellado con silicona. Totalmente instalado, conexionado, probado y en funcionamiento.

CRITERIO DE MEDICIÓN EN PROYECTO.

Número de unidades previstas, según documentación gráfica de Proyecto.

CONDICIONES PREVIAS QUE HAN DE CUMPLIRSE ANTES DE LA EJECUCIÓN DE LAS UNIDADES DE OBRA.

DEL SOPORTE.

Se comprobará que el paramento soporte está completamente acabado y que las instalaciones de agua fría, de agua caliente y de salubridad están terminadas.

PROCESO DE EJECUCIÓN.

FASES DE EJECUCIÓN.

Replanteo y trazado en el paramento soporte de la situación del aparato. Colocación de los elementos de fijación suministrados por el fabricante. Nivelación, aplomado y colocación del aparato. Conexión a la red de evacuación. Conexión a la red de agua fría. Montaje de accesorios y complementos. Sellado de juntas.

CONDICIONES DE TERMINACIÓN.

Quedará nivelado en ambas direcciones, en la posición prevista y fijado correctamente. Se garantizará la estanqueidad de las conexiones y el sellado de las juntas.

CONSERVACIÓN Y MANTENIMIENTO.

El aparato sanitario se precintará, quedando protegido de materiales agresivos, impactos y suciedad, y evitándose su utilización. No se someterá a cargas para las cuales no está diseñado, ni se manejarán elementos duros ni pesados en su alrededor, para evitar que se produzcan impactos sobre su superficie.

COMPROBACIÓN EN OBRA DE LAS MEDICIONES EFECTUADAS EN PROYECTO Y ABONO DE LAS MISMAS.

Se medirá el número de unidades realmente colocadas según especificaciones de Proyecto.

Unidad de obra SAE010: Bidé de porcelana sanitaria, para monobloque, serie Giralda "ROCA", color, de 360x570 mm, equipado con grifería monomando, serie Kendo "ROCA", modelo 5A6058A00, acabado cromo-brillo, de 91x174 mm y desagüe, acabado blanco.

MEDIDAS PARA ASEGURAR LA COMPATIBILIDAD ENTRE LOS DIFERENTES PRODUCTOS, ELEMENTOS Y SISTEMAS CONSTRUCTIVOS QUE COMPONEN LA UNIDAD DE OBRA.

Para evitar que se produzca el fenómeno electroquímico de la corrosión galvánica entre metales con diferente potencial, se tomarán las siguientes medidas: evitar el contacto físico entre ellos, aislar eléctricamente los metales con diferente potencial y evitar el contacto entre los elementos metálicos y el yeso.

CARACTERÍSTICAS TÉCNICAS.

Suministro e instalación de bidé de porcelana sanitaria, para monobloque, serie Giralda "ROCA", color, de 360x570 mm, equipado con grifería monomando, serie Kendo "ROCA", modelo 5A6058A00, acabado cromo-brillo, de 91x174 mm y desagüe, acabado blanco. Incluso llaves de regulación, enlaces de alimentación flexibles, conexión a las redes de agua fría y caliente y a la red de evacuación existente, fijación del aparato y sellado con silicona. Totalmente instalado, conexionado, probado y en funcionamiento.

CRITERIO DE MEDICIÓN EN PROYECTO.

Número de unidades previstas, según documentación gráfica de Proyecto.

CONDICIONES PREVIAS QUE HAN DE CUMPLIRSE ANTES DE LA EJECUCIÓN DE LAS UNIDADES DE OBRA.

DEL SOPORTE.

Se comprobará que el paramento soporte está completamente acabado y que las instalaciones de agua fría, de agua caliente y de salubridad están terminadas.

PROCESO DE EJECUCIÓN.

FASES DE EJECUCIÓN.

Replanteo y trazado en el paramento soporte de la situación del aparato. Colocación de los elementos de fijación suministrados por el fabricante. Nivelación, aplomado y colocación del aparato. Conexión a la red de evacuación. Montaje de la grifería. Conexión a las redes de agua fría y caliente. Montaje de accesorios y complementos. Sellado de juntas.

CONDICIONES DE TERMINACIÓN.

Quedará nivelado en ambas direcciones, en la posición prevista y fijado correctamente. Se garantizará la estanqueidad de las conexiones y el sellado de las juntas.

CONSERVACIÓN Y MANTENIMIENTO.

El aparato sanitario se precintará, quedando protegido de materiales agresivos, impactos y suciedad, y evitándose su utilización. No se someterá a cargas para las cuales no está diseñado, ni se manejarán elementos duros ni pesados en su alrededor, para evitar que se produzcan impactos sobre su superficie.

COMPROBACIÓN EN OBRA DE LAS MEDICIONES EFECTUADAS EN PROYECTO Y ABONO DE LAS MISMAS.

Se medirá el número de unidades realmente colocadas según especificaciones de Proyecto.

Unidad de obra SAB020: Bañera de acero modelo Contesa "ROCA", color blanco, de 170x70 cm, sin asas, equipada con grifería monomando, serie Kendo "ROCA", modelo 5A0158A00, acabado brillo, de 190x293 mm.

CARACTERÍSTICAS TÉCNICAS.

Suministro e instalación de bañera de acero modelo Contesa "ROCA", color blanco, de 170x70 cm, sin asas, con fondo antideslizante, equipada con grifería monomando, serie Kendo "ROCA", modelo 5A0158A00, acabado brillo, de 190x293 mm. Incluso conexión a las redes de agua fría y caliente y a la red de evacuación existente, fijación del aparato y sellado con silicona. Totalmente instalado, conexionado, probado y en funcionamiento.

EJECUCIÓN, MEDICIÓN Y ABONO.

Como la unidad de obra SAE010

Unidad de obra SAD020: Plato de ducha de porcelana sanitaria modelo Ontario-N "ROCA", color blanco, de 80x80x12 cm, equipado con grifería monomando, serie Kendo "ROCA", modelo 5A2058A00, acabado brillo, de 107x275 mm.

CARACTERÍSTICAS TÉCNICAS.

Suministro e instalación de plato de ducha de porcelana sanitaria modelo Ontario-N "ROCA", color

blanco, de 80x80x12 cm, equipado con grifería monomando, serie Kendo "ROCA", modelo 5A2058A00, acabado brillo, de 107x275 mm. Incluso conexión a las redes de agua fría y caliente y a la red de evacuación existente, fijación del aparato y sellado con silicona. Totalmente instalado, conexionado, probado y en funcionamiento.

EJECUCIÓN, MEDICIÓN Y ABONO.

Como la unidad de obra SAE010

2.2.11.- Gestión de residuos

Unidad de obra GTA010: Transporte de tierras con camión a vertedero específico, instalación de tratamiento de residuos de construcción y demolición externa a la obra o centro de valorización o eliminación de residuos, situado a una distancia máxima de 10 km.

CARACTERÍSTICAS TÉCNICAS.

Transporte de tierras con camión de los productos procedentes de la excavación de cualquier tipo de terreno a vertedero específico, instalación de tratamiento de residuos de construcción y demolición externa a la obra o centro de valorización o eliminación de residuos, situado a una distancia máxima de 10 km, considerando el tiempo de espera para la carga a máquina en obra, ida, descarga, vuelta y coste del vertido. Sin incluir la carga en obra.

NORMATIVA DE APLICACIÓN.

Gestión de residuos

- **Regulación de la producción y gestión de los residuos de construcción y demolición.**
- **Decreto por el que se regula el régimen jurídico de la producción y gestión de residuos y el Registro General de Productores y Gestores de Residuos de Galicia.**

CRITERIO DE MEDICIÓN EN PROYECTO.

Volumen medido sobre las secciones teóricas de las excavaciones, incrementadas cada una de ellas por su correspondiente coeficiente de esponjamiento, de acuerdo con el tipo de terreno considerado.

CONDICIONES PREVIAS QUE HAN DE CUMPLIRSE ANTES DE LA EJECUCIÓN DE LAS UNIDADES DE OBRA.

DEL SOPORTE.

Se comprobará que están perfectamente señalizadas sobre el terreno las zonas de trabajo y vías de circulación, para la organización del tráfico.

PROCESO DE EJECUCIÓN.

FASES DE EJECUCIÓN.

Transporte de tierras a vertedero específico, instalación de tratamiento de residuos de construcción y demolición externa a la obra o centro de valorización o eliminación de residuos, con protección de las

mismas mediante su cubrición con lonas o toldos.

CONDICIONES DE TERMINACIÓN.

Las vías de circulación utilizadas durante el transporte quedarán completamente limpias de cualquier tipo de restos.

COMPROBACIÓN EN OBRA DE LAS MEDICIONES EFECTUADAS EN PROYECTO Y ABONO DE LAS MISMAS.

Se medirá, incluyendo el esponjamiento, el volumen de tierras realmente transportado según especificaciones de Proyecto.

Unidad de obra GRA010: Transporte de residuos inertes de hormigón producidos en obras de construcción y/o demolición, con contenedor de 7 m³, a vertedero específico, instalación de tratamiento de residuos de construcción y demolición externa a la obra o centro de valorización o eliminación de residuos.

CARACTERÍSTICAS TÉCNICAS.

Transporte de residuos inertes de hormigón producidos en obras de construcción y/o demolición, con contenedor de 7 m³, a vertedero específico, instalación de tratamiento de residuos de construcción y demolición externa a la obra o centro de valorización o eliminación de residuos, considerando ida, descarga y vuelta. Incluso servicio de entrega, alquiler y recogida en obra del contenedor, y coste del vertido.

NORMATIVA DE APLICACIÓN.

Gestión de residuos

- **Regulación de la producción y gestión de los residuos de construcción y demolición.**
- **Decreto por el que se regula el régimen jurídico de la producción y gestión de residuos y el Registro General de Productores y Gestores de Residuos de Galicia.**

CRITERIO DE MEDICIÓN EN PROYECTO.

Número de unidades previstas, según documentación gráfica de Proyecto.

CONDICIONES PREVIAS QUE HAN DE CUMPLIRSE ANTES DE LA EJECUCIÓN DE LAS UNIDADES DE OBRA.

DEL SOPORTE.

Se comprobará que están perfectamente señalizadas sobre el terreno las zonas de trabajo y vías de circulación, para la organización del tráfico.

PROCESO DE EJECUCIÓN.

FASES DE EJECUCIÓN.

Carga a camión del contenedor. Transporte de residuos de construcción a vertedero específico, instalación de tratamiento de residuos de construcción y demolición externa a la obra o centro de valorización o eliminación de residuos.

CONDICIONES DE TERMINACIÓN.

Las vías de circulación utilizadas durante el transporte quedarán completamente limpias de cualquier tipo de restos.

COMPROBACIÓN EN OBRA DE LAS MEDICIONES EFECTUADAS EN PROYECTO Y ABONO DE LAS MISMAS.

Se medirá el número de unidades realmente transportadas según especificaciones de Proyecto.

Unidad de obra GRA010b: Transporte de residuos inertes de ladrillos, tejas y materiales cerámicos, producidos en obras de construcción y/o demolición, con contenedor de 7 m³, a vertedero específico, instalación de tratamiento de residuos de construcción y demolición externa a la obra o centro de valorización o eliminación de residuos.

CARACTERÍSTICAS TÉCNICAS.

Transporte de residuos inertes de ladrillos, tejas y materiales cerámicos, producidos en obras de construcción y/o demolición, con contenedor de 7 m³, a vertedero específico, instalación de tratamiento de residuos de construcción y demolición externa a la obra o centro de valorización o eliminación de residuos, considerando ida, descarga y vuelta. Incluso servicio de entrega, alquiler y recogida en obra del contenedor, y coste del vertido.

NORMATIVA DE APLICACIÓN.

Gestión de residuos

- Regulación de la producción y gestión de los residuos de construcción y demolición.
- Decreto por el que se regula el régimen jurídico de la producción y gestión de residuos y el Registro General de Productores y Gestores de Residuos de Galicia.

EJECUCIÓN, MEDICIÓN Y ABONO.

Como la unidad de obra GRA010

Unidad de obra GRA010c: Transporte de residuos inertes de madera producidos en obras de construcción y/o demolición, con contenedor de 7 m³, a vertedero específico, instalación de tratamiento de residuos de construcción y demolición externa a la obra o centro de valorización o eliminación de residuos.

CARACTERÍSTICAS TÉCNICAS.

Transporte de residuos inertes de madera producidos en obras de construcción y/o demolición, con contenedor de 7 m³, a vertedero específico, instalación de tratamiento de residuos de construcción y demolición externa a la obra o centro de valorización o eliminación de residuos, considerando ida, descarga y vuelta. Incluso servicio de entrega, alquiler y recogida en obra del contenedor, y coste del

vertido.

NORMATIVA DE APLICACIÓN.

Gestión de residuos

- **Regulación de la producción y gestión de los residuos de construcción y demolición.**
- **Decreto por el que se regula el régimen jurídico de la producción y gestión de residuos y el Registro General de Productores y Gestores de Residuos de Galicia.**

EJECUCIÓN, MEDICIÓN Y ABONO.

Como la unidad de obra GRA010

Unidad de obra GRA010d: Transporte de residuos inertes vítreos producidos en obras de construcción y/o demolición, con contenedor de 7 m³, a vertedero específico, instalación de tratamiento de residuos de construcción y demolición externa a la obra o centro de valorización o eliminación de residuos.

CARACTERÍSTICAS TÉCNICAS.

Transporte de residuos inertes vítreos producidos en obras de construcción y/o demolición, con contenedor de 7 m³, a vertedero específico, instalación de tratamiento de residuos de construcción y demolición externa a la obra o centro de valorización o eliminación de residuos, considerando ida, descarga y vuelta. Incluso servicio de entrega, alquiler y recogida en obra del contenedor, y coste del vertido.

NORMATIVA DE APLICACIÓN.

Gestión de residuos

- **Regulación de la producción y gestión de los residuos de construcción y demolición.**
- **Decreto por el que se regula el régimen jurídico de la producción y gestión de residuos y el Registro General de Productores y Gestores de Residuos de Galicia.**

EJECUCIÓN, MEDICIÓN Y ABONO.

Como la unidad de obra GRA010

Unidad de obra GRA010e: Transporte de residuos inertes plásticos producidos en obras de construcción y/o demolición, con contenedor de 7 m³, a vertedero específico, instalación de tratamiento de residuos de construcción y demolición externa a la obra o centro de valorización o eliminación de residuos.

CARACTERÍSTICAS TÉCNICAS.

Transporte de residuos inertes plásticos producidos en obras de construcción y/o demolición, con contenedor de 7 m³, a vertedero específico, instalación de tratamiento de residuos de construcción y demolición externa a la obra o centro de valorización o eliminación de residuos, considerando ida, descarga y vuelta. Incluso servicio de entrega, alquiler y recogida en obra del contenedor, y coste del vertido.

NORMATIVA DE APLICACIÓN.

Gestión de residuos

- **Regulación de la producción y gestión de los residuos de construcción y demolición.**
- **Decreto por el que se regula el régimen jurídico de la producción y gestión de residuos y el Registro General de Productores y Gestores de Residuos de Galicia.**

EJECUCIÓN, MEDICIÓN Y ABONO.

Como la unidad de obra GRA010

Unidad de obra GRA010f: Transporte de residuos inertes de papel y cartón, producidos en obras de construcción y/o demolición, con contenedor de 7 m³, a vertedero específico, instalación de tratamiento de residuos de construcción y demolición externa a la obra o centro de valorización o eliminación de residuos.

CARACTERÍSTICAS TÉCNICAS.

Transporte de residuos inertes de papel y cartón, producidos en obras de construcción y/o demolición, con contenedor de 7 m³, a vertedero específico, instalación de tratamiento de residuos de construcción y demolición externa a la obra o centro de valorización o eliminación de residuos, considerando ida, descarga y vuelta. Incluso servicio de entrega, alquiler y recogida en obra del contenedor, y coste del vertido.

NORMATIVA DE APLICACIÓN.

Gestión de residuos

- **Regulación de la producción y gestión de los residuos de construcción y demolición.**
- **Decreto por el que se regula el régimen jurídico de la producción y gestión de residuos y el Registro General de Productores y Gestores de Residuos de Galicia.**

EJECUCIÓN, MEDICIÓN Y ABONO.

Como la unidad de obra GRA010

Unidad de obra GRA010g: Transporte de residuos inertes metálicos producidos en obras de construcción y/o demolición, con contenedor de 7 m³, a vertedero específico, instalación de tratamiento de residuos de construcción y demolición externa a la obra o centro de valorización o eliminación de residuos.

CARACTERÍSTICAS TÉCNICAS.

Transporte de residuos inertes metálicos producidos en obras de construcción y/o demolición, con contenedor de 7 m³, a vertedero específico, instalación de tratamiento de residuos de construcción y demolición externa a la obra o centro de valorización o eliminación de residuos, considerando ida, descarga y vuelta. Incluso servicio de entrega, alquiler y recogida en obra del contenedor, y coste del vertido.

NORMATIVA DE APLICACIÓN.

Gestión de residuos

- **Regulación de la producción y gestión de los residuos de construcción y demolición.**
- **Decreto por el que se regula el régimen jurídico de la producción y gestión de residuos y el Registro General de Productores y Gestores de Residuos de Galicia.**

EJECUCIÓN, MEDICIÓN Y ABONO.

Como la unidad de obra GRA010

Unidad de obra GRA010h: Transporte de mezcla sin clasificar de residuos inertes producidos en obras de construcción y/o demolición, con contenedor de 7 m³, a vertedero específico, instalación de tratamiento de residuos de construcción y demolición externa a la obra o centro de valorización o eliminación de residuos.

CARACTERÍSTICAS TÉCNICAS.

Transporte de mezcla sin clasificar de residuos inertes producidos en obras de construcción y/o demolición, con contenedor de 7 m³, a vertedero específico, instalación de tratamiento de residuos de construcción y demolición externa a la obra o centro de valorización o eliminación de residuos, considerando ida, descarga y vuelta. Incluso servicio de entrega, alquiler y recogida en obra del contenedor, y coste del vertido.

NORMATIVA DE APLICACIÓN.

Gestión de residuos

- **Regulación de la producción y gestión de los residuos de construcción y demolición.**
- **Decreto por el que se regula el régimen jurídico de la producción y gestión de residuos y el Registro General de Productores y Gestores de Residuos de Galicia.**

EJECUCIÓN, MEDICIÓN Y ABONO.

Como la unidad de obra GRA010

2.2.12.- Control de calidad y ensayos

Unidad de obra XEB010: Ensayo sobre una muestra de barras de acero corrugado de un mismo lote, con determinación de: sección media equivalente, características geométricas del corrugado, doblado/desdoblado.

CARACTERÍSTICAS TÉCNICAS.

Ensayo a realizar en laboratorio acreditado en el área técnica correspondiente, sobre una muestra de dos barras de acero corrugado de un mismo lote, tomada en obra, para la determinación de las siguientes características: sección media equivalente según UNE-EN ISO 15630-1, características geométricas del corrugado según UNE-EN 10080, doblado/desdoblado según UNE-EN ISO 15630-1. Incluso desplazamiento a obra, toma de muestra e informe de resultados.

NORMATIVA DE APLICACIÓN.

Control del acero **Instrucción de Hormigón Estructural (EHE-08).**

CRITERIO DE MEDICIÓN EN PROYECTO.

Ensayo a realizar, según documentación del Plan de control de calidad.

FASES DE EJECUCIÓN.

Desplazamiento a obra. Toma de muestras. Realización de ensayos. Redacción de informe de los resultados de los ensayos realizados.

Unidad de obra XEB020: Ensayo sobre una muestra de barras de acero corrugado de cada diámetro, con determinación de características mecánicas.

CARACTERÍSTICAS TÉCNICAS.

Ensayo a realizar en laboratorio acreditado en el área técnica correspondiente, sobre una muestra de una barra de acero corrugado de cada diámetro diferente, tomada en obra, para la determinación de las siguientes características mecánicas: límite elástico, carga de rotura, alargamiento de rotura y alargamiento bajo carga máxima según UNE-EN ISO 15630-1. Incluso desplazamiento a obra, toma de muestra e informe de resultados.

NORMATIVA DE APLICACIÓN.

Control del acero **Instrucción de Hormigón Estructural (EHE-08).**

EJECUCIÓN, MEDICIÓN Y ABONO.

Como la unidad de obra XEB010

Unidad de obra XEM010: Ensayo sobre una muestra de mallas electrosoldadas con determinación de: sección media equivalente, características geométricas del corrugado, doblado/desdoblado, carga de despegue.

CARACTERÍSTICAS TÉCNICAS.

Ensayo a realizar en laboratorio acreditado en el área técnica correspondiente, sobre una muestra de mallas electrosoldadas, tomada en obra, para la determinación de las siguientes características: sección media equivalente sobre dos mallas del mismo lote según UNE-EN ISO 15630-2, características geométricas del corrugado sobre cuatro mallas del mismo lote según UNE-EN 10080, doblado/desdoblado sobre dos mallas del mismo lote según UNE-EN ISO 15630-2, carga de despegue de los nudos sobre dos mallas del mismo lote según UNE-EN ISO 15630-2. Incluso desplazamiento a obra, toma de muestra e informe de resultados.

NORMATIVA DE APLICACIÓN.

Control de las armaduras **Instrucción de Hormigón Estructural (EHE-08).**

EJECUCIÓN, MEDICIÓN Y ABONO.

Como la unidad de obra XEB010

Unidad de obra XEM020: Ensayo sobre una muestra de una malla electrosoldada de cada diámetro, con determinación de características mecánicas.

CARACTERÍSTICAS TÉCNICAS.

Ensayo a realizar en laboratorio acreditado en el área técnica correspondiente, sobre una muestra de una malla electrosoldada de cada diámetro diferente, tomada en obra, para la determinación de las siguientes características mecánicas: límite elástico, carga de rotura, alargamiento de rotura y alargamiento bajo carga máxima según UNE-EN ISO 15630-2. Incluso desplazamiento a obra, toma de muestra e informe de resultados.

NORMATIVA DE APLICACIÓN.

Control de las armaduras **Instrucción de Hormigón Estructural (EHE-08).**

EJECUCIÓN, MEDICIÓN Y ABONO.

Como la unidad de obra XEB010

Unidad de obra XEH010: Ensayo sobre una muestra de hormigón con determinación de: consistencia del hormigón fresco mediante el método de asentamiento del cono de Abrams y resistencia característica a compresión del hormigón endurecido mediante control estadístico con fabricación de seis probetas, curado, refrentado y rotura a compresión.

CARACTERÍSTICAS TÉCNICAS.

Ensayo a realizar en laboratorio acreditado en el área técnica correspondiente, sobre una muestra de hormigón fresco, tomada en obra según UNE-EN 12350-1, para la determinación de las siguientes características: consistencia del hormigón fresco mediante el método de asentamiento del cono de Abrams según UNE-EN 12350-2 y resistencia característica a compresión del hormigón endurecido mediante control estadístico con fabricación y curado de seis probetas cilíndricas de 15x30 cm del mismo lote según UNE-EN 12390-2, refrentado y rotura a compresión de las mismas según UNE-EN 12390-3. Incluso desplazamiento a obra, toma de muestra e informe de resultados.

NORMATIVA DE APLICACIÓN.

Control del hormigón **Instrucción de Hormigón Estructural (EHE-08).**

EJECUCIÓN, MEDICIÓN Y ABONO.

Como la unidad de obra XEB010

Unidad de obra XSE010: Estudio geotécnico del terreno en suelo medio (arcillas, margas) con un sondeo hasta 10 m tomando 1 muestra inalterada y 1 alterada (SPT), y realización de los siguientes ensayos de laboratorio: 2 de análisis granulométrico; 2 de límites de Atterberg; 2 de humedad natural; densidad aparente; resistencia a compresión; Proctor normal; C.B.R. 2 de contenido en sulfatos.

CARACTERÍSTICAS TÉCNICAS.

Estudio geotécnico del terreno en suelo medio (arcillas, margas) compuesto por los siguientes trabajos de campo y ensayos de laboratorio. Trabajos de campo: un sondeo a rotación con extracción de testigo continuo hasta una profundidad de 10 m tomando 1 muestra inalterada mediante tomamuestras de pared gruesa y 1 alterada mediante tomamuestras normalizado del ensayo de Penetración Estándar (SPT). Ensayos de laboratorio: apertura y descripción de las muestras tomadas, descripción del testigo continuo obtenido, efectuándose los siguientes ensayos de laboratorio: 2 de análisis granulométrico según UNE 103101; 2 de límites de Atterberg según UNE 103103 y UNE 103104; 2 de humedad natural

según UNE 103300; densidad aparente según UNE 103301; resistencia a compresión según UNE 103400; Proctor normal según UNE 103500; C.B.R. según UNE 103502; 2 de contenido en sulfatos según UNE 103201. Todo ello recogido en el correspondiente informe geotécnico con especificación de cada uno de los resultados obtenidos, conclusiones y validez del estudio sobre parámetros para el diseño de la cimentación.

NORMATIVA DE APLICACIÓN.

Técnicas de prospección **CTE. DB SE-C Seguridad estructural: Cimientos.**

CRITERIO DE MEDICIÓN EN PROYECTO.

Ensayo a realizar, según documentación del Plan de control de calidad.

FASES DE EJECUCIÓN.

Desplazamiento a obra. Toma de muestras. Realización de ensayos. Redacción del informe geotécnico, con especificación de cada uno de los resultados obtenidos, conclusiones y validez del estudio sobre parámetros para el diseño de la cimentación.

2.2.13.- Seguridad y salud

Unidad de obra YCA010: Andamio de protección para pasos peatonales en la vía pública.

CARACTERÍSTICAS TÉCNICAS.

Suministro, montaje, instalación y desmontaje de andamio de protección para pasos peatonales situado en la vía pública, formado por módulos de andamio metálicos de 1,00 m de ancho y 3,00 m de altura (amortizables en 8 usos), arriostrados cada 3,00 m como máximo, con plataforma de protección de tablas de madera de pino de 20x3,8 cm (amortizable en 5 usos), debiendo garantizar el sistema una resistencia mínima de 2,00 kN/mm². Instalado según Ordenanza Municipal, con modulación estandarizada según UNE 76502.

CRITERIO DE MEDICIÓN EN PROYECTO.

Longitud medida según Estudio o Estudio Básico de Seguridad y Salud.

FASES DE EJECUCIÓN.

Acopio, transporte y movimiento vertical y horizontal de los materiales en obra, incluso carga y descarga de los camiones. Colocación, instalación y comprobación. Mantenimiento. Limpieza semanal. Instalación de lámina de polietileno de adecuada masa superficial (amortizable en 2 usos) sujeta a la plataforma del andamio para evitar la caída de partículas de pequeño tamaño. Desmontaje posterior.

Unidad de obra YCB010b: Barandilla de protección de escaleras o rampas, con guardacuerpos de seguridad y barandilla y rodapié metálicos.

CARACTERÍSTICAS TÉCNICAS.

Suministro, montaje y desmontaje de barandilla de protección de escaleras o rampas, compuesta por

guardacuerpos de seguridad telescópicos colocados cada 2,5 m (amortizables en 8 usos), fijados por apriete al forjado, pasamanos y travesaño intermedio formado por barandilla de tubo de acero de 25 mm de diámetro y 2,5 m de longitud (amortizable en 10 usos) y rodapié metálico de 3 m de longitud (amortizable en 10 usos). Según R.D. 486/97.

CRITERIO DE MEDICIÓN EN PROYECTO.

Longitud medida según Estudio o Estudio Básico de Seguridad y Salud.

FASES DE EJECUCIÓN.

Colocación, instalación y comprobación. Desmontaje posterior.

Unidad de obra YCB010c: Barandilla de protección de huecos verticales de fachada, puertas de ascensor, etc., con tubos metálicos y rodapié de madera.

CARACTERÍSTICAS TÉCNICAS.

Suministro, montaje y desmontaje de barandilla de protección de huecos verticales de fachada, puertas de ascensor, etc., compuesta por pasamanos y travesaño intermedio formado por tubo metálico de 50 mm de diámetro (amortizable en 10 usos) y rodapié de tabloncillo de madera de pino de 15x5,2 cm (amortizable en 3 usos).

EJECUCIÓN, MEDICIÓN Y ABONO.

Como la unidad de obra YCB010b

Unidad de obra YCC010: Bajante de escombros, metálica.

CARACTERÍSTICAS TÉCNICAS.

Suministro, montaje y desmontaje de bajante metálica de escombros de 40 cm de diámetro (amortizable en 5 usos). Incluso embocadura de vertido, puntales de acodamiento, elementos de sujeción y accesorios.

CRITERIO DE MEDICIÓN EN PROYECTO.

Longitud medida según Estudio o Estudio Básico de Seguridad y Salud.

FASES DE EJECUCIÓN.

Montaje, instalación y comprobación. Desmontaje posterior.

Unidad de obra YCE010: Lámpara portátil de mano.

CARACTERÍSTICAS TÉCNICAS.

Suministro y colocación de lámpara portátil de mano, con cesto protector y mango aislante (amortizable en 3 usos).

CRITERIO DE MEDICIÓN EN PROYECTO.

Número de unidades previstas, según Estudio o Estudio Básico de Seguridad y Salud.

FASES DE EJECUCIÓN.

Montaje, instalación y comprobación.

Unidad de obra YCE020: Cuadro general de obra, potencia máxima 25 kW.

CARACTERÍSTICAS TÉCNICAS.

Suministro y colocación de cuadro general de mando y protección de obra para una potencia máxima de 25 kW (amortizable en 4 usos). Según R.D. 486/97.

CRITERIO DE MEDICIÓN EN PROYECTO.

Número de unidades previstas, según Estudio o Estudio Básico de Seguridad y Salud.

FASES DE EJECUCIÓN.

Colocación del armario. Montaje, instalación y comprobación.

Unidad de obra YCH010: Protección de hueco horizontal con tablones de madera.

CARACTERÍSTICAS TÉCNICAS.

Suministro, colocación y desmontaje de tablones de madera de pino de 20x7,2 cm, unidos a clavazón (amortizable en 5 usos), para protección de hueco horizontal en forjados (hueco de escalera, ascensor, montacargas, etc.).

CRITERIO DE MEDICIÓN EN PROYECTO.

Superficie del hueco horizontal, medida según Estudio o Estudio Básico de Seguridad y Salud.

FASES DE EJECUCIÓN.

Montaje y comprobación de los tablones. Desmontaje posterior.

Unidad de obra YCI010: Extintor de polvo químico ABC, 6 kg.

CARACTERÍSTICAS TÉCNICAS.

Suministro y colocación de extintor de polvo químico ABC, polivalente antibrasa, de eficacia 34A/233B, de 6 kg de agente extintor, con soporte, manómetro comprobable y boquilla con difusor.

CRITERIO DE MEDICIÓN EN PROYECTO.

Número de unidades previstas, según Estudio o Estudio Básico de Seguridad y Salud.

FASES DE EJECUCIÓN.

Marcado de la situación de los extintores en los paramentos. Colocación y fijación de soportes. Cuelgue de los extintores. Señalización.

Unidad de obra YCM030b: Pasarela de madera para montaje de cubiertas inclinadas.

CARACTERÍSTICAS TÉCNICAS.

Suministro, montaje y desmontaje de pasarela de trabajo para montaje de cubiertas inclinadas, formada por 4 tabloncillos de madera de pino de 15x5,2 cm, cosidos por clavazón y escalones transversales de 5x5 cm (amortizable en 3 usos). Según R.D. 486/97.

CRITERIO DE MEDICIÓN EN PROYECTO.

Longitud medida según Estudio o Estudio Básico de Seguridad y Salud.

FASES DE EJECUCIÓN.

Montaje, instalación y comprobación. Desmontaje posterior.

Unidad de obra YCM030c: Pasarela de madera para paso sobre zanjas.

CARACTERÍSTICAS TÉCNICAS.

Suministro, montaje y desmontaje de pasarela para paso sobre zanjas, formada por tres tabloncillos de madera de pino de 20x7,2 cm cosidos a clavazón y doble barandilla formada por pasamanos de tablas de madera de 20x3,8 cm, rodapié y travesaño intermedio de tabloncillo de madera de 15x5,2 cm, sujetos con pies derechos de madera cada metro (amortizable en 3 usos). Según R.D. 486/97.

EJECUCIÓN, MEDICIÓN Y ABONO.

Como la unidad de obra YCM030b

Unidad de obra YCM030: Pasarela de madera para montaje de forjado.

CARACTERÍSTICAS TÉCNICAS.

Suministro, montaje y desmontaje de pasarela de trabajo de 60 cm de ancho para montaje de forjado, formada por tablero de encofrar de 26 mm de espesor y 2,5 m de longitud (amortizable en 4 usos). Según R.D. 486/97.

EJECUCIÓN, MEDICIÓN Y ABONO.

Como la unidad de obra YCM030b

Unidad de obra YCR010b: Red de seguridad UNE-EN 1263-1 V A2 M100 Q con pescante tipo horca, a partir de la segunda puesta.

CARACTERÍSTICAS TÉCNICAS.

Suministro, colocación y desmontaje de red de seguridad UNE-EN 1263-1 V A2 M100 Q en perímetro de forjado, de poliamida de alta tenacidad, anudada, de color blanco, de dimensiones 10x7 m, certificada por AIDICO (amortizable en 10 usos), a partir de la segunda puesta. Fijada mediante pescantes tipo horca de 8,00x2,00 m (amortizables en 15 usos) colocados cada 4 m, con pletinas de sujeción al canto del forjado. Incluso anclajes de red a forjado, cuerda de atado y cuerda de unión.

CRITERIO DE MEDICIÓN EN PROYECTO.

Longitud medida según Estudio o Estudio Básico de Seguridad y Salud.

FASES DE EJECUCIÓN.

Replanteo de los apoyos. Colocación de los pescantes. Colocación de redes con cuerdas de unión y de atado. Comprobación. Desmontaje posterior.

Unidad de obra YCR010: Red de seguridad UNE-EN 1263-1 V A2 M100 Q con pescante tipo horca, primera puesta.

CARACTERÍSTICAS TÉCNICAS.

Suministro, colocación y desmontaje de red de seguridad UNE-EN 1263-1 V A2 M100 Q en perímetro de forjado, de poliamida de alta tenacidad, anudada, de color blanco, de dimensiones 10x7 m, certificada por AIDICO (amortizable en 10 usos), primera puesta. Fijada mediante pescantes tipo horca de 8,00x2,00 m (amortizables en 15 usos) colocados cada 4 m, con pletinas de sujeción al canto del forjado. Incluso anclajes de red a forjado, cuerda de atado y cuerda de unión.

EJECUCIÓN, MEDICIÓN Y ABONO.

Como la unidad de obra YCR010b

Unidad de obra YCR030: Protección vertical en el perímetro del forjado con red de seguridad tipo U.

CARACTERÍSTICAS TÉCNICAS.

Suministro, colocación y desmontaje de red vertical de seguridad tipo U según UNE-EN 1263-1, de poliamida de alta tenacidad, certificada por AENOR mediante sello N de Productos Certificados AENOR para Redes de Seguridad, de 1,2 m de altura en el perímetro del forjado (amortizable en 10 usos).

CRITERIO DE MEDICIÓN EN PROYECTO.

Longitud medida según Estudio o Estudio Básico de Seguridad y Salud.

FASES DE EJECUCIÓN.

Replanteo de los apoyos. Colocación de la red y de sus fijaciones. Comprobación. Desmontaje posterior.

Unidad de obra YFF020: Hora de charla para formación de Seguridad y Salud en el Trabajo.

CARACTERÍSTICAS TÉCNICAS.

Hora de charla para formación de Seguridad y Salud en el Trabajo, realizada por Técnico cualificado perteneciente a una empresa asesora en Seguridad y Prevención de Riesgos. Incluso p/p de pérdida de horas de trabajo por parte de los trabajadores asistentes a la charla, considerando una media de seis personas.

CRITERIO DE MEDICIÓN EN PROYECTO.

Número de unidades previstas, según Estudio o Estudio Básico de Seguridad y Salud.

Unidad de obra YIC010: Casco de seguridad.

CARACTERÍSTICAS TÉCNICAS.

Suministro de casco de seguridad para la construcción, con arnés de sujeción, según R.D. 773/97. Homologado y marcado con certificado CE.

CRITERIO DE MEDICIÓN EN PROYECTO.

Número de unidades previstas, según Estudio o Estudio Básico de Seguridad y Salud.

Unidad de obra YIC020: Casco de seguridad dieléctrico.

CARACTERÍSTICAS TÉCNICAS.

Suministro de casco de seguridad dieléctrico con pantalla para protección de descargas eléctricas (amortizable en 5 usos), según R.D. 773/97. Homologado y marcado con certificado CE.

CRITERIO DE MEDICIÓN EN PROYECTO.

Número de unidades previstas, según Estudio o Estudio Básico de Seguridad y Salud.

Unidad de obra YID010: Cinturón de seguridad de suspensión con un punto de amarre.

CARACTERÍSTICAS TÉCNICAS.

Suministro de cinturón de seguridad de suspensión con un punto de amarre (amortizable en 4 usos), según R.D. 773/97. Homologado y marcado con certificado CE.

CRITERIO DE MEDICIÓN EN PROYECTO.

Número de unidades previstas, según Estudio o Estudio Básico de Seguridad y Salud.

Unidad de obra YID020: Equipo de arnés simple de seguridad anticaídas.

CARACTERÍSTICAS TÉCNICAS.

Suministro de equipo de arnés simple de seguridad anticaídas con un elemento de amarre incorporado

consistente en una cinta tubular elástica de 1,5 m con amortiguador de impacto en el extremo, en bolsa de transporte (amortizable en 4 usos), según R.D. 773/97. Homologado y marcado con certificado CE.

CRITERIO DE MEDICIÓN EN PROYECTO.

Número de unidades previstas, según Estudio o Estudio Básico de Seguridad y Salud.

Unidad de obra YID030: Dispositivo anticaídas para sujeción a cable de acero de 8 mm.

CARACTERÍSTICAS TÉCNICAS.

Suministro de dispositivo anticaídas para sujeción a cable de acero de 8 mm (amortizable en 4 usos), según R.D. 773/97. Incluso mosquetón. Homologado y marcado con certificado CE.

CRITERIO DE MEDICIÓN EN PROYECTO.

Número de unidades previstas, según Estudio o Estudio Básico de Seguridad y Salud.

Unidad de obra YID031: Cuerda guía anticaídas de poliamida de 16 mm de diámetro.

CARACTERÍSTICAS TÉCNICAS.

Suministro, montaje y desmontaje de cuerda guía anticaídas de poliamida de alta tenacidad de 16 mm de diámetro, con guardacabos en los extremos, según R.D. 773/97. Homologada y marcada con certificado CE.

CRITERIO DE MEDICIÓN EN PROYECTO.

Longitud medida según Estudio o Estudio Básico de Seguridad y Salud.

Unidad de obra YIJ010: Gafas de protección contra impactos.

CARACTERÍSTICAS TÉCNICAS.

Suministro de gafas de protección contra impactos (amortizables en 3 usos), según R.D. 773/97. Homologadas y marcadas con certificado CE.

CRITERIO DE MEDICIÓN EN PROYECTO.

Número de unidades previstas, según Estudio o Estudio Básico de Seguridad y Salud.

Unidad de obra YIJ010b: Gafas de protección antipolvo.

CARACTERÍSTICAS TÉCNICAS.

Suministro de gafas de protección antipolvo (amortizables en 3 usos), según R.D. 773/97. Homologadas y marcadas con certificado CE.

CRITERIO DE MEDICIÓN EN PROYECTO.

Número de unidades previstas, según Estudio o Estudio Básico de Seguridad y Salud.

Unidad de obra YIJ050: Pantalla de protección contra partículas, con fijación en la cabeza.

CARACTERÍSTICAS TÉCNICAS.

Suministro de pantalla de protección contra partículas con visor de policarbonato claro rígido, con fijación en la cabeza (amortizable en 5 usos), según R.D. 773/97. Homologada y marcada con certificado CE.

CRITERIO DE MEDICIÓN EN PROYECTO.

Número de unidades previstas, según Estudio o Estudio Básico de Seguridad y Salud.

Unidad de obra YIM010: Par de guantes de goma-látex anticorte.

CARACTERÍSTICAS TÉCNICAS.

Suministro de par de guantes de goma-látex anticorte, según R.D. 773/97. Homologados y marcados con certificado CE.

CRITERIO DE MEDICIÓN EN PROYECTO.

Número de unidades previstas, según Estudio o Estudio Básico de Seguridad y Salud.

Unidad de obra YIM010b: Par de guantes de neopreno.

CARACTERÍSTICAS TÉCNICAS.

Suministro de par de guantes de neopreno, según R.D. 773/97. Homologados y marcados con certificado CE.

CRITERIO DE MEDICIÓN EN PROYECTO.

Número de unidades previstas, según Estudio o Estudio Básico de Seguridad y Salud.

Unidad de obra YIM010c: Par de guantes de nitrilo amarillo de alta resistencia.

CARACTERÍSTICAS TÉCNICAS.

Suministro de par de guantes de nitrilo amarillo de alta resistencia, según R.D. 773/97. Homologados y marcados con certificado CE.

CRITERIO DE MEDICIÓN EN PROYECTO.

Número de unidades previstas, según Estudio o Estudio Básico de Seguridad y Salud.

Unidad de obra YIM010d: Par de guantes resistentes al fuego, de fibra Nomex con acabado reflectante aluminizado.

CARACTERÍSTICAS TÉCNICAS.

Suministro de par de guantes resistentes al fuego, de fibra Nomex con acabado reflectante aluminizado, según R.D. 773/97. Homologados y marcados con certificado CE.

CRITERIO DE MEDICIÓN EN PROYECTO.

Número de unidades previstas, según Estudio o Estudio Básico de Seguridad y Salud.

Unidad de obra YIM020: Par de guantes de uso general de lona y serraje.

CARACTERÍSTICAS TÉCNICAS.

Suministro de par de guantes de uso general de lona y serraje, según R.D. 773/97. Homologados y marcados con certificado CE.

CRITERIO DE MEDICIÓN EN PROYECTO.

Número de unidades previstas, según Estudio o Estudio Básico de Seguridad y Salud.

Unidad de obra YIM020b: Par de guantes de uso general de piel de vacuno.

CARACTERÍSTICAS TÉCNICAS.

Suministro de par de guantes de uso general de piel de vacuno, según R.D. 773/97. Homologados y marcados con certificado CE.

CRITERIO DE MEDICIÓN EN PROYECTO.

Número de unidades previstas, según Estudio o Estudio Básico de Seguridad y Salud.

Unidad de obra YIM040: Par de guantes para electricista, aislantes hasta 5.000 V.

CARACTERÍSTICAS TÉCNICAS.

Suministro de par de guantes dieléctricos para electricista, aislantes hasta 5.000 V, según R.D. 773/97. Homologados y marcados con certificado CE.

CRITERIO DE MEDICIÓN EN PROYECTO.

Número de unidades previstas, según Estudio o Estudio Básico de Seguridad y Salud.

Unidad de obra YIM060: Par de manoplas resistentes al fuego de fibra de Nomex aluminizado.

CARACTERÍSTICAS TÉCNICAS.

Suministro de par de manoplas resistentes al fuego de fibra de Nomex aluminizado, según R.D. 773/97. Homologadas y marcadas con certificado CE.

CRITERIO DE MEDICIÓN EN PROYECTO.

Número de unidades previstas, según Estudio o Estudio Básico de Seguridad y Salud.

Unidad de obra YIM070: Protector de manos para puntero.

CARACTERÍSTICAS TÉCNICAS.

Suministro de protector de manos para puntero, según R.D. 773/97. Homologado y marcado con

certificado CE.

CRITERIO DE MEDICIÓN EN PROYECTO.

Número de unidades previstas, según Estudio o Estudio Básico de Seguridad y Salud.

Unidad de obra YIO010: Casco protector auditivo.

CARACTERÍSTICAS TÉCNICAS.

Suministro de protector auditivo con arnés a cabeza anatómico y ajuste con almohadillado central (amortizable en 3 usos), según R.D. 773/97. Homologado y marcado con certificado CE.

CRITERIO DE MEDICIÓN EN PROYECTO.

Número de unidades previstas, según Estudio o Estudio Básico de Seguridad y Salud.

Unidad de obra YIO020: Juego de tapones antirruído de silicona.

CARACTERÍSTICAS TÉCNICAS.

Suministro de juego de tapones antirruído de silicona, según R.D. 773/97. Homologado y marcado con certificado CE.

CRITERIO DE MEDICIÓN EN PROYECTO.

Número de unidades previstas, según Estudio o Estudio Básico de Seguridad y Salud.

Unidad de obra YIP010: Par de botas de agua sin cremallera.

CARACTERÍSTICAS TÉCNICAS.

Suministro de par de botas de agua sin cremallera, según R.D. 773/97. Homologadas y marcadas con certificado CE.

CRITERIO DE MEDICIÓN EN PROYECTO.

Número de unidades previstas, según Estudio o Estudio Básico de Seguridad y Salud.

Unidad de obra YIP010b: Par de botas de agua con cremallera y forradas.

CARACTERÍSTICAS TÉCNICAS.

Suministro de par de botas de agua con cremallera y forradas, según R.D. 773/97. Homologadas y marcadas con certificado CE.

CRITERIO DE MEDICIÓN EN PROYECTO.

Número de unidades previstas, según Estudio o Estudio Básico de Seguridad y Salud.

Unidad de obra YIP020: Par de botas de seguridad con puntera metálica.

CARACTERÍSTICAS TÉCNICAS.

Suministro de par de botas de seguridad con puntera metálica y plantillas de acero flexibles, según R.D. 773/97. Homologadas y marcadas con certificado CE.

CRITERIO DE MEDICIÓN EN PROYECTO.

Número de unidades previstas, según Estudio o Estudio Básico de Seguridad y Salud.

Unidad de obra YIP030: Par de botas aislantes.

CARACTERÍSTICAS TÉCNICAS.

Suministro de par de botas aislantes para electricista, hasta 5.000 V, según R.D. 773/97. Homologadas y marcadas con certificado CE.

CRITERIO DE MEDICIÓN EN PROYECTO.

Número de unidades previstas, según Estudio o Estudio Básico de Seguridad y Salud.

Unidad de obra YIP040: Par de polainas para extinción de incendios.

CARACTERÍSTICAS TÉCNICAS.

Suministro de par de polainas para extinción de incendios, según R.D. 773/97. Homologadas y marcadas con certificado CE.

CRITERIO DE MEDICIÓN EN PROYECTO.

Número de unidades previstas, según Estudio o Estudio Básico de Seguridad y Salud.

Unidad de obra YIP050: Par de plantillas resistentes a la perforación.

CARACTERÍSTICAS TÉCNICAS.

Suministro de par de plantillas resistentes a la perforación, según R.D. 773/97. Homologadas y marcadas con certificado CE.

CRITERIO DE MEDICIÓN EN PROYECTO.

Número de unidades previstas, según Estudio o Estudio Básico de Seguridad y Salud.

Unidad de obra YIU010: Mono de trabajo.

CARACTERÍSTICAS TÉCNICAS.

Suministro de mono de trabajo de una pieza de poliéster-algodón, según R.D. 773/97. Homologado y marcado con certificado CE.

CRITERIO DE MEDICIÓN EN PROYECTO.

Número de unidades previstas, según Estudio o Estudio Básico de Seguridad y Salud.

Unidad de obra YIU020: Traje impermeable de trabajo, de PVC.

CARACTERÍSTICAS TÉCNICAS.

Suministro de traje impermeable de trabajo, de PVC, según R.D. 773/97. Homologado y marcado con certificado CE.

CRITERIO DE MEDICIÓN EN PROYECTO.

Número de unidades previstas, según Estudio o Estudio Básico de Seguridad y Salud.

Unidad de obra YIU020b: Traje impermeable de trabajo, verde tipo ingeniero.

CARACTERÍSTICAS TÉCNICAS.

Suministro de traje impermeable de trabajo, verde tipo ingeniero, según R.D. 773/97. Homologado y marcado con certificado CE.

CRITERIO DE MEDICIÓN EN PROYECTO.

Número de unidades previstas, según Estudio o Estudio Básico de Seguridad y Salud.

Unidad de obra YIU040: Bolsa portaherramientas.

CARACTERÍSTICAS TÉCNICAS.

Suministro de cinturón con bolsa de varios compartimentos para herramientas, según R.D. 773/97. Homologado y marcado con certificado CE.

CRITERIO DE MEDICIÓN EN PROYECTO.

Número de unidades previstas, según Estudio o Estudio Básico de Seguridad y Salud.

Unidad de obra YIU050: Peto reflectante.

CARACTERÍSTICAS TÉCNICAS.

Suministro de peto reflectante de color butano o amarillo, según R.D. 773/97. Homologado y marcado con certificado CE.

CRITERIO DE MEDICIÓN EN PROYECTO.

Número de unidades previstas, según Estudio o Estudio Básico de Seguridad y Salud.

Unidad de obra YIU060: Faja de protección lumbar.

CARACTERÍSTICAS TÉCNICAS.

Suministro de faja de protección lumbar con amplio soporte abdominal y sujeción regulable mediante velcro, según R.D. 773/97. Homologada y marcada con certificado CE.

CRITERIO DE MEDICIÓN EN PROYECTO.

Número de unidades previstas, según Estudio o Estudio Básico de Seguridad y Salud.

Unidad de obra YIV010: Semi-mascarilla antipolvo, de un filtro.

CARACTERÍSTICAS TÉCNICAS.

Suministro de semi-mascarilla antipolvo, de un filtro (amortizable en 3 usos), según R.D. 773/97. Homologada y marcada con certificado CE.

CRITERIO DE MEDICIÓN EN PROYECTO.

Número de unidades previstas, según Estudio o Estudio Básico de Seguridad y Salud.

Unidad de obra YIV010b: Semi-mascarilla antipolvo, de dos filtros.

CARACTERÍSTICAS TÉCNICAS.

Suministro de semi-mascarilla antipolvo, de dos filtros (amortizable en 3 usos), según R.D. 773/97. Homologada y marcada con certificado CE.

CRITERIO DE MEDICIÓN EN PROYECTO.

Número de unidades previstas, según Estudio o Estudio Básico de Seguridad y Salud.

Unidad de obra YIV011: Filtro para semi-mascarilla antipolvo.

CARACTERÍSTICAS TÉCNICAS.

Suministro de filtro para semi-mascarilla antipolvo, según R.D. 773/97. Homologado y marcado con certificado CE.

CRITERIO DE MEDICIÓN EN PROYECTO.

Número de unidades previstas, según Estudio o Estudio Básico de Seguridad y Salud.

Unidad de obra YIV020: Mascarilla desechable antipolvo FFP1.

CARACTERÍSTICAS TÉCNICAS.

Suministro de mascarilla autofiltrante desechable, contra partículas de polvo, FFP1, según R.D. 773/97. Homologada y marcada con certificado CE.

CRITERIO DE MEDICIÓN EN PROYECTO.

Número de unidades previstas, según Estudio o Estudio Básico de Seguridad y Salud.

Unidad de obra YMM020: Camilla portátil para evacuaciones.

CARACTERÍSTICAS TÉCNICAS.

Suministro de camilla portátil para evacuaciones, colocada en caseta de obra, (amortizable en 4 usos).

CRITERIO DE MEDICIÓN EN PROYECTO.

Número de unidades previstas, según Estudio o Estudio Básico de Seguridad y Salud.

FASES DE EJECUCIÓN.

Montaje, instalación y comprobación.

CONSERVACIÓN Y MANTENIMIENTO.

Se protegerá frente a golpes.

Unidad de obra YMR010: Reconocimiento médico anual al trabajador.

CARACTERÍSTICAS TÉCNICAS.

Reconocimiento médico obligatorio anual al trabajador. Incluso p/p de pérdida de horas de trabajo por parte del trabajador de la empresa, debido al desplazamiento desde el centro de trabajo al Centro Médico (Mutua de Accidentes) para realizar el pertinente reconocimiento médico.

CRITERIO DE MEDICIÓN EN PROYECTO.

Número de unidades previstas, según Estudio o Estudio Básico de Seguridad y Salud.

Unidad de obra YPA010: Acometida provisional de fontanería a caseta prefabricada de obra.

CARACTERÍSTICAS TÉCNICAS.

Acometida provisional de fontanería a caseta prefabricada de obra, incluso conexión a la red general municipal, hasta una distancia máxima de 8 m.

NORMATIVA DE APLICACIÓN.

Elaboración, transporte y puesta en obra del hormigón

– **Instrucción de Hormigón Estructural (EHE-08).**

Instalación

– **CTE. DB HS Salubridad.**

– **Normas de la compañía suministradora.**

CRITERIO DE MEDICIÓN EN PROYECTO.

Número de unidades previstas, según Estudio o Estudio Básico de Seguridad y Salud.

FASES DE EJECUCIÓN.

Excavación manual de las zanjas y saneamiento de tierras sueltas del fondo excavado. Replanteo y

trazado de la tubería en planta. Presentación en seco de la tubería y piezas especiales. Vertido de la arena en el fondo de la zanja. Colocación de la tubería de polietileno de 25 mm de diámetro, de alta densidad y 15 kg/cm² de presión máxima con collarín de toma de fundición. Montaje de la instalación y conexión a la red general municipal. Reposición del pavimento con hormigón en masa. Comprobación y posterior desmontaje.

Unidad de obra YPA010b: Acometida provisional de saneamiento a caseta prefabricada de obra.

CARACTERÍSTICAS TÉCNICAS.

Acometida provisional de saneamiento a caseta prefabricada de obra, incluso conexión a la red general municipal, hasta una distancia máxima de 8 m.

NORMATIVA DE APLICACIÓN.

Elaboración, transporte y puesta en obra del hormigón **Instrucción de Hormigón Estructural (EHE-08)**.

CRITERIO DE MEDICIÓN EN PROYECTO.

Número de unidades previstas, según Estudio o Estudio Básico de Seguridad y Salud.

FASES DE EJECUCIÓN.

Excavación manual de las zanjas y saneamiento de tierras sueltas del fondo excavado. Replanteo y trazado del conducto en planta y pendientes. Presentación en seco de tubos y piezas especiales. Vertido de la arena en el fondo de la zanja. Colocación de los colectores que forman la acometida. Montaje de la instalación y conexión a la red general municipal. Reposición del pavimento con hormigón en masa. Comprobación y posterior desmontaje.

Unidad de obra YPA010c: Acometida provisional de electricidad a caseta prefabricada de obra.

CARACTERÍSTICAS TÉCNICAS.

Acometida provisional de electricidad a caseta prefabricada de obra, incluso conexión a la red de la compañía suministradora, hasta una distancia máxima de 50 m.

NORMATIVA DE APLICACIÓN.

Instalación **REBT. Reglamento Electrotécnico para Baja Tensión.**

CRITERIO DE MEDICIÓN EN PROYECTO.

Número de unidades previstas, según Estudio o Estudio Básico de Seguridad y Salud.

FASES DE EJECUCIÓN.

Replanteo de los apoyos de madera bien entibados. Aplanado y orientación de los apoyos. Tendido del conductor. Tensado de los conductores entre apoyos. Grapado del cable en muros. Instalación de las cajas de derivación y protección. Montaje de la instalación y conexión a la red de la compañía

suministradora. Comprobación y posterior desmontaje.

CONSERVACIÓN Y MANTENIMIENTO.

Se protegerá el conductor aislado contra la humedad.

Unidad de obra YPC010: Alquiler de caseta prefabricada para aseos en obra, 3,45x2,05x2,30 m (7,00 m²).

CARACTERÍSTICAS TÉCNICAS.

Mes de alquiler de caseta prefabricada para aseos en obra, de dimensiones 3,45x2,05x2,30 m (7,00 m²), compuesta por: estructura metálica, cerramiento de chapa con terminación de pintura prelacada, cubierta de chapa, aislamiento interior, instalaciones de fontanería, saneamiento y electricidad, tubos fluorescentes y punto de luz exterior, termo eléctrico, ventanas de aluminio con luna y rejas, puerta de entrada de chapa, suelo contrachapado hidrófugo con capa antideslizante, revestimiento de tablero en paredes, placa turca, dos platos de ducha y lavabo de tres grifos, puerta de madera en placa turca y cortina en ducha. Según R.D. 486/97.

CRITERIO DE MEDICIÓN EN PROYECTO.

Número de unidades previstas, según Estudio o Estudio Básico de Seguridad y Salud.

FASES DE EJECUCIÓN.

Montaje, instalación y comprobación.

Unidad de obra YPC010b: Alquiler de caseta prefabricada para comedor en obra, 7,87x2,33x2,30 m (18,40 m²).

CARACTERÍSTICAS TÉCNICAS.

Mes de alquiler de caseta prefabricada para comedor en obra, de dimensiones 7,87x2,33x2,30 m (18,40 m²), compuesta por: estructura metálica, cerramiento de chapa con terminación de pintura prelacada, cubierta de chapa, aislamiento interior, instalación de electricidad, tubos fluorescentes y punto de luz exterior, ventanas de aluminio con luna y rejas, puerta de entrada de chapa, suelo de aglomerado revestido con PVC continuo y poliestireno con apoyo en base de chapa y revestimiento de tablero en paredes. Según R.D. 486/97.

EJECUCIÓN, MEDICIÓN Y ABONO.

Como la unidad de obra YPC010

Unidad de obra YPC060: Transporte de caseta prefabricada de obra.

CARACTERÍSTICAS TÉCNICAS.

Transporte de caseta prefabricada de obra, hasta una distancia máxima de 200 km.

CRITERIO DE MEDICIÓN EN PROYECTO.

Número de unidades previstas, según Estudio o Estudio Básico de Seguridad y Salud.

FASES DE EJECUCIÓN.

Descarga y posterior recogida del módulo con camión grúa.

Unidad de obra YPM010: Radiador, percha, banco para 5 personas, espejo, portarrollos, jabonera, secamanos eléctrico en caseta de obra para vestuarios y/o aseos.

CARACTERÍSTICAS TÉCNICAS.

Suministro y colocación de radiador (amortizable en 5 usos), percha, banco para 5 personas (amortizable en 2 usos), espejo, portarrollos (amortizable en 3 usos), jabonera (amortizable en 3 usos), secamanos eléctrico (amortizable en 3 usos) en caseta de obra para vestuarios y/o aseos, incluso montaje e instalación.

CRITERIO DE MEDICIÓN EN PROYECTO.

Número de unidades previstas, según Estudio o Estudio Básico de Seguridad y Salud.

FASES DE EJECUCIÓN.

Colocación y fijación de los elementos.

CONSERVACIÓN Y MANTENIMIENTO.

Se protegerá frente a golpes.

Unidad de obra YPM020: Radiador, mesa para 10 personas, 2 bancos para 5 personas, horno microondas, nevera y depósito de basura en caseta de obra para comedor.

CARACTERÍSTICAS TÉCNICAS.

Suministro y colocación de radiador (amortizable en 5 usos), mesa para 10 personas (amortizable en 4 usos), 2 bancos para 5 personas (amortizables en 2 usos), horno microondas (amortizable en 5 usos), nevera (amortizable en 5 usos) y depósito de basura (amortizable en 10 usos) en caseta de obra para comedor, incluso montaje e instalación.

EJECUCIÓN, MEDICIÓN Y ABONO.

Como la unidad de obra YPM010

Unidad de obra YPL010: Hora de limpieza y desinfección de caseta o local provisional en obra.

CARACTERÍSTICAS TÉCNICAS.

Horas de limpieza y desinfección de la caseta o local provisional en obra, realizadas por peón ordinario de construcción. Incluso p/p de material y elementos de limpieza. Según R.D. 486/97.

CRITERIO DE MEDICIÓN EN PROYECTO.

Número de unidades previstas, según Estudio o Estudio Básico de Seguridad y Salud.

FASES DE EJECUCIÓN.

Trabajos de limpieza.

Unidad de obra YSB010: Cinta bicolor para balizamiento.

CARACTERÍSTICAS TÉCNICAS.

Suministro, colocación y desmontaje de cinta bicolor amarilla/negra de material plástico para balizamiento, de 8 cm. Según R.D. 485/97.

CRITERIO DE MEDICIÓN EN PROYECTO.

Longitud medida según Estudio o Estudio Básico de Seguridad y Salud.

FASES DE EJECUCIÓN.

Colocación y comprobación. Desmontaje posterior.

Unidad de obra YSB020: Banderola colgante para señalización.

CARACTERÍSTICAS TÉCNICAS.

Suministro, colocación y desmontaje de banderola colgante para señalización, reflectante, realizada de plástico bicolor rojo/blanco, colocada sobre soportes existentes. Según R.D. 485/97.

EJECUCIÓN, MEDICIÓN Y ABONO.

Como la unidad de obra YSB010

Unidad de obra YSC010: Vallado del solar con valla de chapa galvanizada.

CARACTERÍSTICAS TÉCNICAS.

Suministro, montaje y desmontaje de valla realizada con paneles prefabricados de chapa ciega galvanizada de 2,00 m de altura y 1 mm de espesor, con protección contra la intemperie y soportes del mismo material tipo Omega, separados cada 2 m (amortizable en 5 usos). Incluso p/p de excavación, hormigonado del pozo con hormigón en masa HM-20/B/20/I y puerta de acceso de chapa galvanizada de 4,00x2,00 m.

NORMATIVA DE APLICACIÓN.

Elaboración, transporte y puesta en obra del hormigón **Instrucción de Hormigón Estructural (EHE-08)**.

CRITERIO DE MEDICIÓN EN PROYECTO.

Longitud medida según Estudio o Estudio Básico de Seguridad y Salud.

FASES DE EJECUCIÓN.

Replanteo de los apoyos. Excavación y apertura manual de los pozos. Colocación, alineado y aplomado de los soportes. Hormigonado del pozo. Aplomado y alineado de los soportes. Colocación de los accesorios de fijación. Montaje y posterior desmontaje de acceso, valla y accesorios.

Unidad de obra YSS010: Señal de peligro, triangular, normalizada, L=70 cm, con caballete tubular.

CARACTERÍSTICAS TÉCNICAS.

Suministro, colocación y desmontaje de señal de peligro, triangular, normalizada, L=70 cm, (amortizable en 5 usos), con caballete tubular (amortizable en 5 usos). Según R.D. 485/97.

CRITERIO DE MEDICIÓN EN PROYECTO.

Número de unidades previstas, según Estudio o Estudio Básico de Seguridad y Salud.

FASES DE EJECUCIÓN.

Montaje. Desmontaje posterior.

Unidad de obra YSS020: Cartel indicativo de riesgos con soporte.

CARACTERÍSTICAS TÉCNICAS.

Suministro, colocación y desmontaje de cartel indicativo de riesgos normalizado, normalizado, de 700x1000 mm, con soporte de acero galvanizado de 80x40x2 mm y 2 m de altura (amortizable en 5 usos). Según R.D. 485/97. Incluso p/p de hormigonado del pozo con hormigón en masa HM-20/B/20/I.

NORMATIVA DE APLICACIÓN.

Elaboración, transporte y puesta en obra del hormigón **Instrucción de Hormigón Estructural (EHE-08)**.

CRITERIO DE MEDICIÓN EN PROYECTO.

Número de unidades previstas, según Estudio o Estudio Básico de Seguridad y Salud.

FASES DE EJECUCIÓN.

Replanteo de los apoyos. Excavación y apertura manual de los pozos. Colocación, alineado y aplomado de los soportes. Hormigonado del pozo. Montaje. Desmontaje posterior.

Unidad de obra YSS030: Placa de señalización de riesgos.

CARACTERÍSTICAS TÉCNICAS.

Suministro, colocación y desmontaje de placa de señalización o información de riesgos, de PVC serigrafiado de 500x300 mm, fijada mecánicamente (amortizable en 3 usos). Según R.D. 485/97.

CRITERIO DE MEDICIÓN EN PROYECTO.

Número de unidades previstas, según Estudio o Estudio Básico de Seguridad y Salud.

FASES DE EJECUCIÓN.

Replanteo de las placas. Fijación mecánica al soporte. Desmontaje posterior.

2.3.- Prescripciones sobre verificaciones en el edificio terminado

De acuerdo con el artículo 7.4 del CTE, en la obra terminada, bien sobre el edificio en su conjunto, o bien sobre sus diferentes partes y sus instalaciones, totalmente terminadas, deben realizarse, además de las que puedan establecerse con carácter voluntario, las comprobaciones y pruebas de servicio previstas en el presente pliego, por parte del constructor, y a su cargo, independientemente de las ordenadas por la Dirección Facultativa y las exigidas por la legislación aplicable, que serán realizadas por laboratorio acreditado y cuyo coste se especifica detalladamente en el capítulo de Control de Calidad y Ensayos, del Presupuesto de Ejecución material (PEM) del proyecto.

C CIMENTACIONES

Según el CTE DB SE C, en su apartado 4.6.5, antes de la puesta en servicio del edificio se debe comprobar, por parte del Director de Ejecución de la Obra, que:

- La cimentación se comporta en la forma prevista en el proyecto.
- No se aprecia que se estén superando las cargas admisibles.
- Los asientos se ajustan a lo previsto, si, en casos especiales, así lo exige el proyecto o el Director de Obra.
- No se han plantado árboles cuyas raíces puedan originar cambios de humedad en el terreno de cimentación, o creado zonas verdes cuyo drenaje no esté previsto en el proyecto, sobre todo en terrenos expansivos.

Así mismo, es recomendable controlar los movimientos del terreno para cualquier tipo de construcción, por parte de la empresa constructora, y obligatorio en el caso de edificios del tipo C-3 (construcciones entre 11 y 20 plantas) y C-4 (conjuntos monumentales o singulares y edificios de más de 20 plantas), mediante el establecimiento por parte de una organización con experiencia en este tipo de trabajos, dirigida por un técnico competente, de un sistema de nivelación para controlar el asiento en las zonas más características de la obra, en las siguientes condiciones:

- El punto de referencia debe estar protegido de cualquier eventual perturbación, de forma que pueda considerarse como inmóvil durante todo el periodo de observación.
- El número de pilares a nivelar no será inferior al 10% del total de la edificación. En el caso de que la superestructura se apoye sobre muros, se preverá un punto de observación cada

20 m de longitud, como mínimo. En cualquier caso, el número mínimo de referencias de nivelación será de 4. La precisión de la nivelación será de 0,1 mm.

- La cadencia de lecturas será la adecuada para advertir cualquier anomalía en el comportamiento de la cimentación. Es recomendable efectuarlas al completarse el 50% de la estructura, al final de la misma, y al terminar la tabiquería de cada dos plantas.
- El resultado final de las observaciones se incorporará a la documentación de la obra.

E ESTRUCTURAS

Una vez finalizada la ejecución de cada fase de la estructura, al entrar en carga se comprobará visualmente su eficaz comportamiento, por parte de la Dirección de Ejecución de la Obra, verificando que no se producen deformaciones no previstas en el proyecto ni aparecen grietas en los elementos estructurales.

En caso contrario y cuando se aprecie algún problema, se deben realizar pruebas de carga, cuyo coste será a cargo de la empresa constructora, para evaluar la seguridad de la estructura, en su totalidad o de una parte de ella. Estas pruebas de carga se realizarán de acuerdo con un Plan de Ensayos que evalúe la viabilidad de las pruebas, por una organización con experiencia en este tipo de trabajos, dirigida por un técnico competente.

F FACHADAS

Prueba de escorrentía para comprobar la estanqueidad al agua de una zona de fachada mediante simulación de lluvia sobre la superficie de prueba, en el paño más desfavorable.

Prueba de escorrentía, por parte del constructor, y a su cargo, para comprobar la estanqueidad al agua de puertas y ventanas de la carpintería exterior de los huecos de fachada, en al menos un hueco cada 50 m² de fachada y no menos de uno por fachada, incluyendo los lucernarios de cubierta, si los hubiere.

QT INCLINADAS

Prueba de estanqueidad, por parte del constructor, y a su cargo, de cubierta inclinada: Se sujetarán sobre la cumbrera dispositivos de riego para una lluvia simulada de 6 horas ininterrumpidas. No deben aparecer manchas de humedad ni penetración de agua durante las siguientes 48 horas.

I INSTALACIONES

Las pruebas finales de la instalación se efectuarán, una vez esté el edificio terminado, por la empresa instaladora, que dispondrá de los medios materiales y humanos necesarios para su realización.

Todas las pruebas se efectuarán en presencia del instalador autorizado o del director de Ejecución de la Obra, que debe dar su conformidad tanto al procedimiento seguido como a los resultados obtenidos.

Los resultados de las distintas pruebas realizadas a cada uno de los equipos, aparatos o subsistemas, pasarán a formar parte de la documentación final de la instalación. Se indicarán marca y modelo y se mostrarán, para cada equipo, los datos de funcionamiento según proyecto y los datos medidos en obra durante la puesta en marcha.

Cuando para extender el certificado de la instalación sea necesario disponer de energía para realizar pruebas, se solicitará a la empresa suministradora de energía un suministro provisional para pruebas, por el instalador autorizado o por el director de la instalación, y bajo su responsabilidad.

Serán a cargo de la empresa instaladora todos los gastos ocasionados por la realización de estas pruebas finales, así como los gastos ocasionados por el incumplimiento de las mismas.

2.4.- Prescripciones en relación con el almacenamiento, manejo, separación y otras operaciones de gestión de los residuos de construcción y demolición

El correspondiente Estudio de Gestión de los Residuos de Construcción y Demolición, contendrá las siguientes prescripciones en relación con el almacenamiento, manejo, separación y otras operaciones de gestión de los residuos de la obra:

El depósito temporal de los escombros se realizará en contenedores metálicos con la ubicación y condiciones establecidas en las ordenanzas municipales, o bien en sacos industriales con un volumen inferior a un metro cúbico, quedando debidamente señalizados y segregados del resto de residuos.

Aquellos residuos valorizables, como maderas, plásticos, chatarra, etc., se depositarán en contenedores debidamente señalizados y segregados del resto de residuos, con el fin de facilitar su gestión.

Los contenedores deberán estar pintados con colores vivos, que sean visibles durante la noche, y deben contar con una banda de material reflectante de, al menos, 15 centímetros a lo largo de todo su perímetro, figurando de forma clara y legible la siguiente información:

- Razón social.
- Código de Identificación Fiscal (C.I.F.).
- Número de teléfono del titular del contenedor/envase.
- Número de inscripción en el Registro de Transportistas de Residuos del titular del contenedor.

Dicha información deberá quedar también reflejada a través de adhesivos o placas, en los envases industriales u otros elementos de contención.

El responsable de la obra a la que presta servicio el contenedor adoptará las medidas pertinentes para evitar que se depositen residuos ajenos a la misma. Los contenedores permanecerán cerrados o cubiertos fuera del horario de trabajo, con el fin de evitar el depósito de restos ajenos a la obra y el derramamiento de los residuos.

En el equipo de obra se deberán establecer los medios humanos, técnicos y procedimientos de separación que se dedicarán a cada tipo de RCD.

Se deberán cumplir las prescripciones establecidas en las ordenanzas municipales, los requisitos y condiciones de la licencia de obra, especialmente si obligan a la separación en origen de determinadas materias objeto de reciclaje o deposición, debiendo el constructor o el jefe de obra realizar una evaluación económica de las condiciones en las que es viable esta operación, considerando las posibilidades reales de llevarla a cabo, es decir, que la obra o construcción lo permita y que se disponga de plantas de reciclaje o gestores adecuados.

El constructor deberá efectuar un estricto control documental, de modo que los transportistas y gestores de RCD presenten los vales de cada retirada y entrega en destino final. En el caso de que los residuos se reutilicen en otras obras o proyectos de restauración, se deberá aportar evidencia documental del destino final.

Los restos derivados del lavado de las canaletas de las cubas de suministro de hormigón prefabricado serán considerados como residuos y gestionados como le corresponde (LER 17 01 01).

Se evitará la contaminación mediante productos tóxicos o peligrosos de los materiales plásticos, restos de madera, acopios o contenedores de escombros, con el fin de proceder a su adecuada segregación.

Las tierras superficiales que puedan destinarse a jardinería o a la recuperación de suelos degradados, serán cuidadosamente retiradas y almacenadas durante el menor tiempo posible, dispuestas en caballones de altura no superior a 2 metros, evitando la humedad excesiva, su manipulación y su contaminación.