

UNIVERSIDADE DA CORUÑA

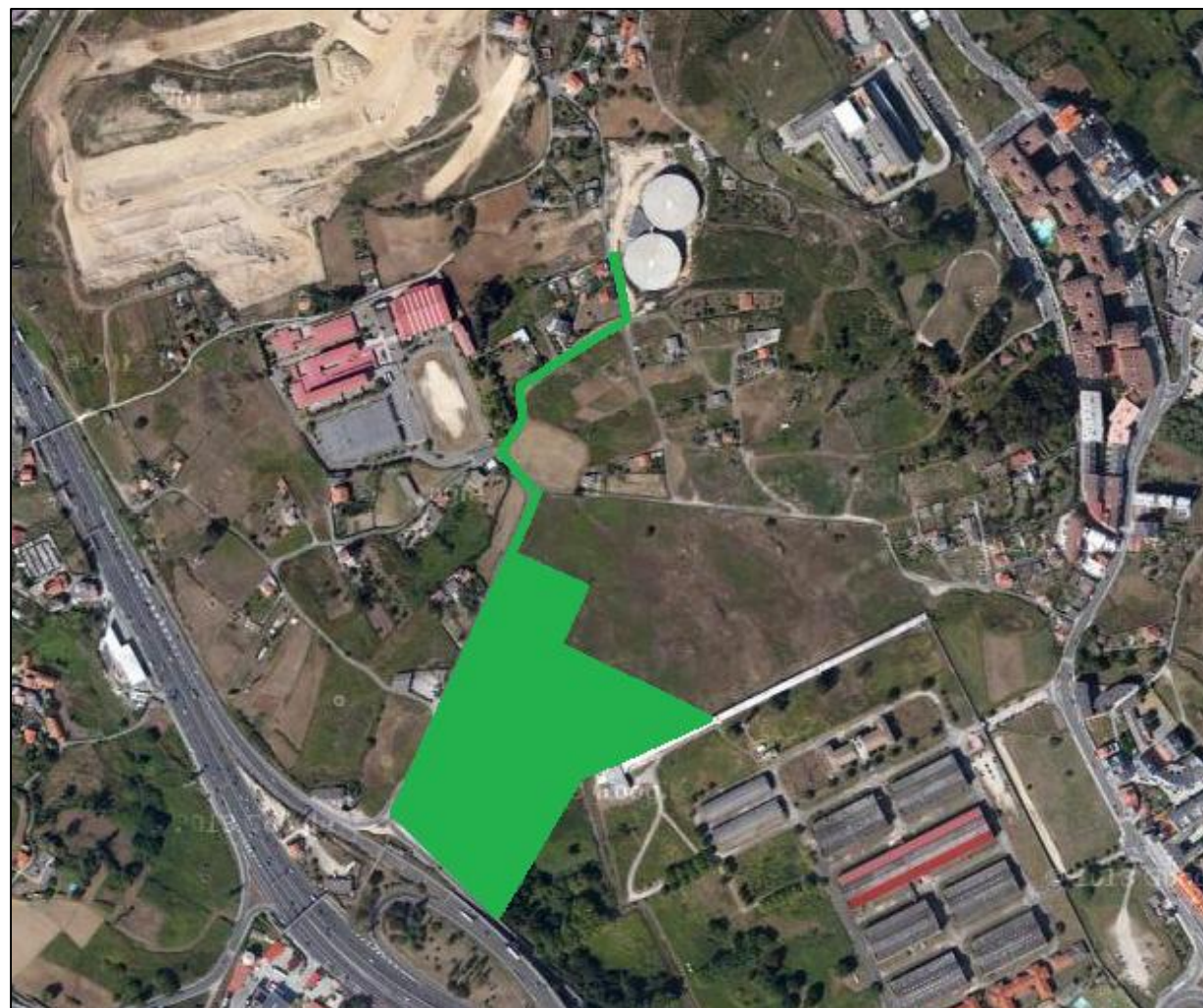

**GRADO EN INGENIERÍA DE OBRAS PÚBLICAS
E.T.S. INGENIEROS DE CAMINOS, CANALES Y PUERTOS**



**TÍTULO:
PROYECTO DE URBANIZACIÓN
EN PEDRALONGA (A CORUÑA) - FASE II**

**URBANIZATION PROJECT
IN PEDRALONGA (A CORUÑA) - PHASE II**

**ASIGNATURA:
PROYECTO FIN DE GRADO**

**AUTOR DEL PROYECTO:
ESTELA VARELA PAILOS**

**CURSO ACADÉMICO:
2013/2014**

**FECHA DE ENTREGA:
FEBRERO 2014**



PROYECTO DE URBANIZACIÓN EN PEDRALONGA (A CORUÑA) – FASE II

ÍNDICE:

DOCUMENTO Nº1: MEMORIA

Memoria descriptiva

Memoria justificativa:

- Anejo 1: Antecedentes
- Anejo 2: Planeamiento
- Anejo 3: Justificación de la solución adoptada
- Anejo 4: Estudio geológico
- Anejo 5: Estudio geotécnico
- Anejo 6: Topografía y replanteo
- Anejo 7: Trazado del viario
- Anejo 8: Movimiento de tierras
- Anejo 9: Parcelación
- Anejo 10: Firmes y pavimentos
- Anejo 11: Red de abastecimiento y riego
- Anejo 12: Red de saneamiento
- Anejo 13: Red de energía eléctrica
- Anejo 14: Red de alumbrado público
- Anejo 15: Red de gas
- Anejo 16: Red de telecomunicaciones
- Anejo 17: Señalización
- Anejo 18: Mobiliario urbano
- Anejo 19: Jardinería
- Anejo 20: Estudio de impacto ambiental
- Anejo 21: Estudio de seguridad y salud
- Anejo 22: Estudio de gestión de residuos
- Anejo 23: Presupuesto para conocimiento de la propiedad
- Anejo 24: Plan de obra
- Anejo 25: Justificación de precios
- Anejo 26: Revisión de precios
- Anejo 27: Clasificación del contratista
- Anejo 28: Reportaje fotográfico

DOCUMENTO Nº2: PLANOS

1. Localización
2. Situación actual
3. Planeamiento
4. Definición Geométrica
5. Replanteo
6. Parcelación
7. Trazado viario
8. Firmes y pavimentos
9. Secciones tipo
10. Red de abastecimiento y riego
11. Red de saneamiento
12. Red de energía eléctrica
13. Red de alumbrado público
14. Red de gas
15. Red de telecomunicaciones
16. Señalización
17. Mobiliario urbano
18. Jardinería.

DOCUMENTO Nº3: PLIEGO DE PRESCRIPCIONES TÉCNICAS PARTICULARES

1. Definición y alcance del Pliego.
2. Disposiciones técnicas.
3. Disposiciones generales.
4. Garantía y control.
5. Medición y abono de las obras.
6. Materiales básicos.
7. Unidades de obra.

DOCUMENTO Nº4: PRESUPUESTO

1. Mediciones
2. Mediciones auxiliares
3. Cuadro de precios Nº1
4. Cuadro de precios Nº2
5. Presupuesto
6. Resumen del presupuesto



Proyecto de Urbanización en Pedralonga (A Coruña) – Fase II
Proyecto Fin de Grado. Grado en Ingeniería de Obras Públicas



Documento Nº3: Pliego de prescripciones técnicas particulares

DOCUMENTO Nº 3:
PLIEGO DE PRESCRIPCIONES TÉCNICAS PARTICULARES

ÍNDICE:

1. Definición y alcance del Pliego.
2. Disposiciones técnicas.
3. Disposiciones generales.
4. Garantía y control.
5. Medición y abono de las obras.
6. Materiales básicos.
7. Unidades de obra.



CAPÍTULO 1: DEFINICIÓN Y ALCANCE DEL PLIEGO.

- 1.OBJETO DEL PLIEGO
2. DOCUMENTOS QUE DEFINEN LAS OBRAS
3. DOCUMENTOS CONTRACTUALES
4. COMPATIBILIDAD Y PRELACIÓN ENTRE LOS DISTINTOS DOCUMENTOS QUE COMPONEN EL PROYECTO
5. PLANOS
- 6.DESCRIPCIÓN GENERAL DE LAS OBRAS
- 7,SEÑALIZACIÓN DE LAS OBRAS DURANTE SU EJECUCIÓN
8. SEGURIDAD Y SALUD
9. ESTUDIO DE IMPACTO AMBIENTAL
10. REPRESENTANTES DE LA PROMOCIÓN Y DEL CONTRATISTA
11. ORGANIZACIÓN, REPRESENTACIÓN Y PERSONAL DEL CONTRATISTA
12. NORMAS REFERENTES A PERSONAL EN OBRA
13. ALTERACIÓN Y/O LIMITACIONES DEL PROGRAMA DE TRABAJOS

1. OBJETO DEL PLIEGO

El presente Pliego de Prescripciones Técnicas constituye el documento rector de este proyecto y está compuesto por el conjunto de especificaciones, prescripciones, criterios y normas que, juntamente con los Planos, definen todos los requisitos técnicos y condiciones generales que han de regir en la ejecución de las obras y fijan las condiciones técnicas y económicas de los materiales objeto del "**Proyecto de Urbanización en Pedralonga (A Coruña) – Fase II**".

El Pliego contiene la descripción general de las obras, las condiciones que han de cumplir los materiales, las instrucciones para la ejecución, medición y abono de las unidades de obra y es la norma guía que han de seguir el Contratista y Director de la Obra. Será de aplicación a la construcción, control, dirección e inspección de las obras correspondientes al presente proyecto.

2. DOCUMENTOS QUE DEFINEN LAS OBRAS

-Documento nº 2: Planos. Como documentos gráficos definen la obra en sus aspectos geométricos.

-Documento nº 3: Pliego de Prescripciones Técnicas Particulares. Determina la definición de las obras en cuanto a su naturaleza y características físicas.

3.DOCUMENTOS CONTRACTUALES

Los documentos, tanto del Proyecto como otros complementarios que la Dirección de Obra entregue al Contratista, pueden tener un valor contractual o meramente informativo, según se detalla en el presente Artículo.

En lo referente a documentos contractuales, será de aplicación lo dispuesto en los artículos 82, 128 y 129 del Reglamento General de Contratación del Estado y en la cláusula 7 del Pliego de Cláusulas Administrativas Generales para la contratación de obras.

Serán documentos contractuales:

-DOCUMENTO N° 2: *PLANOS*.

-DOCUMENTO N° 3: *PLIEGO DE PRESCRIPCIONES TÉCNICAS PARTICULARES*.

-*CUADROS DE PRECIOS 1 Y 2*.

-*PROGRAMA DE TRABAJO* cuando sea obligatorio, de acuerdo con lo dispuesto en el artículo 128 del Reglamento General de Contratación o, en su defecto, cuando lo disponga expresamente el Pliego de Cláusulas Administrativas Particulares.

-*DECLARACIÓN DE IMPACTO AMBIENTAL*, siendo ésta el pronunciamiento de la autoridad competente de medio ambiente, en el que, de conformidad con el Real Decreto Legislativo 1/2008, de 11 de enero, por el que se aprueba el texto refundido de la Ley de Evaluación de Impacto Ambiental de proyectos, se determina, respecto a los efectos ambientales previsibles, la conveniencia o no de realizar la actividad proyectada, y, en caso afirmativo, las condiciones que deben establecerse en orden a la adecuada protección del medio ambiente y los recursos naturales.

-*MEDIDAS CORRECTORAS Y PLAN DE VIGILANCIA AMBIENTAL* recogidos en el proyecto de Construcción.

Tendrán un carácter meramente informativo los estudios específicos realizados para obtener la identificación y valoración de los impactos ambientales.



Documento N°3: Pliego de prescripciones técnicas particulares. Capítulo 1: Definición y alcance.

Tanto la información geotécnica del proyecto como los datos sobre procedencia de materiales, a menos que tal procedencia se exija en el correspondiente artículo del Pliego de Prescripciones Técnicas Particulares, ensayos, condiciones locales, diagramas de movimientos de tierras, estudios de maquinaria, de condiciones climáticas, de justificación de precios y, en general, todos los que se incluyen habitualmente en la memoria de los proyectos, son informativos y en consecuencia, deben aceptarse tan sólo como complementos de la información que el Contratista debe adquirir directamente y con sus propios medios. Por tanto, el Contratista será responsable de los errores que se puedan derivar de su defecto o negligencia en la consecución de todos los datos que afecten al contrato, al planeamiento y a la ejecución de las obras.

4. COMPATIBILIDAD Y PRELACIÓN ENTRE LOS DISTINTOS DOCUMENTOS QUE COMPONEN EL PROYECTO

En caso de incompatibilidades y/o contradicciones entre los documentos del presente proyecto se tendrán en cuenta las siguientes especificaciones:

-Supuesto exista incompatibilidad entre los documentos que componen el proyecto prevalecerá el Documento nº 2: Planos sobre los demás, en lo que concierne al dimensionamiento y características geométricas.

-El Documento nº 3: Pliego de Prescripciones Técnicas Particulares tendrá prelación sobre el resto de los documentos en lo referente a materiales a emplear, ejecución, medición y valoración de las obras.

-El cuadro de precios nº 1 tendrá preferencia sobre cualquier otro documento en los aspectos relativos a los precios de las unidades de obra que componen el proyecto.

-En cualquier caso, los documentos del proyecto tendrán prelación con respecto a los Pliegos de Condiciones Generales mencionados posteriormente en el presente pliego.

Todos los aspectos definidos en el Documento nº 2: Planos y omitidos en el Documento nº 3: Pliego de Prescripciones Técnicas Particulares o viceversa habrán de ser considerados como si estuviesen expuestos en ambos documentos, siempre que las unidades de obra se encuentren perfectamente definidas en uno u otro documento y tengan precios asignados en el Presupuesto.

No es propósito, sin embargo, de Planos y Pliegos de Prescripciones el definir todos y cada uno de los detalles o particularidades constructivas que puede requerir la ejecución de las obras, ni será responsabilidad de la Propiedad, del Projectista o del Director de Obra la ausencia de tales detalles, que deberán ser ejecutados, en cualquier caso, por el Contratista, de acuerdo con la normativa vigente y siguiendo criterios ampliamente aceptados en la realización de obras similares.

Asimismo, las descripciones erróneas en los detalles de la obra que sean manifiestamente indispensables para llevar a cabo el espíritu o intención expuesto en ellos, o que por uso o costumbre deben ser realizados, no sólo no eximirán al Contratista de la obligación de ejecutar tales detalles, sino que, por el contrario, deberán ser ejecutados como si hubieran sido completa y correctamente especificados en dichos documentos.

En todo caso las contradicciones, omisiones o errores que se adviertan en estos documentos por el Director o por el Contratista, deberán reflejarse preceptivamente en el Libro de Órdenes.

5. PLANOS

Las obras se realizarán con acuerdo al Documento nº 2: *Planos*, con las instrucciones y planos complementarios

de ejecución que, con detalle suficiente para la descripción de las obras, entregará la Propiedad al Contratista. El Contratista deberá solicitar por escrito dirigido a la Dirección de Obra, los planos complementarios de ejecución necesarios para definir las obras que hayan de realizarse con treinta (30) días de antelación a la fecha prevista de acuerdo con el programa de trabajos. Los planos solicitados en estas condiciones serán entregados al Contratista en un plazo no superior a quince (15) días.

Cualquier duda en la interpretación de los planos deberá ser comunicada por escrito al Director de Obra, el cual antes de quince (15) días dará explicaciones necesarias para aclarar los detalles que no estén perfectamente definidos en los Planos.

El Contratista deberá confrontar inmediatamente después de recibidos todos los Planos que le hayan sido facilitados y deberá informar prontamente al Director de las Obras sobre cualquier anomalía o contradicción, comprobando las cotas antes de aparejar la obra.

Las cotas de los Planos prevalecerán siempre sobre las medidas a escala. Será responsabilidad del Contratista la elaboración de cuantos planos complementarios de detalle sean necesarios para la correcta realización de las obras. Estos planos serán presentados a la Dirección de Obra con quince (15) días laborables de anticipación para su aprobación y/o comentarios.

El Contratista dispondrá en obra de una copia completa del Pliego de Prescripciones y de la normativa legal reflejada en el mismo, un juego completo de los Planos del Proyecto, así como copias de todos los planos complementarios desarrollados por el Contratista y aceptados por la Dirección de Obra y de los revisados suministrados por la Dirección de Obra, junto con las instrucciones y especificaciones complementarias que pudieran acompañarlos. Mensualmente, y como fruto de este archivo actualizado, el Contratista está obligado a presentar una colección de los planos de obra realmente ejecutada, debidamente contrastada con los datos obtenidos conjuntamente con la Dirección de la Obra, siendo de su cuenta los gastos ocasionados por tal motivo. Los datos reflejados en estos planos deberán ser aprobados por el responsable de Garantía de Calidad del Contratista.

El Contratista estará obligado a presentar mensualmente a la Dirección de Obra un informe técnico en relación con las actuaciones y posibles incidencias con repercusión ambiental que se hayan producido. Además, se señalará el grado de ejecución de las medidas correctoras y la efectividad de dichas medidas. En caso de ser los resultados negativos, se estudiarán y presentará una propuesta de nuevas medidas correctoras. La Propiedad facilitará planos originales para la realización de este trabajo.

6. DESCRIPCIÓN GENERAL DE LAS OBRAS

6.1. TRABAJOS PREVIOS.

Se realizará el desbroce y limpieza general del terreno, incluyendo el desbroce de matorrales y zarzas, tala de arbustos, arranque de tocones de árboles, troceado y apilado de los mismos, etc.

Estas operaciones serán las necesarias para dejar el terreno natural, dentro de la zona afectada por las obras, totalmente libre de obstáculos, maleza, árboles, tocones, vallas, muretes, materiales auxiliares de las huertas, basuras, escombros y cualquier otro material indeseable, de modo que dichas zonas queden aptas y no condicionen el inicio de los trabajos.

6.2. MOVIMIENTO DE TIERRAS.

Consiste en el conjunto de operaciones para excavar, rellenar y nivelar las explanadas para viales, aparcamientos y aceras y excavaciones previas de zanjas y taludes hasta la cota necesaria.



Documento N°3: Pliego de prescripciones técnicas particulares. Capítulo 1: Definición y alcance.

Además de este movimiento de tierras en el viario se realizará la retirada de la capa de tierra vegetal existente en las zonas en las que se realicen las explanadas necesarias.

En la compensación de tierras, el volumen de desmonte obtenido es menor al volumen destinado a terraplén, por lo que será necesario material de préstamo

6.3. TRAZADO DEL VIARIO

Tanto en el trazado en planta como en el de alzado se han seguido las Recomendaciones para el proyecto y diseño del viario urbano.

El viario de tráfico rodado se compone de 3 viales, dos de ellos "internos" a la urbanización (ejes 2 y 3), mientras que el otro (eje 1) actúa de conexión de la parcela, al norte con el Parque Ofimático y al sur con una carretera de servicio de la Av. Alcalde Alfonso Molina. Además se ha proyectado un vial peatonal de 20 metros de ancho (eje 4).

6.4. FIRMES Y PAVIMENTOS.

Para el firme del viario rodado se ha escogido dos secciones diferentes según los viales:

-Para el eje 1 se dispone una sección que consta de una capa de rodadura de 4 cm. sobre una intermedia de 6 cm., ambas capas bituminosas sobre una base granular de 20cm. de espesor.

-Para el eje 2, interior a la urbanización, la sección consta de una capa de rodadura de 4 cm. sobre una intermedia de 5 cm., ambas capas bituminosas sobre una base granular de 20cm. de espesor.

En todas estas secciones de firmes, entre la base de rodadura y la capa intermedia se aplicará un riego de adherencia; y para que se dé una correcta adherencia entre dicha capa bituminosa y la granular sobre la que descansa se aplicará entre ambas el correspondiente riego de imprimación.

Tanto para el eje 3 como para las bandas de aparcamiento se dispondrán adoquines de hormigón de 6 cm. de espesor; sobre una capa de arena de 5 cm y ésta a su vez sobre una subbase granular de 15 cm de espesor.

Para el resto de pavimentos se han seguido las "Recomendaciones para el proyecto y diseño del viario urbano". Hay que distinguir los siguientes pavimentos:

– Para el pavimento dispuesto en las aceras se ha elegido la sección formada por una capa de hormigón HM-20 de 10 cm de espesor sobre la que se disponen 5 cm de mortero de cemento de agarre y la última capa, sobre la que se produce la circulación, formada por baldosas hidráulicas de 20x20x3 cm cuyas juntas se rellenarán con lechada de cemento.

Funciona como un pavimento rígido, es prácticamente impermeable y además es de fácil conservación y mantenimiento.

-Las sendas peatonales de las zonas verdes constarán de una capa de 15cm de zahorra artificial compactada.

-Los espacios verdes se proyectan mediante una sección formada por una capa de tierra vegetal de 50 cm.

Separando los diferentes pavimentos se dispondrán bordillos de hormigón prefabricado u granito, pudiendo verse la utilización de uno u otro en los planos correspondientes.

Se dispondrán tres tipos de bordillos:

- Bordillo entre acera y calzada (15x25cm).
- Bordillo a nivel entre pavimentos diferenciados (12x25).
- Bordillos de jardín (10x25).
- Se han considerado barrancas en las aceras para facilitar el cruce de peatones en cruces destinados a éstos.

Todos ellos irán colocados sobre solera de hormigón de HM-20.

6.5. SEÑALIZACIÓN.

En el total de la urbanización, los movimientos del tráfico, tanto rodado como peatonal se encuentran regulados por señales verticales y marcas viales, cuyas dimensiones se pueden consultar en los planos correspondientes.

Tanto para la señalización horizontal y para las marcas viales se ha seguido la normativa vigente.

6.6. RED DE ABASTECIMIENTO Y RIEGO.

La red diseñada será de tipo ramificada y partirá de un punto de suministro al norte de la parcela. Se ejecutará con tuberías de PVC con diámetros 63, 125, 140, y 180 mm.

La red quedará dividida en sectores de longitud no superior a 200 m mediante llaves de paso, de manera que, en caso necesario, cualquiera de ellos pueda quedar fuera de servicio.

Como dato de partida se considera la dotación de agua potable por vivienda de 0.035 l/s.

Se realizará una acometida a cada vivienda para que, en caso de avería en una de ellas, garantizar el suministro a las restantes.

También se proyectarán las correspondientes arquetas de registro, válvulas, desagües, etc.

Se colocarán 3 hidrantes en la posición indicada en los planos del Documento nº 2 y la distancia entre éstos no será superior a 200m.

Se incluye también bocas de riego de calles conectadas a la red de distribución.

En las zonas verdes se prevé la instalación de una red de riego con aspersores proyectada con tuberías de PVC de 63 mm. de diámetro, y que incluye los correspondientes programadores y electroválvulas.

Todos los elementos anteriores e ajustarán a lo especificado en la norma NTE-IFA y NTE-IFR.

6.7. RED DE SANEAMIENTO.

La red de saneamiento se proyecta con un sistema separativo de recogida de aguas pluviales y fecales.

Ambas redes se proyectan mediante conducciones por gravedad aprovechando la pendiente del terreno y vertiendo a la red existente situada en el sur de la zona de actuación. Quedando siempre por debajo de la red de abastecimiento con el fin de evitar contaminaciones en caso de pérdidas o roturas en el alcantarillado.



Documento N°3: Pliego de prescripciones técnicas particulares. Capítulo 1: Definición y alcance.

La disposición se puede observar en los correspondientes planos. En los viales con banda de aparcamiento se ha tratado de que la red discurriera bajo la misma evitando así los ciclos de carga–descarga sobre la conducción debidos al paso de vehículos.

Las redes serán sencillas, tal y como recomienda la norma para anchos de vías menores de 20 m.

La red de saneamiento prevista tanto de aguas fecales como de pluviales se construirá con tubería de P.V.C., según el trazado indicado en los planos correspondientes. Los diámetros utilizados serán aquellos señalados en los correspondientes listados de cálculos.

Se colocarán pozos de registro para ambas redes a una distancia no superior a 50 metros, en los cambios de pendiente, de dirección o de sección . Los pozos estarán contruidos en fábrica de ladrillo.

Los sumideros de la red de pluviales se colocarán en general en los márgenes de las calzadas, adyacentes a los bordillos de las aceras.

6.8. RED DE ENERGÍA ELÉCTRICA.

La instalación eléctrica y conexión a la red general se realizará por la compañía suministradora, al igual que la instalación de los centros de transformación y la instalación del cableado de MT y BT.

Los conductores utilizados para la red de MT son enterrados de 3x35 (sección 35 mm²). El diámetro de los tubos de protección de PVC, cuando se trate de tubería reforzada, será de 160 mm.

Las características del cable son:

- Franja: Media Tensión
- Valor máximo de caída de tensión: 5%
- Tensión nominal: 15000V
- Serie: XLPE (cable aislado con polietileno reticulado)
- Tensión Simple/Compuesta: 8660,3 V / 15.000 V
- Material eléctrico: Cobre.
- Sección: 3 x 35 mm².

En la distribución de BT se utilizará una instalación enterrada en zanjas de 70 cm de profundidad, con cables de secciones 70, 95, 240 y 300 mm². El diámetro de los tubos de protección de PVC, cuando se trate de tubería reforzada, será de 110 mm.

Las características de dicha serie son:

- Franja: Baja Tensión
- Valor máximo de caída de tensión: 5%
- Tensión nominal: 380V
- Serie: XLPE (cable aislado con polietileno reticulado).
- Tensión Simple/Compuesta: 219,4 / 380 V.
- Material eléctrico: Cobre.
- Sección: 3x70 mm², 3x95 mm², 3x240 mm², 3x300 mm² .

La sección mínima de neutro será igual a la mitad de fase obtenida según el cálculo.

De acuerdo con los cálculos realizados en función de la potencia total estimada, se disponen 4 centros de transformación exteriores con equipos transformadores dobles de 400 kVA cada uno.

Estos equipos estarán contruidos por celdas de alta tensión, cuadros de distribución en baja tensión, celdas de protección y demás elementos detallados en los planos correspondientes.

6.9. RED DE ALUMBRADO PÚBLICO.

Se dispondrán puntos de luz con luminarias y una potencia de la lámpara de vapor de sodio de alta presión de 400 W. sobre postes de 15 metros de altura, de 250 W. Sobre postes de 12 y 10 m. y 150 W. sobre postes de 10 metros en la zona urbana y de potencia 150 W sobre columnas de 4 m. de altura en las zonas verdes y en las vías peatonales.

La disposición de las luminarias puede consultarse en los planos correspondientes.

El tipo de conductor utilizado para la red de alumbrado es: XLPE 0.6/1 Uni Tri Enterr. La sección utilizada es de 3x1,5 (mm²).

La red será subterránea y los cables se dispondrán dentro de unos tubos de PVC de 110 mm.

6.10. RED DE GAS NATURAL.

La red se ha dejado preparada para la conexión con la red existente al sur de la parcela de actuación. El desarrollo de la red será de tipo ramificada.

La canalización se proyecta con conducciones de polietileno de 50, 63, 75, 90, 110, 125, 140 y 200 mm, dispuestas bajo la acera a una profundidad media de 60 cm

Se dejarán dispuestas las arquetas de registro necesarias para la posterior colocación de las válvulas pertinentes, para aislar, por motivos de seguridad, los distintos tramos.

6.11. RED DE TELECOMUNICACIONES.

La instalación de conductores y equipos necesarios para suministrar el servicio será responsabilidad posterior de la compañía suministradora.

La entidad promotora se encargará de la obra civil ajustándose a las normas técnicas vigentes de la Compañía suministradora y bajo la supervisión constante de su personal, con objeto de dar servicio adecuado hasta la entrada de las parcelas.

Las secciones de las canalizaciones consideradas como tramos comprendidos entre dos arquetas, estarán formadas por un prisma de hormigón en masa HM-20 con las dimensiones indicadas en los planos, en el que se embeberán 6 tubos de PVC rígido de 1.2 mm de espesor y 63 mm de diámetro.

6.12. MOBILIARIO URBANO.

Con la finalidad de mejorar la habitabilidad de la zona se incluyen una serie de elementos de mobiliario urbano. Éstos son los que siguen:

- Bancos.
- Papeleras.
- Alcoques.



Documento N°3: Pliego de prescripciones técnicas particulares. Capítulo 1: Definición y alcance.

- Aparcabicicletas.

6.13. JARDINERÍA.

En las zonas verdes y jardines se realizará una siembra de césped.

Las distintas especies escogidas se plantarán tanto en distintas zonas del espacio verde como en los alcorques dispuestos en las aceras.

Las especies plantadas son las siguientes:

- Quercus Robur.
- Tilia cordata.
- Castanea sativa (castaño).
- Platanus hispánica.
- Ligustrum lucidum.

7. SEÑALIZACIÓN DE LAS OBRAS DURANTE SU EJECUCIÓN

Los desvíos provisionales y la señalización durante la ejecución de las obras comprenden el conjunto de obras accesorias, medidas y precauciones que el Contratista está obligado a realizar y adoptar durante la ejecución de las obras para mantener la circulación en condiciones de seguridad.

Durante dicho período el Contratista tendrá en cuenta lo previsto en el capítulo II, Sección 1ª, Cláusula 23 del pliego de Cláusulas Administrativas Generales para la Contratación de Obras del Estado, Decreto 3854/1970, de 31 de Diciembre La Orden Ministerial de 14 de Marzo de 1.960, las aclaraciones complementarias que se recogen en la O.C. nº 67-1-1.960 de la Dirección General de Carreteras, Instrucción de Carreteras 8.3-IC, Señalización de Obras y demás disposiciones al respecto que pudiesen entrar en vigor antes de la terminación de las obras.

No se podrá dar comienzo a ninguna obra en la carretera en caso de estar ésta abierta al tráfico si el Contratista no ha colocado las señales informativas de peligro y de delimitación previstas, en cuanto a tipos, número y modalidad de disposición por las normas 8.3-I.C.

En ningún caso se invadirá un carril de circulación, aunque sea para trabajos de poca duración, sin antes colocar la señalización adecuada. Durante la ejecución de las obras, el Contratista cuidará de la perfecta conservación de las señales, vallas y conos, de tal forma que se mantengan siempre en perfecta apariencia y no parezcan algo de carácter provisional. Toda señal, valla o cono deteriorado o sucio deberá ser reparado, lavado o sustituido.

El Contratista estará obligado a establecer contacto antes de dar comienzo a las obras con el Ingeniero Director de las Obras, con el fin de recibir del mismo las instrucciones particulares referentes a las medidas de seguridad a adoptar así como las autorizaciones escritas que se consideren eventualmente necesarias y cualquier otra prescripción que se considere conveniente. El Contratista informará anticipadamente al Ingeniero Director acerca de cualquier variación de los trabajos a lo largo de la carretera.

En el caso de que se observe falta de cumplimiento de las presentes normas, las obras quedarán interrumpidas hasta que el Contratista haya dado cumplimiento a las disposiciones recibidas.

En el caso de producirse incidentes o cualquier clase de hechos lesivos para los usuarios o sus bienes por efecto de falta de cumplimiento de las Normas de Seguridad, la responsabilidad de aquéllos recaerá sobre el Contratista, el cual asumirá las consecuencias de carácter legal.

Ninguna obra podrá realizarse en caso de niebla, de precipitaciones de nieve o condiciones que puedan, de alguna manera, limitar la visibilidad o las características de adherencia del piso. En el caso de que aquellas condiciones negativas se produzcan una vez iniciadas las obras, éstas deberán ser suspendidas inmediatamente, con la separación de todos y cada uno de los elementos utilizados en las mismas y de sus correspondientes señalizaciones. La presente norma no se aplica a los trabajos que tienen carácter de necesidad absoluta en todos los casos de eliminación de situaciones de peligro para la circulación. Tal carácter deberá ser decidido en todo caso por el Ingeniero Director, a quien compete cualquier decisión al respecto.

El Director de Obra ratificará o rectificará el tipo de señal a emplear conforme a las normas vigentes en el momento de la construcción, siendo de cuenta y responsabilidad del Contratista el establecimiento, vigilancia y conservación de las señales que sean necesarias.

El Contratista señalará la existencia de zanjas abiertas, impedirá el acceso a ellas a todas las personas ajenas a la obra y vallará toda zona peligrosa, debiendo establecer la vigilancia necesaria, en especial por la noche para evitar daños al tráfico y a las personas que hayan de atravesar la zona de las obras.

El Contratista bajo su cuenta y responsabilidad, asegurará el mantenimiento del tráfico en todo momento durante la ejecución de las obras.

Cuando la ausencia de personal de vigilancia o un acto de negligencia del mismo produzca un accidente o cualquier hecho lesivo para los usuarios o sus bienes, la responsabilidad recaerá sobre el Contratista, el cual asumirá todas las consecuencias de carácter legal.

A la terminación de las obras, el Contratista deberá dejar perfectamente limpio y despejado el tramo de calzada que se ocupó, sacando toda clase de materiales y desperdicios de cualquier tipo que existieran allí por causa de la obra. Si se precisase realizar posteriores operaciones de limpieza debido a la negligencia del Contratista, serán efectuadas por el personal de conservación, con cargo al Contratista.

En los casos no previstos en estas normas o bien en situaciones de excepción (trabajos de realización imprescindible en condiciones precarias de tráfico o de visibilidad), el Ingeniero Director podrá dictar al Contratista disposiciones especiales en sustitución o en derogación de las presentes normas.

El Contratista colocará a su costa la señalización y balizamiento de las obras con la situación y características que indiquen las ordenanzas y autoridades competentes y el Proyecto de Seguridad. También cuidará de su conservación para que sirvan al uso al que fueron destinados, durante el período de ejecución de las obras. Si alguna de las señales o balizas deben permanecer, incluso con posterioridad a la finalización de las obras, se ejecutará de forma definitiva en el primer momento en que sea posible.

Se cumplirán en cualquier caso los extremos que a continuación se relacionan, siempre y cuando no estén en contradicción con el proyecto de Seguridad:

- Las vallas de protección distarán no menos de 2 m. cuando se prevea paso de vehículos.
- Cuando los vehículos circulen en sentido normal al borde de la excavación o al eje de la zanja, la zona acotada se ampliará a dos veces la profundidad de la excavación o zanja en este punto, siendo la anchura mínima 4 m y limitándose la velocidad en cualquier caso.
- El acopio de materiales y tierras extraídas en cortes de profundidad mayor de 1,30 m se dispondrá a una distancia no menor de 2 m. del borde.
- En las zanjas o pozos de profundidad mayor de 1,30 m siempre que haya operarios trabajando en el interior, se mantendrá uno de retén en el exterior.



Documento N°3: Pliego de prescripciones técnicas particulares. Capítulo 1: Definición y alcance.

- La iluminación se efectuará mediante lámparas situadas cada 10 m.
- Las zanjas de profundidad mayor de 1,30 m. estarán provistas de escaleras que rebasen 1 m. la parte superior del corte.
- Las zanjas estarán acotadas vallando la zona de paso o en la que se presuma riesgo para peatones o vehículos.
- Las zonas de construcción de obras singulares, estarán completamente valladas.
- Al finalizar la jornada o en interrupciones largas, se protegerán las bocas de los pozos de profundidad mayor de 1,30 m. con un tablero resistente, red o elemento equivalente.
- Como complemento a los cierres de zanja se colocarán todas las señales de tráfico incluidas en el código de circulación que sean necesarias.
- Cuando en el transcurso de las obras se efectúen señales con banderas rojas, se utilizarán los siguientes métodos de señalización:
 - Para detener el tráfico, el hombre con la bandera hará frente al mismo y extenderá la bandera horizontalmente a través del carril en una posición fija, de modo que la superficie completa de la bandera sea visible. Para mayor énfasis puede levantar el otro brazo con la palma de la mano vuelta hacia el tráfico que se aproxima.
 - Cuando se permita a los vehículos continuar en su marcha, el hombre se colocará paralelamente al movimiento de tráfico, con el brazo y la bandera mantenidas en posición baja, indicando el movimiento hacia delante con su brazo libre. No debe usarse la bandera roja para hacer señal de que continúe el tráfico.
 - Para disminuir la velocidad de los vehículos, hará primero la señal de parar y seguidamente la de continuar, antes de que el vehículo llegue a pararse.
 - Cuando sea necesario llamar la atención a los conductores por medio de la bandera roja pero no se requiera una sustancial reducción de la velocidad, el empleado con la bandera se situará de cara al tráfico y hará ondular la bandera con un movimiento oscilatorio del brazo frente al cuerpo, sin que dicho brazo rebase la posición horizontal.
 - Por la noche deberá usarse una linterna roja en vez de una bandera.
- Al descargar material de un vehículo de obras destinado a la ejecución de obras o señalización, nunca se dejará ningún objeto depositado en la calzada abierta al tráfico, aunque sólo sea momentáneamente con la intención de retirarlo a continuación.
- Al finalizar los trabajos se retirarán todos los materiales dejando la zona limpia y libre de obstáculos que pudieran representar algún peligro para el tráfico.
- Cuando se suspendan los trabajos, bien sea al terminar la jornada laboral o por cualquier otro motivo, se tendrán en cuenta las siguientes normas: caso de que la reparación en cuestión y el material acumulado junto a la misma no represente ningún peligro para el tráfico, podrá retirarse la señalización y volverse a colocar al reanudar los trabajos. En caso contrario, se mantendrá la señalización durante todo el tiempo que estén parados los trabajos y durante la noche se colocará, también, la señalización adicional que se indique.

8. SEGURIDAD Y SALUD

Se define como seguridad y salud en el trabajo a las medidas y precauciones que el Contratista está obligado a realizar y adoptar durante la ejecución de las obras para prevención de riesgos, accidentes y enfermedades profesionales.

Durante la ejecución de las obras, la empresa constructora está obligada a la prevención de los citados riesgos, así como los derivados de trabajos de reparación, conservación y mantenimiento, disponiendo además las instalaciones preceptivas de higiene y bienestar de los trabajadores.

De acuerdo con el Real Decreto 1627 / 1997, de 24 de octubre, por el que se establecen las disposiciones mínimas de seguridad y salud en las obras de construcción, el Contratista elaborará, basándose en el estudio correspondiente de Seguridad e Higiene, un Plan de Seguridad y Salud en el Trabajo ajustado a su forma y medios de trabajo, que someterá a aprobación de la Administración. La valoración de ese plan no excederá del presupuesto del proyecto de Seguridad y Salud correspondiente a este Proyecto, entendiéndose de otro modo que cualquier exceso está comprendido en el porcentaje de costes indirectos que forman parte de los precios del Proyecto.

El abono del presupuesto correspondiente al proyecto de Seguridad y Salud se realizará con acuerdo al correspondiente cuadro de precios que figura en el mismo, o en su caso en el plan de Seguridad y Salud en el trabajo, aprobado por la Administración, y que se considera documento del contrato a dichos efectos.

Las disposiciones generales legales de obligado cumplimiento en materia de Seguridad y Salud son las contenidas en:

- Estatuto de los Trabajadores.
- Ordenanza General de Seguridad e Higiene en el Trabajo (O.M. 9-3-71) (B.O.E. 11-3-71) y las modificaciones posteriores de la ordenanza.
- Real Decreto 486/1997, de 14 de abril, por el que se establecen las disposiciones mínimas de seguridad y salud en los lugares de trabajo.
- Ley 31/1995, de 8 de noviembre, de Prevención de Riesgos Laborales (con las modificaciones y actualizaciones referentes a esta ley).
- Plan Nacional de Higiene y Seguridad en el Trabajo (O.M. 9-3-71) (B.O.E. 11-3-71).
- Reglamento de Seguridad e Higiene en la Industria de la Construcción (O.M. 20-5-52) (B.O.E. 15-6-52).
- Real Decreto 39/1997, de 17 de enero, por el que se aprueba el Reglamento de los Servicios de Prevención.
- Ordenanza de trabajo de la Construcción, Vidrio y Cerámica (O.M. 28-8-70) (B.O.E. 5/7/8/9-9-70).
- Homologación de medios de protección personal (O.M. 17-5-74) (B.O.E. 29-5-74).
- Reglamento Electrotécnico de Baja Tensión (O.M. 20-9-73) (B.O.E. 9-10-73).
- Reglamento de Líneas Aéreas de Alta Tensión (O.M. 28-11-68).
- Normas para la señalización de obra en las carreteras (O.M. 14-3-60) (B.O.E. 23-3-60).



Documento N°3: Pliego de prescripciones técnicas particulares. Capítulo 1: Definición y alcance.

- Convenio Colectivo de la Construcción de la provincia de A Coruña.
- Obligatoriedad de la inclusión de un estudio de Seguridad e Higiene en el Trabajo, en los proyectos de edificación y obras públicas (Real Decreto 555/1.986, 21-2-86) (B.O.E. 21-3-86).
- Real Decreto 1627/1997, del 24 de octubre, por el que se establecen disposiciones mínimas de seguridad y salud en las obras de construcción.
- Demás disposiciones oficiales relativas a la Seguridad y Salud, y Medicina del Trabajo que pueda afectar a los trabajos que se realicen en la obra.

La redacción del preceptivo Estudio de Seguridad y Salud (Real Decreto 1627/1997, del 24 de Octubre) ha sido incluida como uno de los anejos de la Memoria Justificativa (Documento nº1: Memoria).

9. ESTUDIO DE IMPACTO AMBIENTAL

El Estudio de Impacto Ambiental es el estudio técnico, de carácter interdisciplinar, que está destinado a predecir, identificar, valorar y corregir, las consecuencias o efectos ambientales que determinadas acciones pueden causar sobre la calidad del hombre y su entorno.

La redacción del Estudio de Impacto Ambiental se hace necesaria en cumplimiento de la legislación vigente sobre protección medioambiental a todos los niveles, tanto autonómico como estatal o de la Unión Europea.

El Contratista queda obligado a presentar a la Dirección de la Obra un Estudio de Impacto Ambiental cuya metodología y contenido se ajusten a la Ley 6/2010 del 24 de Marzo de modificación de texto refundido de la Ley de evaluación de Impacto Ambiental de proyectos, aprobada por el Real Decreto legislativo 1/2008, del 11 de Enero.

10. REPRESENTANTES DE LA PROMOCIÓN Y DEL CONTRATISTA

La Propiedad, durante la ejecución de las obras, estará representada ante el Contratista por un Técnico Superior competente que actuará como supervisor de las mismas, teniendo autoridad para dictar las órdenes necesarias que pudiesen surgir durante el desarrollo de las obras, y que el Contratista deberá aceptar.

La Promoción, a su vez, estará representada por los Técnicos redactores del Proyecto, en calidad de Dirección Facultativa.

El Constructor designará a su vez a un Técnico cuya candidatura habrá de ser aprobada por la Propiedad, que asumirá la dirección de los trabajos a su cargo y que actuará como representante suyo ante la Propiedad durante la ejecución de las obras.

Las atribuciones asignadas en el presente Pliego al Director de Obra y las que le asigne la legislación vigente podrán ser delegadas en su personal colaborador de acuerdo con las prescripciones establecidas, pudiendo exigir el Contratista que dichas atribuciones delegadas se emitan explícitamente en órdenes que consten en el correspondiente "Libro de Órdenes" de la obra.

La inclusión en el presente Pliego de las expresiones "Director de Obra", "Dirección de Obra" y "Dirección Facultativa" son ambivalentes en la práctica. Las funciones del Director, en orden a la dirección, control y vigilancia de

las obras, que fundamentalmente afecten a sus relaciones con el Contratista, son las indicadas en el apartado 101.3 del Pliego de Prescripciones Técnicas Generales de Carreteras: Organización, representación y personal del Contratista.

Cualquier miembro de equipo colaborador del Director de Obra, incluido explícitamente el órgano de Dirección de Obra, podrá dar en caso de emergencia, a juicio del mismo, las instrucciones que estime pertinentes dentro de las atribuciones legales, que serán de obligado cumplimiento para el Contratista.

El Contratista proporcionará al Ingeniero Director, al técnico correspondiente, o sus subalternos o delegados toda clase de facilidades para los replanteos, reconocimientos, mediciones y pruebas de materiales, así como para la inspección de la mano de obra en todos los trabajos, con objeto de comprobar el cumplimiento de las condiciones establecidas en el presente documento, permitiendo el acceso a todas las partes de la obra e incluso a los talleres y fábricas donde se produzcan los materiales o se realicen los trabajos para las obras.

11. ORGANIZACIÓN, REPRESENTACIÓN Y PERSONAL DEL CONTRATISTA

El Contratista elaborará un Organigrama designando para las distintas funciones el personal que compromete en la realización de los trabajos, incluyendo como mínimo las funciones que más adelante se indican, con independencia de que en función del tamaño de la obra puedan ser asumidas varias de ellas por una misma persona.

Cualquier modificación posterior al inicio de las obras en la organización del personal y los trabajos solamente podrá realizarse previa aprobación de la Dirección de Obra o por orden de ésta.

Tras la adjudicación de las obras, el Contratista está obligado a adscribir con carácter exclusivo un Técnico Superior Competente, sin perjuicio de que cualquier otro tipo de técnicos tengan las misiones que le corresponden, quedando aquél como representante de la contrata ante la Dirección de las Obras.

Este Delegado de Obra o representante del Contratista asumirá la dirección de los trabajos que se ejecuten y actuará como representante del Contratista ante la Propiedad durante la ejecución de las obras a todos los efectos que se requieran.

El Contratista comunicará los nombres, condiciones y organigramas adicionales de las personas que, dependiendo del citado representante, hayan de tener mando y responsabilidad en sectores de la obra.

La representación del Contratista y la Dirección de Obra acordarán los detalles de sus relaciones estableciéndose modelos y procedimientos para comunicación escrita entre ambos y transmisión de órdenes, así como la periodicidad y nivel de reuniones para control de la marcha de las obras.

Las reuniones se celebrarán cada quince (15) días salvo orden escrita de la Dirección de Obra.

La Dirección de Obra podrá suspender los trabajos, sin que de ello se deduzca alteración alguna de los términos y plazos contratados, cuando no se realicen bajo la dirección del personal facultativo designado para los mismos y en tanto no se cumpla este requisito. Además, podrá exigir al Contratista la designación de nuevo personal facultativo, cuando la marcha de los trabajos respecto al Plan de Trabajos así lo requiera a juicio de la Dirección de Obra. Se presumirá que existe siempre dicho requisito en los casos de incumplimiento de las órdenes recibidas o de negativa a suscribir los documentos que reflejen el desarrollo de las obras, como partes de situación, datos de medición de elementos, resultados de ensayos, órdenes de la Dirección y análogos, definidos por las disposiciones del contrato o convenientes para un mejor desarrollo del mismo.



12. NORMAS REFERENTES A PERSONAL EN OBRA

En cada grupo o equipo de trabajo, el Contratista deberá asegurar la presencia constante de un encargado o capataz responsable de la aplicación de las presentes normas.

Todos los operarios afectos a las obras de la urbanización deberán llevar, cuando ésta se halle soportando tráfico, una chaqueta adecuada de color bien perceptible a distancia por los usuarios. Por la noche, o en cualquier circunstancia con escasa visibilidad, dicha chaqueta deberá estar provista de tiras de tejido reflectante de la luz.

Cuando un vehículo se halle parado en la zona de trabajo, cualquier operación de entrada o salida de personas, carga o descarga de materiales, apertura de portezuelas, volcado de cajas basculantes, etc., deberá realizarse exclusivamente en el interior de la demarcación de la zona de trabajo, evitando toda la posible ocupación de parte de la calzada abierta al tráfico.

El conductor que, emprendiendo la marcha a partir del reposo, deba salir de la zona de trabajo delimitada, está obligado a ceder la preferencia de paso a los vehículos que eventualmente lleguen a aquella. Si la zona de trabajo se halla situada a la derecha de la calzada (arcén o carril de marcha normal), el conductor deberá mantener su vehículo en el citado arcén hasta que haya alcanzado una velocidad de cuarenta kilómetros por hora (40 km/h), al menos, y solo entonces, podrá colocarse en el carril de marcha normal, teniendo la precaución de señalar claramente tal maniobra mediante el uso de las señales de dirección.

Está prohibido realizar, en cualquier punto de la carretera, la maniobra de retroceso, si no es en el interior de las zonas de trabajo debidamente delimitadas. Cuando tal maniobra se hiciese necesaria por causa de las obras, deberá realizarse exclusivamente en el arcén y con la ayuda de un hombre provisto de una bandera roja si es de día, o de una lámpara roja si es de noche o en condiciones de escasa visibilidad, que señale anticipadamente la maniobra a los vehículos que se acerquen.

Todas las señalizaciones manuales citadas en los párrafos anteriores, deberán realizarse a una distancia de, por lo menos, cien metros (100 m) de la zona en que se realiza la maniobra. Además, debe colocarse un hombre con una bandera roja en todos los puntos donde puedan surgir conflictos entre los vehículos que circulen por la parte de la calzada libre al tráfico y el equipo de construcción. Ningún vehículo, instrumento o material perteneciente o utilizado por el Contratista deberá dejarse en la calzada durante la suspensión de las obras.

Cuando por exigencias del trabajo, se hiciera necesario mantener el bloqueo total o parcial de la calzada también durante la suspensión de las obras, de día o de noche, todos los medios de trabajo y los materiales deberán guardarse en el arcén, lo más lejos posible de la barrera delantera. En tal caso, además, el Contratista queda obligado a efectuar un servicio de guardia con personal completamente capaz y con facultades para realizar con la mayor diligencia y precisión las misiones encomendadas. Tal personal se encargará de:

- Controlar constantemente la posición de las señales, realizando su debida colocación en posición cuando las mismas resulten abatidas o desplazadas por la acción del viento o de los vehículos circulantes.

- En caso de accidente, recoger los datos relativos al tipo de vehículo y a su documentación, así como, si es posible, los del conductor.

13. ALTERACIÓN Y/O LIMITACIONES DEL PROGRAMA DE TRABAJOS

Cuando del programa de trabajos se deduzca la necesidad de modificación de alguna condición contractual, dicho programa deberá ser redactado contradictoriamente por el Contratista y el Ingeniero Director de las Obras, acompañándose la correspondiente propuesta de modificación para su tramitación reglamentaria.



CAPÍTULO 2: DISPOSICIONES TÉCNICAS

1. CUMPLIMIENTO DE LA NORMATIVA VIGENTE
2. DISPOSICIONES LEGALES
3. DISPOSICIONES TÉCNICAS GENERALES
4. DISPOSICIONES TÉCNICAS PARTICULARES
5. CONDICIONES ESPECIALES
6. DOCUMENTACIÓN COMPLEMENTARIA

1. CUMPLIMIENTO DE LA NORMATIVA VIGENTE

El Contratista está obligado al cumplimiento de la legislación vigente que, por cualquier concepto, durante el desarrollo de los trabajos, le sea de aplicación, aunque no se encuentre expresamente indicada en este Pliego o en cualquier otro documento de carácter contractual.

2. DISPOSICIONES LEGALES

- Real Decreto Legislativo 3/2011, de 14 de noviembre, por el que se aprueba el texto refundido de la Ley de Contratos del Sector Público.
- Reglamento General de la Ley de Contratos del Sector Público.
- Pliego de Cláusulas Administrativas Generales para la contratación de obras del Estado, aprobado por Decreto 3854/1970 del 31 de Diciembre.
- Ley de Contratos de Trabajo y disposiciones vigentes que regulen las relaciones patrono-obraero, así como cualquier otra disposición de carácter oficial.
- Ley de Ordenación de Defensa de la Industria Nacional.
- Ley de Ordenación Urbanística e Protección do medio rural de Galicia de 31 de Diciembre de 2002, así como las modificaciones referidas a la misma .

3. DISPOSICIONES TÉCNICAS GENERALES

3.1. TRAZADO

- Instrucción de carreteras, Norma 3.1-IC.
- Recomendaciones para el proyecto y diseño del viario urbano del Ministerio de Obras Públicas, Transportes y Medio Ambiente.

3.2. FIRMES Y PAVIMENTOS

- Instrucción 6.1-IC, Secciones de firme, aprobada por la orden FOM/3460/2003, 28 de noviembre 2003.
- Recomendaciones para el proyecto y diseño del viario urbano del Ministerio de Obras Públicas, Transportes y Medio Ambiente.

3.3. SEÑALIZACIÓN

- Instrucción 8.1-IC, Señalización Vertical, aprobada por la orden de 28 de diciembre de 1999.
- Instrucción 8.2-IC, Marcas Viales, aprobada por Orden Ministerial del 16 de Julio de 1987.
- Instrucción 8.3-IC, Señalización de Obras, aprobada por Orden Ministerial del 31 de Agosto de 1987. Esta



Documento Nº3: Pliego de prescripciones técnicas particulares. Capítulo 2: Disposiciones Técnicas

O.M. ha sido modificada parcialmente por el Real Decreto 208/1989 del 3 de Febrero, por el que se añade el artículo 21 bis y se modifica la redacción del artículo 171.b.a del Código de la Circulación.

- Orden Circular 304/89 del 21 de Julio sobre Señalización de Obras.
- Orden Circular 16/2003, sobre Intensificación y ubicación de carteles de obra.

3.4. ABASTECIMIENTO DE AGUA

- Real Decreto Legislativo 2/2008, de 20 junio "Texto Refundido Ley del Suelo de 2008".
- Real decreto 2159/1978 por el que se aprueba el Reglamento del Planeamiento para el desarrollo de la Ley sobre el Régimen del Suelo y Ordenación Urbana. B.O.E. 15-09-78.
- Orden del 22 / VIII /1963, Pliego de condiciones de abastecimiento de agua: Tuberías.
- Orden del 28/VII/1974, Tuberías de abastecimiento.
- Real Decreto 314/2006 que aprueba el "Código técnico de la edificación".
- Ley de Ordenación Urbanística e Protección do medio rural de Galicia de 31 de Diciembre de 2002.
- NTE- IFA Instalaciones de fontanería. Abastecimiento.
- NTE- IFR Instalaciones de fontanería. Riego.

3.5. SANEAMIENTO

- Real Decreto Legislativo 2/2008, de 20 junio "Texto Refundido Ley del Suelo de 2008".
- Real decreto 2159/1978 por el que se aprueba el Reglamento del Planeamiento para el desarrollo de la Ley sobre el Régimen del Suelo y Ordenación Urbana. B.O.E. 15-09-78
- Orden del MOPU del 15 / IX / 86: Pliego de Prescripciones Técnicas de tuberías de saneamiento de poblaciones.
- Instrucción 5.2.I.C.-"Drenaje superficial" aprobada por la Orden 14 mayo 1990.
- NTE- ISA. Instalaciones de Salubridad. Alcantarillado.
- NTE- ISD. Instalaciones de Salubridad. Depuración y vertido.

3.6. ENERGÍA ELÉCTRICA

- Real Decreto 223/2008, de 15 de febrero, por el que se aprueban el Reglamento sobre condiciones técnicas y garantías de seguridad en líneas eléctricas de alta tensión y sus instrucciones técnicas complementarias ITC-LAT 01 a 09.
- Decreto 842 / 2002 de 2 de Agosto, por el que se aprueba el Reglamento Electrotécnico para Baja Tensión.

- Reglamento electrotécnico de baja tensión de Galicia, Orden de 23 julio 2003.
- Real Decreto 3275 / 1982, de 12 de Noviembre, y Orden Ministerial del 6 de Julio de 1984, por los que se aprueban el Reglamento sobre condiciones técnicas y garantías de seguridad en Centrales eléctricas, Subestaciones y Centros de Transformación e Instrucciones Técnicas Complementarias.
- Real Decreto 1955/ 2000, de 1 de diciembre, por el que se regulan las actividades de transporte, distribución, comercialización, suministro y procedimientos de autorización de instalaciones de energía eléctrica.
- Ley 9/2002 de Ordenación Urbanística y Protección del medio rural de Galicia de 31 de Diciembre de 2002, con las modificaciones de la ley 15/2004.
- Real Decreto 2159 / 1978, de 23 de Junio, por el que se aprueba el Reglamento de Planeamiento de la Ley sobre Régimen del Suelo y Ordenación Urbana.
- NTE-IER. Instalaciones de electricidad. Red exterior.
- NTE-IET. Instalaciones de electricidad. Centros de transformación.

3.7. RED DE GAS

- Real Decreto Legislativo 2/2008, de 20 junio "Texto Refundido Ley del Suelo de 2008".
- Instrucción sobre documentación y puesta en servicio de las instalaciones receptoras de gases combustibles (Orden de 17 de Diciembre de 1985, del Ministerio de Industria y Energía).
- Real Decreto 919/2006, de 28 julio que Aprueba el Reglamento técnico de distribución y utilización de combustibles gaseosos y sus instrucciones técnicas complementarias ICG 01 a 11.

3.8. RED DE TELECOMUNICACIONES

- Ley 32/2003, de 3 de noviembre, General de Telecomunicaciones.
- Real Decreto 2159 / 1978, de 23 de Junio, por el que se aprueba el Reglamento de Planeamiento de la Ley sobre Régimen del Suelo y Ordenación Urbana.
- Real Decreto Legislativo 2/2008, de 20 junio "Texto Refundido Ley del Suelo de 2008".
- Real Decreto-ley 1/1998, de 27 de febrero, sobre infraestructuras comunes en los edificios para el acceso a los servicios de telecomunicación.
- Real Decreto 346/2011, de 11 de marzo, por el que se aprueba el Reglamento regulador de las infraestructuras comunes de telecomunicaciones para el acceso a los servicios de telecomunicación en el interior de las edificaciones.
- Orden ITC/1644/2011, de 10 de junio, por la que se desarrolla el Reglamento regulador de las infraestructuras comunes de telecomunicaciones para el acceso a los servicios de telecomunicación en el interior de las edificaciones, aprobado por el Real Decreto 346/2011, de 11 de marzo.



- Resolución de 12 de enero de 2000 (BOE 34 de 9/2/00).

3.9. PLIEGOS DE PRESCRIPCIONES TÉCNICAS

- Pliego de Prescripciones Técnicas Generales para Obras de Carreteras y Puentes, de la Dirección General de Carreteras.
- Pliego de Prescripciones Técnicas Generales para tuberías de abastecimiento de agua (Orden Ministerial del 28 de julio de 1974).
- Pliego de Prescripciones Técnicas Generales para tuberías de saneamiento (Orden Ministerial del 15 de septiembre de 1986).
- Instrucción para la Recepción de Cementos (RC-08), aprobado por Real Decreto 956/2008, del 6 de junio.
- Normas de Ensayo del Laboratorio de Transporte y Mecánica del Suelo del Ministerio de Obras Públicas.
- Métodos de Ensayo del Instituto Eduardo Torroja de la Construcción y del Cemento.
- Normas UNE, del Instituto Nacional de Racionalización del Trabajo.

3.10. SEGURIDAD Y SALUD

- Reglamento de Seguridad e Higiene en el Trabajo en la industria de la construcción. Orden del Ministerio de Trabajo del 20 de mayo de 1952.
- Ordenanza General de Seguridad e Higiene en el Trabajo. Orden del Ministerio de Trabajo del 9 de marzo de 1971.
- Real Decreto 486/1997, de 14 de abril, por el que se establecen las disposiciones mínimas de seguridad y salud en los lugares de trabajo.
- Ley de Prevención de Riesgos Laborales, ley 31/1995, del 8 de noviembre (con las modificaciones y actualizaciones referentes a esta ley).
- Reglamento de los Servicios de Prevención. Real Decreto 39/1997, de 17 de Enero.
- Real Decreto 485/1997, del 14 de abril, sobre disposiciones mínimas en materia de señalización de seguridad y salud en el trabajo.
- Real Decreto 486/1997, del 14 de abril, por el que se establecen las disposiciones mínimas de seguridad y salud en los lugares de trabajo.
- Real Decreto 487/1997, del 14 de abril, sobre disposiciones mínimas de seguridad y salud relativas a la manipulación manual de cargas que entrañe riesgos, en particular dorso lumbares, para los trabajadores.
- Real Decreto 1627/1997, del 24 de octubre, por el que se establecen disposiciones mínimas de seguridad y salud en las obras de construcción.

3.11. REVISIÓN DE PRECIOS

- Real Decreto 1359/2011, de 7 de octubre (Relación de materiales básicos y fórmulas-tipo generales de revisión de precios de los contratos de obras del Estado).
- Real Decreto Legislativo 3/2011, de 14 de noviembre, por el que se aprueba el texto refundido de la Ley de Contratos del Sector Público.

3.12. CONTROL DE CALIDAD

- Recomendaciones para el control de calidad en obras de carreteras (1978).
- Real Decreto 2200/1995, de 28 de diciembre de 1995, por el que se aprueba el Reglamento de la Infraestructura para la Calidad y la Seguridad Industrial.
- Decreto 31/2011, de 17 de febrero, por el que se regulan las condiciones generales exigibles para el ejercicio de la actividad de las entidades y de los laboratorios de ensayos para el control de calidad de la edificación y su inscripción en el registro correspondiente.

4. DISPOSICIONES TÉCNICAS PARTICULARES

Las condiciones prescritas en este Pliego Particular aclaran, precisan, modifican o complementan las de los Pliegos Generales antes citados, y tienen primacía sobre éstos en cuantos aspectos presenten contradicciones.

Además de las disposiciones técnicas mencionadas, serán de aplicación todas aquellas publicaciones que en materia de ejecución de obra y a efectos de normalización, sean aprobadas por el Ministerio de Fomento, bien concernientes a cualquier organismo o al Instituto Eduardo Torroja de la Construcción y el Cemento.

Las disposiciones señaladas serán de aplicación, bien en su redacción original, bien con las modificaciones posteriores declaradas de aplicación obligatoria o que se declaren como tales durante el plazo de ejecución de las obras. En caso de discrepancia, contradicción o incompatibilidad entre algunas de las condiciones impuestas por las normas señaladas y las correspondientes al Pliego de Prescripciones Técnicas Particulares, prevalecerá lo dispuesto en éste.

Si existieran diferencias entre las normas señaladas para conceptos homogéneos, la elección de la norma a aplicar será facultad de la Dirección de Obra.

En el supuesto de indeterminación de las disposiciones técnicas, la superación de las pruebas corresponderá a un ensayo o estudio que habrá de ser satisfactorio a criterio de cualquiera de los laboratorios correspondientes al Centro de Estudios y Experimentación de Obras Públicas o al Instituto Eduardo Torroja de la Construcción y el Cemento.



5. CONDICIONES ESPECIALES

El Contratista facilitará a la Dirección de Obra un plan detallado de ejecución con anterioridad al inicio de ésta. Posteriormente, la Dirección de Obra informará a los distintos Ayuntamientos y Organismos afectados, recabando de ellos los permisos de iniciación de las obras, que no podrán comenzar sin dicho requisito.

En este plan detallado de ejecución se contemplarán las soluciones concretas para mantener la vialidad durante la ejecución de las obras en las máximas condiciones de seguridad tanto para vehículos como para peatones.

Asimismo, se detallarán las soluciones para el mantenimiento de los distintos servicios afectados, especialmente los servicios eléctricos, suministro de agua potable y saneamiento. Para este último, dadas sus especiales características, se garantizará el funcionamiento ininterrumpido. Serán también por cuenta del Contratista los gastos de montaje, conservación y retirada de instalaciones para el suministro de agua y energía eléctrica necesaria para las obras (incluido el consumo de ambos suministros), y los gastos de licencias, construcción, mantenimiento y reposición de los accesos que necesite para la realización de las obras.

6. DOCUMENTACIÓN COMPLEMENTARIA

El presente Pliego quedará complementado con las condiciones económicas que puedan fijarse en las cláusulas que se determinen para la contratación de las obras o en el Contrato de las mismas. Por tanto, las condiciones del Pliego serán preceptivas siempre y cuando no sean anuladas o modificadas en forma expresa por la documentación anteriormente citada.



CAPÍTULO 3: DISPOSICIONES GENERALES

1. ORDEN DE INICIACIÓN DE LAS OBRAS
2. PLAZO DE EJECUCIÓN DE LAS OBRAS
3. PROGRAMA DE TRABAJOS
4. TRABAJOS NOCTURNOS
5. EMERGENCIAS
6. MODIFICACIONES DE PROYECTO
7. CONSERVACIÓN DE LAS OBRAS DURANTE LA EJECUCIÓN
8. RESPONSABILIDADES DEL CONTRATISTA
9. SUBCONTRATAS
10. ÓRDENES AL CONTRATISTA
11. LIBRO DE INCIDENCIAS
12. PLAZO DE GARANTÍA DE LAS OBRAS
13. EXÁMEN DE LAS PROPIEDADES AFECTADAS POR LA OBRAS
14. SERVICIOS AFECTADOS
15. VALLADO DE TERRENOS Y ACCESOS PROVISIONALES A PROPIEDADES
16. REPLANTEO
17. EQUIPOS Y MAQUINARIA
18. INSTALACIONES, MEDIOS Y OBRAS AUXILIARES
19. MATERIALES
20. ACOPIOS, VERTEDEROS Y PRÉSTAMOS
21. ACCESO A LAS OBRAS
22. CONTROL DE RUIDO Y VIBRACIONES
23. HALLAZGOS ARQUEOLÓGICOS
24. AGUAS DE LIMPIEZA
25. TRATAMIENTO DE ACEITES USADOS
26. PREVENCIÓN DE DAÑOS EN SUPERFICIES CONTIGUAS A LA OBRA
27. INTEGRACIÓN PAISAJÍSTICA
28. LIMPIEZA FINAL DE LAS OBRAS
29. PROYECTO DE LIQUIDACIÓN
30. RESOLUCIÓN DEL CONTRATO
31. RECEPCIÓN DE LAS OBRAS

1. ORDEN DE INICIACIÓN DE LAS OBRAS

La ejecución de las obras deberá iniciarse al día siguiente de la fecha de la firma del Acta de Comprobación del Replanteo. Respecto de ella se contarán tanto los plazos parciales como el total de ejecución de los trabajos.

El Contratista iniciará las obras tan pronto como reciba la orden del Director de Obra y comenzará los trabajos en los puntos que se señalen, para lo cual será preceptivo que se haya aprobado el programa de trabajos por la Dirección de Obra.

2. PLAZO DE EJECUCIÓN DE LAS OBRAS

Las obras a que se refiere el presente Pliego de Prescripciones Técnicas deberán quedar terminadas en el plazo que se señala en las condiciones de la licitación para la ejecución por contrata, o en el plazo que el Contratista hubiese ofrecido con ocasión de dicha licitación y fuese aceptado por el contrato subsiguiente. Lo anteriormente indicado es asimismo aplicable para los plazos parciales si así se hubieran hecho constar.

Todo plazo comprometido comienza al principio del día siguiente al de la firma del acta o del hecho que sirva de punto de partida a dicho plazo. Cuando se fija en días, éstos serán naturales y el último se computará como entero. Cuando el plazo se fije en meses, se contará de fecha a fecha salvo que se especifique de qué mes del calendario se trata. Si no existe la fecha correspondiente en la que se finaliza, éste terminará el último día de ese mes.

Si el Contratista, por causas imputables al mismo, incurriese en demora en el plazo total de ejecución de las obras, la Propiedad podrá optar por la imposición de las penalidades que se establecen en el artículo 252 del Texto Refundido de la Ley de Contratos del Sector Público, o bien por la resolución del contrato (en este caso se atenderá a lo dispuesto en el artículo 267 del Texto Refundido de la Ley de Contratos del Sector Público).

3. PROGRAMA DE TRABAJOS

El programa de trabajos se realizará según la Orden Circular 187/64 C de la Dirección General de Carreteras, debiendo ser conforme con el plan de obra contenido en este Pliego. El Contratista está obligado a presentar un programa de trabajos de acuerdo con lo que se indique respecto al plazo y forma en los Pliegos de Licitación, o en su defecto en el anexo del plan de obra de la petición de oferta.

El programa deberá estar ampliamente razonado y justificado, teniéndose en cuenta las interferencias con instalaciones y conducciones existentes, los plazos de llegada a la obra de materiales y medios auxiliares, y la interdependencia de las distintas operaciones, así como la incidencia que sobre su desarrollo hayan de tener las circunstancias climatológicas, estacionales, de movimiento de personal y cuantas de carácter general sean estimables según cálculo de probabilidades, siendo de obligado ajuste con el plazo fijado en la licitación o con el menor ofertado por el Contratista, si fuese éste el caso, aún en la línea de apreciación más pesimista.

Se especificarán los plazos parciales, las fechas de terminación de las distintas clases de obra compatibles con las anualidades fijadas y el plazo total de ejecución por parte del Contratista.

El programa de trabajos se incorporará al Pliego de Prescripciones Técnicas del Proyecto y adquirirá carácter contractual.



Documento Nº3: Pliego de prescripciones técnicas particulares Capítulo 3: Disposiciones Generales

La Dirección de Obra y el Contratista revisarán conjuntamente, y con una frecuencia mínima mensual, la progresión real de los trabajos contratados y los programas parciales a realizar en el período siguiente, sin que estas revisiones eximan al Contratista de su responsabilidad respecto de los plazos estipulados en la adjudicación.

El Contratista presentará una relación completa de los servicios y maquinaria a emplear en cada una de las etapas del Plan. La maquinaria y medios auxiliares de toda clase que figuren en el programa de trabajos lo serán a efectos indicativos, pero el Contratista está obligado a mantener en obra y en servicio cuantos sean precisos para el cumplimiento de los objetivos intermedios y finales, o para la corrección oportuna de los desajustes que pudieran producirse respecto a las previsiones, todo ello en orden al exacto cumplimiento del plazo total y de los parciales contratados para la realización de las obras. Si la Dirección de Obra comprueba que para el desarrollo de las obras en los plazos previstos es preciso aumentar los medios auxiliares y el personal técnico, el Contratista deberá poner los medios disponibles para el cumplimiento de los plazos.

Las demoras que en la corrección de los defectos que pudiera tener el programa de trabajo propuesto por el Contratista, se produjeran respecto al plazo contractual para su ejecución, no serán tenidas en cuenta como aumento del concedido para realizar las obras, por lo que el Contratista queda obligado siempre a hacer sus previsiones y el consiguiente empleo de medios de manera que no se altere el cumplimiento de aquél.

La aceptación del plan y de la relación de medios auxiliares propuestos no implicará exención alguna de responsabilidad por parte del Contratista en caso de incumplimiento de los plazos parciales o totales convenidos.

4. TRABAJOS NOCTURNOS

Los trabajos nocturnos deberán ser previamente autorizados por el Director y realizados solamente en las unidades de obra que él indique. El Contratista deberá instalar los equipos de iluminación del tipo e intensidad que el Director de Obra apruebe, y mantenerlos en perfecto estado mientras duren los trabajos.

5. EMERGENCIAS

El Contratista dispondrá de la organización necesaria para efectuar trabajos urgentes, fuera de las horas de trabajo, necesarios en opinión del Director de Obra, para solucionar emergencias relacionadas con las obras del Contrato.

El Director de Obra dispondrá en todo momento de una lista actualizada de direcciones y números de teléfono del personal del Contratista y responsable de la organización de estos trabajos de emergencia.

6. MODIFICACIONES DE PROYECTO

La Dirección de Obra podrá introducir en el Proyecto, antes de empezar las obras o durante la ejecución, las modificaciones que sean precisas para la normal construcción de las mismas, aunque no se hayan previsto en el Proyecto, y siempre que lo sean sin separarse de su espíritu y recta interpretación. También podrá introducir aquellas modificaciones que produzcan aumento, disminución y aún supresión de las cantidades de obra marcadas en el Presupuesto, o sustitución de una clase de fábrica por otra, siempre que ésta sea de las comprendidas en el contrato.

Todas estas modificaciones serán obligatorias para el Contratista, siempre que los precios del Contrato no alteren el presupuesto de adjudicación en más de un veinte por ciento (20%). En este caso, el Contratista no tendrá derecho a ninguna variación en los precios, ni indemnización de ningún género por supuestos perjuicios que le puedan ocasionar

las modificaciones en el número de unidades de obra en el plazo de ejecución. Asimismo, si durante la ejecución de los trabajos surgieran causas que motivaran modificaciones en la realización de los mismos con referencia a lo proyectado o en condiciones diferentes, el Contratista pondrá estos hechos en conocimiento de la Dirección de Obra para que autorice la modificación correspondiente.

En el plazo de veinte días desde la entrega por parte de la Dirección de Obra al Contratista de los documentos en los que se recojan las modificaciones del Proyecto elaboradas por dicha Dirección, o en su caso simultáneamente con la entrega a la Dirección de Obra por parte del Contratista de los planos o documentos en los que éste propone la modificación, el Contratista presentará la relación de precios que cubran los nuevos conceptos. Para el abono de estas obras no previstas o modificadas se aplicará lo indicado en el apartado sobre precios contradictorios.

7. CONSERVACIÓN DE LAS OBRAS DURANTE LA EJECUCIÓN

Durante el desarrollo de las obras y hasta que se cumpla el plazo de garantía de 1 año a partir de la fecha de recepción, el Contratista queda comprometido a conservar por su cuenta todas las obras que integran el proyecto. A lo largo de este período de tiempo deberá realizar cuantos trabajos sean necesarios para mantener las obras en perfecto estado.

8. RESPONSABILIDADES DEL CONTRATISTA

Con carácter general, la ejecución del contrato se realizará a riesgo y ventura por parte del Contratista, sin perjuicio de lo dispuesto en el artículo 242 del Texto Refundido de la Ley de Contratos del Sector Público.

El Contratista deberá obtener a su costa los permisos o licencias necesarios para la ejecución de las obras, quedando excluido de las correspondientes expropiaciones, servidumbres y servicios. Estará obligado a cumplir estrictamente todas las condiciones que haya impuesto el organismo o entidad otorgante del permiso, en orden a las medidas, precauciones, procedimientos y plazos de ejecución de los trabajos para los que haya sido solicitado el permiso.

Contratará un seguro a todo riesgo que cubra cualquier daño o indemnización que se pudiera producir como consecuencia de la realización de los trabajos. Todas las reclamaciones por daños que reciba el Contratista serán notificadas por escrito y sin demora al Director de Obra. Un intercambio de información similar se efectuará de las quejas recibidas por escrito.

El Contratista notificará al Director de Obra por escrito y sin demora cualquier accidente o daño que se produzca durante la ejecución de los trabajos. Tomará las precauciones necesarias para evitar cualquier clase de daños a terceros y atenderá con la mayor brevedad las reclamaciones de propietarios afectados que sean aceptadas por el Director de Obra. En el caso de que se produjesen daños a terceros, el Contratista informará de ellos al Director de Obra y a los afectados.

El Contratista será responsable hasta la recepción de las obras de los daños y perjuicios ocasionados a terceros como consecuencia de los actos, omisiones o negligencias del personal a su cargo o de una deficiente organización de las obras. También será responsable de los objetos que se encuentren o descubran durante la ejecución de las obras, deberá dar cuenta inmediata de los hallazgos a la Dirección de Obra y está obligado a custodiarlos.

Deberá solicitar de los Organismos y empresas del entorno del proyecto la información referente a las instalaciones subterráneas que pudieran ser dañadas por las obras. Asimismo, repondrá los bienes dañados con la máxima rapidez, especialmente si se trata de un servicio público fundamental o si hay riesgos importantes.



Con respecto a su responsabilidad por vicios ocultos, se atenderá a lo dispuesto en el artículo 236 del texto refundido de la L.C.S.P. El Contratista estará obligado al cumplimiento de lo establecido en la Ley de Contratos del Sector Público, en las Reglamentaciones de Trabajo y en las Disposiciones Regulatorias de los Seguros Sociales y Accidentes.

Es obligación del Contratista ejecutar cuanto sea necesario para la buena ejecución de las obras, aún cuando no se halle expresamente estipulado en estas condiciones y siempre que, sin separarse de su espíritu y recta interpretación, lo disponga por escrito la Dirección de Obra.

Con respecto a la correspondencia de comunicaciones entre la Dirección de Obra y el Contratista, éste tendrá derecho a que se le acuse recibo de todas las comunicaciones de cualquier tipo que dirija a aquélla, y estará obligado a devolver a la Dirección de Obra cualquier tipo de comunicación que de ella reciba con el recibí cumplimentado.

9. SUBCONTRATAS

El Contratista podrá dar a destajo cualquier parte de la obra siempre que exista el consentimiento, otorgado por escrito, de la Dirección de Obra. La proporción de obra a subcontratar no podrá exceder del 60% del valor total del contrato, salvo autorización expresa del Director de Obra. Éste tiene facultad para decidir la exclusión de un subcontratista por motivos de incompetencia o por no reunir las condiciones necesarias para el correcto desarrollo de las obras. El Contratista será responsable ante el Director de Obra de todas las actividades del subcontratista, especialmente del cumplimiento de las condiciones dispuestas en el presente documento.

10. ÓRDENES AL CONTRATISTA

El Delegado y jefe de Obra, representante del Contratista, será el interlocutor del Director de la Obra, con obligación de recibir todas las comunicaciones verbales y/o escritos del Director, directamente o a través de otras personas. En este último caso, debe cerciorarse de que están autorizadas para ello y/o verificar el mensaje y confirmarlo, según su procedencia, urgencia e importancia. El Director de Obra podrá comunicarse con el resto del personal subalterno, el cual deberá informar seguidamente al Jefe de Obra.

El Jefe de Obra es responsable de que las comunicaciones lleguen fielmente a las personas que deban ejecutarlas y de que se ejecuten, de la custodia, ordenación cronológica y disponibilidad en obra para su consulta en cualquier momento de estas comunicaciones (incluso planos de obra, ensayos y mediciones). Deberá acompañar al Director de Obra en todas sus visitas de inspección y transmitir inmediatamente a su personal las instrucciones que reciba del mismo. Asimismo, tendrá obligación de conocer todas las circunstancias y desarrollo de los trabajos de la obra, e informará al Director de la misma a su requerimiento, y si fuese necesario o conveniente, sin necesidad de requerimiento.

Se abrirá el Libro de Órdenes, que será diligenciado por el Director y permanecerá custodiado en obra por el Contratista. El Jefe de Obra deberá llevarlo consigo al acompañar en cada visita al Director de Obra.

Con respecto al Libro de Órdenes se cumplirá lo dispuesto en el Pliego de Cláusulas Administrativas Generales para la contratación de obras del Estado.

11. LIBRO DE INCIDENCIAS

Constarán en el Libro de Incidencias todas aquellas circunstancias y detalles relativos al desarrollo de las obras que el Director considere oportunos y, entre otros, con carácter diario, los siguientes:

- Condiciones atmosféricas generales.
- Relación de trabajos efectuados, con detalle de su localización dentro de la obra.
- Relación de ensayos efectuados, con resumen de los resultados o relación de los documentos en que éstos se recogen.
- Relación de maquinaria en obra, diferenciando la maquinaria activa, la meramente presente y la averiada o en reparación.
- Cualquier otra circunstancia que pueda influir en la calidad o el ritmo de ejecución de la obra.

Como simplificación, el Director de Obra podrá disponer que estas incidencias figuren en partes de obra diarios, que se custodiarán como anexos al Libro de incidencias, el cual permanecerá custodiado por la Dirección de Obra.

12. PLAZO DE GARANTÍA DE LAS OBRAS

El plazo de garantía de las obras será de 1 año. El Contratista queda comprometido a conservar a su costa hasta que sean recibidas todas las obras que integren el Proyecto. Asimismo queda obligado a la conservación de las obras durante el plazo de garantía de un año a partir de la fecha de recepción.

El Contratista deberá efectuar la reposición y cobro de los accidentes o deterioros causados por terceros con motivo de la explotación de la obra. Transcurrido el plazo sin objeciones por parte de la Propiedad, quedará extinguida la responsabilidad del Contratista.

13. EXÁMEN DE LAS PROPIEDADES AFECTADAS POR LA OBRAS

Es obligación del Contratista la recopilación de información apropiada sobre el estado de las propiedades antes del comienzo de las obras, si pueden ser afectadas por las mismas, o causa de posibles reclamaciones de daños. El Contratista informará al Director de Obra de la incidencia de los sistemas constructivos en las propiedades próximas.

El Director de Obra, de acuerdo con los propietarios, establecerá el método de recopilación de la información sobre el estado de las propiedades y las necesidades de empleo de actas notariales o similares. Antes del comienzo de los trabajos, el Contratista presentará al Director de Obra un informe debidamente documentado sobre el estado actual de las propiedades y terrenos.

14. SERVICIOS AFECTADOS

El Contratista consultará a los afectados antes del comienzo de los trabajos sobre la situación exacta de los servicios existentes y adoptará sistemas de construcción que eviten daños. Asimismo, tomará medidas para el desvío o retirada de servicios que puedan exigir su propia conveniencia o el método constructivo. En este caso requerirá previamente la aprobación del afectado y del Director de Obra.

El programa de trabajo aprobado y en vigor suministrará al Director de Obra la información necesaria para organizar todos los desvíos o retiradas de servicios en el momento adecuado para la realización de las obras.



Antes del comienzo de los trabajos que afecten al uso de carreteras, viales o a otros servicios, el Contratista propondrá el sistema constructivo que deberá ser aprobado por escrito por el Director de Obra y el Organismo responsable. Durante la ejecución de los trabajos el Contratista seguirá las instrucciones previa notificación y aceptación del Director de Obra, hechas por el Organismo afectado. Todas las instrucciones de otros Organismos deberán dirigirse al Director de Obra, pero si estos Organismos se dirigiesen al Contratista para darle instrucciones, el Contratista las notificará al Director de Obra para su aprobación por escrito.

El Contratista mantendrá en funcionamiento los servicios afectados, tanto los que deba reponer como aquellos que deban ser repuestos por los Organismos competentes.

El Contratista dispondrá del equipo de seguridad necesario para acceder con garantías a conducciones, arquetas y pozos de registro. Dispondrá también de un equipo de detección de gas, el cual estará en todo momento accesible al personal del Director de Obra. El equipo incluirá sistemas de detección del anhídrido sulfhídrico.

15. VALLADO DE TERRENOS Y ACCESOS PROVISIONALES A PROPIEDADES

Tan pronto como el Contratista tome posesión de los terrenos procederá a su vallado si lo exigiese la Dirección de Obra. El Contratista inspeccionará y mantendrá el estado del vallado y corregirá los defectos y deterioros con la máxima rapidez. Se mantendrá el vallado de los terrenos hasta que se terminen las obras en la zona afectada.

Antes de cortar el acceso a una propiedad, el Contratista, previa aprobación del Director de Obra, informará con quince días de anticipación a los afectados y proveerá un acceso alternativo. El Contratista ejecutará los accesos provisionales que determine el Director de Obra a las propiedades adyacentes cuyo acceso sea afectado por los trabajos o vallados provisionales. Los vallados y accesos provisionales y las reposiciones necesarias no serán objeto de abono independiente, y, por tanto, son por cuenta del Contratista.

16. REPLANTEO

Como acto inicial de los trabajos, la Dirección de Obra y el Contratista comprobarán e inventariarán las bases de replanteo que han servido de soporte para la realización del Proyecto. Solamente se considerarán como inicialmente válidas aquellas marcadas sobre monumentos permanentes que no muestren señales de alteración.

Mediante un acta de reconocimiento, el Contratista dará por recibidas las bases de replanteo que se hayan encontrado en condiciones satisfactorias de conservación. A partir de este momento será responsabilidad del Contratista la conservación y mantenimiento de las bases, debidamente referenciadas y su reposición con los correspondientes levantamientos complementarios.

El Contratista, basándose en la información del Proyecto e hitos de replanteo conservados, elaborará un plan de replanteo que incluya la comprobación de las coordenadas de los hitos existentes y su cota de elevación, colocación y asignación de coordenadas y cota de elevación a las bases complementarias y programa de replanteo y nivelación de puntos de alineaciones principales, secundarias y obras de fábrica. Este programa será entregado a la Dirección de Obra para su aprobación e inspección y comprobación de los trabajos de replanteo.

El Contratista procederá al replanteo y estaquillado de puntos característicos de las alineaciones principales partiendo de las bases de replanteo comprobadas y aprobadas por la Dirección de Obra como válidas para la ejecución de los trabajos. Asimismo, ejecutará los trabajos de nivelación necesarios para asignar la correspondiente cota de elevación a los puntos característicos. La ubicación de los puntos característicos se realizará de forma que pueda conservarse dentro de lo posible en situación segura durante el desarrollo de los trabajos.

El Contratista situará y construirá los puntos fijos o auxiliares necesarios para los sucesivos replanteos de detalle. La situación y cota quedará debidamente referenciada respecto a las bases principales de replanteo. La Dirección de Obra comprobará el replanteo realizado por el Contratista incluyendo como mínimo el eje principal de los diversos tramos de obra así como los puntos fijos o auxiliares necesarios para realizar la explanación del sector.

El Contratista transcribirá y el Director de Obra autorizará con su firma el texto del Acta de Comprobación del Replanteo y el Libro de Órdenes. Los datos, cotas y puntos fijados se anotarán en un anejo al acta.

Será responsabilidad del Contratista la realización de los trabajos incluidos en el plan de replanteo, así como todos los trabajos de topografía precisos para la ejecución de las obras, conservación y reposición de hitos, excluyéndose los trabajos de comprobación realizados por la Dirección de Obra. Los trabajos, responsabilidad del Contratista, anteriormente mencionados, serán a su costa y por lo tanto se considerarán repercutidos en los correspondientes precios unitarios de adjudicación.

17. EQUIPOS Y MAQUINARIA

Los equipos y maquinaria necesarios para la ejecución de todas las unidades de obra deberán ser justificados previamente por el Contratista, de acuerdo con el volumen de obra a realizar y con el programa de trabajos de las obras, y presentados a la Dirección de Obra para su aprobación. Esta aprobación se referirá exclusivamente a la comprobación de que el equipo mencionado cumple con las condiciones ofertadas por el Contratista y no eximirá en absoluto a éste de ser el único responsable de la calidad y del plazo de ejecución de las obras.

El equipo habrá de mantenerse en todo momento en condiciones de trabajo satisfactorias y exclusivamente dedicado a las obras del contrato, no pudiendo ser retirado sin autorización escrita de la Dirección de Obra, previa justificación de que se han terminado las unidades de obra para cuya ejecución se había previsto.

18. INSTALACIONES, MEDIOS Y OBRAS AUXILIARES

El Contratista queda obligado a proyectar y construir por su cuenta todas las edificaciones auxiliares para oficinas, almacenes, cobertizos, instalaciones sanitarias y demás de tipo provisional. Será asimismo de cuenta del Contratista el enganche y suministro de energía eléctrica y agua para la ejecución de las obras, las cuales deberán quedar realizadas de acuerdo con los reglamentos vigentes y las normas de la Compañía Suministradora.

Los proyectos de las obras e instalaciones auxiliares deberán ser sometidos a la aprobación de la Dirección de Obra. La ubicación de estas obras, las cotas e incluso el aspecto de las mismas cuando la obra principal así lo exija, estarán supeditados a la aprobación de la Dirección de Obra.

Será de aplicación asimismo lo indicado en el apartado sobre ocupación temporal de terrenos.

El Contratista, al finalizar las obras, o con antelación (en la medida en que ello sea posible), retirará por su cuenta todas las edificaciones, obras e instalaciones auxiliares y/o provisionales. Una vez retiradas, procederá a la limpieza de los lugares ocupados por las mismas, dejando éstos limpios y libres de escombros.

19. MATERIALES

Todos los materiales han de ser adecuados al fin a que se destinen y serán de la mejor calidad en su clase de



entre los existentes en el mercado. Es recomendable utilizar materiales que por sus propias características los hagan durables y requieran menor mantenimiento.

Son preferibles materiales simples, con un sólo componente, de fácil colocación o desmontaje, para poderlo recuperar al final de su vida útil. Se preferirán, como norma general, materiales de acabado y de revestimiento estandarizado, asegurando su fácil reposición.

Se utilizará siempre que sea posible, alguna solución con materiales alternativos que tengan alguna mejora energética o medioambiental respecto a los materiales tradicionales, como son los materiales reciclados, ecológicos y los de menor consumo energético en su elaboración. Por ello, y aunque por sus características particulares o menor importancia relativa no hayan merecido ser objeto de definición más explícita, su utilización quedará condicionada a la aprobación del Director de las Obras, quien podrá determinar las pruebas o ensayos de recepción que están adecuados al efecto.

En todo caso los materiales serán de igual o mejor calidad que la que pudiera deducirse de su procedencia, valoración o características, citadas en algún documento del Proyecto, se sujetarán a normas oficiales o criterios de buena fabricación del ramo, y el Director de las Obras podrá exigir su suministro por firma que ofrezca las adecuadas garantías.

Las cifras que para pesos o volúmenes de materiales figuran en las unidades compuestas del Cuadro de precios Nº 2, servirán sólo para el conocimiento del coste de estos materiales acopiados a pie de obra, pero por ningún concepto tendrán valor a efectos de definir las proporciones de las mezclas ni el volumen necesario en acopios para conseguir la unidad de éste, compactada en obra.

El Contratista está obligado a presentar un plano de localización exacta de las instalaciones de obra, tales como, parques de maquinaria, almacenes de materiales, aceites y combustibles, etc., teniendo en cuenta la protección y evitando la afección a los valores naturales del área. Este plano deberá ser sometido a la aprobación de la Dirección de Obra.

A continuación se indican una serie de requisitos que deberán cumplir algunos materiales que se deben emplear en la obra:

19.1. PAVIMENTOS

Entre los materiales de origen pétreo, son preferibles aquéllos procedentes de canteras próximas, de cara a reducir el impacto que causa su transporte.

Estos materiales presentan la ventaja de ser duraderos y reciclables como material de relleno o en subbases de viales después de triturarlos.

Se recomienda utilizar piedras naturales en lugar de la cerámica, ya que la energía consumida en la elaboración de las piezas es menor en el caso de las piedras.

19.2. INSTALACIONES ELÉCTRICAS Y DE ILUMINACIÓN

En los materiales utilizados en cables y otras conducciones, deben evitarse aquéllos que contienen halógenos en su composición, para evitar problemas en caso de incendio, como, por ejemplo, las emisiones de gases nocivos.

19.3. MORTEROS Y HORMIGONES

En cuanto al hormigón y los morteros, se utilizará en la medida de lo posible cementos puzolánicos, que contienen materiales rechazados en otros hornos, lo cual supone la reutilización de residuos. También será conveniente utilizar áridos reciclados para reducir el impacto de la extracción en cantera de los mismos.

19.4. ÁRIDOS Y GRANULADOS

Se reutilizará en la medida de lo posible los áridos procedentes de excavaciones para la construcción de la urbanización, reutilizarlos en la misma obra como rellenos para redefinir la topografía del lugar.

También se intentarán utilizar granulados reciclados procedentes de los residuos pétreos de los derribos.

19.5. INSTALACIONES DE DISTRIBUCIÓN DE GAS

Los materiales utilizados en las tuberías de los conductos de gas será el polietileno, ya que mejora el sistema de montaje, la seguridad y la conservación de la instalación.

20. ACOPIOS, VERTEDEROS Y PRÉSTAMOS

El Contratista se hará cargo de los gastos por canon de vertidos.

Se elaborará un Plan de vertido de Sobrantes de obligado cumplimiento por el Contratista adjudicatario de las obras. En el Plan de vertido de Sobrantes se señalará las características propias de los vertederos, tales como: la forma de los depósitos, su localización, volumen, etc. El desarrollo y la ejecución del Plan de Sobrantes deberán ser supervisados por la Dirección de Obra, que podrá establecer modificaciones del mismo, siempre que no sean de carácter sustancial. En el caso de darse variaciones sustanciales del Proyecto de Sobrantes, acopios, etc., durante la ejecución de las obras, el Contratista queda obligado a presentar a la Dirección de Obra un Estudio de Impacto Ambiental cuya metodología y contenido se ajuste a lo establecido en el R.D. 1131/1988.

No se afectará más superficie que la inicialmente prevista para los vertederos.

Se cuidará la restauración de los espacios afectados y su integración paisajística, de acuerdo con las pautas señaladas en las medidas correctoras y destinándose a este fin una partida a justificar dentro del presupuesto.

Los sobrantes a verter estarán constituidos exclusivamente por materiales inertes procedentes de la obra.

La búsqueda de préstamos y su abono a los propietarios será por cuenta y cargo del Contratista, así como las operaciones necesarias para su inicio y explotación, que quedarán bajo la aprobación y supervisión de la Dirección de Obra.

El Director de Obra dispondrá de un mes de plazo para aceptar o rehusar los lugares de extracción y vertido propuestos por el Contratista. Este plazo se contará a partir del momento en que el Contratista notifique las escombreras, préstamos y/o canteras que se propone utilizar y que por su cuenta y riesgo, realizadas calicatas suficientemente profundas, haya entregado las muestras solicitadas por el Director de Obra para apreciar la calidad de los materiales propuestos. La aceptación por parte del Director de Obra de los lugares de extracción y vertido no limita la responsabilidad del Contratista, tanto en lo que se refiere a la calidad de los materiales como al volumen explotable del yacimiento y a la obtención de las correspondientes licencias y permisos.

El Contratista está obligado a eliminar a su costa los materiales de calidad inferior a la exigida que aparezcan durante los trabajos de explotación de la cantera, gravera o depósito previamente autorizado.

Si durante el curso de la explotación los materiales dejan de cumplir las condiciones de calidad requeridas, o si el volumen o la producción resultaran insuficientes, por haber aumentado la proporción de material no aprovechable, el Contratista, a su cargo, deberá procurarse otro lugar de extracción siguiendo las normas dadas en párrafos anteriores y sin que el cambio de yacimiento natural le dé opción a exigir indemnización alguna.



El Contratista podrá utilizar en las obras los materiales que obtenga de la excavación siempre que éstos cumplan las condiciones previstas en este Pliego.

Las ubicaciones de las áreas para instalación de los acopios serán propuestas por el Contratista a la aprobación de la Dirección de Obra.

21. ACCESO A LAS OBRAS

Las rampas y accesos provisionales a los diferentes tajos serán construidos por el Contratista, bajo su responsabilidad y por su cuenta. La Dirección de Obra podrá pedir que todos o parte de ellos sean construidos antes de que se inicien las obras.

El Contratista deberá presentar un plano con los caminos de acceso, teniendo en cuenta la mínima afección al entorno natural y deberá ser sometido a la aprobación de la Dirección de Obra.

El Contratista procederá al tratamiento adecuado de las superficies compactadas y a su posterior restauración. Además, quedará obligado a reconstruir por su cuenta todas aquellas obras, construcciones e instalaciones de servicio público o privado, tales como cables, aceras, cunetas, alcantarillado, etc., que se vean afectados por la construcción de los caminos, accesos y obras provisionales. Igualmente deberá retirar de la obra a su cuenta y riesgo, todos los materiales y medios de construcción sobrantes, una vez terminada aquella, dejando la zona perfectamente limpia.

Los caminos o accesos estarán situados, en la medida de lo posible, fuera del lugar de emplazamiento de las obras definitivas.

En el caso excepcional de que necesariamente hayan de producirse interferencias, las modificaciones posteriores necesarias para la ejecución de los trabajos serán a cargo del Contratista. El Contratista conservará en condiciones adecuadas para su utilización los accesos y caminos provisionales de obra.

En el caso de caminos que han de ser utilizados por varios Contratistas, éstos deberán ponerse de acuerdo entre sí sobre el reparto de los gastos de su construcción y conservación, que se hará en proporción al tráfico generado por cada Contratista. La Dirección de Obra, en caso de discrepancia, arbitrará el reparto de los citados gastos abonando o descontando las cantidades resultantes, si fuese necesario, de los pagos correspondientes a cada Contratista.

En el caso de que la construcción de los accesos afecte a terceros y supongan cualquier tipo de ocupación temporal, el Contratista deberá haber llegado a un acuerdo previo con los afectados, siendo el importe de los gastos a su cuenta.

Antes del comienzo de los trabajos que afecten al uso de viales, el Contratista propondrá el sistema constructivo que deberá ser aprobado por escrito por el Director de Obra y el Organismo responsable de la vía de tráfico afectada.

Durante la ejecución de los trabajos el Contratista seguirá las instrucciones previa notificación y aceptación del Director de Obra, hechas por el Organismo competente. Las instrucciones que los Organismos competentes pudieran dar al Contratista, deberán ser notificadas al Director de Obra para su aprobación por escrito.

Será objeto de abono, a los precios unitarios ordinarios del cuadro nº 1 para excavación, relleno, etc., las obras de desvío provisional expresamente recogidas en el Proyecto u ordenadas por el Director de obra, al objeto de posibilitar la realización de los cruces. No serán objeto de abono los desvíos provisionales promovidos o realizados por el Contratista, al objeto de facilitar, en interés propio, la ejecución de los trabajos de cruce.

22. CONTROL DE RUIDO Y VIBRACIONES

El Contratista adoptará las medidas adecuadas para minimizar los ruidos y vibraciones.

Las mediciones de nivel de ruido en las zonas urbanas permanecerán por debajo de los límites que se indican en este apartado. Toda la maquinaria situada al aire libre se organizará de forma que se reduzca al mínimo la generación de ruidos.

En general el Contratista deberá cumplir lo prescrito en las Normas Vigentes, sean de ámbito Nacional ("Reglamento de Seguridad y Salud") o de uso Municipal. En la duda se aplicará la más restrictiva.

En todos los compresores que se utilicen al aire libre, el nivel de ruido no excederá de los valores especificados en la siguiente tabla:

Caudal de aire (m ³ / min.)	Máximo nivel (dB(A))	Máximo nivel en 7 m (dB(A))
<10	100	75
10-30	104	79
>30	106	81

Los compresores que produzcan niveles de sonido a 7 m. superiores a 75d/B (A) no serán situados a menos de 8 m. de viviendas o similares. Los compresores que produzcan niveles sonoros a 7 m. superiores a 70 d/B (A) no serán situados a menos de 4 m. de viviendas o similares. Los compresores móviles funcionarán y serán mantenidos de acuerdo con las instrucciones del fabricante para minimizar los ruidos. Se evitará el funcionamiento innecesario de los compresores.

Las herramientas neumáticas se equiparán en lo posible con silenciadores.

23. HALLAZGOS ARQUEOLÓGICOS

Cuando se produzcan hallazgos de restos arqueológicos de cualquier tipo, deberán interrumpirse las obras y comunicarlo al Director de Obra, no debiendo reanudar la obra sin previa autorización, cumpliendo lo establecido en la normativa del Patrimonio Histórico Artístico.

24. AGUAS DE LIMPIEZA

Se establecerán zonas de limpieza de las ruedas para los camiones que puedan acceder a las zonas urbanas, manteniéndose las carreteras limpias de barro y otros materiales.

El agua que se utilice en el riego durante las obras, en la limpieza de las ruedas de los camiones o en la reducción de polvo en las épocas de más sequía tendrá que cumplir como mínimo las características de calidad siguientes:

- El pH estará comprendido entre 6,5 y 8.
- El oxígeno disuelto será superior a 5 mg/l.



Documento N°3: Pliego de prescripciones técnicas particulares Capítulo 3: Disposiciones Generales

- El contenido en sales solubles debe ser inferior a 2 g/l.
- No debe contener bicarbonato ferroso, ácido sulfhídrico, plomo, selenio, arsénico, cromatos ni cianuros.
- Situarse por debajo de los valores establecidos en la Ley de Aguas en su tabla más restrictiva (tabla 3).
- Se podrán admitir para este uso todas las aguas que estén calificadas como potables.

25. TRATAMIENTO DE ACEITES USADOS

El Contratista está obligado a destinar el aceite usado a una gestión correcta, evitando trasladar la contaminación a los diferentes medios receptores. Queda prohibido:

- Todo vertido de aceite usado en aguas superficiales, interiores, en aguas subterráneas y en los sistemas de alcantarillado o evacuación de aguas residuales.
- Todo depósito o vertido de aceite usado con efectos nocivos sobre el suelo, así como todo vertido incontrolado de residuos derivados del tratamiento del aceite usado.
- Todo tratamiento de aceite usado que provoque una contaminación atmosférica superior al nivel establecido en la legislación sobre protección del ambiente atmosférico.

26. PREVENCIÓN DE DAÑOS EN SUPERFICIES CONTIGUAS A LA OBRA

El Contratista queda obligado a un estricto control y vigilancia durante las obras para no ampliar el impacto de la obra en sí por actuaciones auxiliares, afección a superficies contiguas, pistas auxiliares, depósitos temporales, vertidos indiscriminados, etc.

El Contratista presentará a la Dirección de Obra un Plan para su aprobación en el que se señalen:

- Delimitación exacta del área afectada.
- Previsión de dispositivos de defensa sobre el arbolado, prados, riberas y cauces de ríos y arroyos, etc.

27. INTEGRACIÓN PAISAJÍSTICA

La Dirección de Obra podrá exigir un rematado redondeado en las aristas de contacto entre la explanación y el terreno natural o en las aristas entre planos de explanación, tanto horizontales como inclinados, debiendo en todo caso el Contratista evitar la aparición de formas geométricas de ángulos vivos, excepto allí donde los planos y el Proyecto lo señalen.

Los taludes de la explanación deberán quedar, en toda su extensión, conformados de acuerdo con lo que al respecto señale el Director, debiendo mantenerse en perfecto estado hasta la recepción definitiva de las obras, tanto en lo que se refiere a los aspectos funcionales como a los estéticos.

Los perfilados de taludes que se efectúen para armonizar con el paisaje circundante deben hacerse con una

transición gradual, cuidando especialmente las transiciones entre taludes de distinta inclinación. En las intersecciones de desmonte y rellenos los taludes se alabearán para unirse entre sí y con la superficie natural del terreno sin originar una discontinuidad visible.

El acabado de los taludes será suave, uniforme y totalmente acorde con la superficie del terreno y la obra, sin grandes contrastes, ajustándose a los Planos y procurando evitar daños a árboles existentes o rocas que tengan pátina, para lo cual deberán hacerse los ajustes necesarios. En los taludes que vayan a ser provistos de cubierta vegetal, la superficie no deberá ser alisada ni compactada y no debe sufrir ningún tratamiento final, siendo incluso deseable la conservación de las huellas del paso de la maquinaria.

Los gastos derivados del acondicionamiento correrán a cargo del Contratista.

28. LIMPIEZA FINAL DE LAS OBRAS

Una vez que las obras se hayan terminado, todas las instalaciones, depósitos y edificios construidos con carácter temporal para el servicio de la obra deberán ser removidos y los lugares de su emplazamiento restaurados a su forma original. De análoga manera deberán tratarse los caminos provisionales, incluso los accesos a préstamos y canteras. Todo ello se ejecutará de forma que las zonas afectadas queden completamente limpias y en condiciones estéticas, acordes con el paisaje circundante.

29. PROYECTO DE LIQUIDACIÓN

El Contratista entregará a la Dirección de Obra para su aprobación todos los croquis y planos de obra realmente construida y que supongan modificaciones respecto al Proyecto o permitan y hayan servido para establecer las ediciones de las certificaciones. Con toda esta documentación debidamente aprobada, o los planos y mediciones contradictorios de la Dirección de Obra en su caso, se constituirá el Proyecto de Liquidación, mediante el cual se realizará la liquidación definitiva de las obras en una certificación única final según lo indicado en el apartado sobre certificaciones.

30. RESOLUCIÓN DEL CONTRATO

Las causas de resolución del Contrato se ajustarán a lo dispuesto en el Texto Refundido de la Ley de Contratos del Sector Público. Del mismo modo, los efectos de dicha resolución se ajustarán a lo dispuesto en el artículo 271 de la citada ley.

31. RECEPCIÓN DE LAS OBRAS

Terminadas las obras en condiciones de ser recibidas se realizará el trámite de recepción levantándose Acta de la misma e acuerdo con lo prescrito sobre el particular por el Texto Refundido de la Ley de Contratos del Sector Público.

El plazo de garantía será de doce meses contados a partir de la fecha del Acta de recepción de las obras.



CAPÍTULO 4: GARANTÍA Y CONTROL

1. DEFINICIÓN
2. PROGRAMA DE GARANTÍA DE CALIDAD DEL CONTRATISTA
3. PLAN DE CONTROL DE CALIDAD Y PROGRAMAS DE PUNTOS DE INSPECCIÓN
4. ABONO DE LOS COSTES DEL SISTEMA DE GARANTÍA DE CALIDAD
5. NIVEL DE CONTROL DE CALIDAD
6. INSPECCIÓN Y CONTROL DE CALIDAD POR PARTE DE LA DIRECCIÓN DE OBRA

1. DEFINICIÓN

Se entenderá por garantía de calidad el conjunto de acciones planeadas y sistemáticas necesarias para proveer la confianza adecuada de que todas las estructuras, componentes e instalaciones se construyen de acuerdo con el contrato, códigos, normas y especificaciones de diseño. La garantía de calidad incluye el control de calidad, el cual comprende aquellas acciones de comprobación de que la calidad está de acuerdo con los requisitos predeterminados.

El control de calidad de una obra comprende los aspectos siguientes:

- Calidad de materias primas.
- Calidad de equipos o materiales suministrados a obra, incluyendo su proceso de fabricación.
- Calidad de ejecución de las obras (construcción y montaje).
- Calidad de la obra terminada (inspección y pruebas).

2. PROGRAMA DE GARANTÍA DE CALIDAD DEL CONTRATISTA

Una vez adjudicada la Obra y un mes antes de la fecha programada para el inicio de los trabajos, el Contratista enviará a la Dirección de Obra un programa de Garantía de Calidad. La Dirección de Obra evaluará el programa y comunicará por escrito al Contratista su aprobación o comentarios. El programa de garantía de calidad comprenderá como mínimo la descripción de los siguientes conceptos:

- Organización: se incluirá en este apartado un organigrama funcional y nominal específico para el contrato. El organigrama incluirá la organización específica de garantía de calidad acorde con las necesidades y exigencias de la obra. Los medios, ya sean propios o ajenos, estarán adecuadamente homologados. El responsable de garantía de calidad del Contratista tendrá una dedicación exclusiva a su función.
- Procedimientos, instrucciones y planos: todas las actividades relacionadas con la construcción, inspección y ensayo deben ejecutarse de acuerdo con instrucciones de trabajo, procedimientos, planos u otros documentos análogos que desarrollen detalladamente lo especificado en los Planos y Pliegos de Prescripciones Técnicas del Proyecto. El programa contendrá una relación de tales procedimientos, instrucciones y planos que, posteriormente serán sometidos a la aprobación de la Dirección de Obra con la suficiente antelación al comienzo de los trabajos.
- Control de materiales y servicios comprados: el Contratista realizará una evaluación y selección previa de proveedores que deberá quedar documentada y será sometida a la aprobación de la Dirección de Obra. La documentación a presentar para cada equipo o material propuesto será como mínimo la siguiente:
 - Plano de equipo.
 - Plano de detalle.
 - Documentación complementaria suficiente para que el Director de la Obra pueda tener la información precisa para determinar la aceptación o rechazo del equipo.
 - Materiales que componen cada elemento del equipo.
 - Normas de acuerdo con las cuales ha sido diseñado.
 - Procedimiento de construcción.



Documento N°3: Pliego de prescripciones técnicas particulares Capítulo 4: Garantía y control.

- Normas a emplear para las pruebas de recepción, especificando cuáles de ellas deben realizarse en banco y cuáles en obra. Asimismo, realizará la inspección de recepción en la que se compruebe que el material está de acuerdo con los requisitos del Proyecto, emitiendo el correspondiente informe de inspección.
- Manejo, almacenamiento y transporte: el programa de garantía de calidad a desarrollar por el Contratista deberá tener en cuenta los procedimientos e instrucciones propias para el cumplimiento de los requisitos relativos al transporte, manejo y almacenamiento de los materiales y componentes utilizados en la obra.
- Procesos especiales: los procesos especiales tales como soldaduras, ensayos, pruebas, etc., serán realizados y controlados por personal cualificado del Contratista, utilizando procedimientos homologados de acuerdo con los códigos, normas y especificaciones aplicables. El programa definirá los medios para asegurar y documentar tales requisitos.
- Inspección de obra por parte del Contratista: el Contratista es responsable de realizar los controles, ensayos, inspecciones y pruebas requeridos en el presente Pliego. El programa deberá definir la sistemática a desarrollar por el Contratista para cumplir este apartado.
- Gestión de la documentación: se asegurará la adecuada gestión de la documentación relativa a la calidad de la obra, de forma que se consiga una evidencia final documentada de la calidad de las actividades y elementos incluidos en el programa de garantía de calidad. El Contratista definirá los medios para asegurarse que toda la documentación relativa a la calidad de la construcción es archivada y controlada hasta su entrega a la Dirección de Obra.

3. PLAN DE CONTROL DE CALIDAD Y PROGRAMAS DE PUNTOS DE INSPECCIÓN

El Contratista presentará a la Dirección de Obra un plan de control de calidad por cada actividad o fase de obra con un mes de antelación a la fecha programada de inicio de la actividad o fase. La Dirección de Obra evaluará el plan de control de calidad y comunicará por escrito al Contratista su aprobación o comentarios. Las actividades o fases de obra para las que se presentará plan de control de calidad, serán entre otras, las siguientes:

- Recepción y almacenamiento de materiales.
- Recepción y almacenamiento de equipos.
- Control geométrico de explanaciones.
- Control de soldaduras.
- Rellenos y compactaciones.
- Obras de fábrica.
- Fabricación y transporte de hormigón. Colocación en obra y curado.
- Afirmado.
- Instalaciones.
- Ejecución y nascencia de las hidrosiembras.
- Ejecución y enraizamiento de plantaciones.

El plan de control de calidad incluirá, como mínimo, la descripción de los siguientes conceptos cuando sean aplicables:

- Descripción y objeto del plan.
- Códigos y normas aplicables.

- Materiales a utilizar.
- Planos de construcción.
- Procedimientos de construcción.
- Procedimientos de inspección, ensayo y pruebas.
- Proveedores y subcontratistas.
- Embalaje, transporte y almacenamiento.
- Mercado e identificación.
- Documentación a generar referente a la construcción, inspección, ensayos y pruebas.

Adjunto al plan de control de calidad se incluirá un programa de puntos de inspección, documento que consistirá en un listado secuencial de todas las operaciones de construcción, inspección, ensayos y pruebas a realizar durante toda la actividad o fase de obra. Para cada operación se indicará, siempre que sea posible, la referencia de los Planos y procedimientos a utilizar, así como la participación de la organización del Contratista en los controles a realizar. Se dejará un espacio en blanco para que la Dirección de Obra pueda marcar sus propios puntos de inspección.

Una vez finalizada la actividad o fase de obra, existirá una evidencia (mediante protocolos o firmas en el programa de puntos de inspección) de que se han realizado todas las inspecciones, pruebas y ensayos programados por las distintas organizaciones implicadas.

4. ABONO DE LOS COSTES DEL SISTEMA DE GARANTÍA DE CALIDAD

Los costes ocasionados al Contratista como consecuencia de las obligaciones que contrae en cumplimiento del Pliego de Prescripciones serán de su cuenta y se entienden incluidos en los precios del Proyecto (hasta un máximo de un 1% del P.E.M.). En particular, todas las pruebas y ensayos de control de calidad que sea necesario realizar en cumplimiento del presente Pliego de Prescripciones Técnicas, o de la normativa general que sea de aplicación al presente Proyecto, serán de cuenta del Contratista, salvo que expresamente se especifique lo contrario.

5. NIVEL DE CONTROL DE CALIDAD

Los ensayos para el buen desarrollo de las obras pueden también realizarse a juicio del Director de las Obras. Se entiende que el número fijado de ensayos es mínimo y que en el caso de indicarse varios criterios para determinar su frecuencia, se tomará aquél que exija una frecuencia mayor. Todos los ensayos se consideran a todos los efectos incluidos en los precios de las diferentes unidades de obra.

El Director de Obra podrá modificar la frecuencia y tipo de dichos ensayos con objeto de conseguir el adecuado control de la calidad de los trabajos, o recabar del Contratista la realización de controles de calidad no previstos en el Proyecto. Los ensayos adicionales ocasionados serán de cuenta del Contratista siempre que su importe no supere al 1% del presupuesto líquido de ejecución total de la obra, incluso las ampliaciones, si las hubiese.

6. INSPECCIÓN Y CONTROL DE CALIDAD POR PARTE DE LA DIRECCIÓN DE OBRA

La Dirección de Obra, por su cuenta, podrá mantener un equipo de inspección y control de calidad de las obras y realizar ensayos de homologación y contradictorios.

Para la realización de dichas tareas con programas y procedimientos propios tendrá acceso en cualquier momento a todos los tajos de la obra, fuentes de suministro, fábricas y procesos de producción, laboratorios y archivos de control de calidad del Contratista o subcontratista del mismo.



El Contratista suministrará a su costa todos los materiales que hayan de ser ensayados y dará facilidades para ello.

El coste de la ejecución de estos ensayos contradictorios será por cuenta de la Propiedad si como consecuencia de los mismos el suministro, material o unidad de obra cumple las exigencias de calidad. Los ensayos serán por cuenta del Contratista en los siguientes casos:

- Si como consecuencia de los ensayos el suministro, material o unidad de obra es rechazado.
- Si se trata de ensayos adicionales propuestos por el Contratista sobre suministros, materiales o unidades de obra que hayan sido previamente rechazados en los ensayos efectuados por la Dirección de Obra.



CAPÍTULO 5: MEDICIÓN Y ABONO DE LAS OBRAS

1. MEDICIÓN Y ABONO
2. CERTIFICACIONES
3. PRECIOS DE APLICACIÓN
4. PARTIDAS ALZADAS
5. TRABAJOS NO AUTORIZADOS Y TRABAJOS DEFECTUOSOS
6. UNIDADES DE OBRA INCOMPLETAS
7. EXCESOS DE OBRA
8. ABONO DE MATERIALES ACOPIADOS
9. REVISIÓN DE PRECIOS
10. PRECIOS CONTRADICTORIOS
11. GASTOS POR CUENTA DEL CONTRATISTA

1. MEDICIÓN Y ABONO

Salvo indicación en contrario de los Pliegos de Licitación y/o del Contrato de Adjudicación, las obras contratadas se pagarán como "Trabajos a precios unitarios", aplicando los precios unitarios a las unidades de obra resultantes. Asimismo podrán liquidarse en su totalidad o en parte por medio de partidas alzadas. En todos los casos de liquidación por aplicación de precios unitarios, las cantidades a tener en cuenta se establecerán basándose en las cubriciones deducidas de las mediciones.

Las mediciones son los datos recogidos de los elementos cualitativos y cuantitativos que caracterizan las obras ejecutadas, los acopios realizados, o los suministros efectuados; constituyen comprobación de un cierto estado de hecho y se realizarán por la Dirección de Obra quien la presentará al Contratista.

El Contratista está obligado a pedir a su debido tiempo la presencia de la Dirección de Obra para la toma contradictoria de mediciones en los trabajos, prestaciones y suministros que no fueran susceptibles de comprobaciones o de verificaciones ulteriores, a falta de lo cual, salvo pruebas contrarias que debe proporcionar a su costa, prevalecerán las decisiones de la Dirección de Obra con todas sus consecuencias.

2. CERTIFICACIONES

Salvo indicación en contrario de los Pliegos de Licitación y/o del Contrato de Adjudicación, todos los pagos se realizarán contra certificaciones mensuales de obras ejecutadas. La Dirección de Obra redactará, a fin de cada mes, una relación valorada provisional de los trabajos ejecutados en el mes precedente y a origen para que sirva para redactar la certificación correspondiente, procediéndose según lo especificado en el Pliego de Cláusulas Administrativas Generales para los contratos del Estado. Se aplicarán los precios de contrato o bien los contradictorios que hayan sido aprobados por la Dirección de Obra.

El abono del importe de una certificación se efectuará siempre a buena cuenta y pendiente de la certificación definitiva, con reducción del importe establecido como garantía, y considerándose los abonos y deducciones complementarias que pudieran resultar de las cláusulas del Contrato de Adjudicación. A la terminación total de los trabajos se establecerá una certificación general y definitiva.

El abono de la suma debida al Contratista, después del establecimiento y la aceptación de la certificación definitiva y deducidos los pagos parciales ya realizados, se efectuará deduciéndose la retención de garantía y aquellas otras que resulten por aplicación de las cláusulas del Contrato de Adjudicación y/o Pliegos de Licitación.

Las certificaciones provisionales mensuales, y las certificaciones definitivas, se establecerán de manera que aparezca separadamente, acumulado desde el origen, el importe de los trabajos liquidados por administración y el importe global de los otros trabajos. En todos los casos los pagos se efectuarán de la forma que se especifique en el Contrato de Adjudicación, Pliegos de Licitación y/o fórmula acordada en la adjudicación con el Contratista.

3. PRECIOS DE APLICACIÓN

Los precios unitarios, elementales y alzados de ejecución material a utilizar serán los que resulten de la aplicación de la baja realizada por el Contratista en su oferta a todos los precios correspondientes del proyecto, salvo en aquellas unidades especificadas explícitamente en los correspondientes artículos del capítulo "unidades de obra" de este Pliego, en las cuales se considere una rebaja al ser sustituido un material de préstamo, cantera o cualquier otra procedencia externa por otro obtenido en los trabajos efectuados en la propia obra.



Todos los precios unitarios o alzados de "ejecución material" comprenden sin excepción la totalidad de los gastos y cargas ocasionados por la ejecución de los trabajos correspondientes a cada uno de ellos, comprendidos los que resulten de las obligaciones impuestas al Contratista por los diferentes documentos del contrato y especialmente por el presente Pliego de Prescripciones Técnicas. Estos precios incluirán todos los gastos necesarios para la ejecución de los trabajos correspondientes hasta su completa terminación y puesta a punto, a fin de que sirvan para el objeto que fueron proyectados y, en especial los siguientes:

- Los gastos de mano de obra, de materiales de consumo y de suministros diversos, incluidas terminaciones y acabados que sean necesarios, aún cuando no se hayan descrito expresamente en la justificación de precios unitarios.
- Los gastos de planificación, coordinación y control de calidad.
- Los gastos de realización de cálculos, planos o croquis de construcción.
- Los gastos de almacenaje, transporte y herramientas.
- Los gastos de transporte, funcionamiento, conservación y reparación del equipo auxiliar de obra, así como los gastos de depreciación o amortización del mismo.
- Los gastos de energía eléctrica para fuerza motriz y alumbrado, salvo indicación expresa en contrario.

En los precios de ejecución por contrata obtenidos según los criterios de los Pliegos de Licitación o Contrato de Adjudicación, están incluidos además:

- Los seguros de toda clase.
- Los gastos de financiación.
- Los gastos generales y el beneficio industrial.
- Los impuestos y tasas de toda clase.

Los precios cubren igualmente:

- Los gastos no recuperables relativos al estudio y establecimiento de todas las instalaciones auxiliares, salvo indicación expresa de que se pagarán separadamente.
- Los gastos no recuperables relativos al desmontaje y retirada de todas las instalaciones auxiliares, incluyendo el arreglo de los terrenos correspondientes, a excepción de que se indique expresamente que serán pagados separadamente.

Aquellas unidades que no se relacionan específicamente en el presente Pliego de Prescripciones Técnicas se abonarán completamente terminadas con arreglo a condiciones a los precios fijados en el cuadro N° 1 que comprenden todos los gastos necesarios para su ejecución, entendiéndose que al decir completamente terminadas se incluyen materiales, medios auxiliares, pinturas, pruebas, puesta en servicio y todos cuantos elementos u operaciones se precisen para el uso de las unidades en cuestión.

Salvo los casos previstos en el presente Pliego, el Contratista no puede, bajo ningún pretexto, pedir la modificación de los precios de adjudicación.

4. PARTIDAS ALZADAS

Son partidas del presupuesto correspondiente a la ejecución de una obra, o de una de sus partes, en el supuesto de que por un precio fijo definido con anterioridad a la realización de los trabajos y sin descomposición en los precios unitarios (partida alzada de abono íntegro). Se abonará completa tras la realización de la obra en ella definida y en las condiciones especificadas. Las partidas alzadas tendrán el mismo tratamiento en cuanto a su clasificación (ejecución material y por contrata) que el indicado para los precios unitarios y elementales.

Será de aplicación lo dispuesto en el artículo 233 del Texto Refundido de la Ley de Contratos de las Administraciones Públicas (RDL 3/2011).

5. TRABAJOS NO AUTORIZADOS Y TRABAJOS DEFECTUOSOS

Como norma general no serán de abono los trabajos no contemplados en el Proyecto y realizados sin la autorización de la Dirección de Obra, así como aquellos defectuosos que deberán ser demolidos y repuestos en los niveles de calidad exigidos en el Proyecto. No obstante, si alguna unidad de obra que no se haya ejecutado exactamente con arreglo a las condiciones estipuladas en los Pliegos fuese, sin embargo, admisible a juicio de la Dirección de Obra, podrá ser recibida provisionalmente y definitivamente en su caso, pero el Contratista quedará obligado a conformarse sin derecho a reclamación de ningún género, con la rebaja económica que se determine, salvo el caso en que el Contratista prefiera demolerla a su costa y rehacerla con arreglo a las condiciones dentro del plazo contractual establecido.

6. UNIDADES DE OBRA INCOMPLETAS

Cuando por rescisión u otra circunstancia fuera preciso valorar obras incompletas, se aplicarán los precios del cuadro N° 2 sin que pueda pretenderse la valoración de cada unidad de obra distinta a la valoración de dicho cuadro, ni que tenga derecho el Contratista a reclamación alguna por insuficiencia u omisión del coste de cualquier elemento que constituye el precio.

Las partidas que componen la descomposición del precio serán de abono cuando esté acopiada la totalidad del material, incluidos los accesorios, o realizada en su totalidad las labores u operaciones que determinan la definición de la partida ya que el criterio a seguir ha de ser que sólo se consideran abonables fases con ejecución terminada, perdiendo el Contratista todos los derechos en el caso de dejarlas incompletas.

7. EXCESOS DE OBRA

Cualquier exceso de obra que no haya sido autorizado por escrito por el Director de Obra no será de abono. El Director de Obra podrá decidir en este caso que se realice la restitución necesaria para ajustar la obra a la definición del Proyecto, en cuyo caso serán de cuenta del Contratista todos los gastos que ello ocasione.

8. ABONO DE MATERIALES ACOPIADOS

La Dirección de Obra se reserva la facultad de hacer al Contratista, a petición de éste, abonos sobre el precio de



ciertos materiales acopiados en la obra, adquiridos en plena propiedad y efectivamente pagados por el Contratista. Los abonos serán calculados por aplicación de los precios elementales que figuran en los cuadros de precios. Si los cuadros de precios no especifican los precios elementales necesarios, los abonos pueden ser calculados a base de las facturas presentadas por el Contratista.

Los materiales acopiados sobre los que se han realizado los abonos no podrán ser retirados de la obra sin la autorización de la Dirección de Obra y sin el reembolso previo de los abonos. Los abonos sobre acopios serán descontados de las certificaciones provisionales mensuales en la medida en que los materiales hayan sido empleados en la ejecución de la obra correspondiente.

Los abonos de materiales realizados no podrán ser invocados por el Contratista para atenuar su responsabilidad relativa a la buena conservación hasta su utilización del conjunto de los acopios en almacén. El Contratista es responsable en cualquier situación de los acopios constituidos en la obra para sus trabajos, cualquiera que sea su origen.

Los abonos adelantados en concepto de acopios no obligan a la Dirección de Obra en cuanto a aceptación de precios elementales para materiales, siendo únicamente representativos de cantidades a cuenta.

9. REVISIÓN DE PRECIOS

En todos los aspectos referentes a la revisión de precios (plazos cuyo cumplimiento da derecho a revisión, fórmulas a tener en cuenta, etc.) el Contratista deberá atenerse a las prescripciones contenidas en el Pliego de Cláusulas Administrativas del Contrato.

La legislación vigente aplicable en materia de revisión de precios se encuentra recogida en el "Título III, Capítulo II: Revisión de precios en los contratos de las Administraciones Públicas", recogido en el Real Decreto Legislativo 3/2011, de 14 de noviembre, por el que se aprueba el texto refundido de la Ley de Contratos del Sector Público.

En función de las partidas que conforman el Presupuesto de la obra se fija como fórmula de revisión de precios la definida en el Anejo de Revisión de Precios del Documento n° 1: Memoria.

10. PRECIOS CONTRADICTORIOS

Si el desarrollo de la obra hiciera necesaria la ejecución de unidades de las cuales no existieran precios en los cuadros de precios de este Proyecto, se formularán conjuntamente por la Dirección de Obra y el Contratista los correspondientes precios unitarios.

Los precios auxiliares (materiales, maquinaria y mano de obra) y los rendimientos medios a utilizar en la formación de los nuevos precios serán los que figuren en el cuadro de precios elementales y en la descomposición de precios del presente Proyecto en lo que pueda serles de aplicación. En todo caso, la fijación del precio se hará antes de que se ejecute la nueva unidad.

El precio de aplicación será fijado por la Propiedad a la vista de la propuesta del Director de Obra y de las observaciones del Contratista.

A falta de mutuo acuerdo y en espera de la solución de la discrepancia se liquidará provisionalmente al Contratista basándose en precios estimados por la Dirección de Obra.

11. GASTOS POR CUENTA DEL CONTRATISTA

De forma general son aquellos especificados como tales en los capítulos de este Pliego de Prescripciones Técnicas y que se entienden repercutidos por el Contratista en los diferentes precios unitarios, elementales y/o alzados.

El Contratista deberá obtener con la antelación necesaria para que no se presenten dificultades en el cumplimiento del Programa de trabajos todos los permisos que se precisen para la ejecución de las obras.

Los gastos derivados de la obtención de estos permisos serán siempre a cuenta del Contratista. Asimismo, abonará a su costa todos los cánones para la ocupación temporal de terrenos para instalaciones, explotaciones de canteras, préstamos o vertederos y obtención de materiales.

Serán también por cuenta del Contratista:

- Los gastos que originen el replanteo general de las obras o su comprobación y los replanteos parciales de las mismas.
- Los gastos de construcciones auxiliares.
- Los gastos de alquiler o adquisición de terrenos para depósitos de maquinaria o materiales.
- Los gastos de protección de materiales y de la propia obra contra todo deterioro, daño o incendio, cumpliendo los requisitos vigentes para el almacenamiento de explosivos y carburantes.
- Los gastos de limpieza y evacuación de desperdicios y basuras.
- Los gastos de construcción y conservación de desvíos provisionales para mantener la vialidad y demás recursos necesarios para proporcionar seguridad dentro de las obras, así como la adquisición de aguas.
- Los gastos de retirada de los materiales rechazados y corrección de las deficiencias observadas y puestas de manifiesto por los correspondientes ensayos y pruebas.
- Los gastos de apertura o habilitación de los caminos precisos para el acceso y transporte de materiales al lugar de las obras.
- El coste del mantenimiento de los accesos a viviendas y fincas existentes en la zona afectada por las obras durante la ejecución de las mismas.

En los casos de resolución del Contrato, sea por finalizar las obras o por cualquier otra causa que la motive, serán por cuenta del Contratista los gastos originados por la liquidación, así como los de la retirada de los medios auxiliares empleados en la ejecución de las obras o ubicados en la zona de ejecución.



CAPÍTULO 6: MATERIALES BÁSICOS

1. ORIGEN DE LOS MATERIALES
2. CALIDAD DE LOS MATERIALES
3. MATERIALES A EMPLEAR EN RELLENOS Y TERRAPLENES
4. ENCOFRADOS
5. HORMIGONES
6. MORTEROS Y LECHADAS
7. ARENAS
8. BARRAS CORRUGADAS PARA HORMIGÓN ARMADO
9. GEOTEXTILES
10. MADERAS
11. PIEZAS DE HORMIGÓN PREFABRICADAS
12. TUBERÍAS DE PVC
13. TUBERÍAS DE POLIETILENO
14. ELEMENTOS DE FUNDICIÓN
15. MATERIALES CERÁMICOS Y AFINES
16. PINTURAS
17. SEMILLAS
18. PLANTAS
19. MATERIALES ELÉCTRICOS
20. BASES DE ZAHORRA ARTIFICIAL
21. EMULSIONES BITUMINOSAS
22. MEZCLAS BITUMINOSAS EN CALIENTE
23. SEÑALES VERTICALES DE CIRCULACIÓN
24. OTROS MATERIALES
25. MATERIALES QUE NO CUMPLEN LAS ESPECIFICACIONES

1. ORIGEN DE LOS MATERIALES

1.1. MATERIALES SUMINISTRADOS POR EL CONTRATISTA

Los materiales necesarios para la ejecución de las obras serán suministrados por el Contratista, excepto aquellos que de manera explícita en este Pliego, se estipule hayan de ser suministrados por la Propiedad. Los materiales procederán directa y exclusivamente de los lugares, fábricas o marcas elegidos por el Contratista y que previamente hayan sido aprobados por la Dirección de Obra.

2. CALIDAD DE LOS MATERIALES

Todos los materiales que se empleen en las obras deberán cumplir las condiciones que se establecen en el presente Pliego, especialmente en este Título VI, y ser aprobados por la Dirección de Obra. Cualquier trabajo que se realice con materiales no ensayados, o sin estar aprobados por la Dirección de Obra será considerado como defectuoso, o, incluso, rechazable.

Los materiales que queden incorporados a la obra y para los cuales existan normas oficiales establecidas en relación con su empleo en las Obras Públicas, deberán cumplir las que estén vigentes treinta (30) días antes del anuncio de la licitación, salvo las derogaciones que se especifiquen en el presente Pliego, o que se convengan de mutuo acuerdo.

No se procederá al empleo de materiales sin que antes sean examinados y aceptados en los términos y forma que prescriba el Programa de Control de Calidad por la Dirección de Obra o persona en quien delegue. Las pruebas y ensayos no ordenados no se llevarán a cabo sin la notificación previa a la Dirección de Obra, de acuerdo con lo establecido en el Programa de Puntos de Inspección. El Contratista deberá, por su cuenta, suministrar a los laboratorios y retirar, posteriormente, una cantidad suficiente de material a ensayar.

El Contratista tiene la obligación de establecer a pie de obra el almacenaje o ensilado de los materiales, con la suficiente capacidad y disposición conveniente para que pueda asegurarse el control de calidad de los mismos, con el tiempo necesario para que sean conocidos los resultados de los ensayos antes de su empleo en obra y de tal modo protegidos que se asegure el mantenimiento de sus características y aptitudes para su empleo en obra.

Cuando los materiales no fueran de la calidad prescrita en el presente Pliego o no tuvieran la preparación en ellos exigida, o cuando la falta de prescripciones formales del Pliego se reconociera o demostrara que no eran adecuados para su utilización, la Dirección de Obra dará orden al Contratista para que a su costa los reemplace por otros que satisfagan las condiciones o sean idóneos para el uso proyectado. Los materiales rechazados deberán ser inmediatamente retirados de la obra a cargo del Contratista, o vertidos en los lugares indicados por la Dirección de Obra.

En los casos de empleo de elementos prefabricados o construcciones parcial o totalmente realizados fuera del ámbito de la obra, el Control de Calidad de los materiales, según se especifica, se realizará en los talleres o lugares de preparación.

3. MATERIALES A EMPLEAR EN RELLENOS Y TERRAPLENES

3.1. CARACTERÍSTICAS GENERALES

Los materiales a emplear en rellenos y terraplenes serán suelos o materiales locales constituidos con productos



Documento N°3: Pliego de prescripciones técnicas particulares Capítulo 6: Materiales Básicos

que no contengan materia orgánica descompuesta, estiércol, materiales congelados, raíces, terreno vegetal o cualquier otra materia similar.

3.2. ORIGEN DE LOS MATERIALES

Los materiales se podrán obtener de las excavaciones realizadas en la obra o de los préstamos que, en caso necesario, se autoricen por la Dirección de Obra.

3.3. CLASIFICACIÓN DE LOS MATERIALES

Los suelos se clasificarán en los tipos siguientes: Suelos inadecuados, suelos tolerables, suelos adecuados, y suelos seleccionados, de acuerdo con las siguientes características:

- **Suelos inadecuados:** Son aquellos que no cumplen las condiciones mínimas exigidas a los suelos tolerables.
- **Suelos tolerables:** No contendrán más de un veinticinco por ciento (25%) en peso, de piedras cuyo tamaño exceda de quince centímetros (15 cm.). Su límite líquido será inferior a cuarenta (LL<40) o simultáneamente: límite líquido menor de sesenta y cinco (LL<65) e índice de plasticidad mayor de seis décimas de límite líquido menos nueve [I.P> (0,6LL-9)]. La densidad máxima correspondiente al ensayo Proctor Normal no será inferior a un kilogramo cuatrocientos cincuenta gramos por decímetro cúbico (1,450 Kg/dm³). El índice C.B.R. será superior a tres (3). El contenido de materia orgánica será inferior al dos por ciento (2%).
- **Suelos adecuados:** Carecerán de elementos de tamaño superior a diez centímetros (10 cm.) y su cernido por el tamiz 0,080 UNE será inferior al treinta y cinco por ciento (35%) en peso. Su límite líquido será inferior a cuarenta (LL<40). La densidad máxima correspondiente al ensayo Proctor Normal no será inferior a un kilogramo setecientos cincuenta gramos por decímetro cúbico (1,750 Kg/dm³). El índice C.B.R. será superior a cinco (5) y el hinchamiento, medido en dicho ensayo, será inferior al dos por ciento (2%). El contenido de materia orgánica será inferior al uno por ciento (1 %).
- **Suelos seleccionados:** Carecerán de elementos de tamaño superior a ocho centímetros (8 cm.) y su cernido por el tamiz 0,080 UNE será inferior al veinticinco por ciento (25%) en peso. Simultáneamente, su límite líquido será menor que treinta (LL<30) y su índice de plasticidad menor de diez (IP< 10). El índice C.B.R. será superior a diez (10) y no presentará hinchamiento en dicho ensayo. Estarán exentos de materia orgánica.

Las exigencias anteriores se determinarán de acuerdo con las normas de ensayo NLT-105/72, NU-106/72, NLT-107/72, NLT-111/72, NLT-118/59 y NLT- 152/72. En cualquier caso, antes de que el material sea extendido deberá ser aceptado por la Dirección de Obra. En ningún caso se utilizarán materiales inadecuados para la formación de rellenos y terraplenes. En ningún caso se podrán reutilizar los escombros inertes y desechos de obra existentes en la escombrera para la formación de terraplenes.

3.4. CONTROL DE CALIDAD

El Contratista comprobará que la calidad de los materiales a emplear se ajusta a lo especificado en el Artículo 3.3 del presente Pliego. Para ello realizará los ensayos de caracterización expuestos siguiendo la siguiente pauta:

- Una vez al mes.
- Cuando se cambie de cantera o préstamo.
- Cuando se cambie de procedencia o frente.
- Cada 1.000 m³ a colocar en obra.

4. ENCOFRADOS

4.1. DEFINICIÓN Y CLASIFICACIÓN.

Se define como encofrado el elemento destinado al moldeo "in situ" de hormigones. Puede ser recuperable o perdido, entendiéndose por esto último el que queda embebido dentro del hormigón o en el paramento exterior contra el terreno o relleno. El encofrado puede ser de madera o metálico, prohibiéndose expresamente el empleo de aluminio en moldes que hayan de estar en contacto con el hormigón. Por otra parte, el encofrado puede ser fijo, deslizante o trepante.

4.2. CARACTERÍSTICAS TÉCNICAS

Los encofrados y moldes serán lo suficientemente estancos para que, en función del modo de compactación previsto, se impidan pérdidas apreciables de lechada o mortero y se consigan superficies cerradas de hormigón.

Encofrados de madera: La madera a utilizar para encofrados deberá cumplir las características del Artículo "Maderas" del presente Pliego. La madera tendrá la suficiente rigidez para soportar sin deformaciones perjudiciales las acciones de cualquier naturaleza que puedan producirse en la puesta en obra y vibrado del hormigón. La madera para encofrados será preferiblemente de especies resinosas, y de fibra recta. La madera aserrada se ajustará, como mínimo, a la clase I/80, según la Norma UNE-EN 13377:2002.

Según sea la calidad exigida a la superficie del hormigón las tablas para el forro o tablero de los encofrados serán de las características adecuadas. Sólo se emplearán tablas de madera cuya naturaleza y calidad o cuyo tratamiento o revestimiento garantice que no se producirán ni alabeos ni hinchamientos que puedan dar lugar a fugas del material fino del hormigón fresco, o a imperfecciones en los paramentos. Las tablas para forros o tableros de encofrados estarán exentas de sustancias nocivas para el hormigón fresco y endurecido o que manchen o coloreen los paramentos.

El número máximo de puestas, salvo indicación en contrario por parte de la Dirección de Obra, será de tres (3) en los encofrados vistos y de seis (6) en los encofrados no vistos. Las dimensiones de los paneles, en los encofrados vistos, será tal que permita una perfecta modulación de los mismos, sin que, en los extremos, existan elementos de menor tamaño que produzcan efectos estéticos no deseados.

4.3. CONTROL DE RECEPCIÓN

Control de los materiales: Serán aplicables los apartados de Control de Calidad para los correspondientes materiales que constituyen el encofrado.

Los encofrados a utilizar deberán contar con la autorización escrita de la Dirección de Obra.

5. HORMIGONES

5.1. ÁRIDOS PARA HORMIGONES

5.1.1. Condiciones generales:

Las características generales de los áridos se ajustarán a lo especificado en el Artículo 28 de la Instrucción EHE-08, siendo, así mismo, obligatorio el cumplimiento de las recomendaciones aplicables contenidas en los comentarios al



Documento N°3: Pliego de prescripciones técnicas particulares Capítulo 6: Materiales Básicos

citado apartado.

5.1.2. *Arena:*

Definición: Se entiende por "arena" o "árido fino", el árido o fracción del mismo que pasa por un tamiz de 4 mm. de luz de malla (tamiz 4 UNE EN 933-2:96).

Características: La arena será de grano duro, no deleznable y de densidad no inferior a dos enteros cuatro décimas (2,4). La utilización de arena de menor densidad, así como la procedente del machaqueo de calizas, areniscas o roca sedimentaria en general, exigirá el previo análisis en laboratorio, para dictaminar acerca de sus cualidades. El porcentaje de partículas alargadas no excederá del quince por ciento (15%) en peso. Como partícula alargada se define aquella cuya dimensión máxima es mayor que cinco (5) veces la menor. Las arenas calizas procedentes de machaqueo, cuando se empleen en hormigones de resistencia característica a los 28 días igual ó menor de 300 Kp/cm², podrán tener hasta un ocho por ciento (8%) de finos, que pasan por el tamiz 0,080 UNE. En este caso el "Equivalente de arena" definido por la Norma UNE-EN 12192-1:2002 no podrá ser inferior a setenta y cinco (75).

5.1.3. *Árido grueso:*

Definición: Se entiende por "grava" ó "árido grueso" el árido ó fracción del mismo que resulta retenido por un tamiz de 4 mm. de luz de malla.

Características: El noventa y cinco por ciento (95%) de las partículas de los áridos tendrán una densidad superior a dos enteros cinco décimas (2,5).

5.1.4. *Control de calidad:*

El Contratista controlará la calidad de los áridos para que sus características se ajusten a las especificaciones del presente Pliego. Los ensayos justificativos de todas las condiciones especificadas se realizarán:

- Antes de comenzar la obra si no se tienen antecedentes de los mismos.
- Al variar las condiciones de suministro.

Por otra parte, y con la periodicidad mínima siguiente, se realizarán los siguientes ensayos:

-Por cada quinientos (500) metros cúbicos o fracción o una vez cada quince (15) días:

- Un ensayo de contenido de material que pasa por el tamiz 0,080 UNE 7050 (UNE 7135).

-Una vez cada quince (15) días y siempre que las condiciones climatológicas hagan suponer una posible alteración de las características:

- Un ensayo de contenido de humedad (ASTM C566)

-Una vez cada dos (2) meses:

- Un ensayo de contenido de materia orgánica (UNE 7082).

-Una vez cada seis (6) meses:

- Un ensayo de contenido de partículas blandas (UNE 7134) únicamente en el árido grueso.
- Un ensayo de contenido de terrones de arcilla (UNE 7133).
- Un ensayo de contenido de materiales ligeros (UNE 7244).

- Un ensayo de contenido de azufre (UNE 7245).
- Un ensayo de resistencia al ataque de sulfatos (UNE 7136).
- Un ensayo de reactividad a los álcalis (UNE 7137).
- Un ensayo de determinación de la forma de las partículas (UNE 7238) únicamente para el árido grueso.
- Un ensayo de resistencia a la abrasión (NLT- 149)
- Un ensayo de estabilidad de las escorias siderúrgicas (UNE 7243) cuando éstas se emplean como árido fino.
- Un ensayo de resistencia a la abrasión (NLT-149) únicamente para hormigones con árido antiabrasivo.

5.2. CEMENTOS

5.2.1. Definición:

Se denominan cementos o conglomerantes hidráulicos a aquellos productos que, amasados con agua, fraguan y endurecen sumergidos en este líquido, y son prácticamente estables en contacto con él.

5.2.2. Condiciones generales:

El cemento deberá cumplir las condiciones generales exigidas en la Instrucción para la Recepción de Cementos (RC-08), Real Decreto 956/2008, de 6 de junio, por el que se aprueba la instrucción para la recepción de cementos (RC-08) y el Artículo 26 de la Instrucción EHE-08, junto con sus comentarios.

5.2.3. Tipos de cementos:

Las distintas clases de cemento utilizables en las obras a las que afecta el presente Pliego, según la denominación de la "Instrucción para la Recepción de Cementos" (RC-08), son:

- CEM II/B-P 32,5 N (UNE-EN 197-1:2000).
- CEM II/A-V 42,5 R y CEM II/A-M 42,5 R para hormigones y morteros en general (UNE-EN 197-1:2000).

Las características para cada uno de los tipos serán las definidas en el mencionado Pliego RC-08, con las siguientes modificaciones:

- La pérdida al fuego no será superior al tres por ciento (3%).
- El residuo insoluble no será superior al uno por ciento (1 %).
- En los cementos siderúrgicos, el contenido de escoria no será mayor del 40% en peso.

5.2.4. Control de calidad:

El Contratista controlará la calidad de los cementos para que sus características se ajusten a lo indicado en el presente Pliego. Los ensayos se realizarán con la periodicidad mínima siguiente:

- A la recepción de cada partida en Obra se efectuarán los siguientes ensayos e inspecciones:

- Un ensayo de principio y fin de fraguado.
- Una inspección ocular.
- Una inspección del Certificado del Fabricante, que deberá comprender todos los ensayos necesarios para demostrar el cumplimiento de lo especificado.



Documento N°3: Pliego de prescripciones técnicas particulares Capítulo 6: Materiales Básicos

- Cada quinientas (500) toneladas o cantidad mayor si la Dirección de Obra lo estimara oportuno, los siguientes ensayos:

- Un ensayo de finura de molido.
- Un ensayo de peso específico real.
- Una determinación de principio fin de fraguado.
- Un ensayo de expansión en autoclave.
- Un ensayo de resistencia mecánica de los cementos.
- Un ensayo del índice de puzolanidad en caso de utilizar cementos puzolánicos.

5.3. AGUA

5.3.1. Características:

Cumplirá lo prescrito en el Artículo 27 de la EHE-08, siendo, asimismo, obligatorio el cumplimiento del contenido de los comentarios al citado Artículo, en la medida que sean aplicables. Como norma general podrán ser utilizadas, tanto para el amasado como para el curado de lechadas, morteros y hormigones, todas las aguas sancionadas como aceptables por la práctica; es decir, las que no produzcan o hayan producido en ocasiones anteriores eflorescencias, agrietamientos, corrosiones o perturbaciones en el fraguado y endurecimiento. Si el ambiente de las obras es muy seco, lo que favorece la presencia de fenómenos expansivos de cristalización, la limitación relativa a las sustancias disueltas podrá hacerse aún más severa, a juicio de la Dirección de Obra, especialmente en los casos y zonas en que no sean admisibles las eflorescencias.

5.3.2. Empleo de agua caliente:

Cuando el hormigonado se realice en ambiente frío, con riesgo de heladas, podrá utilizarse para el amasado, sin necesidad de adoptar precaución especial alguna, agua calentada hasta una temperatura de 40° C. Cuando excepcionalmente, se utilice agua calentada a temperatura superior a la antes indicada, se cuidará de que el cemento, durante el amasado, no entre en contacto con ella mientras su temperatura sea superior a los 40° C.

5.3.3. Control de calidad:

El Contratista controlará la calidad del agua para que sus características se ajusten a lo indicado en este Pliego, y en la Instrucción EHE-08. Preceptivamente se analizarán las aguas antes de su utilización, y al cambiar de procedencia para comprobar su identidad.

Un (1) ensayo completo comprende:

- Un (1) análisis de acidez (pH) (UNE 7236).
- Un (1) ensayo del contenido de sustancias solubles (UNE 7130).
- Un (1) ensayo del contenido de cloruros (UNE 7178).
- Un (1) ensayo del contenido de sulfatos (UNE 7131).
- Un (1) ensayo cualitativo de los hidratos de carbono (UNE 7132).
- Un (1) ensayo del contenido de aceite o grasa (UNE 7235).

Cuando los resultados obtenidos estén peligrosamente próximos a los límites prescritos y siempre que la Dirección de Obra lo estime oportuno, se repetirán los mencionados análisis, ateniéndose en consecuencia a los resultados, sin apelación posible ni derecho a percepciones adicionales por parte del Contratista, caso de verse obligado a variar el origen del suministro.

5.4. ADITIVOS PARA MORTEROS Y HORMIGONES

5.4.1. Definición:

Se denomina aditivo para mortero y hormigón a un material diferente del agua, de los áridos y del conglomerante, que se utiliza como ingrediente del mortero y hormigón y es añadido a la mezcla inmediatamente antes o durante el amasado, con el fin de mejorar o modificar algunas propiedades del hormigón fresco, del hormigón endurecido, o de ambos estados del hormigón o mortero.

5.4.2. Utilización:

La adición de productos químicos en morteros y hormigones con cualquier finalidad aunque fuese por deseo del Contratista y a su costa, no podrá hacerse sin autorización expresa de la Dirección de Obra, que podrá exigir la presentación de ensayos o certificación de características a cargo de algún Laboratorio Oficial, en los que se justifique, que la sustancia agregada en las proporciones previstas produce el efecto deseado sin perturbar excesivamente las restantes características del hormigón o mortero ni representar un peligro para las armaduras. Si por el contrario, fuese la Dirección de Obra la que decidiese el empleo de algún producto aditivo o corrector, el Contratista estará obligado a hacerlo en las condiciones que le señale aquélla y no tendrá derecho al abono de los gastos que por ello se le originen.

5.4.3. Control de calidad:

El Contratista controlará la calidad de los aditivos para morteros y hormigones para que sus características se ajusten a lo indicado en este Pliego y en la Instrucción EHE-08. Durante la ejecución se vigilará que el tipo y la marca del aditivo utilizado sean los aceptados por la Dirección de la Obra. El Contratista tendrá en su poder el Certificado del Fabricante de cada partida que certifique el cumplimiento de los requisitos indicados en los documentos señalados en el primer párrafo del presente apartado.

5.5. HORMIGONES

5.5.1. Definición:

Se definen como hormigones los productos formados por mezcla de cemento, agua, árido fino, árido grueso y eventualmente productos de adición, que al fraguar y endurecer adquieren una notable resistencia.

5.5.2. Clasificación y características:

Las características que deben reunir los distintos tipos de cemento se definen en el apartado “Cementos” del presente Pliego. Salvo indicación en otro sentido en los Planos, se utilizarán los siguientes tipos de hormigones:

- Se utilizará hormigón HM-20/P/20/I para limpieza.
- Se utilizará hormigón HM-20/P/20/I en refuerzos, camas, muretes, arquetas de servicios, cunetas, aceras y otros elementos definidos en los planos.
- Se utilizará hormigón HM-20/P/40/I utilizado en cimentación de báculos.
- Se utilizará hormigón HA-25/P/40/I utilizado en solera para pozos.
- Se utilizará hormigón HA-25/P/20/I en anclajes de válvulas.
- Se utilizará hormigón HA-25/P/40/IIa en estructuras resistentes.

5.5.3. Dosificación:

Para el estudio de las dosificaciones de las distintas clases de hormigón, el Contratista deberá realizar por su



Documento N°3: Pliego de prescripciones técnicas particulares Capítulo 6: Materiales Básicos

cuenta y con una antelación suficiente a la utilización en obra del hormigón de que se trate, todas las pruebas necesarias, de forma que se alcancen las características exigidas a cada clase de hormigón, debiendo presentarse los resultados definitivos a la Dirección de Obra para su aprobación al menos siete (7) días antes de comenzar la fabricación del hormigón. Las proporciones de árido fino y árido grueso se obtendrán por dosificación de áridos de los tamaños especificados, propuesta por el Contratista y aprobada por la Dirección de Obra. Las dosificaciones obtenidas y aprobadas por la Dirección de Obra a la vista de los resultados de los ensayos efectuados, únicamente podrán ser modificadas en lo que respecta a la cantidad de agua, en función de la humedad de los áridos. En el hormigón curado al vapor el contenido de ión cloro no podrá superar el 0,1% del peso de cemento. Para el resto de los hormigones que contienen acero embebido, dicho porcentaje no superará los siguientes valores:

- Hormigón con cemento Portland: 0,35.
- Hormigón con cemento resistente a los sulfatos: 0,2.
- Hormigón con cemento supersulfatado: 0,2.

Salvo modificación expresa por parte de la Dirección de Obra, la cantidad de cemento mínima, en Kg/m³, será la indicada en el apartado 37.3.2 de la EHE-08. Todos los elementos en contacto con aguas residuales o con gases producidos por ellas se consideran sometidos a agresividad media. No se empleará cloruro cálcico como aditivo ni ningún otro elemento que lo contenga en la fabricación de hormigón armado, o de hormigón que contenga elementos metálicos embebidos.

5.5.4. Resistencia:

La resistencia de los hormigones se ajustará a la especificada en los demás documentos, y especialmente en los Planos del proyecto para cada caso.

5.5.5. Consistencia:

Los hormigones de consistencia blanda (b) tendrán un asiento en el Cono de Abrams de 6-9 cm., mientras que en los de consistencia plástica (p) el asiento será de 3-5 cm., en ambos casos con una tolerancia de ± 1 .

5.5.6. Hormigones preparados en planta:

Los hormigones preparados en Planta se ajustarán a la Instrucción EHE-08. Se deberá demostrar a la Dirección de Obra que el suministrador realiza el control de calidad exigido con los medios adecuados para ello. El suministrador del hormigón deberá entregar cada carga acompañada de una hoja de suministro (albarán) en la que figuren, como mínimo, los datos siguientes:

- Nombre de la central de hormigón preparado.
- Fecha de entrega.
- Nombre del utilizador.
- Designación y características del hormigón, indicando expresamente las siguientes:
 - Cantidad y tipo de cemento.
 - Tamaño máximo del árido.
 - Resistencia característica a compresión.
 - Clase y marca de aditivo si lo contiene.
 - Lugar y tajo de destino.
 - Cantidad de hormigón que compone la carga.
 - Hora en que fue cargado el camión.

- Hora límite de uso para el hormigón.

5.5.7. Control de Calidad:

Resistencia del hormigón

- ENSAYOS CARACTERÍSTICOS: Para cada uno de los tipos de hormigón utilizado en las obras se realizarán, antes del comienzo del hormigonado, los ensayos característicos especificados por la Instrucción EHE, artículo 87.
- ENSAYOS DE CONTROL: Se realizará un control estadístico de cada tipo de los hormigones empleados según lo especificado por la Instrucción EHE, artículo 88 para la Modalidad 3. El Contratista por medio de su departamento de Control de Calidad procederá a la toma de probetas y a su adecuada protección marcándolas para su control. La rotura de probetas se hará en un laboratorio oficial aceptado por la Dirección de Obra estando el Contratista obligado a transportarlas al mismo antes de los siete (7) días a partir de su confección.

Todos los gastos producidos por la elaboración, transporte, rotura, etc., serán a cuenta del Contratista. Si el Contratista desea que la rotura de probetas se efectúe en laboratorio distinto, deberá obtener la correspondiente autorización de la Dirección de Obra y todos los gastos serán de su cuenta.

La toma de muestras se realizará de acuerdo con UNE-EN 12350-1:2006 "Toma de muestras del hormigón fresco". Cada serie de probetas será tomada de un amasado diferente completamente al azar, evitando cualquier selección de la mezcla a ensayar, salvo que el orden de toma de muestras haya sido establecido con anterioridad a la ejecución.

Las probetas se moldearán, conservarán y romperán según los métodos de ensayo UNE-EN 12390 y UNE-EN 12504. Se efectuará un ensayo de resistencia característica en cada tajo con la periodicidad y sobre los tamaños de muestra que a continuación se detallan:

- Hormigón de limpieza, rellenos y camas armadas y sin armar, aceras, ríogolas, cunetas, etc.: cuatro (4) series de seis (6) probetas cada una cada doscientos metros cúbicos (200 m³) o dos (2) semanas.
- Hormigón en muros, pozos de registro, arquetas, y edificios: cuatro (4) series de seis (6) probetas cada cien metros cúbicos (100 m³) y mínimo una (1) serie por cada obra de fábrica o fracción hormigonada en el día.

No obstante los criterios anteriores podrán ser modificados por la Dirección de Obra, en función de la calidad y riesgo de la obra hormigonada.

Si los ensayos sobre probetas curadas en laboratorio resultan inferiores al noventa (90) por ciento de la resistencia característica y/o los efectuados sobre probetas curadas en las mismas condiciones de obra incumplen las condiciones de aceptabilidad para hormigones de veintiocho (28) días de edad, se efectuarán ensayos de información de acuerdo con el Artículo 86 de EHE-08. En caso de que la resistencia característica a veintiocho (28) días resultara inferior a la exigida, el Contratista estará obligado a aceptar las medidas correctoras que adopte la Dirección de Obra, reservándose siempre ésta el derecho a rechazar el elemento de obra o bien a considerarlo aceptable, pero abonable a precio inferior al establecido en el Cuadro de Precios para la unidad de que se trata.

Consistencia del hormigón:

La determinación de la consistencia del hormigón se efectuará según EN 12350-2:2009 con la frecuencia más intensa de las siguientes, en cada tajo:

- Cuatro (4) veces al día, una de ellas en la primera mezcla de cada día.



Documento N°3: Pliego de prescripciones técnicas particulares Capítulo 6: Materiales Básicos

- Una vez cada veinte (20) metros cúbicos o fracción.

Relación agua/cemento:

Como ensayos de control se realizará la comprobación de la relación agua/cemento con la siguiente frecuencia:

- Hormigón tipo HA-25/p/20/IIa y hormigón HA-25/p/40/IIa: una vez cada 25 m³.

Permeabilidad:

- ENSAYOS PREVIOS: Antes de iniciar los trabajos se realizarán los ensayos necesarios para comprobar que la granulometría y dosificación proporcionan la permeabilidad exigida, para cada tipo de hormigón.
- ENSAYOS DE CONTROL: Se comprobará la permeabilidad del hormigón con la siguiente frecuencia:
 - Hormigón tipo HA-25/p ó b/20/IIa: una vez cada 500 m³, salvo en estructuras que contengan líquidos en las que será una vez cada 75 m³.

Absorción:

- ENSAYOS PREVIOS: Antes de iniciar los trabajos se realizarán los ensayos de absorción necesarios para comprobar que la granulometría y dosificación proporcionan la absorción exigida para cada tipo de hormigón.
- ENSAYOS DE CONTROL: Se realizarán ensayos de absorción para el hormigón endurecido durante las obras con la siguiente periodicidad:
 - Hormigón tipo HA-25/p ó B/20/IIa: una vez cada 500 m³, salvo en estructuras que contengan líquidos en las que será una vez cada 75 m³.

6. MORTEROS Y LECHADAS

6.1. MORTEROS DE CEMENTO

6.1.1. Definición y clasificación:

Se definen los morteros de cemento como la masa constituida por árido fino, cemento y agua. Eventualmente, puede contener algún producto de adición para mejorar alguna de sus propiedades, cuya utilización deberá haber sido previamente aprobada por el Director de Obra. Para el empleo de morteros en las distintas clases de obra se adopta la siguiente clasificación, según sus resistencias:

- M-20: 20 N/mm²
- M-40: 40 N/mm²
- M-80: 80 N/mm²
- M-160: 160 N/mm²

Rechazándose el mortero que presente una resistencia inferior a la correspondiente a su categoría.

6.1.2. Materiales:

Los materiales a emplear deberán cumplir las condiciones prescritas en este pliego.

6.1.3. Características técnicas:

Los morteros serán suficientemente plásticos para rellenar los espacios en que hayan de usarse, y no se retraerán de forma tal que pierdan contacto con la superficie de apoyo. La mezcla será tal que, al apretarla, conserve su forma una vez que se le suelta, sin pegarse ni humedecer las manos. En todo aquello que no contradiga lo indicado en el presente Pliego será de aplicación lo indicado en el artículo 611 del PG-3.

6.1.4. Control de recepción:

El Contratista controlará la calidad de los morteros a emplear en las obras para que sus características se ajusten a lo señalado en el presente Pliego. La dosificación y los ensayos de los morteros de cemento deberán ser presentados por el Contratista al menos siete (7) días antes de su empleo en obra para su aprobación por la Dirección de Obra.

-Al menos semanalmente se efectuarán los siguientes ensayos:

- Un ensayo de resistencia a compresión según ASTM C-109.
- Un ensayo de determinación de consistencia.

-Al menos una vez al mes se efectuará el siguiente ensayo:

- Una determinación de variación volumétrica según ASTM C-827.

6.2. LECHADA DE CEMENTO

6.2.1. Definición y alcance:

Se define la lechada de cemento como la pasta muy fluída de cemento y agua, y eventualmente adiciones, utilizada principalmente en inyecciones de terrenos, cimientos, etc., para la consolidación del terreno.

6.2.2. Materiales:

Los materiales a emplear deberán cumplir el artículo 5 “Hormigones” de este Pliego.

-*Cemento:* En las inyecciones del terreno y en el relleno de junta de contracción de las obras de fábrica, el cemento cumplirá las siguientes condiciones:

- Finura de molido: Residuo acumulado sobre el tamiz de novecientas (900) mallas por centímetro cuadrado (900 mallas/cm²), máximo 0,3 %.
- Residuo acumulado sobre el tamiz de cuatro mil novecientas mallas por centímetro cuadrado (4.900 mallas/cm²), máximo 4,0%.
- Superficie específica Blaine, en centímetros cuadrados por gramo, mínima 5.000.
- Tiempo de fraguado: Principio, no antes de tres horas (3 h).
- Estabilidad de volumen:
 - Galleta de pasta pura en agua hirviendo: inalterada.



Documento N°3: Pliego de prescripciones técnicas particulares Capítulo 6: Materiales Básicos

- Expansión en la prueba del autoclave: menor de 0,5%.

-*Productos de adición minerales*: En las inyecciones podrán emplearse los productos de adición minerales, que a continuación se indican, con el fin de mejorar la penetrabilidad de las mezclas, evitar la decantación prematura del cemento, o abaratar el material a inyectar, pero en cualquier caso será precisa la autorización del Director de Obra después de realizados repetidos ensayos de laboratorio y pruebas de inyectabilidad del terreno.

- Para el relleno de oquedades, cavernas:

- Arena fina (menor de 2 mm.)
- Harina mineral o filler, calizo.
- Limo natural.
- Arcilla (sólo en relleno de cavernas a efectos de impermeabilización).

- Para el tratamiento de diaclasas, fisuras, fallas y consolidación de terrenos sueltos:

- Puzolanas naturales finamente divididas.
- Cenizas volantes.
- Tierra de diatomeas (kieselguhr).
- Bentonita.

-*Aditivos químicos en las lechadas de cemento*: En la preparación de las lechadas de cemento podrán emplearse únicamente los aditivos químicos clasificados como plastificantes retardadores de fraguado, modificados con la adición de alguna sustancia que, sin perjudicar el endurecimiento de la lechada de cemento, produzca efecto expansivo de la misma en la fase de fraguado. No se permitirá el uso de aireantes puros.

-*Lechadas de cemento activadas*: Se definen como "lechadas de cemento activadas" las lechadas de cemento que han sido tratadas por algún procedimiento para conseguir una dispersión de las partículas del cemento a fin de obtener una lechada no miscible con el agua durante algún tiempo, y que no presente apenas decantación. La dispersión puede obtenerse:

- Por procedimientos mecánicos (tipo colgrout).
- Por aditivos químicos (tipo Prepakt).

- *Lechadas estables*: Se denomina "lechada estable" la que no presenta decantación apreciable durante las operaciones de la inyección. Las lechadas de cemento son tanto menos estables cuanto mayor es su relación agua/cemento.

En el proyecto de ejecución de las inyecciones se indicarán los casos en que es admisible u obligado el empleo de lechadas de cemento cuya estabilidad se obtiene con la adición de silicato de sodio para compensar la disminución de rigidez provocada por la bentonita. Asimismo, en el proyecto de ejecución de las inyecciones se especificará el empleo de suspensión de arcilla tratada químicamente, mezclas arcillamento, o de arcilla cemento-arena.

6.2.3. Características técnicas:

Antes de iniciar los trabajos de inyección se realizarán ensayos de laboratorio para determinar los distintos tipos de mezcla a inyectar de acuerdo con las características del medio a tratar y la finalidad del tratamiento de inyecciones, el tamaño de los huecos a rellenar y su volumen, y todas las condiciones de resistencia de la lechada o mortero

endurecido. Las mezclas estudiadas en laboratorio se ajustarán a las exigencias de los trabajos de inyección, pudiendo modificarse durante la ejecución de éstos en una fase inicial de puesta a punto. En el estudio de las lechadas tipo se fijarán las dosificaciones más convenientes de los distintos ingredientes (cemento, aditivos, agua). La relación agua/cemento será, en todo caso, la menor compatible con la penetrabilidad adecuada al medio a inyectar. La composición de la lechada de inyección debe contar con la autorización previa del Director de Obra.

Al menos semanalmente se efectuarán los siguientes ensayos:

- Un ensayo de resistencia a compresión según ASTM C-109.
- Un ensayo de determinación de consistencia.

Al menos una vez al mes se efectuará el siguiente ensayo:

- Una determinación de variación volumétrica según ASTM C-827.

7. ARENAS

7.1. DEFINICIÓN

Se denomina arena, a la fracción de áridos inferiores a 4 ó 5 mm. y sin partículas de arcilla, es decir, con tamaños superiores a 63 micras.

7.2. CARACTERÍSTICAS TÉCNICAS

Serán preferibles las arenas de tipo silíceo (arenas de río), ya que, salvo raras excepciones, son cuarzo puro, por lo que no hay que preocuparse acerca de su resistencia y durabilidad. Las arenas que provienen del machaqueo de granitos, basaltos y rocas análogas son también excelentes, con tal de que se trate de rocas sanas que no acusen un principio de descomposición. Deben rechazarse de forma absoluta las arenas de naturaleza granítica alterada (caolinización de los feldespatos).

7.3. CONTROL DE RECEPCIÓN

Las arenas destinadas a la confección de hormigones no deberán contener sustancias perjudiciales para éste. La instrucción EHE-08 señala la obligatoriedad de realizar una serie de ensayos, y unas limitaciones en los resultados de los mismos. La realización de estos ensayos es siempre obligatoria, para lo cual deberá enviarse al laboratorio una muestra de 15 litros de arena.

Una vez aprobado el origen de suministro, no es necesario realizar nuevos ensayos durante la obra si, como es frecuente, se está seguro de que no variarán las fuentes de origen. Pero si éstas varían (caso de canteras con diferentes vetas) o si alguna característica se encuentra cerca de su límite admisible, conviene repetir los ensayos periódicamente, de manera que durante toda la obra se hayan efectuado por lo menos cuatro controles.

El Contratista pondrá en conocimiento de la Dirección de Obra de los acopios de materiales y su procedencia para efectuar los correspondientes ensayos de aptitud si es conveniente. El resultado de los ensayos serán contrastados por la Dirección de Obra, pudiendo ésta realizar cualquier otro ensayo que estime conveniente para comprobar la calidad de los materiales.

8. BARRAS CORRUGADAS PARA HORMIGÓN ARMADO

8.1. DEFINICIÓN Y CLASIFICACIÓN



Documento N°3: Pliego de prescripciones técnicas particulares Capítulo 6: Materiales Básicos

Se denominan barras corrugadas para hormigón armado las que tienen en su superficie resaltes o estrías, de forma que, en el ensayo de adherencia por flexión presentan una tensión media de adherencia t_{bm} y una tensión de rotura de adherencia t_{bu} que cumplen simultáneamente las dos condiciones siguientes:

- Diámetros inferiores a 8 mm.:
 - $t_{bm} = 70$
 - $t_{bu} = 115$
- Diámetros de 8 mm. a 32 mm., ambos inclusive:
 - $t_{bm} = 80 - 1,2$ diámetro
 - $t_{bu} = 130 - 1,9$ diámetro
- Diámetros superiores a 32 mm.:
 - $t_{bm} = 42$
 - $t_{bu} = 69$

El acero a emplear en armaduras estará formado por barras corrugadas, quedando totalmente prohibida la utilización de barras lisas, salvo indicación expresa de la Dirección de Obra. Los aceros serán acopiados por el Contratista en parque adecuado para su conservación, clasificados por tipos y diámetros y de forma que sea fácil el recuento, pesaje y manipulación en general.

8.2. CARACTERÍSTICAS TÉCNICAS

El acero en barras corrugadas para armaduras, B500S, cumplirá las condiciones de la Norma UNE 36068:2011. Se tomarán todas las precauciones para que los aceros no estén expuestos a la oxidación ni se manchen de grasa, ligantes, aceites o barro. En todo aquello que no contradiga lo indicado en el presente Pliego será de aplicación lo indicado en el artículo 33 de la Instrucción EHE-08 y sus comentarios y, en su defecto en el artículo 241 del PG-3/75.

8.3. CONTROL DE RECEPCIÓN

El Contratista controlará la calidad de los aceros a emplear en armaduras para que sus características se ajusten a lo indicado en el presente Pliego y en la Instrucción EHE-08. Los controles de calidad a realizar serán los correspondientes a un "Control a Nivel Normal" según la Instrucción EHE-08.

A la llegada de obra de cada partida se realizará una toma de muestras y sobre éstas se procederá al ensayo de plegado, doblando los redondos ciento ochenta (180) grados sobre un redondo de diámetro doble y comprobando que no se aprecien fisuras ni pelos en la barra plegada. Todas las partidas estarán debidamente identificadas y el Contratista presentará una hoja de ensayos, redactada por el Laboratorio dependiente de la Factoría siderúrgica donde se garantice las características mecánicas correspondientes a:

- Límite elástico (f_y).
- Carga unitaria de rotura (f_s).
- Alargamiento de rotura A sobre base de cinco (5) diámetros nominales.
- Relación carga unitaria de rotura/límite elástico (f_s/f_y).

Las anteriores características se determinarán según la Norma UNE-EN ISO 6892-1:2010. Los valores que

deberán garantizar se recogen en el Artículo 33 de la Instrucción EHE-08 y en la Norma UNE-36068. La presentación de dicha hoja no eximirá en ningún caso de la realización del Ensayo de Plegado. Independientemente de esto, la Dirección de Obra determinará la serie de ensayos necesarios para la comprobación de las características anteriormente citadas.

En todo aquello que no contradiga lo indicado en el presente Pliego será de aplicación lo indicado en el Artículo 87 de la Instrucción EHE-08 y sus comentarios.

9. GEOTEXILES

9.1. DEFINICIÓN

Se definen como láminas geotextiles a los filtros de fibras de poliéster, polipropileno u otros productos, unidas y entrelazadas entre si de forma mecánica y posteriormente termofijadas (no tejidas). Entre los campos de aplicación de los geotextiles pueden destacarse:

- Separación de suelos: evitan la mezcla de capas de diferentes materiales y la pérdida de material aumentando la estabilidad de cada capa.
- Repartir las cargas: Permite un mejor reparto de las cargas impidiendo las deformaciones por repetición y mejorando, de esta forma, la capacidad portante de los suelos.
- Función anticontaminante en los drenajes: Evita la erosión y la colmatación de los drenajes.

9.2. CARACTERÍSTICAS TÉCNICAS

Los geotextiles se clasifican según su gramaje ($gr./m^2$) y su resistencia a tracción, no aceptándose aquellos de gramaje inferior a $125 gr./m^2$, ni de resistencia a tracción inferior a $80 N/cm$ (DIN 53.857).

En la Norma DIN 53857 se establecen las siguientes resistencias mínimas a tracción en función del gramaje:

GRAMAJE (gr/m^2)	RESISTENCIA TRACCIÓN (N/cm)
150	80
200	100
250	130
300	160

Para conseguir una óptima función como elemento separador, soporte y filtrante, un geotextil debe tener las siguientes características:

- Como elementos de soporte:
 - Deben poseer buena resistencia a tracción.
 - Tener la suficiente elongación a la rotura ($>$ del 30%).
 - Alto módulo inicial.
 - Alta energía de trabajo.



Documento N°3: Pliego de prescripciones técnicas particulares Capítulo 6: Materiales Básicos

- Como elementos de separación:
 - Deben tener una buena resistencia al desgarro y punzonamiento, de forma que soporten el vertido de los áridos.
- En drenajes:
 - Adecuadas características filtrantes con una distribución adecuada del tamaño de los poros P85/D85 < 1-2 (siendo P85 el diámetro en el que el 85% de los poros del geotextil son menores y D85 el tamaño superior al 85% en peso del material).
 - Tendencia a la no colmatación de sus poros.
 - Baja influencia de la presión del suelo sobre la permeabilidad.

En todos los casos se precisa que el geotextil posea una buena resistencia a los agentes químicos y a los rayos ultravioleta.

9.3. CONTROL DE RECEPCIÓN

Se indican a continuación las propiedades mínimas exigidas al material, indicándose en cada caso las normas que regulan cada uno de los ensayos.

- Resistencia al punzonamiento (DIN 54307).
- Resistencia a tracción (DIN 53.857) > 400 N/ 5 cm.
- Elongación a rotura (DIN 53.857) > 30%.
- Módulo secante a 10% de elongación (DIN 53.857) > 1.500 N/5 cm.
- "Grab Test" (Resistencia al desgaste) (DIN 53.858).
- Resistencia al desgarro (ASTM D1117) > 400 N.
- Permeabilidad al agua K > 10⁻⁴.
- DIN 53.857: Muestra de 5 cm de anchura y 20 cm de longitud.
- DIN 53.858: Muestra de 10 cm de anchura y 15 cm de longitud.
- ASTM D1117: Desgarro trapezoidal.

En todos los casos la lámina geotextil deberá someterse a la aprobación del Director de Obra, que podrá rechazarla si estima que no cumple las condiciones requeridas.

10. MADERAS

10.1. CONDICIONES GENERALES

La madera para entibaciones, apeos, cimbras, andamios, encofrados y demás medios auxiliares deberán cumplir las condiciones indicadas en el apartado 286.1 del PG-3/75. La madera utilizada en elementos estructurales y mobiliario urbano deberá estar tratada para cumplir la clase de riesgo 4 de la Normativa Europea EN 335.2.92, que se corresponde con una situación de servicio en contacto con el suelo o fuentes de humedad.

10.2. CARACTERÍSTICAS TÉCNICAS

No se permitirá en ningún caso madera sin descortezar, ni siquiera en las entibaciones o apeos. Se emplearán

maderas sanas, con exclusión de alteraciones por pudrición, aunque serán admisibles alteraciones de color, como el azulado en las coníferas. Deben estar exentas de fracturas por compresión. Poseerá una durabilidad natural al menos igual a la que presenta el pino "sylvestris".

En todo aquello que no contradiga lo indicado en el presente Pliego será de aplicación lo indicado en el apartado 286.1 del PG-3/75.

En lo referente a forma y dimensiones de la madera para entibaciones, apeos, cimbras, andamios, encofrados y demás medios auxiliares será de aplicación lo indicado en el apartado 286.2 del PG-3/75. La madera tratada debe ser lo suficientemente porosa para que permita la penetración del producto a emplear en el tratamiento.

El proceso de tratamiento de la madera debe llevarse a cabo en autoclave, por medio del denominado "sistema Bethell" o de célula llena, mediante el cual se ejerce un vacío que permite extraer el aire del poro de la madera para después introducir a presión un producto protector. Una vez concluido el proceso se realiza un vacío final para extraerle el líquido sobrante y evitar exudados futuros del producto protector.

La calidad de la madera tratada será la ME-2 definida en la norma UNE 56544:2011 "Clasificación visual de la madera aserrada para uso estructural".

Todas las maderas utilizadas estarán convenientemente cepilladas por todos los lados, de tal modo que no mostrarán astillas que puedan dañar a los trabajadores en su instalación ni a los usuarios de las estructuras. Los cantos de los tablonos de los elementos de mobiliario urbano estarán redondeados. El radio mínimo de redondeado será 3 mm.

Todas las maderas recibirán tratamientos químicos protectores. Los productos protectores utilizados estarán inscritos en el Registro oficial Central de Productos y Material Fitosanitario, del Ministerio de Agricultura, Pesca y Alimentación. Además, no serán tóxicos ni corrosivos, y deben ser aptos para proporcionar tratamientos en profundidad a coníferas sometidas a la clase de riesgo 4. El producto presentará eficacia frente a hongos e insectos xilófagos, y se aplicará en autoclave, siguiendo las indicaciones del fabricante. Toda esta información debe indicarse en la etiqueta del producto protector según la norma UNE EN 599-2 1996 "Durabilidad de la madera establecidas mediante ensayos biológicos. Clasificación y etiquetado". La etiqueta del producto será exigible a la hora de verificar su cumplimiento. La penetración mínima del producto será la definida por P4, según indica la norma UNE-EN 351-1:2008 "Durabilidad de la madera y los productos derivados de la madera. Madera maciza tratada con productos protectores. Clasificación de las penetraciones y retenciones de los productos protectores".

El grado de humedad de la madera suministrada será igual o inferior al 18%, que corresponde a la máxima humedad de equilibrio anual de la capital (A Coruña). La medición de la humedad se realizará de acuerdo con la norma UNE-EN 13183-1:2003. Preferiblemente, será lo más parecida posible a la humedad media de equilibrio de la madera en ese lugar.

Todos los herrajes metálicos serán de acero inoxidable austenítico estabilizado con molibdeno UNE F3534 (o lo que es lo mismo AISI 316). Para los angulares se permitirá el uso de aceros inoxidables austeníticos AISI 304.

No se permitirá el uso de clavos en las uniones de las diferentes piezas, y cada unión constará de, al menos, 2 tirafondos. No se permitirá que sobresalga la cabeza de ningún tirafondo de la madera. Las cabezas de los tirafondos serán avellanadas para facilitar su penetración en la madera. Las cabezas de los tirafondos presentarán características antivandálicas, es decir, se necesitará una llave especial que no pueda encontrarse fácilmente en los comercios para poderlos instalar o desinstalar, o bien, después de colocarse, se sellarán con alguna pasta que no sea corrosiva, ni su contacto con la piel represente un peligro para la salud, y sea de gran dureza y resistencia.

10.3. CONTROL DE RECEPCIÓN

El Contratista controlará la calidad de la madera a emplear en la obra para que cumpla con las características



Documento N°3: Pliego de prescripciones técnicas particulares Capítulo 6: Materiales Básicos

señaladas en los apartados anteriores del presente Pliego. La Dirección de las Obras deberá autorizar la utilización de la madera destinada a las distintas zonas de la obra.

Las pruebas y ensayos ordenados se llevarán a cabo en el laboratorio que indique el Ingeniero Director de las Obras. Los gastos de ensayos se consideran incluidos en los precios de las unidades de obra, estando el Contratista obligado a suministrar a los laboratorios señalados por la Dirección de las Obras una cantidad suficiente de material a ensayar. El examen y aprobación de los materiales no acaba en la recepción de los mismos, y por consiguiente, la responsabilidad del Contratista no cesa hasta que termine el periodo de garantía de la obra.

En el caso de incumplimiento de alguno de los exámenes, análisis o ensayos descritos a continuación, deberá rechazarse

toda la madera suministrada, y los nuevos suministros deberán pasar, para su aprobación por la Dirección de Obra, todos los ensayos nuevamente, cuyos gastos correrán a cuenta del Contratista.

El muestreo de la madera a ensayar se realizará siguiendo la norma EN 351- 2 “Durabilidad de la madera y de los productos protectores de la madera. Madera maciza tratada con productos protectores. Parte 2: Guía de muestreo de la madera tratada para su análisis”. El Ingeniero Director de la Obra realizará un muestreo visual en la recepción de los materiales, y verificará los resultados de los ensayos mecánicos, físicos y químicos para comprobar las características de los materiales en su recepción. Estas comprobaciones incluyen:

- Examen visual de la madera en la recepción de la obra: El examen visual en recepción abarca la comprobación de los etiquetados y otras inspecciones visuales, entre las que se incluyen como mínimo:

- Etiquetado de clasificación de la madera, según la Norma UNE 56544:2011. En cualquier caso especificará la especie, con la denominación científica y comercial según las normas UNE 56501:1994 “Nomenclatura de las principales maderas de coníferas españolas”, o bien UNE 56504:1973 “Nomenclatura de las principales maderas comerciales extranjeras de coníferas”. En el etiquetado se indicará, además de la especie de madera, al menos la norma de referencia, la calidad de la madera si procede (según la norma UNE 56544:2011), la identificación del aserradero y el contenido de humedad.

- Etiquetado del producto protector. Cumplirá la Norma UNE EN 599- 2 1996 por lo que indicará, al menos, el nombre del producto, la clase de riesgo y valor crítico correspondiente a la clase de riesgo, especies de madera para la que es aplicable, retención y sistema de aplicación recomendada por el fabricante, su toxicidad y si es corrosivo.

- Etiquetado del tratamiento protector, expedido por la empresa que realizó el tratamiento protector de la madera y de los productos derivados de la madera, según la Norma UNE 351-1:1996 “Durabilidad de la madera y de los productos derivados de la madera. Madera maciza tratada con productos protectores. Clasificación de las penetraciones y retenciones de los productos protectores”. En él se indicará la norma de referencia, el nombre del producto protector, la clase de protección según esa misma norma que las clasifica desde P1 hasta P9, tolerancia de penetración, retención, número de la partida o lote/año y el nombre de la empresa de impregnación.

- Garantía de sostenibilidad de los bosques originarios de la madera, que podrá ser el PEFC (Sistema Paneuropeo de Certificación Forestal), F.S.C. (Forest Stewardship Council), u otro organismo certificador aceptado por la Dirección de Obra, o en su defecto, el permiso de tala de madera del aserradero suministrador de la misma.

- Ensayos de composición, mecánicos y físico-químicos en laboratorio.

- Identificación de la especie de madera. El Ingeniero Director de las Obras podrá exigir la certificación de la especie, por la Cátedra de Tecnología de la Madera de la E.T.S. de Ingenieros de Montes de Madrid, o por la Sección de Anatomía del Instituto Nacional de Investigaciones Agrarias (I.N.I.A.), del

Ministerio de Agricultura, Pesca y Alimentación.

- Control del contenido de humedad de la madera. Según la Norma UNE-EN 13183-2:2003. Si el ensayo se realiza siguiendo la primera de las normas, podrá realizarse a pie de obra, en la recepción de la madera, sin más ayuda que un higrómetro de resistencia. El contenido de humedad deberá ser igual o inferior al 18%.

- Control de la composición y penetración del protector. El fabricante del producto protector deberá indicar en la etiqueta del producto, según se contempla en la Norma UNE EN 599-2 1996, tanto los métodos de análisis de las materias activas del producto protector en sus condiciones de uso, como los métodos de determinación de la penetración y retención del producto protector de la madera. Ambos análisis deberán efectuarse bien mediante la metodología descrita por el fabricante del producto, o bien mediante análisis en laboratorio donde la Dirección de Obra considere conveniente. La verificación de la penetración del protector podrá realizarse igualmente mediante ensayos destructivos a pie de obra. El muestreo seguirá las pautas señaladas en la Norma EN 351-2:2008.

- Control de los herrajes: Se verificarán las dimensiones de los herrajes y su composición en acero inoxidable AISI 316 para los tirafondos y AISI 316 o AISI 304 para el resto de los herrajes. Para garantizar la composición de los aceros, podrá exigirse un análisis de la cátedra de Siderurgia de la Escuela Técnica Superior de Ingenieros Industriales de Madrid, o el organismo que la Dirección de Obra considere oportuno. Igualmente, se comprobará que sus mecanizados, roscas, soldaduras y superficies presentan una calidad aceptable, acorde con las del resto de los materiales.

11. PIEZAS DE HORMIGÓN PREFABRICADAS

11.1. DEFINICIÓN

Se definen así los elementos prefabricados de hormigón que se utilizan para la delimitación de calzadas, aceras, isletas y otras zonas del pavimento.

11.2. CARACTERÍSTICAS TÉCNICAS

Las piezas prefabricadas para bordillos de hormigón deberán tener buena regularidad geométrica y aristas sin desconchados, y no deben presentar coqueas ni alteraciones visibles. Deberán ser homogéneos, de textura compacta, y no tener zonas de segregación.

Los bordillos prefabricados de hormigón tendrán doble capa extrafuerte de sílice resistente al desgaste y con un núcleo con resistencia mínima a compresión de 250 Kp/cm² y resistencia a flexión superior a 50 Kp/cm². Cumplirán las normas UNE-EN 1340:2004 y siguientes. Tendrán una longitud mínima de 1 m. con una tolerancia en la sección transversal de 1 cm. Cuando se ejecuten los tramos en curva la máxima cuerda formada por el tramo recto del bordillo y la curva de la alineación teórica será de 3 cm.

11.3. CONTROL DE RECEPCIÓN

A la recepción en obra del material, se comprobará que sus dimensiones son las especificadas en el proyecto. Se comprobará que la sección transversal de los bordillos curvos sea la misma que la de los rectos; y que su directriz se ajusta a la curvatura del elemento constructivo en que vayan a ser colocados.



El peso específico neto se comprobará que no sea inferior a 0,23 KN/m³, según la norma UNE 7067. La absorción máxima de agua debe ser del 6%, según la norma UNE-EN 13748-1:2005. La resistencia al desgaste en mm. debe ser de al menos tres (3), según la norma UNE 7015.

12. TUBERÍAS DE PVC

12.1. CONDICIONES GENERALES

Las tuberías de PVC a emplear vendrán definidas por su presión de servicio, según UNE-EN 1401-1:2009, la unión se realizará mediante junta elástica. Se utilizarán tuberías de un timbraje mínimo de 5 atmósferas. Serán de aplicación las siguientes normas:

- UNE-EN ISO 1452-1:2010
- UNE-EN 1329-1:1999
- UNE-EN 1401-1:2009 "Sistemas de canalización en materiales plásticos para saneamiento enterrado sin presión."

12.2. CONTROL DE CALIDAD

El control de calidad se llevará a cabo mediante el ensayo de aplastamiento, entre placas paralelas móviles, de un tubo cada 500 metros lineales de tubería, por clase y diámetro.

Cuando la muestra se deforma por aplastamiento un 60% (hasta el punto en que la distancia entre las placas es igual al 40% del diámetro exterior original), no deberá mostrar evidencias de agrietamiento, fisuración ó rotura. Si el tubo ensayado no supera dichas pruebas, será rechazado todo el lote sin perjuicio de que la Dirección de Obra, según su criterio, pueda aceptar la reclasificación de los tubos correspondientes a una categoría inferior, de acuerdo con los resultados del ensayo. Se comprobará igualmente, en la prueba de aplastamiento, que el módulo resistente obtenido con la carga que produce una deformación del 5%, no es inferior al obtenido mediante la fórmula:

$EI = 5.000S^3$; siendo S el espesor del tubo en centímetros.

12.3. TIPOS DE TUBERÍAS DE PVC

12.3.1. Saneamiento y drenaje de pluviales:

En las obras definidas en el presente proyecto, se emplea tubería de PVC en la formación del drenaje de pluviales y para las redes de saneamiento, tanto de fecales como de pluviales. Los tubos de PVC destinados al saneamiento y drenaje de pluviales se pueden clasificar según su espesor y diámetro y según la carga que soportan para una ovalación determinada. Los tubos de PVC para cumplir lo especificado en la norma UNE-EN 1401-1:2009 en lo que respecta a su fabricación. No se admitirán desviaciones angulares de más de tres (3º) grados.

12.3.2. Canalizaciones eléctricas:

Serán conducciones corrugadas. Los tubos no se colocarán unos encima de otros en la zanja. El fondo de la misma será plano y estará exento de obstáculos como piedras, etc. El peso específico no será inferior a 2500 Kg. /m³. La absorción máxima de agua será de catorce décimas por ciento (14%).

13. TUBERÍAS DE POLIETILENO

Material plástico que facilita su utilización y tendido en obra a partir de grandes bobinas que permiten la canalización continua sin soldadura en grandes longitudes, existiendo además una extensa gama de accesorios para múltiples operaciones en carga. Presenta la exigencia de realizar el tendido sobre un lecho de arena y disponer un adecuado almacenamiento protegido de la luz directa del sol.

Sus ventajas son una ausencia total de corrosiones, buena estanqueidad y simplicidad en las operaciones de carga. Además debe reseñarse su bajo coste energético de su proceso de elaboración, así como su alto grado de reciclabilidad. En este sentido se recomienda utilizar polietileno reciclado. El diámetro y características se indican en los planos.

14. ELEMENTOS DE FUNDICIÓN

Todos los elementos de este material a emplear en obra serán de tipo nodular o dúctil.

14.1. REGISTROS

Deberán estar realizados en fundición dúctil conforme a la norma ISO 1083. Cumplirán con las prescripciones de la norma española UNE-EN 124, de septiembre de 1995. La fundición será de segunda fusión, y presentará un grano fino y homogéneo. No tendrá bolsas de aire o huecos, manchas, pelos, grietas, escamas u otros defectos perjudiciales a su resistencia y a la continuidad y buen aspecto de la superficie.

Los marcos y tapas en pozos de registro deberán tener la forma, dimensiones e inscripciones definidas en los Planos del Proyecto, con una abertura libre no menor de 600 mm. para las tapas circulares. Las tapas deberán resistir una carga de tráfico de al menos 40 toneladas sin presentar roturas. Las tapas deberán ser estancas a la infiltración exterior.

A fin de evitar el golpeteo de la tapa sobre el marco debido al peso del tráfico, el contacto entre ambos se realizará por medio de un anillo de material elastomérico que, además de garantizar la estanqueidad de la tapa, absorberá las posibles irregularidades existentes en la zona de apoyo.

Las zonas de apoyo de marcos y tapas serán mecanizadas, admitiéndose como máximo una desviación de 0,2 mm. Todos los elementos se suministrarán pintados por inmersión u otro sistema equivalente, utilizando compuestos de alquitrán (BS 4164), aplicados en caliente o, alternativamente, pintura bituminosa (BS 3416) aplicada en frío.

Previamente a la aplicación de cualquiera de estos productos, las superficies a revestir estarán perfectamente limpias, secas y exentas de óxido.

14.2. PATES

Serán pates de polipropileno con alma de acero, en forma de U de treinta y cinco por veinticuatro centímetros (35 x 24 cm.). De los veinticuatro centímetros (24 cm.) se empotrarán ocho (8 cm.). La distancia máxima vertical entre pates consecutivos se aconseja no sobrepase los treinta (30) centímetros; el primer y el último peldaño deben estar situados a veinticinco (25) y cincuenta (50) centímetros de la superficie y de la banqueta de fondo, respectivamente.

14.3. CONTROL DE CALIDAD

Las pruebas de carga de los marcos y tapas se realizarán de acuerdo a lo establecido en la norma DIN 1229 ó BS 497, Parte 1. La aceptación de los elementos de fundición estará condicionada a la presentación de los



correspondientes certificados de ensayos realizados por Laboratorios Oficiales.

15. MATERIALES CERÁMICOS Y AFINES

Pueden ser ladrillos huecos, perforados o macizos. Deben cumplir las siguientes características:

- Ser homogéneos, de grano fino y uniforme y de textura compacta. La resistencia mínima a compresión de doscientos kilogramos fuerza por centímetro cuadrado (200 kg/cm²). Esta resistencia se determinará de acuerdo con la Norma UNE 7059.
- Carecer de manchas, eflorescencias, quemados, grietas, coqueas, planos de exfoliación y materias extrañas que puedan disminuir su resistencia y duración.
- Tener suficiente adherencia a morteros.

La capacidad de absorción de agua será inferior al catorce por ciento (14%) en peso, después de un día de inmersión.

16. PINTURAS

16.1. DEFINICIÓN

Se define como pintura al revestimiento fluido continuo aplicado sobre paramentos y elementos de estructuras, carpintería, cerrajería y elementos de instalaciones que, una vez aplicado, se transforma en una película sólida, tenazmente adherida al sustrato sobre el que se aplica.

16.2. CONDICIONES PREVIAS

Antes de la aplicación de la pintura, se comprobará la naturaleza de la superficie a revestir, así como su situación en interior o exterior y condiciones de exposición al roce o agentes atmosféricos, contenido de humedad y si existen juntas estructurales. Se comprobará que la temperatura ambiente no sea mayor de 28 °C ni menor de 6 °C. El soleamiento no debe incidir directamente sobre el plano de aplicación. La superficie de aplicación debe estar nivelada y lisa. En tiempo lluvioso se suspenderá la aplicación cuando el paramento no esté protegido.

16.2.1. Pintura sobre soporte de yeso, cementos, albañilería y derivados:

La superficie del soporte no tendrá una humedad mayor del 6%, habiéndose secado por aireación natural. Se comprobará que en las zonas próximas a los paramentos a revestir no haya elementos que se desprendan o dejen partículas en suspensión. Las manchas producidas por moho se eliminarán mediante rascado y desinfectándolas posteriormente con disolventes fungicidas. Las manchas originadas por humedades internas que lleven sales de hierro se aislarán mediante clorocaucho diluido.

16.2.2. Pintura en soportes de madera:

El contenido de humedad en el momento de aplicación será del 14 al 20% en madera exterior y del 8 al 14% en madera interior. No estará afectada de ataque a hongos o insectos, saneándose previamente con productos fungicidas o insecticidas. Se eliminarán los nudos mal adheridos y aquellos que exuden resina se sangrarán mediante soplete,

rascando la resina que aflore con rasqueta.

16.2.3. Pintura en soportes metálicos:

Se debe limpiar previamente los óxidos y suciedades mediante cepillos. Se debe hacer un desangrado a fondo de las superficies a revestir. Tendrán un índice de resistencia a luz solar, al lavado, al frotamiento, y un índice de solidez de las tinturas mayor al dispuesto en las normas UNE.

16.2.4. Pintura de marcas viales:

La señalización de los pavimentos viarios del presente proyecto se realizará mediante una pintura plástica reflexiva, material termoplástico que se aplica en caliente sobre la capa de rodadura.

Las pinturas pueden aplicarse indistintamente por extensión o por pulverización con pistola, permitiendo la adición de microesferas de vidrio después de su aplicación. Para la disposición de las microesferas de vidrio a emplear en las marcas viales se respetará la norma UNE-EN-1424

Los materiales a emplear para la pintura serán sólidos a temperatura ambiente, y de consistencia pastosa a 40°C. No se deteriorarán por contacto con el cloruro sódico, cloruro cálcico y otros agentes químicos usados normalmente contra la formación de hielo en las calzadas, ni a causa del aceite que el tráfico pueda depositar. Asimismo, no sufrirán adherencia, decoloración o desplazamiento bajo la acción del tráfico.

En el estado plástico, los materiales no desprenderán humos tóxicos o peligrosos.

La relación viscosidad/temperatura del material plástico permanecerá constante a lo largo de cuatro recalentamientos como mínimo.

Para asegurar la mejor adhesión, el compuesto específico se fundirá y mantendrá a una temperatura mínima de 190 °C sin que sufra decoloración al cabo de 4 horas a esta temperatura. Al calentarse a 200° C y dispersarse con paletas no presentará coágulos, depósitos duros ni separación de color, y estará libre de piel, suciedad, partículas extrañas u otros ingredientes que pudieran ser causa de sangrado, machado o decoloraciones.

El material llevará incluido un porcentaje en peso de microesferas del 20% y asimismo un 40% del total en peso deberá ser suministrado por separado (método combinex), debiendo adaptarse la maquinaria a este método. El contenido total en ligante del compuesto termoplástico no será menor del 15% ni mayor del 30% en peso.

El secado del material será instantáneo, dando como margen de tiempo prudencial el de 30 s.

La intensidad reflexiva deberá medirse entre 48 y 96 horas después de la aplicación de la marca vial, y a los 3, 6 y 12 meses, mediante un retrorreflectómetro digital. El valor inicial de la retrorreflexión será superior a 300 milicandelas por lux y metro cuadrado (300 mcd/lx.m²). A los 6 meses, será superior a 160 milicandelas por lux y metro cuadrado (300 mcd/lx.m²).

El grado de deterioro de las marcas viales medido a los 6 meses de la aplicación no será superior al 30% en las líneas del eje o de separación de carriles, ni al 20% en las líneas del borde de la calzada.

Todos los materiales deberán cumplir con la British Standard Specification for Road Marking Materials, BS3262-1.

La película de spray plástico, una vez seca, tendrá color blanco, con una reflectancia luminosa direccional de 80 (MELC 12.97), y un peso específico de aproximadamente 2 kg/l. El punto de reblandecimiento debe ser superior a 90°C, realizado el ensayo según el método de bola y anillo (ASTM-B-28-58T). La temperatura de seguridad será superior a 140°C.



Documento N°3: Pliego de prescripciones técnicas particulares Capítulo 6: Materiales Básicos

La disminución en luminancia usando un espectrofotómetro de reflectancia EE1 con filtros 601, 605 y 609 no será mayor de 5. Cuando se somete a la luz ultravioleta durante 16 horas, la disminución en el factor de luminancia no será mayor de 5.

El porcentaje de disminución en altura de un cono, de material termoplástico de 12 cm de diámetro y 100 ± 5 mm. de altura, durante 48 horas a 23° C no será mayor de veinticinco (25%).

Seis de cada diez muestras de 50 mm. de diámetro y 25 mm. de grosor no deben sufrir deterioros bajo el impacto de una bola de acero cayendo desde 2 m de altura.

Por último, con respecto a su resistencia al deslizamiento, realizado el ensayo mediante el aparato Road Research Laboratory Skid, el resultado no será menor de 45. Si los resultados de los ensayos realizados con arreglo a cuanto se dispone en la Orden Circular 292/86 T no cumplieren los requisitos de los Pliegos de Prescripciones Técnicas, las correspondientes partidas de materiales serán rechazadas y no se podrán aplicar. En el caso de que el Contratista hubiera procedido a pintar marcas viales con esos materiales, deberá volver a realizar la aplicación, a su costa, en la fecha y plazo que fije el Director de las Obras.

De toda obra de marcas viales, sea grande o pequeña, se enviará a los laboratorios oficiales para su identificación un envase de pintura original, de 25 a 30 Kg., y un saco de microesferas de vidrio, de 25 kg. Se dejará otro envase de cada material bajo la custodia de la Dirección de Obra a fin de poder realizar ensayos de contraste en caso de duda.

16.3. EJECUCIÓN

16.3.1. Pintura sobre soportes de yeso, cementos, albañilería y derivados:

Se realizará un lijado de las pequeñas adherencias e imperfecciones. A continuación se aplicará una mano de fondo impregnando los poros de la superficie del soporte. Posteriormente se realizará un plastecido de faltas, repasando las mismas con una mano de fondo. Se aplicará seguidamente el acabado final, con un rendimiento no menor del especificado por el fabricante.

16.3.2. Pintura sobre soporte de madera:

Se procederá a una limpieza general del soporte seguida de un lijado fino de la madera. A continuación se dará una mano de fondo con barniz diluido mezclado con productos de conservación de la madera si se requiere, aplicado de forma que queden impregnados los poros. Pasado el tiempo de secado de la mano de fondo, se realizará un lijado fino del soporte, aplicándose a continuación el barniz, con un tiempo de secado entre ambas manos y un rendimiento no menor de los especificados por el fabricante.

16.3.3. Pintura sobre metales:

Se realizará un raspado de óxidos mediante cepillo, seguido inmediatamente de una limpieza manual esmerada de la superficie. A continuación se aplicará una mano de imprimación anticorrosiva. Pasado el tiempo de secado se aplicarán dos manos de acabado de esmalte, con un rendimiento no menor al especificado por el fabricante.

16.3.4. Pintura de marcas viales:

Durante la ejecución de las marcas viales, personal responsable ante el Director de Obra procederá a tomar muestras de pintura directamente de la pistola de la máquina, a razón de 2 botes de 2 kilogramos por lote de aceptación. Uno de los botes se enviará a un laboratorio oficial y el otro se reservará hasta la llegada de los resultados, para realizar ensayos de contraste.

16.4. CONTROL DE CALIDAD

Los materiales de origen industrial deberán cumplir las condiciones funcionales y de calidad fijadas en las Normas y disposiciones vigentes, relativas a fabricación y control industrial. Cuando el material llegue a obra con certificado de origen que acredite el cumplimiento de dichas condiciones, normas y disposiciones, su recepción se realizará comprobando únicamente sus características aparentes. Se rechazarán todas aquellas pinturas que presenten humedades, manchas de moho, eflorescencias salinas y manchas de óxido. Serán igualmente rechazadas aquellas que presenten falta de imprimación selladora, falta de mano de fondo o emplastecido. Se rechazarán las pinturas cuando el color o las terminaciones no se ajusten a lo especificado en la documentación técnica. No se aceptarán las pinturas que presenten descolgamientos, desconchados, cuarteamientos, bolsas y falta de uniformidad.

17. SEMILLAS

17.1. DEFINICIÓN

A efectos del presente Pliego, las semillas pertenecen a los siguientes grupos:

- Gramíneas.
- Leguminosas herbáceas.
- Otras herbáceas.
- Leñosas.

Las tres primeras se pueden agrupar en pratenses, la última se puede denominar de árboles y arbustos.

17.2. CARACTERÍSTICAS TÉCNICAS

Las especies de semillas a utilizar serán sometidas por el Contratista a la aprobación del Ingeniero Director, cumpliendo siempre las siguientes condiciones:

- Pureza igual o superior al noventa por ciento (90%).
- Potencia germinativa superior al noventa y cinco por ciento (95%).
- Ausencia de toda suerte de plagas o enfermedades en el momento del suministro y de síntomas de haberlas sufrido.

La dosificación de las siembras depende del tamaño de la semilla.

Las semillas de leguminosas y leñosas deberán llevar un proceso de pregerminación, habiéndose inoculado a las leguminosas el Rhizobium específico. Las semillas deben proceder de cultivos controlados por los servicios oficiales correspondientes y deben obtenerse según las disposiciones del Reglamento Técnico de Control y Certificación de Semillas y Plantas Forrajeras del 15 de julio de 1986. Las semillas utilizadas deben corresponder a la categoría de semilla certificada y/o estándar. Las semillas se suministrarán en envases precintados, fácilmente identificables, y en los que se lean de forma clara las siguientes características:

- N° del productor.
- Composición en porcentaje de especies y variedades.
- Etiqueta verde o Boletín oficial de precintado (reenvasado) en envases de 10, 5, 2 Kg. e inferiores.
- N° de lote.
- Fecha de precintado.

17.2.1. Gramíneas:



Documento N°3: Pliego de prescripciones técnicas particulares Capítulo 6: Materiales Básicos

Serán las responsables de formar la mayor parte de la cubierta herbácea. Deberán poseer un alto poder colonizador.

17.2.2. Leguminosas herbáceas:

Serán las responsables de completar y equilibrar la cubierta herbácea anterior y de fijar nitrógeno atmosférico utilizable por las especies vegetales.

17.3. CONTROL DE RECEPCIÓN

Las semillas procederán de casas comerciales acreditadas y serán del tamaño, aspecto y color de la especie botánica elegida. Para todas las partidas de semilla se exige el certificado de origen y éste ha de ofrecer garantías suficientes al Director de la Obra.

El peso de la semilla pura y viva (P1) contenida en cada lote no será inferior al 75% del peso del material envasado. El grado de pureza mínimo (Pp), de las semillas será al menos del 85% de su peso según especies y el poder germinativo (Pg), tal que el valor real de las semillas sea el indicado más arriba. La relación entre estos conceptos es la siguiente: $P1 = Pg \times Pp$

No estarán contaminadas por hongos, ni presentarán signos de haber sufrido alguna enfermedad micológica. No presentarán parasitismo de insectos.

Cada especie deberá ser suministrada en envases individuales sellados o en sacos cosidos, aceptablemente identificados y rotulados, para certificar las características de la semilla. Estas condiciones deberán estar garantizadas suficientemente, a juicio de la Dirección de Obra, en caso contrario podrá disponerse la realización de análisis, con arreglo al Reglamento de la Asociación Internacional de Ensayos de Semillas, que en el Hemisferio Norte entró en vigor el 1 de Julio de 1960. La toma de muestras se efectuará con una sonda tipo Nobbe. Estas comprobaciones podrán repetirse, a juicio del Director de la Obra, durante el almacenaje del producto, siempre que exista una duda de que, bien por el tiempo de almacenaje, bien por las condiciones del mismo, se hayan podido producir variaciones en las características.

18. PLANTAS

18.1. DEFINICIÓN

Se entiende por planta toda especie vegetal que habiendo nacido y sido criada en un lugar, es sacada de éste y se sitúa en la ubicación que indica el Proyecto.

La forma y dimensiones que adopta la parte aérea de un vegetal de acuerdo con sus características anatómicas y fisiológicas se llama porte.

Las dimensiones y características que se señalan en las definiciones de este apartado son las que han de poseer las plantas una vez desarrolladas y no necesariamente en el momento de la plantación. Estas últimas figurarán en la descripción de plantas que se haga en el proyecto:

- **Árbol:** Vegetal leñoso, que alcanza cinco metros de altura o más, no se ramifica desde la base y posee un tallo principal, llamado tronco.

- **Arbusto:** Vegetal leñoso que, como norma general, se ramifica desde la base y posee un tallo principal, llamado tronco.
- **Vivaz:** vegetal no leñoso, que dura varios años. También planta cuya parte subterránea vive varios años. A los efectos de este pliego, las plantas vivaces se asimilan a los arbustos y matas cuando alcanzan sus dimensiones y las mantienen a lo largo de todo el año: a los arbustos cuando superan el metro de altura, y a las matas cuando se aproximan a esa cifra.
- **Anual:** Planta que completa en un año su ciclo vegetativo.
- **Bienal o bianual:** Que vive durante dos períodos vegetativos. En general, plantas que germinan y dan hojas el primer año y florecen y fructifican el segundo.

Dentro de los arbustos se diferencian:

- **Mata o subarbusto:** Arbusto de altura inferior a un metro.
- **Tapizante:** Vegetal de pequeña altura que, plantado a una cierta densidad, cubre el suelo completamente con sus tallos y con sus hojas. Serán en general, pero no necesariamente plantas cundidoras.
- **Enredadera y Trepadora:** Planta capaz de remontar obstáculos por medio de zarcillos o cualquier otro medio, cubriendo parcial o totalmente el mismo.

Otras definiciones de interés son:

- **Conífera enana:** Gimnosperma de escaso desarrollo natural o por desarrollo de cultivos específicos utilizada en jardinería generalmente para rocallas y detalles.
- **Tepes:** Porción de tierra cubierta de césped, muy trabajada por las raíces, que se corta en forma generalmente, rectangular para implantación de céspedes.

En cuanto a la parte radical se aportan las siguientes:

- **Raíz desnuda:** Se entiende por raíz desnuda el sistema radical sin tierra que resulta al arrancar las plantas en terrenos sueltos con cortes limpios y recientes, sin desgarrones ni heridas importantes.
- **Cepellón:** Se entiende por cepellón el conjunto de sistema radical y tierra que resulta adherida al mismo, al arrancar cuidadosamente las plantas, cortando tierra y raíces con corte limpio y precaución de que no se disgreguen. El cepellón podrá presentarse atado con red de plástico o metálica, con paja o rafia, con escayola, etcétera. En caso de árboles de gran tamaño o transportes a larga distancia, el cepellón podrá ser atado con red y escayolado.
- **En Contenedor, Bolsa o Maceta:** Se entenderá por planta en contenedor, bolsa o maceta, la que haya sido criada o desarrollada en la era o en otro recipiente, dentro del cual se transporta hasta el lugar de su plantación. Los dos primeros son de plástico, rígido el primero, y el último de material cerámico. A efectos de este Pliego de Condiciones Técnicas, se asimilan los tres tipos a "planta en contenedor".

En cuanto a las dimensiones que figuran en el Pliego se entienden:

- **Altura:** Distancia desde el cuello de la planta a su parte más distante del mismo.



Documento N°3: Pliego de prescripciones técnicas particulares Capítulo 6: Materiales Básicos

- Circunferencia: Perímetro del tallo tomado a 1,20 m. del cuello de la planta.

Por último, se define como gran ejemplar la planta de apreciable tamaño que su porte recuerda por su forma, aspecto y lozanía los ejemplares adultos encontrados de forma espontánea. Consiguientemente, no se aceptarán los trasmochos ni los insuficientemente ramificados.

18.2. CARACTERÍSTICAS TÉCNICAS

18.2.1. Procedencia:

Conocidos los factores climáticos de la zona objeto del proyecto y los vegetales que van a ser plantados, el lugar de procedencia de éstos debe reunir condiciones climáticas semejantes o al menos favorables para el buen desarrollo de las plantas y será, como norma general un vivero oficial o comercial acreditado, excepto en el caso de las plantas utilizadas en ingeniería naturalística que crecen a lo largo de los cursos de agua se pueden recoger en los mismos o sobre protecciones de taludes ya realizadas o - la mejor solución - en cultivos específicos.

18.2.2. Condiciones generales:

Las plantas pertenecerán a las especies, variedades o cultivos señaladas en la Memoria y en los Planos y reunirán las condiciones de edad, tamaño, desarrollo, forma de cultivo y de trasplante que asimismo se indiquen.

Las plantas serán en general bien conformadas, de desarrollo normal, sin que presenten síntomas de raquitismo o retraso. No presentarán heridas en el tronco o ramas y el sistema radical será completo y proporcionado al porte. Las raíces de las plantas de cepellón o raíz desnuda presentarán cortes limpios y recientes, sin desgarrones ni heridas. Su porte será normal y bien ramificado, y las plantas de hoja perenne presentarán el sistema foliar completo, sin decoloración ni síntomas de clorosis.

Las plantas suministradas poseerán un sistema radical en el que se hayan desarrollado las radicales suficientes para establecer prontamente un equilibrio con la parte aérea. Las plantas estarán ramificadas desde la base, cuando éste sea su porte natural, en las coníferas además, las ramas irán abundantemente provistas de hojas. En los arbustos, las plantas tendrán como mínimo 3 brazos en la base.

Se deben corresponder el porte y desarrollo con la edad de las plantas. La edad de las plantas será la mínima necesaria para obtener el porte exigido, no admitiéndose aquellos ejemplares que, aún cumpliendo la condición de porte, sobrepasen en años la edad necesaria para alcanzarlo. La planta estará bien conformada y su desarrollo estará en consonancia con la altura.

Los fustes serán derechos y no presentarán torceduras ni abultamientos anormales o antiestéticos. En todas las plantas habrá equilibrio entre la parte aérea y su sistema radical. Este último estará perfectamente constituido y desarrollado en razón a la edad del ejemplar, presentando de manera ostensible las características de haber sido repicado en vivero.

En cuanto a las dimensiones y características particulares, se ajustarán a las descripciones del Proyecto, debiéndose dar como mínimo: para árboles caducos la circunferencia o/y la altura para los de hoja marcescente o perennes; para los arbustos, la altura, y para plantas herbáceas, la modalidad y tamaño. En cualquier caso se dará también el tipo y dimensiones del cepellón o maceta preferiblemente en litros o en su defecto se aplicará la equivalencia que se indica anteriormente.

El crecimiento será proporcionado a la edad, no admitiéndose plantas reviejas o criadas en condiciones precarias

cuando así lo acuse su porte. Serán rechazadas las plantas:

- Que en cualquiera de sus órganos o en su madera sufran o puedan ser portadoras de plagas o enfermedades.
- Que hayan sido cultivadas sin espaciamiento suficiente.
- Que hayan tenido crecimientos desproporcionados, por haber sido sometidas a tratamientos especiales o por otras causas.
- Que lleven en el cepellón plántulas de malas hierbas.
- Que durante el arranque o el transporte hayan sufrido daños que afecten a estas especificaciones.
- Que no vengán protegidas por el oportuno embalaje.

Los árboles destinados a ser plantados en alineación tendrán el tronco derecho, no permitiéndose una flecha superior al 10% en zona interurbana y 2% en zona urbana.

18.2.3. Condiciones específicas:

Para la formación de setos y pantallas en zona urbana, las plantas serán:

- Del mismo color y tonalidad.
- Ramificadas y guarnecidas desde la base y capaces de conservar estos caracteres con la edad.
- De la misma altura.
- De hojas persistentes, cuando se destinen a impedir la visión.
- Muy ramificadas - incluso espinosas- cuando se trate de impedir el acceso.

En ciertos casos y a juicio del Director de la Obra, puede ser considerada interesante la poca uniformidad en cuanto a tonos y tamaños, con el fin de obtener una sensación menos artificial de la pantalla.

Las plantas utilizadas en ingeniería naturalística pueden ser vivas o muertas. En el segundo caso con raíces o sin ellas. Las ramas muertas serán preferiblemente de especies sin capacidad de reproducción vegetativa, pero recién cortadas.

Los tallos necesarios para la ejecución de los estaquillados, lechos de matorral vivo, cobertura difusa, etc., serán de especies con capacidad de reproducción vegetativa, largas y derechas y ramificadas o no según la técnica utilizada.

18.2.4. Transporte, conservación y presentación de las plantas:

La preparación de la planta para su transporte al lugar de plantación, se efectuará de acuerdo con las exigencias de la especie, edad de la planta y sistema de transporte elegido.

Las plantas a raíz desnuda deberán presentar un sistema radical proporcionado al sistema aéreo, las raíces sanas



Documento N°3: Pliego de prescripciones técnicas particulares Capítulo 6: Materiales Básicos

y bien cortadas sin longitudes superiores a un medio de la anchura del hoyo de plantación. Se protegerán en su zona radicular mediante material orgánico adecuado. Las plantas en maceta se dispondrán de manera que ésta quede fija y aquéllas suficientemente separadas unas de otras, para que no se molesten entre sí.

Los árboles con cepellón se prepararán de forma que éste llegue completo al lugar de plantación, de manera que el cepellón no presente roturas ni resquebrajaduras, sino constituyendo un todo compacto.

El transporte se organizará de manera que sea lo más rápido posible, tomando las medidas oportunas contra los agentes atmosféricos, y en todo caso la planta estará convenientemente protegida. El número de plantas transportadas desde el vivero al lugar de la plantación, debe ser el que diariamente pueda plantarse. Las plantas a raíz desnuda, deberían transportarse al pie de obra el mismo día que fueran arrancadas en el vivero y, si no se plantaran inmediatamente, se depositarán en zanjas, de forma que queden cubiertas con 20 cm de tierra sobre la raíz. Inmediatamente después de taponarlas se procederá a su riego por inundación para evitar que queden bolsas de aire entre sus raíces.

Las plantas de maceta deberán permanecer en ella hasta el mismo instante de su plantación, transportándolas hasta el hoyo sin que se deteriore el tiesto. En caso de condiciones meteorológicas adversas y si no se plantaran inmediatamente después de su llegada a la obra, se depositarán en lugar cubierto o se taponarán con paja hasta encima del tiesto. En cualquier caso se regarán diariamente mientras permanezcan depositadas.

Las plantas de cepellón deberán llegar hasta el hoyo con el cepellón intacto, tanto sea éste de yeso, plástico o paja. El cepellón deberá ser proporcionado al vuelo, y los cortes de raíz dentro de éste serán limpios y sanos.

18.2.5. Especies utilizadas:

- Quercus robur (roble).
- Ligustrum lucidum.
- Platanus hispanica.
- Tilia cordata.
- Castanea sativa (castaño).

19. MATERIALES ELÉCTRICOS

19.1. CONDICIONES GENERALES

De forma general todos los materiales eléctricos deberán cumplir:

- El Reglamento Electrotécnico de Baja Tensión.
- Las recomendaciones de UNESA.
- Las Normas tecnológicas correspondientes.
- Las exigencias de la compañía suministradora de energía, y del Ministerio de Industria.

19.2. TUBO DE PVC

Los tubos utilizados para alojar los conductores serán de PVC de 110 y 160 mm. de diámetro nominal. No deben contener plastificantes ni materiales de relleno. Deberán presentar superficies exterior e interior perfectamente lisas y no tendrán ni grietas ni burbujas en secciones transversales. Sometidos a las pruebas especificadas en la norma UNE-EN ISO 1452-1:2010, deberán satisfacer las siguientes características:

- Estanqueidad: sometidos a una presión de seis kilogramos por centímetro cuadrado (6 Kg/cm^2), durante cuatro (4) minutos, no saldrá agua.
- Sometidos a tracción deberán romper con una carga unitaria igual o superior a cuatrocientos cincuenta kilogramos por centímetro cuadrado (450 Kg/cm^2), y su alargamiento será igual o superior al ochenta por ciento (80%).
- Resistencia al choque: después de noventa (90) impactos se admitirán las partidas con diez (10) o menos rotura.
- Tensión interna: la variación en longitud no será superior al más/menos cinco por ciento ($\pm 5\%$).

Sometido el tubo al aplastamiento transversal especificado en las normas UNE a la temperatura de veinte (20) grados centígrados y a una velocidad de puesta en carga de cien milímetros por minuto (100 mm./min.), la carga correspondiente a una deformación del cincuenta por ciento (50%) en el diámetro no será inferior a noventa (90) kilogramos.

19.3. CONDUCTORES

Los conductores empleados en la instalación serán de cobre y aluminio y deberán cumplir las normas UNE 20003, 21002, 21064 y UNE 20013 respectivamente. El aislamiento y cubierta serán de policloruro de vinilo de acuerdo con la norma UNE 21029, con designación UNE VV 0,6 KV y tensión de prueba de 4000 V. No se admitirán cables que presenten desperfectos iniciales, ni señales de haber sido usados con anterioridad, o que no vayan en su bobina de origen en la que deberá figurar el nombre del fabricante, tipo de cable y secciones. No se permitirá el empleo de materiales de procedencia distinta en un mismo circuito.

20. BASES DE ZAHORRA ARTIFICIAL

20.1. DEFINICIÓN

Son las capas de firme situados inmediatamente debajo del pavimento en las que la granulometría del conjunto de los elementos que los componen es de tipo continuo.

20.2. MATERIALES

Se entiende como zahorra artificial, a una mezcla de áridos, total o parcialmente machacados, en la que la granulometría del conjunto de elementos que la componen es de tipo continuo.

Los materiales cumplirán lo establecido en el Art. 510.3 del PG-3, Y su curva granulométrica se ajustará a alguno de los husos determinados en la siguiente tabla:



Documento N°3: Pliego de prescripciones técnicas particulares Capítulo 6: Materiales Básicos

TAMIZ UNE	CERNIDO PONDERAL ACUMULADO (%)		
	ZA(25)	ZA(20)	ZAD20
40	100	--	-
25	75-100	100	100
20	65-90	75-100	65-100
8	40-63	45-73	30-58
4	26-45	31-54	14-37
2	15-32	20-40	0-15
0,500	07-21	09-24	0-6
0,250	04-16	05-18	0-4
0,063	0-9	0-9	0-2

El coeficiente de desgaste, medido en el ensayo de Los Angeles, según UNE-EN 1097-2., será inferior a treinta y cinco(35). El material será NO PLÁSTICO, con un equivalente de arena, según UNE-EN 933-8 , superior a treinta y cinco (35).

21. EMULSIONES BITUMINOSAS

21.1. DEFINICIÓN

Las emulsiones bituminosas son dispersiones coloidales de betún asfáltico puro o algo fluidificado, son productos líquidos a temperatura ambiente, con una viscosidad tan reducida que no suele ser necesario ningún calentamiento.

21.2. MATERIALES

Para fabricarlas suele recurrirse a un molino coloidal por el que pasa el ligante calentado, el agua y un agente emulsionante o emulgente. La misión de éste es triple:

- Facilitar la dispersión de las partículas de betún.
- Evitar la posterior aglomeración de las partículas, al cargarlas todas eléctricamente con una misma polaridad, haciendo así almacenable la emulsión.
- Facilitar la adhesividad con los áridos y aumentar la resistencia al desplazamiento por el agua tras la puesta en obra.

Las emulsiones bituminosas empleadas en carreteras pueden ser básicas o aniónicas y ácidas o catiónicas, según la polaridad que el emulgente proporcione a las partículas de betún, existiendo notables diferencias de comportamiento entre ambos tipos.

En términos generales, las emulsiones aniónicas tienen una buena adhesividad con los áridos calizos (básicos en general) y las catiónicas con los silíceos (ácidos en general), aunque también con la mayoría de los calizos.

Las emulsiones bituminosas se conservan y manejan en estado acuoso. Al ponerlas en obra en contacto con la

superficie de los áridos, por reacción química o por evaporación del agua las partículas de betún se vuelven a juntar formando la película continua deseada. Este proceso se llama rotura de la emulsión y no debe confundirse con el curado de los betunes fluidificados.

Cuando las emulsiones están fabricadas con betunes fluidificados se producen los dos procesos. El empleo de emulsiones fabricadas a partir de betunes fluidificados presenta ventajas para determinadas aplicaciones: capacidad de imprimación, mejor mezcla con áridos o suelos con gran cantidad de finos, almacenabilidad de las mezclas bituminosas, etc.

La velocidad de rotura de una emulsión bituminosa es un factor decisivo para su aplicación en obra. Se establece prácticamente según los resultados de ensayos normalizados en los que la emulsión se mezcla con agua y con un polvo mineral tipo.

Las especificaciones a tener en cuenta será el PG-3 en lo referente a los artículos 213 y 216 del mismo.

21.3. ENSAYOS ESPECÍFICOS DE LAS EMULSIONES

- Contenidos de ligante y agua, según UNE EN 1428.
- Estabilidad, según UNE EN 14895.
- Penetración, según UNE EN 12849.
- PH de la emulsión, según UNE-EN 12850.
- Sedimentación, según UNE EN 12847.

22. MEZCLAS BITUMINOSAS EN CALIENTE

22.1. DEFINICIÓN

Se define como mezcla bituminosa en caliente, la combinación de áridos y ligante bituminoso, para realizar la cual es preciso calentar previamente los áridos y un ligante. La mezcla se extenderá y compactará a temperatura superior a la del ambiente.

22.2. MATERIALES

22.2.1. Ligantes hidrocarbonados:

Salvo justificación en contrario, el ligante hidrocarbonado a emplear, será betún de asfáltico de tipo B 60/70. Su elección se hará por el Director de Obra en función del tipo de mezcla y de su situación. Podrán emplearse betunes modificados mediante la adición de activantes, caucho, asfalto natural, elastómeros termoplásticos, polietilenos o cualquier otro producto sancionado por la experiencia.

Los ensayos se realizarán según las siguientes normas:

- Penetración 25°C, 100 g, 5s, UNE EN 1426.
- Punto de reblandecimiento, UNE EN 1427.
- Punto de fragilidad Fraas, UNE EN 12593.
- Solubilidad en 1,1,1 tricloroetano, UNE EN 12592.



Por cada veinticinco (25) toneladas o fracción de betún a emplear:

- Un (1) ensayo de Penetración.
- Un (1) ensayo de Índice de Penetración.
- Un (1) ensayo de Peso Específico. (Si se emplea en la fabricación de aglomerados asfálticos).

22.2.2. Áridos

- Árido grueso. Cumplirán los especificado en el Art. 542.2.2 del PG-3.
 - DEFINICIÓN: Se define como árido grueso la parte del árido total retenida en el tamiz 2 mm de la UNE-EN 933-2.
 - ANGULOSIDAD: La proporción de partículas total y parcialmente trituuradas del árido grueso se determina de acuerdo con la norma UNE-EN 933-5.
 - LIMPIEZA: El árido se compondrá de elementos limpios, exentos de polvo, suciedad, arcilla u otras materias extrañas. El coeficiente de limpieza, de acuerdo con la norma UNE-EN 933-1, deberá ser inferior a cinco décimas.
 - CALIDAD: El coeficiente de desgaste medido por el Ensayo de Los Ángeles, según la norma UNE-EN 1097-2 , será inferior a treinta (30) en capas de base, y a veinticinco (25) en capas de rodadura e intermedias.
 - COEFICIENTE DE PULIMENTO ACELERADO: El CPA del árido a emplear en capas de rodadura será superior a cuarenta y cuatro (4a) centésimas, en tráfico pesado y se determinará en acuerdo con las norma UNE-EN 1097-8.
 - FORMA: El índice de lajas de las distintas fracciones, determinado según la norma UNE-EN 933-3.

En firmes sometidos a tráfico pesado T4, el índice de lajas deberá ser inferior a treinta (30).

- Árido fino. Cumplirán los especificado en el Art. 542.2.3 del PG-3.
 - DEFINICIÓN: Se define como árido fino la parte del árido total cernida por el tamiz 2 mm y retenida por el tamiz 0,063 mm de la UNE-EN 933-2.
 - CONDICIONES GENERALES: El árido fino deberá proceder de la trituración de piedra de cantera o grava natural en su totalidad, o en parte de yacimientos naturales. La proporción de árido fino no triturado a emplear en la mezcla deberá ser para categorías de tráfico T3,T4 y arcenes menor o igual al 10%.
 - LIMPIEZA: El árido fino deberá estar exento de terrones de arcilla, material vegetal, marga y otras materias extrañas que puedan afectar a la durabilidad de la capa.
 - CALIDAD: El árido fino procedente de machaqueo se obtendrá de material cuyo coeficiente de desgaste de Los Ángeles cumpla las condiciones exigidas para el árido grueso.

➤ ADHESIVIDAD: Se admitirá que la adhesividad, medida según la Norma NLT-355/74, es suficiente cuando el índice de adhesividad de dicho ensayo sea superior a cuatro (4), o cuando en la mezcla, la pérdida de resistencia en el ensayo de inmersión - compresión realizado según la Norma NLT-162/75, no pase del veinticinco por ciento (25%). Si la adhesividad no es suficiente, no se podrá utilizar el árido, salvo que el Director de Obra autorice el empleo de aditivos adecuados, especificando las condiciones de su utilización. Podrá mejorarse la adhesividad del árido elegido, mediante activantes o cualquier otro producto sancionado por la experiencia. En tales casos, el Director de Obra establecerá las especificaciones que tendrán que cumplir dichos aditivos y las mezclas resultantes.

- Polvo mineral.
 - DEFINICIÓN: Se define como polvo mineral la fracción que pasa por el tamiz 0,063 mm. de la UNE-EN 933-2.
 - CONDICIONES GENERALES: El polvo mineral podrá proceder de los áridos o será de aportación, debiéndose tratar en este caso, de un cemento de calidad suficiente para este uso a juicio del Director de Obra. Al menos un 50% del polvo mineral total será de aportación.
 - GRANULOMETRÍA: La curva granulométrica del polvo mineral de recuperación o de aportación estará comprendida dentro de los siguientes límites, realizándose el ensayo según la norma UNE-EN 933-10.

Abertura tamiz	Acumulado (%)
2 mm.	100
0,125 mm.	80 - 100
0,063 mm	70 - 100

- FINURA Y ACTIVIDAD: La densidad aparente del polvo mineral, según el anexo A de la norma UNE-EN 1097-3, estará comprendida entre cinco décimas de gramo por centímetro cúbico (0,5 gr/cm³), y ocho décimas de gramo por centímetro cúbico (0,8 gr/cm³).

22.2.3. Tipo y composición de la mezcla

- Betún asfáltico

A los efectos de este Pliego de Condiciones se define el betún asfáltico como el producto bituminoso sólido o semisólido, preparado a partir de hidrocarburos que contiene un pequeño tanto por ciento de productos volátiles, posee propiedades aglomerantes características y es esencialmente soluble en sulfuro de carbono.

Deberá ser homogéneo, libre de agua y no formará espuma cuando se calienta a ciento setenta y cinco (175°C) grados centígrados.

Cumplirá las exigencias que se señalan a continuación:

- El tipo y características de la mezcla bituminosa en caliente, serán los definidos en la justificación de precios del Proyecto.



- La mezcla bituminosa será, salvo justificación en contrario, de los tipos definidos en las tablas 1 y 1 bis.
- El tamaño máximo del árido a emplear y por tanto el tipo de mezcla, dependerá del espesor de la capa compactada.
- La relación ponderal mínima entre los contenidos de filler y betún de la mezcla bituminosa, se fijará por el Director de Obra en función de la capa de firme, y en cualquier caso estará comprendida entre cero con ochenta y cinco (0,85) y uno con cuatro (1,4).

23. SEÑALES VERTICALES DE CIRCULACIÓN

23.1. PLACAS

Las placas a emplear en señales de circulación estarán constituidas por chapa blanda de acero dulce de primera fusión o por poliéster reforzado con fibra de vidrio.

En el primero de los casos, el espesor de la chapa será de dieciocho décimas de milímetro (1,8 mm.), admitiéndose, asimismo, una tolerancia de dos décimas de milímetro ($\pm 0,2$ mm.) en el mismo (Artículo 701.3.1. del PG-3).

Respecto a la construcción de las placas de acero, serán de aplicación las especificaciones contenidas en el Artículo 701.5 del PG-3.

Las placas tendrán la forma, dimensiones, colores y símbolos de acuerdo con lo prescrito en la Orden Circular 8.1-IC.

23.2. ELEMENTOS DE SUSTENTACIÓN Y ANCLAJES

Los elementos de sustentación y anclaje para señales de circulación estarán constituídas por acero galvanizado (Artículo 701.3.1.3 del PG-3).

Respecto a la construcción y recepción de los elementos de sustentación y anclaje, será de aplicación lo indicado en el Artículo 701.7 del PG-3. Los elementos de sustentación y anclajes deberán unirse a las placas mediante tornillos o abrazaderas no permitiéndose soldaduras de estos elementos entre sí o con las placas.

23.3. FORMA Y DIMENSIONES DE LAS SEÑALES

La forma y dimensiones de las señales, tanto en lo referente a las placas como a los elementos de sustentación y anclaje, serán las indicadas en los Planos, o en su defecto, con las indicadas por el Director Técnico de las Obras.

24. OTROS MATERIALES

Los materiales cuyas características no estén especificadas en este Pliego, cumplirán las prescripciones de los Pliegos, Instrucciones o Normas, aprobadas con carácter oficial en los casos en que dichos documentos sean aplicables, en todo caso se exigirá muestras, ensayos y certificados de garantía para su aprobación por la Dirección de Obra.

La Dirección de Obra podrá rechazar dichos materiales si no reúnen, a su juicio, las condiciones exigibles para

conseguir debidamente el objeto que motivará su empleo y sin que el Contratista tenga derecho, en tal caso, a reclamación alguna.

25. MATERIALES QUE NO CUMPLEN LAS ESPECIFICACIONES

Cuando los materiales no satisfagan lo que para cada uno en particular determina este Pliego, el Contratista se atenderá a lo que determine el Director de Obra conforme a o previsto en los apartados siguientes.

25.1. MATERIALES COLOCADOS EN OBRA O SEMIELABORADOS

Si algunos materiales colocados ya en obra o semielaborados no cumplen con las especificaciones correspondientes, el Director de Obra lo notificará al Contratista indicando si dichas unidades de obra pueden ser aceptables aunque defectuosas, a tenor de la rebaja que se determine.

El Contratista podrá en todo momento retirar o demoler a su costa dichas unidades de obra, siempre dentro de los plazos fijados en el contrato, si no está conforme con la rebaja determinada.

25.2. MATERIALES ACOPIADOS

Si algunos materiales acopiados no cumplen con las especificaciones, el Director de Obra lo notificará al Contratista concediéndole a éste un plazo de ocho (8) días para su retirada. Si pasado dicho plazo, los materiales no hubiesen sido retirados, el Director de Obra puede ordenar a terceros su retirada a cuenta del Contratista, descontando los gastos ocasionados por dicha retirada de las certificaciones correspondientes.



CAPÍTULO 7: UNIDADES DE OBRA

1. TRABAJOS PREVIOS
2. MOVIMIENTO DE TIERRAS
3. FIRMES, PAVIMENTOS Y BORDILLOS
4. RED DE ABASTECIMIENTO
5. RED DE SANEAMIENTO
6. RED DE MEDIA TENSIÓN
7. RED DE BAJA TENSIÓN
8. RED DE ALUMBRADO PÚBLICO
9. RED DE DISTRIBUCIÓN DE GAS
10. RED DE TELECOMUNICACIONES
11. SEÑALIZACIÓN
12. JARDINERÍA Y MOBILIARIO URBANO
13. PARTIDAS ALZADAS
14. VARIOS

1. TRABAJOS PREVIOS

1.1. DEMOLICIONES

Definición: Derribo de todas las construcciones o elementos constructivos que obstaculicen la obra o que sea necesario hacer desaparecer para dar por terminada la ejecución de la misma. Su ejecución incluye las operaciones siguientes:

- Trabajos de preparación y protección.
- Derribo, fragmentación o desmontaje de construcciones.
- Retirada de los materiales de derribo.

Será de aplicación lo indicado en el artículo 301 del PG-3, con sus modificaciones posteriores para la ejecución de las obras. Las operaciones de derribo se efectuarán con las precauciones necesarias para lograr unas condiciones de seguridad suficientes y evitar daños en las construcciones próximas, de acuerdo con lo que sobre el particular ordene el Director de las obras, quien designará y marcará los elementos que haya que conservar intactos. Los trabajos se realizarán de forma que produzcan las menores molestias posibles a los ocupantes de las zonas próximas a la obra. Los materiales procedentes de las demoliciones que sea preciso realizar podrán ser utilizadas posteriormente en otras unidades si así lo considera oportuno el Director de obra, siempre que no se contradiga lo dispuesto a tal efecto en el PG-3.

Se procederá a la demolición de dos muros. La unidad de obra se medirá en m³.

1.2. DESPEJE Y DESBROCE

Las operaciones de despeje y desbroce del terreno son las necesarias para dejar el terreno natural, entre límites de explanación, totalmente libre de obstáculos, maleza, árboles, tocones, vallas, muretes, basuras, escombros y cualquier otro material indeseable a juicio del Director de las Obras, de modo que dichas zonas queden aptas y no condicionen el inicio de los trabajos de excavación y/o terraplenado. Esta unidad de obra incluye:

- Tala de árboles.
- La extracción de tocones.
- Las operaciones de carga, transporte y descarga de los materiales en vertedero, así como su apilado o almacenamiento provisional y cuantas operaciones sean precisas hasta su vertido definitivo.
- Todo elemento auxiliar o de protección necesario, como vallas, muretes, etc.
- La conservación en buen estado de los materiales apilados y de los vertederos donde se descarguen los materiales no combustibles y los cánones, indemnizaciones, impuestos, gastos, etc., de los vertederos y de los lugares de almacenamiento o el extendido y compactación de los materiales en el vertedero de proyecto.
- Cualquier trabajo, maquinaria, material o elemento auxiliar necesario para la correcta y rápida ejecución de esta unidad de obra.

La ejecución de las obras se realizará según lo dispuesto al respecto en el artículo 300 del Pliego de Prescripciones Técnicas Generales para Obras de Carreteras y Puentes del M.O.P.T.

La tala de árboles se mide por unidades, y tras una visita a la zona para observar la separación y sabiendo la superficie ocupada. El desbroce se medirá y abonará por metros cuadrados (m²) realmente ejecutados, medidos sobre el plano que conforma el terreno. Se entiende por realmente ejecutados, toda la superficie que se encuentra entre líneas de explanación y que no corresponde a superficies de edificios o caminos, vías de comunicación existentes o en general cualquier pavimento o firme existente. La profundidad será variable e inferior a 0,5 metros.



1.3. ESCARIFICACIÓN Y COMPACTACIÓN

1.3.1. Definición

Consiste en la disgregación de la superficie del terreno natural o del firme existente, efectuada por medios mecánicos y su posterior compactación a efectos de homogeneizar la superficie de apoyo.

Esta operación se realizará con posterioridad a los trabajos de desbroce y retirada del suelo vegetal.

1.3.2. Ejecución

1.3.2.1. Escarificación

La escarificación del terreno natural se hará en toda la anchura que ocupe la explanación en los rellenos, excepto en los tramos en que el terreno natural sea de naturaleza rocosa.

La profundidad de la escarificación será de al menos veinte centímetros (20 cm.) o del espesor que indique el Ingeniero Director de la obra.

Cuando la profundidad a escarificar y recompactar estipulada en proyecto sobrepase los 30 cm será preceptiva la retirada del material y su posterior colocación en tongadas siendo aplicable en este caso lo estipulado en el apartado referente a terraplenes.

1.3.2.2. Compactación

La compactación de los materiales escarificados se realizará con arreglo a lo especificado en el apartado "Terraplenes". La densidad alcanzada no será inferior a la exigible en el relleno de que se trate.

1.3.2.3. Medición y abono

La ejecución de la escarificación y compactación del terreno natural, se considera incluida en la de excavación de la explanación, o relleno en su caso, y por tanto no se abonará por separado.

2. MOVIMIENTO DE TIERRAS

2.1. EXCAVACIÓN DE LA EXPLANACIÓN

Se realizará de acuerdo con lo que se especifica en el artículo 320 del Pliego de Prescripciones Técnicas Generales para obras de carreteras para el caso de excavación no clasificada. La profundidad de la excavación de la explanación será la indicada en el documento N° 2: Planos, pudiéndose modificar a juicio del Director de la Obra a la vista de la naturaleza del terreno.

La excavación de la explanación se abonará por los metros cúbicos (m³) que resulten midiendo la diferencia entre las secciones reales del terreno, medidas antes de comenzar los trabajos y los perfiles teóricos que resultarían de aplicar las secciones tipo previstas en los planos. No se abonarán los excesos de excavación sobre dichas secciones tipo que no sean expresamente autorizadas por el Director de la Obra, ni los metros cúbicos (m³) de relleno compactado que fuera necesario para reconstruir la sección tipo teórica en el caso de que la profundidad de excavación fuera mayor de la necesaria. No serán objeto de medición y abono por este artículo aquellas excavaciones que entren en unidades de obra como parte integrante de las mismas.

2.2. RELLENO EN TERRAPLÉN

Los rellenos en terraplén consisten en la extensión y compactación de suelos procedentes de la excavación o de préstamo, en caso necesario, en zonas de extensión tal que permita la utilización de maquinaria de elevado rendimiento o de bajo rendimiento en el relleno de cajeros y bataches para asiento de terraplenes. En esta unidad quedan incluidos:

- Los tramos de ensayo necesarios de acuerdo con el presente Pliego.
- La extensión, humectación o desecación y compactación de los materiales.
- Los escarificados de tongadas, materiales y nuevas compactaciones, cuando sean necesarios.
- Los ensayos necesarios para la aceptación de las tongadas.
- El refino de talud previo al extendido de tierra vegetal sobre el mismo.
- Cualquier trabajo, maquinaria, material o elemento auxiliar necesario para la correcta ejecución de esta unidad de obra.
- Aportación de materiales de préstamo si fueran necesarios.

Para la determinación de las características de los materiales, nos referimos a su situación en el terraplén, en el cual se considerarán las siguientes zonas:

- Zona de coronación.
- Zona de cimiento y núcleo.
- Zona de saneo.

En la coronación se procederá a estabilizar el material tolerable procedente de la obra con cal o cemento en un espesor de 30 cm. En la zona de cimiento y núcleo, el material tendrá la categoría de suelo tolerable.

2.2.1 Ejecución de las obras:

Se dispondrá un tramo de ensayo, de amplitud suficiente según proyecto aprobado por el Director de las Obras, del que pueden obtenerse conclusiones válidas, respecto a los materiales pétreos de obtención local, en cuanto a humedad, maquinaria, número de pasadas, etc. de compactación, precauciones especiales, espesor de tongadas y demás particularidades necesarias. En dicho tramo de ensayo se deberán probar diferentes combinaciones de humedad y número de pasadas para cada uno de los espesores de tongada hasta un mínimo de seis tongadas. Con dicha información se confeccionará un programa de ejecución, que deberá ser aprobado por el Director de las Obras.

El extendido de tierra vegetal se realizará de manera coordinada con la realización del terraplén. En ningún caso se construirán terraplenes directamente sobre terrenos inestables. En el caso de precisarse, se interpondrá una capa de asiento de naturaleza y espesor tales que garanticen la perfecta cimentación del terraplén.

La humedad de compactación será aprobada por el Director de las Obras con base en los resultados del tramo de ensayo. La compactación se efectuará con rodillo vibratorio de peso no inferior a doce toneladas (12 t), con un número de pasadas a determinar según los resultados del tramo de ensayo, con una velocidad entre cinco metros por minuto (5 m/min.) y treinta metros por minuto (30 m/min.) y frecuencia de vibración entre mil (1.000 r.p.m.) y dos mil revoluciones por minuto (2.000 r.p.m.). En los cimientos y núcleos de los terraplenes, la densidad que se alcance no será inferior al noventa y cinco por ciento (95%) de la máxima obtenida en el ensayo Proctor Normal.



Documento N°3: Pliego de prescripciones técnicas particulares Capítulo 7: Unidades de obra.

En todos los aspectos no mencionados en el presente artículo será de aplicación el artículo 330 del Pliego de Prescripciones Técnicas Generales para obras de carreteras.

2.2.2. Control de calidad:

Las materias objeto de control en esta unidad de obra serán las siguientes:

-Materiales que la constituyen: Se llevará a cabo mediante el siguiente procedimiento en el lugar de procedencia:

- Comprobar la retirada de la montera de tierra vegetal antes del comienzo de la explotación de un desmote o préstamo.
- Comprobar la explotación racional del frente y en su caso, la exclusión de las vetas no utilizables, tomar muestras representativas, de acuerdo con el criterio del Director de las Obras, del material excavado en cada desmote o préstamos para efectuar los siguientes.

Se realizarán además los siguientes ensayos por cada 5.000 m³ de material:

- 1 Proctor normal.
- 1 Granulométrico.
- 1 Determinación de límites de Atterberg.

Por cada 20.000 m³ de material:

- 1 CBR de laboratorio.
- 1 Determinación de materia orgánica.

El procedimiento en el propio tajo o lugar de empleo será el siguiente:

- Examinar los montones procedentes de la descarga de camiones, desechando de entrada aquellos que a simple vista presenten restos de tierra vegetal, materia orgánica o bolos de mayor tamaño que el admitido como máximo y señalando aquellos otros que presenten alguna anomalía en cuanto al aspecto que debe tener el material que llega a obra de las procedencias aprobadas, tales como distinta coloración, exceso de plasticidad, etc.
- Tomar muestras de los montones señalados como sospechosos para repetir los ensayos efectuados en el lugar de procedencia.

Los resultados de los ensayos de los materiales en su lugar de procedencia o de empleo (en caso de que sea necesario repetirlos), serán siempre valores que cumplirán las limitaciones establecidas en los pliegos de prescripciones técnicas del proyecto.

Dada la rapidez de la cadena operativa extracción-compactación, la inspección visual tiene una importancia fundamental en el control de los materiales para terraplenes.

-Extensión: Comprobar a "grosso modo" el espesor y anchura de las tongadas. Los resultados de las mediciones a "grosso modo" se interpretarán subjetivamente y, con tolerancia amplia, y deberán ajustarse a lo indicado en los planos y pliegos de prescripciones técnicas del proyecto.

-Compactación: Dentro del tajo a controlar se definen los siguientes conceptos:

- Lote: Material que entra en 5.000 m² de tongada, exceptuando las franjas de borde. Si la fracción diaria es superior a 5.000 m² y menor del doble se formarán dos Lotes aproximadamente iguales.
- Muestra: Conjunto de 5 unidades, tomadas en forma aleatoria de la superficie definida como Lote. En cada una de estas unidades se realizarán ensayos de humedad y densidad.
- Franjas de borde: En cada una de las bandas laterales, adyacentes al Lote anteriormente definido, se fijará un punto cada 100 m lineales. El conjunto de estos puntos se considerará una muestra independiente de la anterior, y en cada uno de los mismos se realizarán ensayos de humedad y densidad.

Complementaria o alternativamente al sistema de control anteriormente expuesto podrá establecerse, si así lo estima el Director como más eficaz, por las características especiales de una determinada obra, el sistema de control del procedimiento de ejecución, para ello se fijará previamente al comienzo de la ejecución el espesor de la tongada, el número de pasadas y el equipo a emplear, vigilando posteriormente, mediante inspecciones periódicas, su cumplimiento.

Las densidades secas obtenidas en la capa compactada deberán ser iguales o mayores que las especificadas en cada uno de los puntos ensayados. No obstante, dentro de una Muestra se admitirán resultados individuales de hasta un dos por ciento (2%) menores, que los exigidos, siempre que la media aritmética del conjunto de la Muestra resulte igual o mayor que el valor fijado en el Pliego.

El contenido de humedad de las capas compactadas no será causa de rechazo.

En el caso de que se haya adoptado el control de procedimiento las comprobaciones de espesor, número de pasadas e identificación del equipo de compactación deberán ser todas favorables.

La humedad óptima obtenida en los ensayos de compactación se considerará como dato orientativo, debiendo corregirse en obra de acuerdo con la energía de compactación del equipo de apisonado utilizado y a la vista de los resultados obtenidos en cada caso particular.

En las determinaciones de densidades y humedades in situ podrán utilizarse métodos tales como los aparatos con isótopos radiactivos, picnómetros de aire, botella con carburo de calcio, etc. siempre que, por medio de ensayos previos, se haya logrado establecer una correspondencia razonable, a juicio del Director de las Obras, entre estos métodos y los especificados en los pliegos de prescripciones técnicas.

Debe vigilarse si durante la compactación se producen blandones, en cuyo caso deberán ser corregidos antes de proceder a efectuar los ensayos de control.

-Control geométrico: Se comprobarán las cotas de replanteo del eje, con mira cada 20 m, más los puntos singulares (tangentes de curvas horizontales y verticales, etc.), colocando estacas niveladas hasta mm. En estos mismos puntos se comprobará la anchura y pendiente transversal colocando estacas en los bordes del perfil transversal. Desde los puntos de replanteo se comprobará si aparecen desigualdades de anchura, de rasante o de pendiente transversal y se aplicará la regla de 3 m donde se sospechen variaciones superiores a las tolerables.

Se aceptarán las secciones que cumplan las condiciones geométricas exigidas en los pliegos de prescripciones técnicas. Las irregularidades que excedan de las tolerancias admitidas deberán ser corregidas por el Contratista, mediante excavación o añadido de material, y escarificado previo de la superficie subyacente.

Una vez compactada la zona objeto de reparación, deberán repetirse en ella los ensayos de densidad, así como la comprobación geométrica. Es conveniente también, realizar una comprobación geométrica a grosso modo de la superficie que sirve de apoyo a la coronación del terraplén.

-Control de asientos: Para el control de asientos habrá que tener en cuenta la capa de terreno de cimentación



Documento N°3: Pliego de prescripciones técnicas particulares Capítulo 7: Unidades de obra.

sobre la que se apoya el terraplén, rígida o compresible.

En caso de capa rígida, sólo se controlará el asiento del terraplén propiamente dicho que podrá considerarse estable y por lo tanto apto para la extensión de la banqueta de balasto, cuando las medidas de los asientos tomados en un intervalo igual o mayor de dos semanas difieran en menos de 2 mm., medidos sobre clavos de asiento colocados en coronación de terraplén, los cuales permiten medir mediante topografía de precisión los movimientos producidos según tres ejes ortogonales trirectangulares.

Cuando la capa de terreno de cimentación del terraplén sea compresible, y no esté afectada por el nivel freático, se considerarán los asientos, no sólo los producidos por el propio terraplén sino los que produce la capa de apoyo, considerándose estable y por lo tanto apto para la extensión de la banqueta cuando las medidas de las mismas den los resultados indicados anteriormente. Si la capa de terreno de cimentación fuera compresible y estuviera influenciada por el nivel freático, la Dirección de Obra, en el caso de que el Proyecto no lo haya previsto, y a la vista de la naturaleza de la misma estudiarán el método más adecuado (de consolidación del terreno) para disipar las tensiones intersticiales generada en el agua.

En este caso ha de vigilarse la estabilidad del terraplén, limitándose la velocidad de su crecimiento y la evolución de los asientos, por lo que se realizará:

- Control de presiones efectivas.
- Control de crecimiento del terraplén independientemente del método de consolidación, en caso de que existiera.
- Control de asientos.

El método correcto en cada caso se desarrollará mediante un Proyecto de Auscultación que detalle la sistemática y metodología a aplicar. Dicho Proyecto de auscultación así como las determinaciones que obligue será de abono por cuenta del porcentaje general de la obra para control de calidad.

2.2.3. Medición y abono:

Los rellenos se medirán en metros cúbicos (m³) obtenidos como resultado de la diferencia entre los perfiles iniciales del terreno antes de comenzar el relleno y el perfil teórico correspondiente a la explanación y los taludes definidos en los Planos, sin tener en cuenta excesos producidos por taludes más tendidos o sobreeanchos en el terraplén. No se distinguirán las zonas de cimiento ni núcleo ni coronación a efectos de abono.

En la unidad de obra quedan incluidos todos los trabajos de extensión, compactación y humectación del material, así como los trabajos secundarios, tales como agotamientos y drenajes provisionales, escarificados del terreno, caminos de obra, etc., que puedan ser necesarios. Por último, la unidad de obra comprende la parte proporcional de terminación y refino de la explanada y los taludes, de acuerdo con las prescripciones de los artículos 340 y 341 del Pliego de Prescripciones Técnicas Generales para obras de carreteras. Esta unidad de obra se abonará según el precio correspondiente que figura en el Cuadro de Precios N° 1.

2.3. EXCAVACIÓN EN ZANJAS Y POZOS

A efectos de excavación se establece la clasificación de excavación en zanjas, pozos y cimientos en toda clase de terreno.

El comienzo de cualquier excavación será notificado por el contratista al Director de Obra con la suficiente antelación para que se puedan hacer previamente las mediciones necesarias y este determine el lugar a excavar. Para los cimientos se excavarán zanjas o pozos de la manera establecida en los planos en cuanto a dimensión y

profundidad.

Se eliminarán materiales inadecuados que se encuentren al excavar. Las grietas y hendiduras se limpiarán y rellenarán adecuadamente. Las rocas sueltas y desintegradas, así como los estratos desintegrados serán eliminados. Si apareciese agua al excavar para la realización de los cimientos de obras de fábrica será eliminada por medios adecuados. En las zonas excavadas alrededor de las fábricas, se rellenará con material previamente aprobado, en capas de 20 cm. de espesor máximo, hasta la superficie natural del terreno. Cada capa se compactará y humedecerá de manera conveniente.

El Contratista someterá a la aprobación del Director de Obra los planos de detalle que muestren el método de construcción propuesto por él.

Se considera incluido a todos los efectos, en los precios que corresponda, la entibación y agotamiento necesarios para realizar la obra. El transporte al lugar de empleo o vertedero y la fragmentación, si fuese necesaria, también están incluidas en el precio. No se abonarán los excesos de excavación sobre dichas secciones tipo que no sean expresamente autorizadas por el Director de la Obra, ni los metros cúbicos (m³) de relleno compactado que fuera necesario para reconstruir la sección tipo teórica, en el caso de que la profundidad de excavación fuera mayor de la necesaria.

Se abonarán en metro cúbico (m³) de excavación medido.

2.4. RELLENOS EN ZANJAS

Se realizará de acuerdo con lo definido en el artículo 332 Pliego de Prescripciones Técnicas Generales para obras de carreteras. Consiste esta unidad en la extensión y compactación de suelos procedentes de excavaciones para relleno de zanjas, o cualquier otra zona cuyas dimensiones no permitan la utilización de los mismos equipos de maquinaria con que se lleve a cabo la ejecución de terraplenes.

Los rellenos localizados se ejecutarán cuando la temperatura ambiente a la sombra sea superior a los dos grados (2° C), debiendo suspenderse los trabajos cuando la temperatura descienda por debajo de dicho límite. Debe prohibirse la acción de todo tipo de tráfico hasta que se haya completado su compactación. Si esto no fuera posible, se distribuirá el tráfico de forma que no se concentre la del rodado en la superficie.

Los rellenos localizados se abonarán por metros cúbicos (m³) realmente ejecutados según secciones tipo de zanjas.

3. FIRMES, PAVIMENTOS Y BORDILLOS

3.1. FIRME PARA CALZADAS.

Se han diseñado dos tipos diferentes de secciones de firmes para el proyecto que nos ocupa:

-En el eje 1, de conexión: con explanada E3, capa de mezcla bituminosa de 10 cm. y una base de zahorra artificial de 20cm.

-En ejes "internos" a la urbanización, ejes 2 y 3: con explanada E3, capa de mezcla bituminosa de 9 cm. y 20 cm. de zahorra artificial.

3.1.1. Capas granulares



Documento N°3: Pliego de prescripciones técnicas particulares Capítulo 7: Unidades de obra.

-Bases granulares: Se define como base granular la capa de firme situada inmediatamente debajo de la mezcla bituminosa en caliente o del simple o doble tratamiento superficial y sobre la sub-base granular.

- **EJECUCIÓN:** Para la ejecución de esta unidad de obra el Contratista deberá ajustarse a las prescripciones que, al efecto, se incluyen en el Pliego de Prescripciones Técnicas Generales para Obras de Carreteras y Puentes (Art. 510).

3.1.2. *Riego de imprimación y adherencia:*

Los riegos de imprimación cumplirán lo especificado en el artículo 530 del PG-3.

El árido de cobertura a emplear eventualmente en riegos de imprimación será una arena natural, arena de machaqueo o una mezcla de ambas, con una granulometría tal que la totalidad del material deberá pasar por el tamiz 4 mm UNE-EN 933-2. El árido deberá estar exento de todo tipo de impurezas. El árido será no plástico y su equivalente de arena, según la UNE-EN 933-8 deberá ser superior a cuarenta (40).

- **EJECUCIÓN:** La emulsión bituminosa a emplear será la C50 BF5 IMP. En lo referente a la ejecución de las obras, se seguirán las prescripciones incluidas en el Artículo 530 del PG-3 y en particular las que siguen:
 - Una vez limpia la superficie deberá regarse con agua ligeramente, sin saturarla.
 - El riego tendrá una distribución uniforme, no pudiendo quedar ningún tramo de la superficie tratada sin ligante.
 - Se podrá dividir la dotación en dos aplicaciones, cuando lo requiera la correcta ejecución del riego.
 - Su aplicación estará coordinada con el extendido de la capa superior de manera que no se pierda su efectividad como elemento de unión.

Cuando el Director de las Obras lo estimara necesario, deberá efectuarse un riego de adherencia, según las prescripciones del Artículo 531, el cual no será de abono si la pérdida de efectividad de la imprimación fuera imputable al Contratista.

- Se evitará la duplicación de la dotación en las juntas de trabajo transversales. A este efecto, se colocarán bajo los difusores tiras de papel u otro material, en las zonas donde se comience o interrumpa el riego.
- Cuando el riego se haga por franjas, es necesario que el tendido del ligante esté superpuesto en la unión de dos franjas.
- Cuando la Dirección de la Obra lo considere oportuno se podrá dividir la dotación prevista para su aplicación en dos veces.
- La superficie a regar debe tener la densidad y las rasantes especificadas en el Proyecto o indicadas por la Dirección de las Obras. Ha de cumplir las condiciones especificadas para la unidad de obra correspondiente y no ha de estar reblandecida por un exceso de humedad.
- Se suspenderán los trabajos cuando la temperatura sea inferior a 5° C o en caso de lluvia.
- La superficie a regar ha de estar limpia y sin materia suelta, humedeciéndose antes de la aplicación del riego.
- La dotación a aplicar será la indicada en el proyecto o la que determine la Dirección de las Obras, no pudiendo ser, en ningún caso, inferior a quinientos gramos por metro cuadrado (500 g/m²).

Con objeto de aplicar en toda la superficie a tratar la dotación mínima exigida, se determinarán previamente, por pesaje directo en báscula debidamente contrastada, las toneladas de producto transportado por cada camión, lo que, en función de la citada dotación, delimitará la superficie máxima a regar en cada caso.

- La temperatura de aplicación del ligante será la correspondiente a una viscosidad de 20 a 100 segundos Saybolt Furol.
- Se protegerán los elementos constructivos o accesorios del entorno para que queden limpios una vez aplicado el riego.
- El equipo de aplicación ha de ir sobre neumáticos y el dispositivo regador ha de proporcionar uniformidad transversal. Donde no se pueda hacer de esta manera, se realizará manualmente.
- Se prohíbe cualquier tipo de tránsito sobre el riego durante las 24 h siguientes a la aplicación del ligante. Si durante este período ha de circular tráfico, con la aprobación de la Dirección de la Obra, se extenderá un árido de cobertura y los vehículos circularán a velocidad inferior a 30 km/h. Para ello habrá transcurrido como mínimo cuatro horas desde la extensión del árido de cobertura.

- **CONTROL DE CALIDAD:** El suministrador del ligante hidrocarbonado deberá proporcionar un certificado de calidad, en el que figuren su tipo y denominación así como la garantía de que cumple las prescripciones exigidas.

De cada cisterna de emulsión bituminosa que llegue a la obra se podrán tomar dos (2) muestras de, al menos, dos kilogramos (2 kg), según la norma UNE EN 932-1, en el momento del trasvase del material de la cisterna al tanque de almacenamiento.

Sobre una de las muestras se realizarán los siguientes ensayos:

- Carga de las partículas, según la norma UNE EN 933-2.
- Contenido de agua, según la norma UNE EN 933-8.
- Tamizado, según la norma UNE EN 933-1.

Y la otra se conservará durante, al menos, quince (15) días para realizar ensayos de contraste si fueran necesarios.

En cualquier caso, el Pliego de Prescripciones Técnicas Particulares o el Director de las Obras podrán fijar algún otro criterio adicional para el control de recepción de las cisternas.

- **MEDICIÓN Y ABONO:** La preparación de la superficie existente se considerará incluida en la unidad de obra correspondiente a la construcción de la capa subyacente, y por tanto no habrá lugar a su abono por separado.

El ligante bituminoso empleado, incluida su extensión, se abonará por metro cuadrado (m²) realmente empleado en obra. En este abono se considera incluido el eventual árido de cobertura necesario para dar paso al tráfico y el extendido del mismo. Esta unidad de obra se abonará según los precios correspondientes del Cuadro de Precios N° 1.

3.1.3. *Mezclas bituminosas en caliente:*

Las mezclas bituminosas en caliente cumplirán lo especificado en el artículo 542 del PG-3.

El ligante a emplear será betún asfáltico del tipo B 60/70, cuyas características cumplirán lo establecido en el



Documento N°3: Pliego de prescripciones técnicas particulares Capítulo 7: Unidades de obra.

artículo 211 del PG-3. En la capa de rodadura el betún será del tipo B 60/70 modificado, en las mismas condiciones de cumplimiento del PG-3. Los áridos a emplear en la capa de rodadura serán procedentes de machaqueo de gabros y/o cuarzoesquistos.

El coeficiente de desgaste medido por el ensayo de Los Ángeles, según la Norma UNE-EN 1097-2, será inferior a 30 en capas de base, 25 en capas intermedias y de rodadura. El valor del coeficiente de pulido acelerado en el árido a emplear en capas de rodadura será superior a 0.50. El coeficiente de pulido acelerado se determinará de acuerdo con la Norma UNE-EN 1097-8. El índice de lajas de las distintas fracciones del árido grueso será siempre inferior a 30, medido de acuerdo con la Norma UNE-EN 933-3.

La proporción mínima en masa de partículas con dos o más caras de fractura según el ensayo UNE-EN 933-5 será el siguiente, para categoría de tráfico T4:

- En capas de rodadura e intermedia de la calzada: 75%
- El árido fino será arena procedente de machaqueo o una mezcla de ésta y arena natural, con un porcentaje máximo de arena natural del 10%.

El polvo mineral podrá proceder de los áridos, separándose de ellos por medio de los ciclones de la central de fabricación, o aportarse a la mezcla por separado de aquellos como un producto comercial o especialmente preparado.

Se utilizarán mezclas bituminosas en caliente AC16surf S y AC22bin S.

- **EJECUCIÓN:** La planta de fabricación de mezclas bituminosas será automática y de una producción igual o superior a 50 toneladas por hora. Los indicadores de los diversos aparatos de medida deben estar instalados en un cuadro de mandos único para toda la instalación. La planta contará con dos silos para el almacenamiento de polvo mineral de aportación, cuya capacidad conjunta será la suficiente para dos días de fabricación.

Los depósitos para el almacenamiento del ligante tendrán una capacidad conjunta suficiente para medio día de fabricación (al menos 40 m³). El sistema de medida del ligante tendrá una precisión del 2% y el del polvo mineral de aportación del 10%. La precisión de la temperatura del ligante en el conducto de alimentación (en su zona próxima al mezclador) será de 2º C.

Antes de cargar la mezcla bituminosa, se procederá a engrasar el interior de las cajas de los camiones con una capa ligera de aceite o jabón. Queda prohibida la utilización de productos susceptibles de disolver el ligante o mezclarse con él. La altura de la caja y la cartola trasera serán tales que en ningún caso exista contacto entre la caja y la tolva de la extendidora.

Las extendidoras tendrán una capacidad mínima de extendido de 100 toneladas por hora, y estarán provistas de dispositivos automáticos de nivelación. El ancho de extendido oscilará entre 3,5 y 7,4 m.

Se evitarán las juntas longitudinales en todos los tipos de mezclas.

Dentro de los husos granulométricos prescritos en el artículo 542 del PG- 3, las fórmulas de trabajo serán aquéllas que proporcionen mayor calidad a las mezclas. Por este motivo, el Director de Obra determinará la composición de los distintos tamaños de áridos y las proporciones de ligante y polvo mineral, para que la calidad sea la mayor posible. Asimismo el Contratista someterá a su aprobación previa los tamaños en que clasificará los áridos.

Durante la ejecución de la mezcla bituminosa se suministrarán diariamente y como mínimo, los áridos correspondientes a la producción diaria, no debiéndose descargar en los acopios que se estén utilizando en la fabricación. El consumo de áridos se hará siguiendo el orden de llegada de los mismos.

El Contratista tendrá una persona responsable para reflejar los datos siguientes en un parte que entregará al conductor del camión:

- Tipo y matrícula del vehículo de transporte.
- Limpieza y tratamiento antiadherente empleado.
- Aspecto de la mezcla.
- Toneladas transportadas.
- Hora y temperatura de la mezcla a la salida del camión.

Con objeto de que la extensión y compactación se realice con luz suficiente, el Contratista fijará la hora de salida del último vehículo de transporte de la planta, de modo que la compactación se termine antes de la hora de la puesta de sol. El transporte se realizará de forma que la temperatura mínima de la mezcla medida en la tolva de la extendidora sea de 135º C.

La junta longitudinal de una capa no deberá estar nunca superpuesta a la correspondiente de la capa inferior. Se adoptará el desplazamiento máximo compatible con las condiciones de circulación, siendo al menos de 15 cm. Siempre que sea posible, la junta longitudinal de la capa de rodadura se encontrará en la banda de señalización horizontal, y nunca bajo la zona de rodadura. El extendido de la segunda banda se realizará de forma que recubra 1 ó 2 cm el borde longitudinal de la primera, procediendo con rapidez a eliminar el exceso de mezcla.

Para la realización de las juntas transversales se cortará el borde de la banda en todo su espesor, eliminando una longitud de 50 cm. Las juntas transversales de las diferentes capas estarán desplazadas al menos 1 metro.

En caso de lluvia o viento la temperatura de extendido deberá ser 10º C superior a la exigida en condiciones meteorológicas favorables. La temperatura mínima de la mezcla al iniciar la compactación será de 110º C. En caso de lluvia o viento la temperatura será de 120º C.

El apisonado deberá comenzar tan pronto como se observe que puede soportar la carga a que se someta sin que se produzcan desplazamientos indebidos. La compactación se iniciará longitudinalmente por el punto más bajo de las distintas franjas y continuará hacia el borde más alto del pavimento, solapándose los elementos de compactación en sus pasadas sucesivas, que deberán tener longitudes ligeramente distintas.

Inmediatamente después del apisonado inicial se comprobará la superficie obtenida en cuanto a bombeo, rasante y demás condiciones especificadas.

Corregidas las deficiencias encontradas, se continuarán las operaciones de compactación.

Las capas extendidas se someterán también a un apisonado transversal mediante cilindros tándem o rodillos de neumáticos mientras la mezcla se mantiene caliente y en condiciones de ser compactada, cruzándose sus pasadas con la compactación inicial. En los lugares inaccesibles para los equipos de compactación mecánica, la operación se realizará mediante piones de mano adecuados para la labor que se pretende realizar.

- **CONTROL DE CALIDAD:** Antes de iniciarse los trabajos, el Contratista construirá una sección de ensayo con un ancho de 4.5 m, una longitud de 100 m y un espesor igual al indicado en los planos para cada tipo de mezcla. Sobre la sección de ensayo se tomarán 10 muestras, de forma a determinar, de los siguientes factores: espesor de la capa, granulometría del material compactado, densidad y contenido de ligante. A la vista de los resultados obtenidos, el Director de Obra decidirá la conveniencia de aceptar o modificar, bien sea la fórmula de trabajo, bien el equipo de maquinaria, debiendo el Contratista estudiar y proponer las



Documento Nº3: Pliego de prescripciones técnicas particulares Capítulo 7: Unidades de obra.

necesarias correcciones. El tramo de pruebas se repetirá nuevamente, con cargo al Contratista, después de cada serie de correcciones, hasta su aprobación definitiva.

La tolerancia de la superficie acabada será inferior a 10 mm en las capas de rodadura e intermedias. El espesor de una capa no deberá ser inferior al previsto para ella en la sección tipo de los Planos. En todos los semiperfiles se comprobará la anchura extendida, que en ningún caso deberá ser inferior a la teórica deducida de la sección tipo reflejada en los Planos. En todo caso, la superficie de la capa deberá presentar una textura uniforme exenta de segregaciones y con la pendiente adecuada.

- MEDICIÓN Y ABONO: La medición y abono de este firme es en m² realmente ejecutadas en obra.

3.2. ADOQUINADOS DE HORMIGÓN

Pavimento formado por elementos de adoquines prefabricados de hormigón asentados sobre una capa de arena y sellados con arena fina.

3.2.1. Elementos

- Adoquines prefabricados de hormigón de tipo clásico con espesor de 6 cm.
- Capa de arena o mortero: Base de asiento de los adoquines. Su nivelación ha de ser muy correcta. Espesor de 5 cm.
- Arena de sellado: Tamaño máximo de 1,25 mm. Fundamental en el comportamiento estructural (rozamiento). Dimensión de las juntas de 2 a 3 mm.
- Base de zahorra artificial.

3.2.2. Prescripciones Técnicas

- Arena de nivelación:
 - Tamaño máximo de árido 4 mm.
 - Porcentaje máximo que pase por el tamiz 0,080 UNE debe ser del 5%.
 - Contenido máximo de materia orgánica y arcilla debe ser inferior al 3%, con ausencia de finos en su granulometría.
 - Debe controlarse la regularidad superficial de la capa y su homogeneidad en propiedades físicas para asegurar un comportamiento uniforme del pavimento.
- Arena de sellado:
 - Tamaño máximo 1,25 mm., con un máximo de un 10% en material fino que pase por el tamiz 0,08 UNE.
 - La arena debe estar seca en el momento de la colocación.

- Hormigón:

Se empleará hormigón magro compactado (de composición análoga al compactado en seco), con un contenido en conglomerante hidráulico, sobre el peso total de materia seca que oscila entre el 5 y el 10%.

Los cementos empleados serán: Portland, Portland con adiciones activas, Siderúrgicos clases I y II, Puzolánicos clases I y II.

El árido grueso ha de ser de machaqueo y deberá contener al menos un 50% en peso de la fracción retenida por el tamiz 5 UNE, de elementos machacados que presenten dos caras o más de fractura. Los áridos pueden ser de naturaleza caliza, silíceo o silico-calcárea, duros y poco flexibles. Coeficiente de los Ángeles menor de 30.

El árido fino será también de machaqueo, aunque puede mezclarse con arena de río para facilitar la trabajabilidad, siempre que el CBR de la granulometría conjunta, medido sobre probetas compactadas a densidad mínima exigible en obra, sea igual o superior a 65. La granulometría será continua, su tamaño máximo será de 20 mm.

La Dosificación indicativa por m³ de hormigón podrá ser:

- Grava: 936 Kg.
- Gravilla: 386 Kg.
- Arena: 670 Kg.
- Cenizas: 70 Kg.
- Cemento: 170 Kg.
- Agua: 137 Kg.

La dosificación de cemento no deberá ser inferior a 140 Kg/m². La relación agua-cemento deberá de estar comprendida entre 0,75 y 1,50. La resistencia a compresión simple, según Norma UNE-EN 12390-3:2009, no deberá ser inferior a 80 Kp/cm² a los 7 días. El asiento en el cono de Abrams está comprendido entre 2 y 6 cm.

- Adoquines de Hormigón.

El coeficiente de absorción de agua, máximo admisible, será del 10% en peso. La resistencia mínima a compresión simple será de 250 Kg/cm².

Como tolerancias en las dimensiones respecto al valor nominal se deben exigir las siguientes:

DIMENSIÓN	TOLERANCIA
Longitud	± 2 mm.
Ancho	± 2 mm.
Espesor	± 2 mm

Tendrán una buena regularidad geométrica y aristas sin desconchados. Estarán exentas de fisuras, rebabas, coqueras o cualquier otro defecto que indique una deficiente fabricación. Deberán ser homogéneas y de textura compacta y no tener zonas de segregación.



3.2.3. Ejecución:

El confinamiento del adoquinado es fundamental tanto para el funcionamiento ante las cargas horizontales como para la propia permanencia de las piezas de borde. El cimiento de este borde deberá estar a más de 15 cm bajo el nivel inferior de los adoquines. El proceso constructivo tras la preparación de la explanada y la ejecución de la base y subbase, de 15 cm de espesor, seguirá los siguientes pasos:

- Ejecución de los bordillos o límites de confinamiento.
- Extensión de capa de arena y nivelación.
- Colocación de los adoquines y nivelación de los mismos.
- Compactación por vibración.
- Sellado de las juntas con capa de arena seca.
- Vibrado final y limpieza de la arena sobrante.

3.2.4. Medición y abono:

Los adoquinados se abonarán por metro cuadrado (m²) de superficie de pavimento realmente ejecutado, medidos en el terreno.

3.3. BALDOSAS HIDRÁULICAS

Pavimento por elementos formado por baldosas de hormigón en masa, colocadas sobre una cama de mortero de cemento.

3.3.1. Elementos:

- Baldosas de Hormigón de 3 cm. de espesor.
- Mortero de cemento 50 mm. de espesor.
- Lechada de cemento para el sellado de las juntas.

El espesor mínimo entre juntas de baldosas será de 6 mm. La base será de hormigón hidráulico con un espesor de 10 cm.

3.3.2. Prescripciones técnicas:

- Mortero de cemento: Se empleará mortero de cemento M-5. La capa a extender tendrá 5 cm. De espesor.
- Lechada de cemento: Se empleará mortero de cemento M-5. El diámetro máximo de la arena silícea será de 5 mm. El cemento será CEM II/B-P 32,5 N. No se tolerará la mezcla de varios cementos.
- Hormigón: La solera será de hormigón HM-20 y tendrá un espesor de 10 cm.

- Baldosas hidráulicas: Presentará aristas vivas, exentas de grietas, manchas o defectos. Las piezas colocadas sobre lechos correctamente preparados son aptas para tráfico rodado de baja intensidad.

3.3.3. Medición y abono: Se abonarán por m² de superficie de pavimento realmente ejecutado, medidos en el terreno.

3.4. PAVIMENTO DE LAS ZONAS PEATONALES.

Estará constituido por una capa de 15 cm de zahorra artificial extendida y compactada.

Se abonará por metro cúbico (m³).

3.5. BORDILLOS

Se definen como bordillos las piezas de piedra o elementos prefabricados de hormigón colocados sobre una solera adecuada, que constituye una faja que delimita la superficie de la calzada, de la de una acera o bien dos pavimentos diferenciados entre sí.

3.5.1. Ejecución:

Tanto en lo referente a los materiales a emplear como a la ejecución de las obras se seguirán las prescripciones incluidas en el PG-3 del MOPU. La base sobre la que se asienta el bordillo de hormigón prefabricado o piedra, se encuentra formando una sola pieza, con o sin rígola (según lo indicado en los planos del Documento 2: Planos), de hormigón HM-20.

3.5.2. Medición y Abono:

Los bordillos se medirán y abonarán por metros lineales (ml.) deducidos de los Planos de Proyecto, aplicándose los correspondientes precios del Cuadro de Precios nº 1 en función de cada tipo.

4. RED DE ABASTECIMIENTO

Será de aplicación lo especificado en las Normas para la redacción de Proyecto de Abastecimiento de Agua y Saneamiento de Poblaciones y el Pliego de Prescripciones Técnicas Generales para Tuberías de Abastecimiento de Agua.

4.1. INSTALACIÓN DE TUBERÍAS DE ABASTECIMIENTO

4.1.1. Ejecución:

Se instalarán de acuerdo al Pliego de Prescripciones Técnicas Generales para Tuberías de Abastecimiento de Agua. Las tuberías, sus accesorios y material de juntas y cuando sea aplicable los revestimientos de protección interior o exterior, se inspeccionarán antes del descenso a la zanja para su instalación. Los defectos, si existieran, deberán ser corregidos según los métodos aceptados por la Dirección de Obra, o rechazados los correspondientes elementos.

El descenso de la tubería se realizará con equipos de elevación adecuados y accesorios como cables, eslingas, balancines y elementos de suspensión que no puedan dañar a la conducción ni sus revestimientos.



Documento N°3: Pliego de prescripciones técnicas particulares Capítulo 7: Unidades de obra.

Las partes de la tubería correspondientes a las juntas se mantendrán limpias y protegidas.

Durante la fase de montaje se prestará especial atención, poniendo los equipos adecuados, a la alineación y nivelación de las tuberías, evitando los quiebros y cambios de pendiente no previstos en el Proyecto.

El Contratista medirá y comprobará la alineación y las cotas de nivel de los extremos de cada tubo y la pendiente de cada tramo de tubería.

Los protocolos correspondientes se entregarán a la Dirección de Obra para su información y aceptación si procede.

Las correcciones no podrán hacerse golpeando las tuberías y la Dirección de Obra rechazará todo tubo que haya sido golpeado.

Se adoptarán precauciones para evitar que las tierras puedan penetrar en la tubería, por sus extremos libres. En el caso que alguno de dichos extremos o ramales vaya a quedar durante algún tiempo accesible, se dispondrá un cierre provisional estanco a agua y fijado de tal forma que no pueda ser retirado inadvertidamente.

Serán de cumplimiento obligatorio las instrucciones complementarias del fabricante de la tubería para su instalación.

Las juntas y conexiones de todo tipo deberán ser realizadas de forma adecuada y por personal experimentado. En el caso de tuberías soldadas por el personal homólogo en las posiciones de soldadura previstas.

En el refuerzo de conducciones se utilizará hormigón de HM-25. Se dispondrá en los 30 cm superiores de la zanja. Necesite o no refuerzo, la conducción se dispondrá sobre un lecho de arena de río de 15 cm. Posteriormente se rellenará hasta una altura total de 35 cm (15 + 20) con la misma arena. Posteriormente se realizará el relleno de la zanja por tongadas de 20 cm con tierra exenta de áridos mayores de cm y apisonada. Se alcanzará una densidad seca del 100% de la obtenida en el ensayo Próctor normal.

Los elementos de protección de las juntas de tuberías y complementos no serán retirados hasta que se hayan completado las operaciones de unión. Se comprobará muy especialmente, el perfecto estado de la superficie de las juntas. Asimismo se tomará especial cuidado en asegurar que el enchufe y campana de las tuberías que se unen estén limpios y libres de elementos extraños.

4.2. ELEMENTOS COMPLEMENTARIOS

4.2.1. Válvulas:

Constan de un cuerpo exterior que generalmente se une a las tuberías anterior y posterior con bridas atornilladas, admitiéndose sin embargo otros tipos de uniones. El material utilizado es el hierro fundido.

Se colocarán válvulas de compuerta de diámetros 63, 125, 140 y 180 mm. y de esfera de 63 mm. Las de compuerta serán para una presión de trabajo de 16 atmósferas y las de esfera para 6 atmósferas. Los tornillos de unión de las distintas partes del cuerpo deben de estar cadmiados, galvanizados o ser de acero inoxidable.

Deben cumplir las prescripciones de Pliego de prescripciones técnicas generales para tuberías de abastecimiento de aguas, y las Normas básicas para instalaciones interiores de suministro de agua.

Las válvulas deben medirse y abonarse por unidades de iguales características colocadas, incluyendo el

montaje, de acuerdo al precio unitario que figure en el Cuadro de precios N° 1.

Las pruebas que se deben realizar son las siguientes:

- Una de resistencia mecánica que se hace sometiendo a la válvula a una presión interior de 1.5 veces la máxima de trabajo. Durante la prueba, el obturador debe estar en situación entreabierto y se tolera algún pequeño goteo a través de la prensa.
- Una prueba hidráulica que sirve para garantizar la estanqueidad y se hace sometiendo a la válvula cerrada a una presión hidráulica a un lado del obturador de 1.1 veces la de trabajo, siendo la pérdida nula.

4.2.2. Hidrantes:

Con este nombre se denominan las bocas de incendio. El caudal disponible ha de ser como mínimo de 1000 litros/minuto, disponible durante dos horas y con una presión de servicio no inferior a 10 metros de columna de agua. Los hidrantes serán del tipo 100 . Se instalarán conforme la normativa NBE-CPI-96.

4.2.3. Boca de riego:

Se instalan para el riego de calles. Se colocarán bocas de riego de conexión rápida, de presión nominal 16 atmósferas, conforme a la NTE/IEB-3. Se realizará la instalación en arqueta según la norma NTE/IFR-13.

Se comprobará que las piezas especiales lleguen a obra acompañadas de su correspondiente certificado, donde constará el nombre del fabricante, el número de colada y las características mecánicas. Se realizará un control visual sobre la totalidad de las bocas de riego, comprobando su acabado y la ausencia de defectos. Será preceptivo realizar las pruebas de estanqueidad y presión interior.

Se medirán y abonarán por unidades realmente colocadas, de acuerdo al precio unitario que figure en el Cuadro de Precios N° 1, incluyendo la parte proporcional de piezas especiales y su conexión a la red de distribución.

4.2.4. Aspersores emergentes:

Se instalarán enterradas conforme la NTE/IFR-16. Son aspersores de radio de alcance 14 m (NTE/IFR-7). Posteriormente a su instalación se realizará una prueba de estanqueidad.

4.2.5. Programador hidráulico:

Se trata de programadores NTE/IFR-6. Se instalarán en la red de riego para programar la puesta en marcha de los aspersores.

4.2.6. Electroválvulas:

Se coloca en las líneas de riego conectada al programador para dar paso o no al agua hasta los aspersores. Son de plástico para una tensión de 24 V. con apertura manual y regulador de caudal, con conexión de 3/4".

4.3. MEDICIÓN Y ABONO

La medición y abono se realizará por unidades incluidas dentro de la red de abastecimiento, se realizarán en las



Documento N°3: Pliego de prescripciones técnicas particulares Capítulo 7: Unidades de obra.

unidades especificadas en los Cuadros de Precios N° 1, medidas sobre la obra realmente ejecutada.

5. RED DE SANEAMIENTO

Será de aplicación lo especificado en el Pliego de Prescripciones Técnicas Generales para tuberías de Saneamiento de Poblaciones en vigor.

5.1. ENSAYO DE LOS TUBOS Y JUNTAS

Serán obligatorias las siguientes verificaciones y ensayos para cualquier clase de tubos:

- Examen visual del aspecto general de los tubos y piezas para juntas y comprobación de dimensiones y espesores.
- Ensayo de estanqueidad.
- Ensayo de aplastamiento.

Estos ensayos de recepción, en el caso de que el Director Ingeniero de las Obras lo considere oportuno, podrán sustituirse por un certificado en el que se expresen los resultados satisfactorios de los ensayos de estanqueidad, aplastamiento y de ser necesario, flexión longitudinal del lote a que pertenezcan los tubos o los ensayos de autocontrol sistemáticos de fabricación que garantice la estanqueidad, aplastamiento y flexión longitudinal.

5.2. INSTALACIÓN DE TUBERÍAS DE SANEAMIENTO (TUBOS DE PVC)

Evacuación de aguas pluviales y residuales desde las respectivas acometidas hasta la conducción general.

5.2.1. Ejecución:

Se instalará de acuerdo con lo especificado en el “Pliego de Prescripciones Técnicas para Tuberías de Saneamiento de Poblaciones” en vigor.

La manipulación de los tubos en fábrica y transporte a obra deberá hacerse sin que sufran golpes o rozaduras. Se depositarán sin brusquedades en el suelo, no dejándolos caer; se evitará rodarlos sobre piedras y, en general, se tomarán las precauciones necesarias para su manejo de tal manera que no sufran golpes de importancia. Para el transporte los tubos se colocarán en el vehículo en posición horizontal y paralelamente a la dirección del medio de transporte.

El Contratista deberá someter a la aprobación del Director de Obra el procedimiento de descarga en obra y manipulación de los tubos. No se admitirán para su manipulación dispositivos formados por cables desnudos ni por cadenas que estén en contacto con el tubo. El uso de cables requerirá un revestimiento protector que garantice que la superficie del tubo no quede dañada. Es conveniente la suspensión por medio de bridas de cinta ancha con el recubrimiento adecuado.

Los tubos se descargarán a ser posible cerca del lugar donde deben ser colocados en la zanja, y de forma que puedan trasladarse con facilidad al lugar de empleo. Se evitará que el tubo quede apoyado sobre puntos aislados. Tanto en el transporte como en el apilado se tendrá presente el número de capas de tubos que puedan apilarse de forma que las cargas de aplastamiento no superen el 50 por ciento de las de prueba.

La profundidad mínima de las zanjas y sin perjuicio de consideraciones funcionales, se determinan de forma que

las tuberías resulten protegidas de los efectos del tráfico y cargas exteriores, así como de las variaciones del medio ambiente. Como norma general, bajo las calzadas o en terreno de tráfico rodado posible, la profundidad mínima será tal que la generatriz superior de la tubería quede por lo menos a 140 centímetros de la superficie.

Si el recubrimiento indicado como mínimo no pudiera respetarse por razones topográficas, por otras canalizaciones, etc., se tomarán las medidas de protección necesarias.

Las conducciones de saneamiento se situarán en plano inferior a las de abastecimiento, con distancias vertical y horizontal entre una y otra no menor a medio metro, medido entre planos tangentes, horizontales y verticales a cada tubería más próximos entre sí. Si estas distancias no pudieran mantenerse justificadamente o fueran precisos cruces con otras canalizaciones, deberán adoptarse precauciones especiales. La tubería se colocará sobre una cama de 10 cm de hormigón y posteriormente se cubrirá hasta los 50 cm por encima de la cota superior de la tubería.

En el refuerzo de conducciones se utilizará hormigón de resistencia característica de 200 kg/cm². En el caso de que no sea necesario el refuerzo se colocará la conducción sobre una solera de arena de río de 10 cm de espesor. Se rellenará hasta unos 10 cm por encima de la conducción. Posteriormente se realizará el relleno de la zanja por tongadas de 20 cm con tierra exenta de áridos mayores de 8 cm y apisonada; en los 50 cm superiores se alcanzará una densidad seca del 100% de la obtenida en el ensayo Próctor normal y del 95% en el resto del relleno.

El ancho de las zanjas dependerá del tamaño de los tubos, profundidad de la zanja, taludes de las paredes laterales, naturaleza del terreno y la necesidad o no de entubación. Como norma general, la anchura mínima no será inferior a 70 cm y se debe dejar un espacio de 20 cm a cada lado del tubo según el tipo de juntas. Se recomienda que el tiempo transcurrido entre la apertura de la zanja y la colocación de la tubería no sea superior a ocho (8) días.

5.2.2. Controles de ejecución:

- Comprobación de la rasante de los conductos entre pozos cada tres tramos, relleno de arena y unión cada 15 m.
- Prueba general de la estanquidad del tramo sometido a una presión de 0,5 atm.
- Inspección general del espesor sobre conductos y compacidad del material de relleno en cada tramo reforzado de las canalizaciones.
- Dimensiones y enrase de la rejilla con el pavimento en uno de cada diez sumideros.

5.3. PRUEBAS DE LA TUBERÍA INSTALADA

Se deberá probar como mínimo el diez por ciento (10%) de la longitud total de la tubería. El Ingeniero Director de la Obra determinará los tramos que deberán probarse.

Una vez colocada la tubería de cada tramo, construidos los pozos y antes del relleno de la zanja, el Contratista comunicará al Director de Obra que dicho tramo está en condiciones de ser probado. El Director de Obra, en el caso de que decida probar ese tramo, fijará la fecha; en caso contrario, autorizará el relleno de la zanja.

Las pruebas se realizarán obturando la entrada de la tubería en el pozo de aguas abajo y cualquier otro punto por el que pudiera salirse el agua. A continuación, se llenará completamente de agua la tubería y el pozo de aguas arriba del tramo a probar. Transcurridos treinta minutos del llenado se inspeccionarán los tubos, las juntas y los pozos, comprobándose que no ha habido pérdida de agua. Excepcionalmente, el Ingeniero Director de la Obra podrá sustituir este sistema de prueba por otro suficientemente constatado que permita la detección de fugas. Si se aprecian fugas durante la prueba, el contratista las corregirá procediéndose a continuación a una nueva prueba. En este caso el tramo



Documento N°3: Pliego de prescripciones técnicas particulares Capítulo 7: Unidades de obra.

en cuestión no se tendrá en cuenta para el cómputo de la longitud a ensayar. El constructor suministrará el personal y los materiales necesarios para realizar correctamente estas pruebas.

Una vez finalizada la obra y antes de la recepción provisional, se comprobará el buen funcionamiento de la red vertiendo agua en los pozos de registro de cabecera o, mediante las cámaras de descarga verificando el paso correcto de agua en los pozos de registro aguas abajo.

5.4. ELEMENTOS COMPLEMENTARIOS DE LA RED DE SANEAMIENTO

Las obras complementarias de la red, tales como pozos de registro, sumideros, unión de colectores, acometidas y otras obras especiales, pueden ser prefabricados o contruidos "in situ". La unión de los tubos a las obras de fábrica se realizará de manera que permita la impermeabilidad y adherencia a las paredes.

Cada uno de los pozos de registro está realizado con fábrica de ladrillo perforado tosco de 1 pie de espesor, recibido con mortero de cemento (M-5), colocado sobre solera de hormigón HA-25/P/40/I de 20 cm. de espesor, ligeramente armada con mallazo; enfoscado y bruñido por el interior, con mortero de cemento (M-15), pates de acero galvanizado, cada 25 cm., marco y tapa de fundición. Se dispondrán obligatoriamente en los siguientes casos:

- Cambio de alineación y de pendiente.
- En las uniones de los colectores o ramales.
- En tramos rectos a una distancia máxima de 50 .

En los comienzos de cada ramal de aguas fecales se colocará una cámara de descarga, con sifón de descarga automática, ejecutada con hormigón HM-25.

Se realizarán acometidas domiciliarias de saneamiento a la red general para una o dos parcelas, en cualquier clase de terreno. En el abono irá incluida la excavación mecánica, el tubo de acometida de 110, 125 y 160 mm., relleno y apisonado de zanja con tierra procedente de la excavación, limpieza y transporte de tierras sobrantes a vertedero. Se realiza con mortero de cemento M-5 .

Se dispondrán sumideros de modo que la distancia mínima entre ellos sea de 50m. En todos los casos la rejilla será de fundición dúctil. El cuerpo del sumidero será de hormigón en masa HM-100, con un espesor de 10 cm.

Se abonarán y medirán por unidad realmente ejecutada, de acuerdo con los precios unitarios que figuran en el Cuadro de precios N° 1. Todos estos elementos complementarios se medirán como unidades.

5.5. ENTIBACIONES

Por entibación se entiende las construcciones provisionales de madera y/u otros materiales que sirven para la contención del terreno, hasta la estabilización definitiva del mismo.

5.5.1. Condiciones previas:

Antes del inicio de los trabajos de entibación, se presentarán a la Dirección Facultativa, para su aprobación, los cálculos justificativos del sistema de entibación elegido, los cuales podrán ser modificados por dicha Dirección Facultativa cuando ésta lo considere oportuno.

Previamente se hará un reconocimiento de las zonas a entibar, por si hubiera alguna servidumbre, redes de servicio, elementos enterrados o instalaciones que salvar. Se investigarán las características de transmisión al terreno de las cargas de las edificaciones más próximas, así como su estado de conservación.

5.5.2. Ejecución de las obras:

Las obras de entibación serán realizadas por encofradores u operarios de suficiente experiencia como entibadores, dirigidos por un encargado con conocimientos sobre dicho tema.

Se realizará un replanteo general de la entibación, fijando puntos y niveles de referencia.

En terrenos buenos, con tierras cohesionadas, se sostendrán los taludes verticales hasta una altura de entre 60 y 80 cm., colocándose una vez alcanzada esta profundidad una entibación horizontal compuesta por tablas horizontales, sostenidas por tablones verticales, apuntalados por maderas u otros elementos. En terrenos buenos con profundidades de más de 1,50 m., con escaso riesgo de derrumbe, se colocarán tablas verticales de 2 m., quedando sujeto por tablas horizontales y codales de madera u otro material. Si los terrenos son de relleno, o tienen una dudosa cohesión, se entibarán verticalmente a medida que se procede a la excavación de tierras. El tipo de entibación a utilizar vendrá dado por el tipo de terreno y la profundidad a excavar.

Se debe proteger la entibación frente a filtraciones y acciones de erosión por parte de las aguas de escorrentía.

5.5.3. Control de calidad:

Se debe comprobar que exista siempre contacto del entablado con el corte de las tierras. Cada 20 metros lineales de entibación de zanja o fracción se realizará un control de replanteo, no admitiéndose errores superiores al dos y medio por mil ni variaciones en ± 10 cm.

No se admitirán desplomes y desniveles de tablas y codales. Tampoco se admitirán separaciones de tablas y codales y posición de estos distinta a las especificadas por la Documentación técnica o las directrices de la Dirección de Obra. Se desechará cualquier madera que no sea rectilínea.

5.6. MEDICIÓN Y ABONO

La medición y abono de las unidades incluidas dentro de las redes de saneamiento se realizarán en las unidades especificadas en los Cuadros de Precios N° 1, medidas sobre la obra realmente ejecutada.

6. RED DE MEDIA TENSIÓN

Entendemos como tal la instalación de la red de distribución eléctrica en media tensión a 20000 V. entre fases y 12000 V. entre fases y neutro.

- Dispositivo de protección contra sobretensiones: En caso de adoptarse dispositivos de protección contra sobretensiones, consistirán en pararrayos de resistencia variable. Se tendrán en cuenta las especificaciones de la UNE-EN 60099-1.

6.1. INSTALACIÓN DE CONDUCTORES DE MEDIA TENSIÓN:



Documento N°3: Pliego de prescripciones técnicas particulares Capítulo 7: Unidades de obra.

Se trata de una instalación subterránea, en la que se disponen las conducciones sobre una cama de 10 cm de arena de río, rellenando hasta una altura total de 25 cm con la misma arena. Posteriormente, se procederá al relleno de la zanja con el propio terreno natural, en tongadas de 10 cm de tierra exentas de áridos mayores de 4 cm y apisonada hasta alcanzar una densidad no menor del 95% de la del Próctor. Se dispondrá una cinta de señalización a 20 cm de la hilada de ladrillos que hay que disponer.

El ancho de las zanjas será de 60 cm y la profundidad de 100 cm.

En el caso de que la conducción deba ir reforzada, se colocará el tubo de PVC sobre una capa de 10 cm de hormigón HM-20. Posteriormente se sigue rellenando hasta 45 cm de altura.

6.1.1. MEDICIÓN Y ABONO

Su medición y abono se realizará en metros lineales (ml), aplicándose los correspondientes precios del Cuadro de Precios N°1, medidas sobre la obra realmente ejecutada.

6.2. CENTRO DE TRANSFORMACIÓN

Las características del Centro de Transformación serán las indicadas en la NTE-IET.

Las dimensiones interiores mínimas (AxBxH) en cm, sin incluir los espacios de acceso serán las siguientes:

A=420 cm
B=600 cm
H=280 cm

6.2.1. Recepción de obra:

Durante la obra o una vez finalizada la misma, el Director de Obra podrá verificar que los trabajos están de acuerdo con las especificaciones de este Pliego de Condiciones. Esta verificación se realizará por cuenta del Contratista. Una vez finalizadas las instalaciones, el Contratista deberá solicitar la oportuna recepción global de la Obra.

En la recepción de la instalación se incluirán los conceptos que a continuación se mencionan:

-Aislamiento: Consistirá en la medición de la resistencia de aislamiento del conducto de la instalación y de los aparatos más importantes. Todo el material que forma parte del equipo eléctrico del centro deberá haber soportado por separado las tensiones de prueba a frecuencia industrial y a impulso tipo rayo. Además todo el equipo eléctrico Media Tensión, deberá soportar durante un minuto, sin perforación ni contorneamiento, la tensión a la frecuencia industrial correspondiente al nivel de aislamiento del centro. Los ensayos se realizarán aplicando la tensión entre cada fase y masa, quedando las fases no ensayadas conectadas a masa.

-Instalación de puesta a tierra: Se comprobará la medida de las resistencias de tierra, las tensiones de contacto y de paso, la separación de los circuitos de tierra y el estado y resistencia de los mismos.

6.2.2. Medición y abono:

Se medirá y abonará por unidades.

6.3. ARQUETA DE REGISTRO.

Arqueta de registro para canalización eléctrica en redes de media tensión, de 4x45x60 cm., totalmente terminada.

6.3.1. Medición y abono:

Su medición y abono se realizará en unidades.

7. RED DE BAJA TENSIÓN

En este apartado se determinan las condiciones mínimas aceptables para la ejecución de las obras de montaje de líneas subterráneas de Baja Tensión, especificadas por el correspondiente Proyecto. Entendemos como tal la instalación de la red de distribución eléctrica en baja tensión a 380 V. entre fases y 220 V. entre fases y neutro, desde el final de la acometida perteneciente a la Compañía Suministradora, localizada en la caja general de protección, hasta cada punto de utilización, en edificios.

7.1. INSTALACIÓN DE CONDUCTORES PARA BAJA TENSIÓN

Todos los materiales serán de la mejor calidad, con las condiciones que impongan los documentos que componen el Proyecto, o los que se determine en el transcurso de la obra, montaje o instalación.

7.1.1. Conductores eléctricos:

Serán de cobre, aislados adecuadamente, siendo su tensión nominal de 0,6/1 Kilovoltios debiendo estar homologados según normas UNE citadas en la Instrucción MI-BT-044.

7.1.2. Conductores de protección:

Serán de cobre y presentarán el mismo aislamiento que los conductores activos. Se podrán instalar por las mismas canalizaciones que éstos o bien en forma independiente, siguiéndose a este respecto lo que señalen las normas particulares de la empresa distribuidora de la energía. La sección mínima de estos conductores será la obtenida utilizando la tabla V (Instrucción MI-BT-017, apartado 2.2), en función de la sección de los conductores de la instalación.

7.1.3. Identificación de los conductores:

Deberán poder ser identificados por el color de su aislamiento:

- Azul claro para el conductor neutro.
- Amarillo-verde para el conductor de tierra y protección.
- Marrón, negro y gris para los conductores activos o fases.

7.1.4. Tubos protectores:

Los tubos a emplear serán aislantes flexibles (corrugados) normales, con protección de grado 5 contra daños mecánicos, y que puedan curvarse con las manos, excepto los que vayan a ir por el suelo o pavimento de los pisos, canaladuras o falsos techos, que serán del tipo PREPLAS, REFLEX o similar, y dispondrán de un grado de protección de 7.



Documento N°3: Pliego de prescripciones técnicas particulares Capítulo 7: Unidades de obra.

Los cables de cobre se instalarán, cuando la conducción sea reforzada, en el interior de tubos de PVC de diámetro 110 mm.

Se trata de una instalación subterránea, en la que se disponen las conducciones sobre una cama de 10 cm de arena de río, rellenando hasta una altura total de 15 cm con la misma arena. Posteriormente, se procederá al relleno de la zanja con el propio terreno natural, en tongadas de 20 cm de tierra exentas de áridos mayores de 4 cm y apisonada hasta alcanzar una densidad no menor del 95% de la del Próctor. Se dispondrá una cinta de señalización a 20 cm de la hilada de ladrillos que hay que disponer. El ancho de las zanjas será de 45 cm y la profundidad de 70 cm. En el caso de que la conducción deba ir reforzada, se colocará el tubo de PVC sobre una capa de 10 cm de hormigón HM-20. Posteriormente se sigue rellenando hasta 45 cm de altura.

Los conductores serán: XLPE 0.6/1 Tri Cu Enterr. Las secciones circulares utilizadas serán 3x95, 3x70, 3x240 y 3x300.

Se dispondrán arquetas de registro (medidas en unidades) en los cruces de calzadas y derivaciones.

7.2. MEDICIÓN Y ABONO

Su medición y abono se realizará en metros lineales (ml), aplicándose los correspondientes precios del Cuadro de Precios nº1, medidas sobre la obra realmente ejecutada.

8. RED DE ALUMBRADO PÚBLICO

8.1. OBRAS E INSTALACIONES

8.1.1. Replanteo de las obras:

El Director de Obra procederá al correspondiente replanteo de la misma sobre el terreno, en presencia del Contratista.

8.1.2. Marcha de las obras:

Las obras deberán ajustarse al plazo señalado de ejecución. Una vez iniciadas las obras por el Contratista, deberán de continuarse sin interrupción. Serán aceptados los retrasos o interrupciones en la obra cuando estén justificados.

8.1.3. Ejecución de la obra:

Todas las conexiones entre conductores y entre éstos y cualquier otro elemento se realizarán de modo que los contactos sean seguros, de duración y que no se calienten en condiciones normales. Los empalmes en los conductores desnudos, habrán de realizarse estando estos limpios y sin daños producidos por las herramientas. Cuando los conductores sean de cobre, el empalme puede realizarse por reforzamiento de los conductores de forma que eleve al menos diez veces el diámetro del cable más pequeño.

Las conexiones de unión o empalme entre conductores aislados, deberá de realizarse siempre mediante bornas de conexión, empleando éstas como elemento de unión la caña de tornillo o por partes de presión especiales. Igualmente es posible la utilización de las regletas de conexión para determinadas secciones de cable. No estarán sometidas a ningún esfuerzo de tracción o torsión. Las conexiones se realizarán en el interior de cajas de registro adecuadas. En caso de duda en la calidad de la unión, se tomará como referencia a fin de establecer la caída de tensión admisible la Norma UNE 0609.

8.1.4. Conducciones subterráneas:

Las zanjas se realizarán en el momento en que vayan a colocarse los tubos protectores y en ningún momento, con antelación superior a ocho días si los terrenos son arcillosos o margosos de fácil meteorización. El fondo de las zanjas se nivelará cuidadosamente, retirando todos los elementos puntiagudos o cortantes.

Los tubos irán embebidos en un prisma de hormigón con las dimensiones indicadas en el Documento N° 2: Planos.

En el relleno de las zanjas se emplearán los productos de las excavaciones. Las tierras de relleno estarán libres de raíces, fangos y otros materiales que sean susceptibles de descomposición o de dejar huecos. Una vez rellenas, se apisonarán bien, dejándolas así algún tiempo para que vayan asentándose.

8.1.5. Colocación de tubos:

La generatriz superior de los tubos en ningún caso deberá de estar a una distancia inferior de la rasante del terreno de 0.4 metros. Se cuidará la perfecta colocación de los tubos, sobre todo en las puntas. Los tubos se colocarán completamente limpios, cuidando durante la obra que no entren materias extrañas. Los tubos irán rodeados de una capa de hormigón en masa, tal como se señala en los planos correspondientes.

Al hormigonar los tubos se pondrá un cuidado especial para impedir la entrada de lechadas de cemento dentro de ellos, siendo aconsejable rellenar las juntas con un producto asfáltico.

Los tubos utilizados para la colocación en su interior de los conductores serán de PVC previstos por la Norma UNE-EN ISO 1452-1:2010, no conteniendo plastificantes ni materiales de relleno.

8.1.6. Características:

Los tubos presentarán una superficie exterior e interior lisa, no conteniendo ninguna sección transversal grietas ni burbujas. Sometidos a las pruebas especificadas en la Norma UNE-EN 1329-1:1999 satisfarán las siguientes características:

- Estanqueidad: a una presión de 6 kg/cm² durante cuatro minutos no saldrá agua.
- Resistencia a tracción: deberán romper a una carga unitaria igual o mayor a 450 Kg/cm² y su alargamiento será igual o superior al 80%.
- Resistencia al choque: después de 90 impactos se admitirán las partidas con 10 o menos roturas.
- Tensión interna: la variación en longitud no será superior al 5%.

Sometido el tubo al aplastamiento transversal a la temperatura de 20 grados y a una velocidad de puesta en carga de 100 mm/m la carga correspondiente a una deformación del 5% no será inferior a 90 kilogramos.

8.1.7. Tendido de conductores:

El tendido de conductores se realizará con sumo cuidado, evitando la formación de cocas y torceduras, así como los roces perjudiciales y las tracciones exageradas. No se darán a los conductores curvaturas superiores a las admisibles para cada tipo. Si los conductores están colocados bajo tubos, los empalmes de los mismos se harán coincidir con las derivaciones.



Documento N°3: Pliego de prescripciones técnicas particulares Capítulo 7: Unidades de obra.

8.1.8. Cruces con otras canalizaciones:

En los cruces con otras canalizaciones, eléctricas o no, los conductores se dispondrán a una distancia de al menos 30 cm de esas canalizaciones o se dispondrá un aislamiento supletorio.

8.1.9. Empalmes y derivaciones:

Los empalmes y las derivaciones se realizarán en cajas de derivación para su utilización a la intemperie.

8.1.10. Acometidas a los puntos de luz:

Los conductores que unen la red general con los portalámparas de los puntos de luz no sufrirán deterioro o aplastamiento en el interior de brazos o báculos.

La parte roscada del portalámparas se conectará al conductor que tenga menor tensión con respecto a tierra. Todas las derivaciones se protegerán con cortocircuitos fusibles en los báculos, que se colarán en una regleta a la altura de la puerta de registro, y en las cajas de derivación en el caso de los brazos.

8.1.11. Medición y abono:

Su medición y abono se realizará en las unidades descritas en el Cuadro de Precios N°1, medidas sobre la obra realmente ejecutada. En metros lineales (ml.) en el caso de las conducciones.

8.2. COLOCACIÓN DE BÁCULOS O POSTES.

El izado y colocación de los báculos o postes se hará de forma que queden perfectamente aplomados en todas direcciones, no siendo admisible el empleo de cuñas o calzos para conseguir el montaje a plomo definitivo. Los báculos y postes se fijarán a un macizo de hormigón si son metálicos por medio de pernos de anclaje y placa de fijación unida al poste.

8.2.1. Cimentación de báculos:

Las cimentaciones se realizarán de acuerdo con las dimensiones que se señalan en los planos, debiéndose tomar todas las precauciones para evitar desprendimientos en los pozos. Si a juicio del Director de Obra, debido a la calidad del terreno, fuese necesaria la variación de las dimensiones de la excavación, antes de su relleno se levantarán croquis que deberán ser firmados por el Director de la Obra y el Contratista.

El hormigonado de la cimentación no se realizará hasta que el Director de la Obra manifieste su conformidad con las dimensiones del pozo excavado, así como la calidad de los áridos destinados a la fabricación del hormigón. Se cimentarán sobre dados de hormigón de 330 kg de cemento/cm³. de dosificación.

Se pondrán pernos de anclaje de acero B-500S de diámetro 20 mm. y 700 mm de longitud en la instalación de puntos de luz de 10, 12 y 15 m. de altura. En la colocación de la columna de 4 m. de altura se dispondrá un dado de hormigón de 330 kg de cemento/cm³. de dosificación. con pernos de anclaje de 14 mm. De diámetro y 300 mm. de longitud.

8.2.2. Montaje de luminarias:

Las luminarias, cualquiera que sea el sistema de fijación (brida, tornillo de presión, rosca, rótula), quedará

rígidamente sujeta al brazo o báculo de modo que no pueda oscilar o girar con respecto al mismo.

8.2.3. Colocación de equipos:

Se colocarán en la base de los báculos en la luminaria ocultándolos todo lo posible mediante los salientes de las edificaciones.

8.2.4. Arquetas:

Las arquetas serán de la forma y dimensiones indicadas en los correspondientes planos, pudiendo realizarse en hormigón o en obra de fábrica. Los materiales cumplirán lo especificado en el Pliego de Condiciones Generales del Ministerio de Fomento.

8.3. CONDUCCIONES

Todos los conductores empleados en la instalación serán de cobre y deberán cumplir las Normas UNE 20003, UNE 21022 y UNE 21064. Su aislamiento será, al igual que la cubierta, de policloruro de vinilo y deberá cumplir la Norma UNE 21029. Todos los conductores empleados serán para tensiones de servicio de 1000 V.

No se admitirán cables que presenten desperfectos iniciales, ni señales de haber sido usados con anterioridad o que no vayan en su bobina de origen. No se permitirá el empleo de materiales de procedencia distinta en un mismo circuito. En las bobinas deberá figurar el nombre del fabricante, tipo de cable y secciones.

Los conductores de alimentación a los puntos de luz que vayan por el interior de los báculos deberán ser aptos para trabajar en régimen permanente a temperatura ambiente de 70° C. Este conductor deberá ser soportado mecánicamente en la parte superior del báculo o en la luminaria, no admitiéndose que cuelgue directamente del portalámparas. Se dispondrán conductores con aislante seco de XLPE (Polietileno Reticulado); 0.6/1 kV de tensión simple/tensión compuesta; tripolar; de cobre; y de tipo de instalación, enterrado. Su denominación es: XLPE 0.6/1 Tri Cu Enterr.

8.3.1. Tuberías:

Los tubos utilizados para la colocación en su interior de los conductores serán de PVC según UNE-EN ISO 1452-1:2010, no conteniendo plastificantes ni materiales de relleno. El diámetro será de 110 mm. Los tubos presentarán una superficie exterior e interior lisa, no encontrándose grietas ni burbujas en secciones transversales. Sometido a pruebas especificadas en la Norma UNE 53111 satisfarán las siguientes características:

- Estanqueidad: a una presión de 6 kg/cm² durante cuatro minutos no saldrá agua.
- Resistencia a tracción: deberán romper a una carga unitaria igual o mayor a 450 kg/cm² y su alargamiento será igual o superior al 80%.
- Resistencia al choque: después de 90 impactos se admitirán las partidas con 10 o menos roturas.
- Tensión interna: la variación en longitud no será superior al 5%.
- Sometido el tubo al aplastamiento transversal especificado en UNE 7199 a la temperatura de 20° C y una velocidad de puesta en carga de 100 mm/m la carga correspondiente a una deformación de 5% no será inferior a 90 kilos.

8.3.2. Colocación:



El tendido de los tubos se hará cuidadosamente asegurándose que en la unión un tubo penetre en el otro por lo menos 8 cm.

Las zanjas excavadas para el tendido del alumbrado serán de dimensiones 60 x 40 cm. Cuando la conducción no sea reforzada, se tienden los conductores sobre una capa de 10 cm. de arena de río rellenando hasta una altura total de 20 cm con la misma arena. Posteriormente, se procederá al relleno de la zanja con el propio terreno natural, en tongadas de 20 cm de tierra y apisonada hasta alcanzar una densidad seca no menor del 95% de la del Próctor Normal.

En el caso de necesitar refuerzo, se colocaran los tubos sobre 10 cm. de hormigón HM-20/P/20/I y relleno con una capa de hormigón HM-20/P/20/I hasta una altura de 10 cm. por encima de los tubos envolviéndolos completamente.

Se dispondrá una red de toma a tierra formada por picas de tierra unidas por un conductor de acero cobrizado desnudo de 35 mm² a la que se conectarán todas los puntos de luz.

8.4. MEDICIÓN Y ABONO

Su medición y abono se realizará en unidades descritas en el Cuadro de Precios n°1, medidas sobre la obra realmente ejecutada. Conducciones en metros lineales; báculos, luminarias, columnas y arquetas serán medidos en unidades.

9. RED DE DISTRIBUCIÓN DE GAS

9.1. TIPO DE CONDUCCIÓN

La red en su totalidad se conformará en tubo de Polietileno tipo SDR-11 2/4 TUBO HDPE s/norma UNE-EN 1555-1:2011 de diámetros nominales de 75, 50, 63, 90, 110, 125, y 200 mm. Las derivaciones, manguitos y accesorios en general se montarán unidos por soldadura de electrofusión, con control unitario de las mismas. Todas las líneas discurrirán enterradas en zanjas, sobre un lecho de arena de cantera lavada de 10 cm., y cubiertas con una capa de arena de al menos 10 cm. de espesor, con su generatriz superior a una distancia mínima del suelo de 40 cm. y 30 cm. a la banda de señalización, que se colocará por encima de la última capa citada advirtiendo en su texto de la existencia de una tubería de gas.

9.2. ACOMETIDAS

Acometida para gas en polietileno SDR 11, y vasrios diámetros, para redes de distribución.

9.3. VÁLVULAS

Colocación deválvula de línea de D=2" con venteo, para redes de gas.

9.4. MEDICIÓN Y ABONO

La medición y abono de las distintas unidades de obra que aparecen en el Capítulo Distribución de Gas se realizará según se indica en los Cuadros de Precios. En metros lineales en el caso de las conducciones y en unidades en caso de acoemtidas y otros elementos complementarios.

10. RED DE TELECOMUNICACIONES

10.1. TIPO DE CONDUCCIÓN

Se utilizarán tubos de PVC rígidos de diámetro 63 mm embebidos en hormigón. Otros materiales homologados por las operadoras de telefonía son limpiadores y adhesivos para encolar uniones de tubos y codos, soportes de enganche de la polea para arrastrar el cable y tapas para las arquetas.

La zanja de telefonía tiene un ancho de 30 cm de ancho y profundidad igual a 73 cm en conducción bajo acera y 80 cm en conducción bajo calzada.

Los conductos de PVC irán embebidos en prisma de hormigón HM-20/P/25/I de central de 6 cm. de recubrimiento superior e inferior y 10 cm.

El relleno de la capa superior se realizará con tierras procedentes de la excavación, en tongadas < 25 cm., compactada al 95% del P.N., ejecutado según normas de Telefónica y pliego de prescripciones técnicas particulares de la obra.

10.2. ARQUETAS

Son elementos registrables de dimensiones reducidas, colocados en las aceras, que sirven para hacer cambios de dirección, derivaciones o ramificaciones. Las tapas serán homologadas por la operadora telefónica.

10.3. ARMARIOS

Se instalarán armarios de distribución para urbanizaciones y un armario de interconexión para 900 pares.

10.4. MEDICIÓN Y ABONO

La medición y abono de las distintas unidades de obra que aparecen en el Capítulo "Red de Telecomunicaciones" se realizará según se indica en los Cuadros de Precios. En metros lineales en el caso de las conducciones y en unidades en caso de arquetas y otros elementos complementarios.

11. SEÑALIZACIÓN

11.1. MARCAS HORIZONTAL

Las marcas viales permiten el balizamiento horizontal sobre el pavimento. Las zonas a pintar se definen en el Documento N°2: Planos. El Contratista deberá realizar el replanteo de las líneas a marcar, indicándole al Director de Obra los puntos donde comienzan y terminan las líneas continuas de prohibición de adelantamiento.

La adjudicación deberá especificar el tipo de pintura, microesferas de vidrio y maquinaria a utilizar en la ejecución de este proyecto, poniendo a disposición de la Administración las muestras de materiales que se consideren necesarios para su análisis en el laboratorio. El coste de estos análisis deberá ser abonado por el Contratista.

11.1.1. Materiales:

Las marcas viales cumplirán con lo establecido en la Norma 8.2-IC, Marcas Viales, aprobada por Orden Ministerial del 16 de Julio de 1987, y en la Orden Circular 403/1989 MV.



Documento N°3: Pliego de prescripciones técnicas particulares Capítulo 7: Unidades de obra.

Las bandas continuas que limitan el borde de la calzada se pintarán con pintura termoplástica de dos componentes, aplicada por extrusión, cumpliendo lo especificado en el presente pliego. El resto de las pinturas cumplirán las siguientes prescripciones técnicas obligatorias:

- El valor inicial de la retroreflexión medida entre 48 y 96 horas después de la aplicación de la pintura será como mínimo de 300 milicandelas por lux y metro cuadrado.
- El valor de la retroreflexión a los 6 meses de aplicación será como mínimo de 160 milicandelas por lux y metro cuadrado.
- El grado de deterioro de las marcas viales medido a los 6 meses de aplicación no será superior al 30% en las líneas del eje o de separación de carriles, ni al 20% en las líneas del borde de la calzada.
- Si los resultados de los ensayos realizados con arreglo a cuanto se dispone en la Orden Circular 292/1986 T no cumplieren los requisitos de los Pliegos de Prescripciones Técnicas, tanto Generales como Particulares, las correspondientes partidas de materiales serán rechazadas y no se podrán aplicar.

En el caso de que el Contratista hubiera procedido a pintar marcas viales con esos materiales deberá volver a realizar la aplicación, a su costa, en la fecha y plazo que le fije el Director.

Antes de iniciar la aplicación de marcas viales o su repintado será necesario que los materiales a utilizar (pintura blanca y microesferas de vidrio) sean ensayados por Laboratorios Oficiales del Ministerio de Fomento, a fin de determinar si cumplen las especificaciones vigentes.

Es muy importante para la comprobación de los materiales la correcta toma de muestras, la cual deberá hacerse con los siguientes criterios:

- De toda la obra de marcas viales, sea grande o pequeña, se enviará a los laboratorios oficiales para su identificación un envase de pintura original de 25 a 30 kg y un saco de microesferas de vidrio de 25 kg. Se dejará otro envase como mínimo de cada material bajo custodia del Director de Obra, a fin de poder realizar ensayos de contraste en caso de duda.
- En las obras en que se utilicen grandes cantidades de pintura y microesferas de vidrio se realizará un muestreo inicial aleatorio, a razón de un bote de pintura y un saco de microesferas de vidrio por cada 1000 kg de acopio de material, enviando luego un bote y un saco tomados al azar entre los anteriormente muestreados, y reservando el resto de la muestra hasta la llegada de los resultados de su ensayo.

Una vez confirmada la idoneidad de los materiales, los botes de pintura y sacos de microesferas de vidrio tomados como muestra inicial podrán devolverse al Contratista para su empleo. Los laboratorios oficiales realizarán, con la mayor brevedad posible, los ensayos completos indicados en la normativa vigente, enviando los resultados al Director lo más rápidamente posible, indicando si se cumplen todas las prescripciones o si es necesario enviar una nueva muestra para hacer ensayos de contraste, ante el incumplimiento de alguna de ellas.

Una vez recibida la confirmación de que los materiales enviados a ensayar cumplen las especificaciones, el Director de Obra podrá autorizar la iniciación de los trabajos. Durante la ejecución de las marcas viales, personal responsable ante el Director de Obra procederá a tomar muestras de pintura directamente de la pistola de la máquina, a razón de dos botes de 2 kg por lote de aceptación, uno de los cuales enviará al Laboratorio Central de Estructuras y Materiales para que se realicen ensayos de identificación, reservándose el otro hasta la llegada de los resultados para ensayos de contraste.

Igualmente, se procederá a la toma de muestras de pintura y microesferas de vidrio aplicadas sobre el pavimento, mediante la colocación de unas chapas metálicas de 30 x 15 cm y un espesor de 1 a 2 mm., a lo

largo de la línea por donde ha de pasar la maquinaria y en sentido transversal a dicha línea. Estas chapas deberán de estar limpias y secas y tras recoger la pintura y las microesferas se dejarán secar durante media hora antes de recogerlas cuidadosamente y guardarlas en un paquete para enviarlas al Laboratorio Central de Estructuras y Materiales para comprobar los rendimientos aplicados.

El número aconsejable de chapas para controlar cada lote de aceptación será de 10 a 12, espaciadas 30 ó 40 m. Las chapas deberán marcarse con la indicación de la obra, lote y punto kilométrico. Aparte de las confirmaciones enviadas al Director de Obra, si los materiales ensayados cumplen las especificaciones, el Laboratorio Central de Estructuras y Materiales redactará un informe por cada muestra de pintura identificada.

Los servicios o secciones de apoyo técnico de la Administración procederán a una evaluación del comportamiento de las marcas viales aplicadas, determinando el grado de deterioro y retroreflexión en las mismas. El grado de deterioro se evaluará mediante inspecciones visuales periódicas a los 3, 6, y 12 meses de la aplicación, realizando, cuando el deterioro sea notable, fotografías comparables con el patrón fotográfico homologado por el Área de Tecnología de la Dirección General de Carreteras. La intensidad reflexiva deberá medirse entre las 48 a 96 horas de la aplicación de la marca vial, y a los 3, 6, y 12 meses mediante un retroreflectómetro digital.

11.1.2. Aplicación:

A efectos de aplicación y dosificación se proponen las siguientes proporciones:

- Bandas de 10 cm de ancho: 72 g de pintura reflexiva por metro lineal de banda.
- Bandas de 15 cm de ancho: 280 g de pintura termoplástica reflexiva por metro lineal de banda.
- Bandas de 20 cm de ancho: 370 g de pintura termoplástica reflexiva por metro lineal de banda.
- Bandas de 30 cm de ancho: 218 g de pintura reflexiva por metro lineal de banda.
- Bandas de 40 cm de ancho: 291 g de pintura reflexiva por metro lineal de banda.
- Bandas de 50 cm de ancho: 363 g de pintura reflexiva por metro lineal de banda.
- Marcas en cebreados y flechas: 727 g de pintura reflexiva por metro cuadrado de superficie ejecutada.

11.1.3. Medición y abono:

Las marcas viales reflexivas de 10, y 15 cm de ancho se medirán por metro lineal (m) pintado en obra. Las marcas viales reflexivas a ejecutar en cebreados y flechas se medirán y abonarán por metros cuadrados (m²) pintados realmente en obra. Los precios respectivos que figuran en el Cuadro de Precios incluyen la pintura, microesferas de vidrio, premarcaje, maquinaria y toda la mano de obra necesaria para su ejecución.

11.2. SEÑALIZACIÓN VERTICAL.

Se dispondrán las señales verticales que se muestran en los correspondientes planos.

Su abono será por unidades colocadas realmente en obra.

11.3. SEÑALIZACIÓN DE OBRA

El Contratista viene obligado a cumplir todo lo previsto en la cláusula 23 del Pliego de Cláusulas Administrativas Generales para la Contratación de Obras del Estado. Adquirirá e instalará a su costa todas las señales precisas para indicar el acceso a la obra, ordenar la circulación en la zona que ocupen los trabajos y en los puntos de posible peligro debido a la marcha de éstos, tanto en dicha zona como sus linderos e inmediaciones, las modificará de acuerdo con la marcha de las obras y las desmontará y retirará cuando no sean necesarias. El Contratista cumplirá las órdenes que reciba por escrito de la Dirección de Obra acerca de instalación de señales complementarias o modificación de las que



haya instalado, incluso iluminación con semáforos portátiles.

12. JARDINERÍA Y MOBILIARIO URBANO

12.1. MOBILIARIO URBANO

Las distintas unidades que se consideran dentro del mobiliario urbano son:

- Bancos.
- Aparcabicicletas.
- Papeleras.
- Alcorques.

En todos los casos se construirán con los materiales, dimensiones y características especificados en los Planos del Proyecto.

Se abonarán por unidad realmente ejecutada, de acuerdo con los precios unitarios que figuran en el Cuadro de Precios nº1.

12.2. JARDINERÍA

12.2.1. Extendido de tierra vegetal:

Una vez ejecutado el acabado y refino se extenderá una capa de tierra vegetal procedente de los acopios formados con un espesor de 50 cm. Comprende, por tanto, estos trabajos la excavación, carga y transporte del material apilado, su extensión y tratamiento en las condiciones que se indican a continuación, cualquiera que sea la distancia de transporte.

-EJECUCIÓN: Si la tierra vegetal ha de colocarse encima de suelos permeables (grava, desechos de roca), debe extenderse primero una capa intermedia cohesiva de un espesor mínimo de 10 cm. a fin de que la tierra vegetal no penetre en el subsuelo por la acción del agua.

Las superficies compactadas se aflojarán ligeramente antes de colocar encima la tierra vegetal. Si para el extendido de tierra vegetal se utiliza maquinaria habrá de evitarse una compactación excesiva de la capa extendida.

La empresa constructora efectuará la colocación de la tierra vegetal que se hubiese corrido de su emplazamiento por descuido de las instrucciones mencionadas, así como en caso de que no hubiese tomado las medidas suficientes para detener o desviar aguas superficiales previsibles (aguaceros).

Si las superficies que hayan servido para el acopio de tierra vegetal corresponden a una ocupación temporal se deberá alisar el terreno, una vez eliminado el acopio dejando una capa de tierra vegetal del mismo espesor, al menos, que el original. En el caso de que tales superficies pertenezcan a la obra propiamente dicha y deban ser cubiertas, a su vez, por plantas o revestimientos, se procederá una vez eliminado el acopio, al afloramiento del terreno (mediante arado) hasta una profundidad de 0.2 m y posteriormente, se ejecutarán las siembras o plantaciones.

- MEDICIÓN Y ABONO: La medición y abono de extendido de tierra vegetal fertilizada se hará por metros cuadrados (m²) realmente ejecutados.

12.2.2. Césped:

Consiste en la siembra manual de una mezcla de semillas y agua, y generalmente abono y otros elementos en la superficie a encespedar.

Formación de césped por siembra de una mezcla de 3 especies rústicas, a determinar por la Dirección de Obra, en superficies iguales o mayores de 5.000 m², incluso la limpieza del terreno, laboreo con dos pases de tractor cruzados y abonado de fondo, rastrillado y retirada de todo material de tamaño superior a 2 cm., distribución de la semilla, tapado con mantillo y primer riego.

Antes de la siembra, la superficie a implantar deberá tener la consistencia de grano fino. Deberán retirarse de la superficie las piedras y todo tipo de desechos, así como los órganos vegetales de difícil descomposición de un diámetro superior a 2 cm. La superficie a implantar deberá tener el nivel previsto. El modelado será espacioso y uniforme. Las entregas a los pavimentos deberán ser precisas, teniendo en cuenta la posterior compactación natural del sustrato.

- ÉPOCA DE SIEMBRA: Se considerarán condiciones favorables de germinación cuando la temperatura del suelo sea superior a los 8-12 °C, y éste tiene suficiente humedad. Generalmente estas condiciones se dan durante los meses de Marzo a Octubre. En siembras tardías o primerizas puede variar la composición de la mezcla de semillas a favor de las especies gramíneas, las cuales germinan a temperaturas más bajas. La siembra se realizará en condiciones meteorológicas favorables. En especial se evitarán los días ventosos y los días con temperaturas elevadas.

- DOSIS DE SIEMBRA: La cantidad de semilla de siembra deberá ser de 30 gr/m², aunque dependiendo de la mezcla seleccionada que deberá aprobar el Director de Obra, la época de siembra y los condicionantes agroclimáticos.

- DISTRIBUCIÓN Y RECUBRIMIENTO DE LAS SEMILLAS: Las semillas se distribuirán uniformemente. Durante la distribución, se deberá ir comprobando que la mezcla de semillas sea homogénea. Las semillas de leguminosas y de otras especies herbáceas, así como las semillas de grano grueso, se sembrarán por separado, incorporándolas al sustrato a diferente profundidad. La operación se llevará a cabo en dos pasadas cruzadas.

Las semillas deben incorporarse al suelo cubriéndolas con una capa de material de cobertura 1-2 veces el diámetro máximo de la semilla, no siendo en ningún caso mayor de 10 cm. esta operación facilita la germinación de las semillas al permitir que ésta se realice a la sombra, mejorando la capacidad de retención de agua en la zona superficial y a la vez que protegiendo la siembra de la acción de pájaros e insectos. A continuación se apisonará ligeramente para asegurar un buen contacto de las semillas con el sustrato. Seguidamente se regará suavemente, evitando la erosión.

- PROTECCIÓN DE LAS ÁREAS DE CÉSPED: Durante el tiempo que transcurre entre la siembra y la germinación del césped deberán protegerse las áreas más accesibles a la circulación con vallas provisionales.

- APORTACIÓN DE ABONOS: La aportación de abonos tiene como objetivo poner a disposición de las plantas los elementos apropiados para cubrir sus necesidades nutricionales.

- MEDICIÓN Y ABONO: El abono se efectuará aplicando la medición a los precios unitarios que se recogen en el Cuadro de Precios nº 1.

12.2.3. Plantación:



Documento N°3: Pliego de prescripciones técnicas particulares Capítulo 7: Unidades de obra.

Se define plantación como la instalación de las plantas escogidas, en los lugares indicados en los planos del proyecto, de forma que se sigan las normas de la buena jardinería. Esta unidad de obra comprende:

- Suministro de materiales a pie de obra.
- Apertura de hoyo de las dimensiones requeridas.
- Modificación o sustitución de suelos, en su caso, por medio de drenaje o mejora de la tierra de relleno por medio de la incorporación de los materiales especificados como: Materia orgánica, polímero absorbente y abono de liberación controlada.
- En su caso, sustitución total o parcial de la tierra del hoyo por tierra vegetal y transporte de suelos inadecuados a vertedero.
- Plantación.
- Colocación de tutor, simple (inclinado o no) o triple o vientos en su caso.
- Operaciones posteriores a la plantación: Riego de la plantación, reposición de marras, acollado y tratamiento de heridas.
- Limpieza.
- Todos los restantes elementos que puedan ser precisos para la ejecución de la unidad, en condiciones de ser aceptada por la Dirección de Obra.

– **MEDICIÓN Y ABONO:** Todos los tipos de plantación incluidos en el presente Proyecto se medirán y abonarán por unidad de planta realmente colocada.

13. PARTIDAS ALZADAS

Se han considerado las siguientes partidas alzadas:

- Partidaalzada de abono íntegro para limpieza y terminación de las obras.

La Orden Ministerial del 31 de Agosto de 1987 por la que se aprobó la Instrucción 8.3-IC establece la obligación de llevar a cabo la limpieza general de la zona afectada por las obras, estableciendo al efecto la oportuna partida en el presupuesto del proyecto.

Sin embargo, la O.M. especifica claramente el tipo de actuaciones comprendidas en este concepto y que en ningún caso pueden suplir a la correcta terminación de las unidades de obra definidas en el presente pliego, y su importe incluido en los precios asignados a las correspondientes unidades.

Al efectuar la recepción de las obras, el facultativo designado por la Administración para dicha recepción examinará la zona afectada haciéndose constar en el Acta correspondiente si se ha dado o no cumplimiento satisfactorio a lo dispuesto en el artículo 9 de la Orden Ministerial, y actuando a este respecto conforme a lo establecido para la recepción de obras en el Reglamento General de Contratación.

La partidaalzada de abono íntegro para limpieza y terminación de las obras se abonará al Contratista de una sola vez a la terminación de las obras, con la condición previa de que en el Acta de Recepción el facultativo designado a tal efecto por la Propiedad haya hecho constar que se ha dado cumplimiento satisfactorio a lo dispuesto en el citado artículo de la O.M.

14. VARIOS

14.1. UNIDADES DE OBRA NO INCLUIDAS EN EL PRESENTE PLIEGO

14.1.1. Materiales:

Para todas las unidades de obra no mencionadas en el presente Pliego, los materiales a emplear cumplirán las condiciones especificadas para los mismos en el PG-3 o en su defecto, las que determine la Dirección de Obra.

14.1.2. Ejecución:

Se ajustará a lo dispuesto en el PG-3 o en su defecto a las instrucciones de la Dirección de Obra.

14.1.3. Medición y abono:

La medición y abono se realizará mediante la aplicación de los precios contenidos en el Cuadro de Precios N° 1 del presente proyecto. Dichos precios incluyen el importe de todas las operaciones necesarias para la completa ejecución de las unidades de obra a que corresponden, no pudiendo reclamarse en ningún caso el abono separado de alguna de dichas operaciones, aún en el caso de que en el mencionado Cuadro de Precios figure alguno o algunos que pudieran serles aplicables.

14.2. REVISIÓN DE PRECIOS

El Contratista se atenderá, en cuanto a los plazos cuyo cumplimiento den derecho a revisión y las fórmulas a aplicar, a lo determinado en el Pliego de Cláusulas Administrativas Particulares, independientemente de los estudios de fórmulas polifónicas contenidas a este respecto en la Memoria del Proyecto.

Se tendrá en cuenta lo indicado en los artículos 89-94 del texto refundido de la Ley de Contratos del Sector público y el Real Decreto 1359/2011 de 7 de octubre.

A Coruña, febrero de 2014.
El autor del proyecto,

Estela Varela Pailos.