

# PROYECTO DE REHABILITACIÓN DEL EDIFICIO “CASA DO LAGAR” PARA USO DE GUARDERÍA

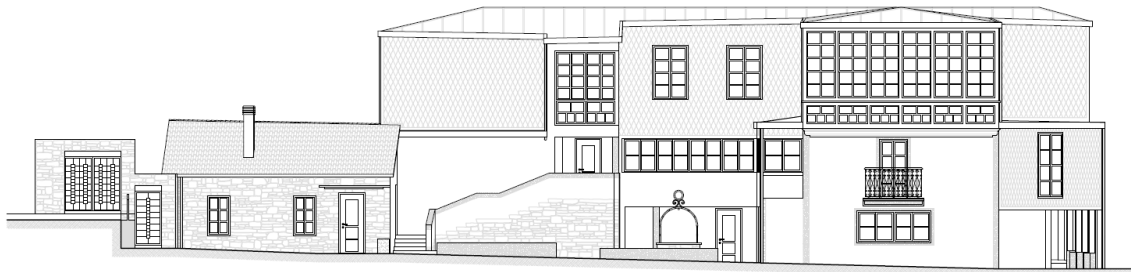

## ESTUDIO DE SEGURIDAD Y SALUD

Alumno: Ignacio Mosquera Sabio

Tutora: Margarita Lorenzo Durán



## ÍNDICE

1.- DATOS DE OBRA .....	7
1.1.- Deberes, obligaciones y compromisos .....	9
1.2.- Principios básicos.....	10
1.3.- Datos generales.....	12
1.4.- Presupuestos, plazo de ejecución y mano de obra .....	13
2.- UNIDADES DE OBRA.....	15
2.1.- Servicios de higiene y bienestar.....	17
2.2.- Operaciones previas .....	20
2.3.- Acondicionamiento del terreno .....	30
2.4.- Cimentaciones y contenciones.....	37
2.5.- Encofrados.....	40
2.6.-Estructuras.....	41
2.7.- Pocería y red de saneamiento.....	45
2.8.- Cerramientos y particiones .....	47
2.9.- Revestimientos.....	49
2.10.- Pavimentos exteriores .....	64
2.11.- Pavimentos interiores .....	66
2.12.- Pinturas .....	70
2.13.- Carpintería.....	72
2.14.- Equipamiento .....	77
2.15.- Instalaciones .....	81
2.16.- Urbanismo .....	99
3.- DEMOLICIONES - DERRIBOS .....	103
3.1.- Antes de la demolición.....	105
3.2.- Durante la demolición elemento a elemento.....	109
3.3.- Equipo de derribo manual.....	117
4.- MEDIOS AUXILIARES.....	119
4.1.- Andamios de borriquetas.....	121
4.2.- Andamios sobre ruedas.....	123
4.3.- Escaleras de mano.....	127

---

4.4.- Plataforma entrada-salida de materiales.....	133
4.5.- Mesas de encofrados .....	135
5.- EPI's.....	139
5.1.- Protección de la cabeza .....	141
5.2.- Protección del aparato ocular.....	143
5.3.- Protección del aparato auditivo.....	149
5.4.- Protección del aparato respiratorio.....	151
5.5.- Protección de las extremidades superiores .....	155
5.6.- Protección de las extremidades inferiores .....	158
5.7.- Protección del tronco .....	160
5.8.- Protección anticaídas .....	162
6.- PROTECCIONES COLECTIVAS.....	165
6.1.- Señalización .....	167
6.2.- Instalación eléctrica provisional .....	169
6.3.- Cable de seguridad.....	176
6.4.- Redes .....	178
6.5.- Mallazo electrosoldado.....	183
6.6.- Vallado de obra.....	185
6.7.- Plataforma entrada-salida de materiales.....	186
6.8.- Contra incendios.....	188
6.9.- Encofrados continuos .....	191
6.10.- Tableros.....	193
6.11.- Acopios .....	194
6.12.- Bajante de escombros.....	195
6.13.- Barandillas.....	198
6.14.- Peldañado provisional.....	200
7.- MAQUINARIA DE OBRA.....	203
7.1.- Maquinaria de transporte de tierras .....	205
7.2.- Maquinaria compactadora de tierras.....	207
7.3.- Maquinaria de manipulación del hormigón .....	210
7.4.- Pequeña maquinaria.....	221
8.- FICHAS .....	261
8.1.- Oficios .....	263

---

---

8.2.- Operadores de maquinaria de obra.....	319
8.3.- Operadores de pequeña maquinaria.....	339
8.4.- Talleres.....	376
9.- RIESGOS.....	389
9.1.- Riesgos no eliminados.....	391
9.2.- Riesgos especiales .....	392
9.3.- Riesgos catastróficos.....	401
9.4.- Enfermedades profesionales.....	401
10.- PREVISIÓN DE TRABAJOS POSTERIORES EN OPERACIONES DE REPARACIÓN, CONSERVACIÓN Y MANTENIMIENTO (RECYM).....	407
10.1.- Medidas preventivas y de protección.....	409
10.2.- Criterios de utilización de medios de seguridad.....	413
10.3.- Limitaciones de uso del edificio .....	414
10.4.- Precauciones, cuidados y manutención .....	416



## **INTRODUCCIÓN**

Este Estudio de Seguridad y Salud está adaptado al Real Decreto 1627/97 por el que se establecen las disposiciones mínimas de seguridad y de salud en las obras de construcción.

Un Estudio de Seguridad y Salud es obligatorio para toda obra de construcción que:

- Presupuesto > 450.759, 08 €.
- Obra > 30 días y en algún momento más de 20 trabajadores.
- Suma de jornadas totales de trabajo 500 días.
- Para trabajos de túneles, galerías, presas y conducciones subterráneas.

El Estudio de Seguridad y Salud para este proyecto es obligatorio puesto que se espera que la obra tenga una duración mayor de 30 días y en algún momento trabajen más de 20 empleados simultáneamente.

Este Estudio de Seguridad y Salud establece, durante la construcción de la obra, las previsiones respecto a prevención de riesgos y accidentes profesionales, así como los servicios sanitarios comunes a los trabajadores. Servirá para dar unas directrices básicas a la/s empresa/s contratista/s para llevar a cabo sus obligaciones en el campo de la prevención de riesgos profesionales facilitando su desarrollo bajo el control del Coordinador en materia de Seguridad y Salud durante la ejecución de la obra, de acuerdo con el Real Decreto 1627 de 24 de Octubre de 1997 que establece las Disposiciones Mínimas en materia de Seguridad y Salud.





## **1.- DATOS DE OBRA**



## **1.- DATOS DE OBRA**

### **1.1.- Deberes, obligaciones y compromisos**

Según los Arts. 14 y 17, en el Capítulo III de la Ley de Prevención de Riesgos Laborales se establecen los siguientes puntos:

- Los trabajadores tienen derecho a una protección eficaz en materia de seguridad y salud en el trabajo. El citado derecho supone la existencia de un correlativo deber del empresario de protección de los trabajadores frente a los riesgos laborales. Este deber de protección constituye, igualmente, un deber de las Administraciones Públicas respecto del personal a su servicio. Los derechos de información, consulta y participación, formación en materia preventiva, paralización de la actividad en caso de riesgo grave e inminente y vigilancia de su estado de salud, en los términos previstos en la presente Ley, forman parte del derecho de los trabajadores a una protección eficaz en materia de seguridad y salud en el trabajo.

- En cumplimiento del deber de protección, el empresario deberá garantizar la seguridad y la salud de los trabajadores a su servicio en todos los aspectos relacionados con el trabajo. A estos efectos, en el marco de sus responsabilidades, el empresario realizará la prevención de los riesgos laborales mediante la adopción de cuantas medidas sean necesarias para la protección de la seguridad y la salud de los trabajadores, con las especialidades que se recogen en los artículos correspondientes en materia de evaluación de riesgos, información, consulta y participación y formación de los trabajadores, actuación en casos de emergencia y de riesgo grave e inminente, vigilancia de la salud, y mediante la constitución de una organización y de los medios necesarios en los términos establecidos en el Capítulo IV de la presente Ley. El empresario desarrollará una acción permanente con el fin de perfeccionar los niveles de protección existentes y dispondrá lo necesario para la adaptación de las medidas de prevención señaladas en el párrafo anterior a las modificaciones que puedan experimentar las circunstancias que incidan en la realización del trabajo.

- El empresario deberá cumplir las obligaciones establecidas en la normativa sobre prevención de riesgos laborales.

- Las obligaciones de los trabajadores establecidas en esta Ley, la atribución de funciones en materia de protección y prevención a trabajadores o Servicios de la empresa y el recurso al concierto con entidades especializadas para el desarrollo de actividades de

prevención complementarán las acciones del empresario, sin que por ello le eximan del cumplimiento de su deber en esta materia, sin perjuicio de las acciones que pueda ejercitar, en su caso, contra cualquier otra persona.

- El coste de las medidas relativas a la seguridad y la salud en el trabajo no deberá recaer en modo alguno sobre los trabajadores.

#### Equipos de trabajo y medios de protección.

- El empresario adoptará las medidas necesarias con el fin de que los equipos de trabajo sean adecuados para el trabajo que deba realizarse y convenientemente adaptados a tal efecto, de forma que garanticen la seguridad y la salud de los trabajadores al utilizarlos. Cuando la utilización de un equipo de trabajo pueda presentar un riesgo específico para la seguridad y la salud de los trabajadores, el empresario adoptará las medidas necesarias con el fin de que: a) La utilización del equipo de trabajo quede reservada a los encargados de dicha utilización. b) Los trabajos de reparación, transformación, mantenimiento o conservación sean realizados por los trabajadores específicamente capacitados para ello.

- El empresario deberá proporcionar a sus trabajadores equipos de protección individual adecuados para el desempeño de sus funciones y velar por el uso efectivo de los mismos cuando, por la naturaleza de los trabajos realizados, sean necesarios. Los equipos de protección individual deberán utilizarse cuando los riesgos no se puedan evitar o no puedan limitarse suficientemente por medios técnicos de protección colectiva o mediante medidas, métodos o procedimientos de organización del trabajo.

### **1.2.- Principios básicos**

De acuerdo con los Arts. 15 y 16 de la Ley de Prevención de Riesgos Laborales, se establece que:

- El empresario aplicará las medidas que integran el deber general de prevención previsto en el capítulo anterior, con arreglo a los siguientes principios generales: a) Evitar los riesgos. b) Evaluar los riesgos que no se puedan evitar. c) Combatir los riesgos en su origen. d) Adaptar el trabajo a la persona, en particular en lo que respecta a la concepción de los puestos de trabajo, así como a la elección de los equipos y los métodos de trabajo y de producción, con miras, en particular, a atenuar el trabajo monótono y repetitivo y a reducir los efectos del mismo en la salud. e) Tener en cuenta la evolución de la técnica. f) Sustituir lo peligroso por lo que entrañe poco o ningún peligro. g) Planificar la prevención,

buscando un conjunto coherente que integre en ella la técnica, la organización del trabajo, las condiciones de trabajo, las relaciones sociales y la influencia de los factores ambientales en el trabajo. h) Adoptar medidas que antepongan la protección colectiva a la individual. i) Dar las debidas instrucciones a los trabajadores.

- El empresario tomará en consideración las capacidades profesionales de los trabajadores en materia de seguridad y de salud en el momento de encomendarles las tareas.

- El empresario adoptará las medidas necesarias a fin de garantizar que solo los trabajadores que hayan recibido información suficiente y adecuada puedan acceder a las zonas de riesgo grave y específico.

- La efectividad de las medidas preventivas deberá prever las distracciones o imprudencias no temerarias que pudiera cometer el trabajador. Para su adopción se tendrán en cuenta los riesgos adicionales que pudieran implicar determinadas medidas preventivas; las cuales solo podrán adoptarse cuando la magnitud de dichos riesgos sea sustancialmente inferior a la de los que se pretende controlar y no existan alternativas más seguras.

- Podrán concertar operaciones de seguro que tengan como fin garantizar como ámbito de cobertura la previsión de riesgos derivados del trabajo, la empresa respecto de sus trabajadores, los trabajadores autónomos respecto a ellos mismos y las sociedades cooperativas respecto a sus socios cuya actividad consista en la prestación de su trabajo personal.

#### Evaluación de los riesgos.

- La acción preventiva en la empresa se planificará por el empresario a partir de una evaluación inicial de los riesgos para la seguridad y la salud de los trabajadores, que se realizará, con carácter general, teniendo en cuenta la naturaleza de la actividad, y en relación con aquellos que estén expuestos a riesgos especiales. Igual evaluación deberá hacerse con ocasión de la elección de los equipos de trabajo, de las sustancias o preparados químicos y del acondicionamiento de los lugares de trabajo. La evaluación inicial tendrá en cuenta aquellas otras actuaciones que deban desarrollarse de conformidad con lo dispuesto en la normativa sobre protección de riesgos específicos y actividades de especial peligrosidad. La evaluación será actualizada cuando cambien las

condiciones de trabajo y, en todo caso, se someterá a consideración y se revisará, si fuera necesario, con ocasión de los daños para la salud que se hayan producido. Cuando el resultado de la evaluación lo hiciera necesario, el empresario realizará controles periódicos de las condiciones de trabajo y de la actividad de los trabajadores en la prestación de sus servicios, para detectar situaciones potencialmente peligrosas.

- Si los resultados de la evaluación prevista en el apartado anterior lo hicieran necesario, el empresario realizará aquellas actividades de prevención, incluidas las relacionadas con los métodos de trabajo y de producción, que garanticen un mayor nivel de protección de la seguridad y la salud de los trabajadores. Estas actuaciones deberán integrarse en el conjunto de las actividades de la empresa y en todos los niveles jerárquicos de la misma. Las actividades de prevención deberán ser modificadas cuando se aprecie por el empresario, como consecuencia de los controles periódicos previstos en el apartado anterior, su inadecuación a los fines de protección requeridos.

- Cuando se haya producido un daño para la salud de los trabajadores o cuando, con ocasión de la vigilancia de la salud prevista en el artículo 22, aparezcan indicios de que las medidas de prevención resultan insuficientes, el empresario llevará a cabo una investigación al respecto, a fin de detectar las causas de estos hechos.

### **1.3.- Datos generales**

#### **Descripción de la obra**

Proyecto de Rehabilitación del Edificio Casa do Lagar" para uso de guardería.

#### **Situación**

Calle Pena do Cuco nº 59, 15008, Campus de Elviña, A Coruña.

#### **Técnico autor del proyecto**

Ignacio Mosquera Sabio.

#### **Topografía y superficie**

Catastralmente, la finca es de tipo urbano que mide 1932 m<sup>2</sup> de superficie (referencia catastral: 7879836NH4977N0001KW).

### **Características de la edificación**

Destacable la complejidad formal, soportales, galerías, volúmenes descompensados, huecos aleatorios, fachada y cubierta metálicas.

Riqueza de espacios de transición entre el exterior y el interior. Escalera principal de acceso (escalera del patio exterior) en 3 tramos, espacio del ala norte pavimentado con largas losas de pizarra y pequeño patio con pozo.

### **1.4.- Presupuestos, plazo de ejecución y mano de obra**

#### **Presupuesto de la obra**

Presupuesto de ejecución material: 207.862,78 €

Presupuesto de contrata + I.V.A.: 299.301,62 €

#### **Plazo de ejecución de la obra**

El número de años de duración estimada de esta obra, objeto de este estudio de Seguridad y Salud es de 1 año.

#### **Personal previsto**

Dadas las características de la obra, se prevé un número máximo en la misma de 25 operarios.





## **2.- UNIDADES DE OBRA**



## **2.- UNIDADES DE OBRA**

### **2.1.- Servicios de higiene y bienestar**

#### **2.1.1.- Servicios higiénicos**

##### DESCRIPCIÓN:

Los servicios higiénicos a utilizar en esta obra reunirán las siguientes características:

- Dispondrán de agua caliente en duchas y lavabos.
- Los suelos, techos y paredes serán lisos e impermeables, permitiendo la limpieza necesaria; asimismo dispondrán de ventilación independiente y directa.
- La altura libre de suelo a techo no deberá ser inferior a 2,30 metros, teniendo cada uno de los retretes una superficie de 1 x 1,20 metros.
- La obra dispondrá de abastecimiento suficiente de agua potable en proporción al número de trabajadores, fácilmente accesible a todos ellos y distribuidos en lugares próximos a los puestos de trabajo.
- Se indicará mediante carteles si el agua es o no potable.
- En los retretes que hayan de ser utilizados por mujeres se instalarán recipientes especiales y cerrados.
- Existirá al menos un inodoro por cada 25 hombres y otro por cada 15 mujeres o fracciones de estas cifras que trabajen la misma jornada.

##### RIESGOS (DERIVADOS DE SU UTILIZACIÓN):

- Infección por falta de higiene.
- Peligro de incendio.

##### MEDIDAS PREVENTIVAS Y PROTECCIONES TÉCNICAS ADOPTADAS, TENDENTES A CONTROLAR Y REDUCIR LOS RIESGOS ANTERIORES:

- Deberá procederse a la limpieza periódica del local, en evitación de infecciones.
- A los trabajadores que realicen trabajos marcadamente sucios o manipulen sustancias tóxicas se les facilitarán los andamios especiales de limpieza necesarios en cada caso.
- No existirán conexiones entre el sistema de abastecimiento de agua potable y el de agua que no sea apropiada para beber, evitándose la contaminación por porosidad o por contacto.
- Los inodoros y urinarios se instalarán y conservarán en debidas condiciones de desinfección, desodorización y supresión de emanaciones.
- Cuando los retretes comuniquen con los lugares de trabajo estarán completamente cerrados y tendrán ventilación al exterior, natural o forzada.
- Habrán extintores.

### **2.1.2.- Vestuario**

#### **DESCRIPCIÓN:**

- Para cubrir las necesidades se dispondrá de una superficie total de 15 m<sup>2</sup>, instalándose tantos módulos como sean necesarios para cubrir tal superficie.
- La altura libre a techo será de 2,30 metros.
- Se habilitará un tablón conteniendo el calendario laboral, Ordenanza General de Seguridad e Higiene en el Trabajo, Ordenanza Laboral de la Construcción, Vidrio y Cerámica y las notas informativas de régimen interior que la Dirección Técnica de la obra proporcione.
- La obra dispondrá de cuartos de vestuarios y de aseo para uso del personal, debidamente separados para los trabajadores de uno u otro sexo.
- Los cuartos vestuarios o los locales de aseo dispondrán de un lavabo de agua corriente, provisto de jabón, por cada diez empleados o fracción de esta cifra y de un espejo de dimensiones adecuadas por cada veinticinco trabajadores o fracción de esta cifra que finalicen su jornada de trabajo simultáneamente.

#### **RIESGOS (DERIVADOS DE SU UTILIZACIÓN):**

- Infección por falta de higiene.
- Peligro de incendio.

#### **MEDIDAS PREVENTIVAS Y PROTECCIONES TÉCNICAS ADOPTADAS, TENDENTES A CONTROLAR Y REDUCIR LOS RIESGOS ANTERIORES:**

- Deberá procederse a la limpieza periódica del local, en evitación de infecciones.
- Los suelos, paredes y techos serán lisos e impermeables, permitiendo la limpieza necesaria. Asimismo dispondrán de ventilación independiente y directa.
- Los vestuarios estarán provistos de una taquilla individual con llave para cada trabajador y asientos.
- Habrán extintores.

### **2.1.3.-Comedor**

#### **DESCRIPCIÓN:**

- Para cubrir las necesidades se dispondrá en obra de un comedor de 15 m<sup>2</sup>, con las siguientes características:
- Suelos, paredes y techos lisos e impermeables, permitiendo la limpieza necesaria.
- Iluminación natural y artificial adecuada.
- Ventilación suficiente, independiente y directa.

- Disponiendo de mesas y sillas, menaje, calienta-comidas, pileta con agua corriente y recipiente para recogida de basuras.

**RIESGOS (DERIVADOS DE SU UTILIZACIÓN):**

- Infección por falta de higiene.
- Peligro de incendio.

**MEDIDAS PREVENTIVAS Y PROTECCIONES TÉCNICAS ADOPTADAS, TENDENTES A CONTROLAR Y REDUCIR LOS RIESGOS ANTERIORES:**

- Deberá procederse a la limpieza periódica del local, en evitación de infecciones.
- No se permitirá sacar o trasegar agua para la bebida por medio de vasijas, barriles, cubos u otros recipientes abiertos o cubiertos provisionalmente.
- Habrán extintores.
- Se indicará mediante carteles si el agua es o no potable.
- No existirán conexiones entre el sistema de abastecimiento de agua potable y el de agua que no sea apropiada para beber, evitándose la contaminación por porosidad o por contacto.

**2.1.4.-Botiquín**

**DESCRIPCIÓN:**

- Se dispondrá de un cartel claramente visible en el que se indiquen todos los teléfonos de urgencia de los centros hospitalarios más próximos; médicos, ambulancias, bomberos, policía, etc.
- En la obra se dispondrá de un botiquín con los medios para efectuar las curas de urgencia en caso de accidente.
- Los botiquines estarán a cargo de personas capacitadas designadas por la empresa.
- El contenido mínimo será: Agua oxigenada, alcohol de 96°, tintura de yodo, mercurcromo, amoniaco, algodón hidrófilo, gasa estéril, vendas, esparadrappo, antiespasmódicos, torniquete, bolsas de goma para agua y hielo, guantes esterilizados, jeringuilla, hervidor y termómetro clínico

**RIESGOS (DERIVADOS DE SU UTILIZACIÓN):**

- Infecciones por manipulaciones indebidas de sus componentes.

**MEDIDAS PREVENTIVAS Y PROTECCIONES TÉCNICAS ADOPTADAS, TENDENTES A CONTROLAR Y REDUCIR LOS RIESGOS ANTERIORES:**

- Se prohíbe manipular el botiquín y sus componentes sin antes haberse lavado a conciencia las manos.
- Las gasas, vendas, esparadrapo y demás componentes en mal estado por suciedad o manipulación indebida deberán desecharse y reponerse inmediatamente.
- Se revisará mensualmente su contenido y se repondrá inmediatamente lo usado.
- En la obra siempre habrá un vehículo para poder hacer el traslado al hospital.
- En la caseta de obra existirá un plano de la zona donde se identificaran las rutas a los hospitales más próximos.
- Rótulo con todos los teléfonos de emergencia, servicios médicos, bomberos, ambulancias, etc.

**2.1.5.-Oficina de obra**

**DESCRIPCIÓN:**

- Para cubrir las necesidades se dispondrá de una oficina de obra.
- En ella se instalará un botiquín de primeros auxilios con el contenido mínimo indicado por la legislación vigente, y un extintor de polvo seco polivalente de eficacia 13 A.
- La altura libre a techo será de 2,30 metros.
- Se habilitará un tablón conteniendo el calendario laboral, avisos a las empresas contratistas y subcontratistas, comunicaciones y las notas informativas de régimen interior que la Dirección Técnica de la obra proporcione.

**RIESGOS (DERIVADOS DE SU UTILIZACIÓN):**

- Infección por falta de higiene.
- Peligro de incendio.

**MEDIDAS PREVENTIVAS Y PROTECCIONES TÉCNICAS ADOPTADAS, TENDENTES A CONTROLAR Y REDUCIR LOS RIESGOS ANTERIORES:**

- Deberá procederse a la limpieza periódica del local, en evitación de infecciones.
- Habrá un extintor.

**2.2.- Operaciones previas**

**2.2.1.- Vallado de obra**

**DESCRIPCIÓN:**

- Antes del inicio de la obra, deberá realizarse el vallado del perímetro según planos.

RIESGOS EVITADOS (OPERACIONES DE MONTAJE, DESMONTAJE Y MANTENIMIENTO):

- Mediante la aplicación de medidas técnicas o soluciones técnicas, organizativas, cambios en el proceso constructivo, etc. se han eliminado todos los riesgos que no se contemplan en el apartado siguiente.

RELACIÓN DE RIESGOS LABORALES QUE NO PUEDEN ELIMINARSE CONFORME A LO SEÑALADO ANTERIORMENTE (OPERACIONES DE MONTAJE, DESMONTAJE Y MANTENIMIENTO):

- Caída de personas al mismo nivel.
- Pisadas sobre objetos.
- Choques y golpes contra objetos inmóviles.
- Golpes y cortes por objetos o herramientas.
- Proyección de fragmentos o partículas.
- Sobreesfuerzos, posturas inadecuadas o movimientos repetitivos.
- Contacto con sustancias cáusticas o corrosivas.
- Exposición al ruido.
- Iluminación inadecuada.

MEDIDAS PREVENTIVAS Y PROTECCIONES TÉCNICAS ADOPTADAS, TENDENTES A CONTROLAR Y REDUCIR LOS RIESGOS ANTERIORES:

- Las condiciones del vallado deberán ser:
  - a) Tendrá al menos 2 metros de altura.
  - b) Los accesos para el personal y la maquinaria o transportes necesarios para la obra deberán ser distintos. Portón para acceso de vehículos de 4 metros de anchura y puerta independiente para acceso de personal.
- El vallado como medida de seguridad estará al menos a 2 metros de distancia de cualquier punto de trabajo, para evitar en caso de caída impactos sobre la construcción.
- Se prohibirá aparcar en la zona de entrada de vehículos.
- Se prohibirá el paso de peatones por la entrada de vehículos.
- Se prohibirá la entrada a toda persona ajena a la obra.
- Se colocará a la entrada el -Cartel de obra- Con la señalización correspondiente.

EQUIPOS DE PROTECCIÓN INDIVIDUAL (OPERACIONES DE MONTAJE, DESMONTAJE Y MANTENIMIENTO):

- Guantes de neopreno.

- Mono de trabajo.
- Casco de seguridad homologado.

### **2.2.2.-Replanteos**

#### **PROCEDIMIENTO DE LA UNIDAD DE OBRA:**

- Se efectuará el replanteo siguiendo los datos de los planos, mediante la colocación de estacas de madera clavadas, coincidentes con los puntos de replanteo señalados en los planos del proyecto.

#### **RIESGOS EVITADOS:**

- En esta unidad de obra, mediante la aplicación de medidas técnicas que actúan sobre la tarea o soluciones técnicas, organizativas, cambios en el proceso constructivo, etc. se han eliminado todos los riesgos que no se contemplan en el apartado siguiente.

#### **RELACIÓN DE RIESGOS LABORALES QUE NO PUEDEN ELIMINARSE CONFORME A LO SEÑALADO ANTERIORMENTE:**

- Atropellamiento de los trabajadores en la calzada, por el tránsito rodado.
- Distorsión de los flujos de tránsito habituales.
- Caídas de personas en zanjas y zonas de excavación.
- Interferencias con conducciones enterradas.
- Seccionamiento de instalaciones existentes.

#### **MEDIDAS PREVENTIVAS Y PROTECCIONES TÉCNICAS ADOPTADAS, TENDENTES A CONTROLAR Y REDUCIR LOS RIESGOS ANTERIORES:**

- Se colocaran vallas de protección en las zanjas y zonas de excavación, y se protegerán con cuerdas de banderines a un metro de altura siempre que estos tengan menos de 2 metros.
- La entrada y salida a las zonas de excavación, se efectuará mediante una escalera de mano, que sobresalga 1 metro por encima de la rasante del terreno.
- Las piquetas de replanteo una vez clavadas se señalarán convenientemente mediante cintas, en evitación de caídas.

#### **EQUIPOS DE PROTECCIÓN INDIVIDUAL:**

- Ropa de trabajo.
- Guantes.



### **2.2.3.-Instalación eléctrica provisional de obra**

#### **DESCRIPCIÓN:**

- La instalación provisional de obra estará de acuerdo con la ITC-BT-33 e instrucciones complementarias.
- Todos los conjuntos de aparataje empleados en las instalaciones de obras deben cumplir las prescripciones de la norma UNE-EN 60.349 -4.
- En los locales de servicios (oficinas, vestuarios, locales sanitarios, etc.) serán aplicables las prescripciones técnicas recogidas en la ITC-BT-24
- Durante la fase de realización de la instalación, así como durante el mantenimiento de la misma, los trabajos se efectuarán sin tensión en las líneas verificándose esta circunstancia con un comprobador de tensión.
- Las herramientas estarán aisladas.
- Las herramientas eléctricas estarán dotadas de grado de aislamiento II o alimentadas a tensión inferior a 50 v.
- Las envolventes, aparataje, las tomas de corriente y los elementos de la instalación que estén a la intemperie, deberán tener como mínimo un grado de protección IP45 según UNE 20.324.

#### **RIESGOS EVITADOS (OPERACIONES DE MONTAJE Y DESMONTAJE):**

- Mediante la aplicación de medidas técnicas que actúan sobre la tarea o soluciones técnicas, organizativas, cambios en el proceso constructivo, etc. se han eliminado todos los riesgos que no se contemplan en el apartado siguiente.

#### **RELACIÓN DE RIESGOS LABORALES QUE NO PUEDEN ELIMINARSE CONFORME A LO SEÑALADO ANTERIORMENTE (OPERACIONES DE MONTAJE Y DESMONTAJE):**

- Heridas punzantes en manos.
- Caídas al mismo nivel.
- Electrocutión; contactos eléctricos directos e indirectos derivados esencialmente de:
  - Trabajos con tensión.
- Intentar trabajar sin tensión pero sin cerciorarse de que está efectivamente interrumpida o que no puede conectarse inopinadamente.
- Mal funcionamiento de los mecanismos y sistemas de protección.
- Usar equipos inadecuados o deteriorados.
- Mal comportamiento o incorrecta instalación del sistema de protección contra contactos eléctricos indirectos en general, y de la toma de tierra en particular.

MEDIDAS PREVENTIVAS Y PROTECCIONES TÉCNICAS ADOPTADAS, TENDENTES A CONTROLAR Y REDUCIR LOS RIESGOS ANTERIORES:

- Para la prevención de posibles contactos eléctricos indirectos, el sistema de protección elegido es el de puesta a tierra de las masas y dispositivos de corte por intensidad de defecto (interruptores diferenciales).

- Las medidas generales para la protección contra los choques eléctricos serán las indicadas en la ITC-BT-24, teniendo en cuenta:

a) Medidas de protección contra contactos directos:

Se realizarán mediante protección por aislamiento de las partes activas o por medio de barreras o envolventes.

b) Medidas de protección contra contactos indirectos:

Cuando la protección de las personas contra los contactos indirectos está asegurada por corte automático de la alimentación, según esquema de alimentación TT, la tensión límite convencional no debe ser superior a 24 V de valor eficaz en corriente alterna de 60 V en corriente continua.

Cada base o grupo de bases de toma de corriente deben estar protegidas por dispositivos diferenciales de corriente diferencial residual asignada igual como máximo a 30 mA; o bien alimentadas a muy baja tensión de seguridad MBTS; o bien protegidas por separación eléctrica de los circuitos mediante un transformador individual.

Normas de prevención tipo para los cables.

- El calibre o sección del cableado será el especificado en planos y de acuerdo a la carga eléctrica que ha de soportar en función de la maquinaria e iluminación prevista.

- Los cables a emplear en acometidas e instalaciones exteriores serán de tensión asignada mínima 450/750 V, con cubierta de policloropreno o similar, según UNE 21.027 o UNE 21.150 y aptos para servicios móviles.

- Para instalaciones interiores los cables serán de tensión asignada mínima 300/500 V, según UNE 21.027 o UNE 21.031, y aptos para servicios móviles.

- La distribución desde el cuadro general de obra a los cuadros secundarios (o de planta), se efectuará mediante canalizaciones enterradas.

- En caso de efectuarse tendido de cables y mangueras, éste se realizará a una altura mínima de 2 m. en los lugares peatonales y de 5 m. en los de vehículos, medidos sobre el nivel del pavimento.

- El tendido de los cables para cruzar viales de obra, como ya se ha indicado anteriormente, se efectuará enterrado. Su instalación será conforme a lo indicado en ITC-

BT-20 e ITC-BT-21. Se señalará el -paso del cable- mediante una cubrición permanente de tablonces que tendrán por objeto el proteger mediante reparto de cargas, y señalar la existencia del -paso eléctrico- a los vehículos. La profundidad de la zanja mínima, será entre 40 y 50 cm.; el cable irá además protegido en el interior de un tubo rígido, bien de fibrocemento, bien de plástico rígido curvable en caliente.

Caso de tener que efectuar empalmes entre mangueras se tendrá en cuenta:

- Siempre estarán elevados. Se prohíbe mantenerlos en el suelo.
- Los empalmes provisionales entre mangueras, se ejecutarán mediante conexiones normalizadas estancos antihumedad.
- Los empalmes definitivos se ejecutarán utilizando cajas de empalmes normalizados estancos de seguridad.
- La interconexión de los cuadros secundarios en planta baja, se efectuará mediante canalizaciones enterradas, o bien mediante mangueras, en cuyo caso serán colgadas a una altura sobre el pavimento en torno a los 2m., para evitar accidentes por agresión a las mangueras por uso a ras del suelo.
- El trazado de las mangueras de suministro eléctrico no coincidirá con el de suministro provisional de agua a las plantas.
- Las mangueras de -alargadera-.
- Si son para cortos periodos de tiempo, podrán llevarse tendidas por el suelo, pero arrimadas a los paramentos verticales.
- Se empalmarán mediante conexiones normalizadas estancos antihumedad o fundas aislantes termorretráctiles, con protección mínima contra chorros de agua.

Normas de prevención tipo para los interruptores.

- Se ajustarán expresamente, a los especificados en el Reglamento Electrotécnico de Baja Tensión aprobado por R.D. 842/2002 de 2 de Agosto.
- Los interruptores se instalarán en el interior de cajas normalizadas, provistas de puerta de entrada con cerradura de seguridad.
- Las cajas de interruptores poseerán adherida sobre su puerta una señal normalizada de -peligro, electricidad-.
- Las cajas de interruptores serán colgadas, bien de los paramentos verticales, bien de -pies derechos- estables.

Normas de prevención tipo para los cuadros eléctricos.

- Serán metálicos de tipo para la intemperie, con puerta y cerraja de seguridad (con

llave), según norma UNE- 20324.

- Pese a ser de tipo para la intemperie, se protegerán del agua de lluvia mediante viseras eficaces como protección adicional.
- Los cuadros eléctricos metálicos tendrán la carcasa conectada a tierra.
- Poseerán adherida sobre la puerta una señal normalizada de -peligro, electricidad-.
- Se colgarán pendientes de tableros de madera recibidos a los paramentos verticales o bien, a -pies derechos- firmes.
- Poseerán tomas de corriente para conexiones normalizadas blindadas para intemperie, en número determinado según el cálculo realizado. (Grado de protección recomendable IP. 447).
- Los cuadros eléctricos de esta obra, estarán dotados de enclavamiento eléctrico de apertura. Normas de prevención tipo para las tomas de energía.
- Las tomas de corriente irán provistas de interruptores de corte omnipolar que permita dejarlas sin tensión cuando no hayan de ser utilizadas.
- Las tomas de corriente de los cuadros se efectuarán de los cuadros de distribución, mediante clavijas normalizadas blindadas (protegidas contra contactos directos) y siempre que sea posible, con enclavamiento.
- Cada toma de corriente suministrará energía eléctrica a un solo aparato, máquina o máquina-herramienta.
- La tensión siempre estará en la clavija -hembra-, nunca en la -macho-, para evitar los contactos eléctricos directos.
- Las tomas de corriente no serán accesibles sin el empleo de útiles especiales o estarán incluidas bajo cubierta o armarios que proporcionen grado similar de inaccesibilidad.

Normas de prevención tipo para la protección de los circuitos.

- En el origen de cada instalación debe existir un conjunto que incluya el cuadro general de mando y los dispositivos de protección principales.
- En la alimentación de cada sector de distribución debe existir uno o varios dispositivos que aseguren las funciones de seccionamiento y de corte omnipolar en carga.
- En la alimentación de todos los aparatos de utilización deben existir medios de seccionamiento y corte omnipolar de carga.
- Los dispositivos de seccionamiento y de protección de los circuitos de distribución pueden estar incluidos en el cuadro principal o en cuadros distintos del principal.
- Los dispositivos de seccionamiento de las alimentaciones de cada sector deben poder ser bloqueados en posición abierta.
- La alimentación de los aparatos de utilización debe realizarse a partir de cuadros de

distribución, en los que integren:

- a) Dispositivos de protección contra las sobrecargas.
  - b) Dispositivos de protección contra los contactos indirectos.
  - c) Bases de tomas de corriente.
- El alumbrado portátil se alimentará a 24 v. mediante transformadores de seguridad, preferentemente con separación de circuitos.

Normas de prevención tipo para las tomas de tierra.

- La red general de tierra deberá ajustarse a las especificaciones detalladas en la ITC-BT-18 del Reglamento Electrotécnico para Baja Tensión.
- Caso de tener que disponer de un transformador en la obra, será dotado de una toma de tierra ajustada a los Reglamentos vigentes y a las normas propias de la compañía eléctrica suministradora en la zona.
- Las partes metálicas de todo equipo eléctrico dispondrán de toma de tierra.
- El neutro de la instalación estará puesto a tierra.
- La toma de tierra en una primera fase se efectuará a través de una pica o placa a ubicar junto al cuadro general, desde el que se distribuirá a la totalidad de los receptores de la instalación. Cuando la toma general de tierra definitiva del edificio se halle realizada, será ésta la que se utilice para la protección de la instalación eléctrica provisional de obra.
- Los conductores de cobre utilizados como electrodos serán de construcción y resistencia mecánica según la clase 2 de la Norma UNE 21.022
- El hilo de toma de tierra, siempre estará protegido con macarrón en colores amarillo y verde. Se prohíbe expresamente utilizarlo para otros usos. Únicamente podrá utilizarse conductor o cable de cobre desnudo de 95 mm de sección como mínimo en los tramos enterrados horizontalmente y que serán considerados como electrodo artificial de la instalación.
- La red general de tierra será única para la totalidad de la instalación incluidas las uniones a tierra de los carriles para estancia o desplazamiento de las grúas.
- Caso de que las grúas pudiesen aproximarse a una línea eléctrica de media o alta tensión carente de apuntalamiento aislante adecuado, la toma de tierra, tanto de la grúa como de sus carriles, deberá ser eléctricamente independiente de la red general de tierra de la instalación eléctrica provisional de obra.
- Los receptores eléctricos dotados de sistema de protección por doble aislamiento y los alimentados mediante transformador de separación de circuitos, carecerán de conductor de protección. El resto de carcasas de motores o máquinas se conectarán debidamente a la red general de tierra.

- Las tomas de tierra estarán situadas en el terreno de tal forma, que su funcionamiento y eficacia sea el requerido por la instalación.
- La conductividad del terreno se aumentará vertiendo en el lugar de hincado de la pica (placa o conductor) agua de forma periódica.
- El punto de conexión de la pica (placa o conductor), estará protegido en el interior de una arqueta practicable.

Normas de prevención tipo para la instalación de alumbrado.

- Las masas de los receptores fijos de alumbrado, se conectarán a la red general de tierra mediante el correspondiente conductor de protección. Los aparatos de alumbrado portátiles, excepto los utilizados con pequeñas tensiones, serán de tipo protegido contra los chorros de agua.
- El alumbrado de la obra, cumplirá las especificaciones establecidas en las Ordenanzas de Trabajo de la Construcción, Vidrio y Cerámica y General de Seguridad e Higiene en el Trabajo.
- La iluminación de los tajos será mediante proyectores ubicados sobre -pies derechos-firmes.
- La energía eléctrica que deba suministrarse a las lámparas portátiles para la iluminación de tajos encharcados, (o húmedos), se servirá a través de un transformador de corriente con separación de circuitos que la reduzca a 24 voltios.
- La iluminación de los tajos se situará a una altura en torno a los 2 m., medidos desde la superficie de apoyo de los operarios en el puesto de trabajo.
- La iluminación de los tajos, siempre que sea posible, se efectuará cruzada con el fin de disminuir sombras.
- Las zonas de paso de la obra estarán permanentemente iluminadas evitando rincones oscuros.

Normas de seguridad tipo, de aplicación durante el mantenimiento y reparaciones de la instalación eléctrica provisional de obra.

- El personal de mantenimiento de la instalación será electricista, y preferentemente en posesión de carnet profesional correspondiente.
- Toda la maquinaria eléctrica se revisará periódicamente, y en especial, en el momento en el que se detecte un fallo, momento en el que se la declarará -fuera de servicio- mediante desconexión eléctrica y el cuelgue del rótulo correspondiente en el cuadro de gobierno.
- La maquinaria eléctrica, será revisada por personal especialista en cada tipo de

máquina.

- Se prohíben las revisiones o reparaciones bajo corriente. Antes de iniciar una reparación se desconectará la máquina de la red eléctrica, instalando en el lugar de conexión un letrero visible, en el que se lea: - NO CONECTAR, HOMBRES TRABAJANDO EN LA RED -.
- La ampliación o modificación de líneas, cuadros y similares sólo la efectuarán los electricistas. Medidas de protección:
  - Los cuadros eléctricos de distribución, se ubicarán siempre en lugares de fácil acceso.
  - Los cuadros eléctricos no se instalarán en el desarrollo de las rampas de acceso al fondo de la excavación (pueden ser arrancados por la maquinaria o camiones y provocar accidentes).
  - Los cuadros eléctricos de intemperie, por protección adicional se cubrirán con viseras contra la lluvia.
  - Los postes provisionales de los que colgar las mangueras eléctricas no se ubicarán a menos de 2 m. (como norma general), del borde de la excavación, carretera y similares.
  - El suministro eléctrico al fondo de una excavación se ejecutará por un lugar que no sea la rampa de acceso, para vehículos o para el personal, (nunca junto a escaleras de mano).
  - Los cuadros eléctricos, en servicio, permanecerán cerrados con las cerraduras de seguridad de triángulo, (o de llave) en servicio.
  - No se permite la utilización de fusibles rudimentarios (trozos de cableado, hilos, etc.). Hay que utilizar -cartuchos fusibles normalizados- adecuados a cada caso, según se especifica en planos.

EQUIPOS DE PROTECCIÓN INDIVIDUAL (OPERACIONES DE MONTAJE, DESMONTAJE Y MANTENIMIENTO):

- Casco de seguridad homologado.
- Botas aislantes de electricidad (conexiones).
- Botas de seguridad.
- Guantes aislantes.
- Ropa de trabajo.
- Arnés de seguridad.
- Banqueta de maniobra.
- Alfombra aislante.
- Comprobadores de tensión.
- Herramientas aislantes.

## **2.3.- Acondicionamiento del terreno**

### **2.3.1.- Explanaciones**

#### PROCEDIMIENTO DE LA UNIDAD DE OBRA:

- Se incluyen en esta unidad de obra el estudio de aquellos trabajos de explanaciones de tierras.
- También se estudian las operaciones del transporte de tierras a vertedero.

#### RIESGOS EVITADOS:

- En esta unidad de obra, mediante la aplicación de medidas técnicas que actúan sobre la tarea o soluciones técnicas, organizativas, cambios en el proceso constructivo, etc. se han eliminado todos los riesgos que no se contemplan en el apartado siguiente.

#### RELACIÓN DE RIESGOS LABORALES QUE NO PUEDEN ELIMINARSE CONFORME A LO SEÑALADO ANTERIORMENTE:

- Caídas desde el borde de la excavación.
- Excesivo nivel de ruido.
- Atropellamiento de personas.
- Vuelco, choque y falsas maniobras de la maquinaria de excavación.
- Interferencias con conducciones enterradas.
- Distorsión de los flujos de tránsito habituales.

#### MEDIDAS PREVENTIVAS Y PROTECCIONES TÉCNICAS ADOPTADAS, TENDENTES A CONTROLAR Y REDUCIR LOS RIESGOS ANTERIORES:

##### a) Antes de la explanación:

- Se rodeará el solar con una valla de altura no menor a 2,00 m.
- Antes del inicio de los trabajos, se inspeccionará la obra con el fin de detectar posibles grietas o movimientos del terreno.
- Las vallas se situarán a una distancia del borde de la explanación no menor de 1,5 m. Cuando dificulten el paso, se dispondrán a lo largo del cerramiento luces rojas separadas 10 m., además de en las esquinas.
- No se podrá circular con vehículos a una distancia inferior a 2,00 metros del borde de la excavación.
- En las zonas en las que entre el vallado y el borde del vaciado exista más de 2,50 m. de separación, se delimitará con vallas móviles o banderolas hasta una distancia mayor a dos veces la altura del vaciado en este borde.
- Se eliminarán los arboles o arbustos, cuyas raíces queden al descubierto.



- Si hay que derribar árboles, se acotará la zona, se cortarán por su base previo haber sido atirantados para dirigir su caída.
- La maquinaria empleada mantendrá las distancias de seguridad a las líneas de conducción eléctrica.
- Se prohibirán los trabajos cerca de postes eléctricos que no sean estables.

b) Durante la explanación:

- Se mantendrán los accesos de circulación interna sin montículos de tierra ni hoyos.
- Los vehículos de carga, antes de salir a la vía pública contarán con un tramo horizontal de terreno consistente no menor de 6,00 m.
- Las rampas tendrán un ancho mínimo de 4,50 m., ensanchándose en las curvas.
- Las pendientes de las rampas en tramo recto serán inferiores al 8 por cien y en tramo curvo al 12 por cien.
- Las rampas para el movimiento de camiones y demás maquinaria conservarán el talud lateral que exija el terreno, conforme lo establecido en la Documentación Técnica.
- Se acotará la zona de cada máquina de acción en su tajo.
- Antes de entrar en funcionamiento cualquier máquina lo anunciará con una señal acústica.
- En las operaciones de marcha atrás o poca visibilidad, el maquinista será auxiliado y dirigido por otro operario del exterior del vehículo.
- Se dispondrán topes de seguridad para evitar que los vehículos en las operaciones de carga puedan acceder al borde de la excavación.
- No se realizará la excavación a tumbo, es decir socavando el pie de un macizo para provocar su vuelco.
- No se acopiará material excavado al borde de un vaciado o zanja, debiendo estar al menos a una distancia de 2 veces la profundidad del vaciado, salvo cuando por necesidades la Dirección Técnica lo autorice.
- Se evitará la formación de polvo, para ello cuando sea necesario se regarán las zonas con la frecuencia apropiada.
- El refino y saneado de las paredes del vaciado se realizará para cada profundidad parcial no mayor de 3,00 m.
- Conforme se observa en los planos, se dispondrán de barandillas provisionales en aquellos puntos donde la altura sea superior a 2,00 m. y exista el riesgo de caída,
- No se trabajará simultáneamente en las partes superior e inferior de una zona.
- Diariamente y antes de comenzar la jornada (en especial si ha llovido), se revisará el estado de las entibaciones, reforzándolas si fuese necesario.

- Se observará con frecuencia el estado de las edificaciones próximas, en cuanto a grietas y asientos se refiere.
- Ante cualquier imprevisto, es la Dirección Técnica la que tomará las medidas oportunas. Ante la ausencia de esta y en caso de gravedad, el contratista tomará las medidas adecuadas comunicándolas con carácter de urgencia a la Dirección Técnica.
- Al finalizar la jornada no deberán quedar paños excavados sin entibar que según la documentación técnica deberían estarlo.
- En todo momento deberán respetarse los itinerarios de evacuación de operarios en caso de emergencia.
- Se dispondrán pasos provisionales de acceso rodado para el vecindario, en la medida de lo posible.

c) Después de la explanación:

- Una vez se ha alcanzado la cota de explanación se revisarán las edificaciones colindantes para observar posibles lesiones, para tomar las medidas que se estimen oportunas.
- No se retirarán los apuntalamientos, apeos, vallas, etc. hasta que no se haya consolidado definitivamente las paredes y el fondo del vaciado de la explanación.
- Se mantendrá en el fondo del vaciado de la explanación el desagüe necesario, para evitar inundaciones, encharcamientos y filtraciones.

**EQUIPOS DE PROTECCIÓN INDIVIDUAL:**

- Casco de seguridad homologado, (para los desplazamientos por la obra).
- Guantes
- Mono de trabajo
- Botas

**2.3.2.- Desmontes y vaciados**

**PROCEDIMIENTO DE LA UNIDAD DE OBRA:**

- Se incluyen en esta unidad de obra el estudio de aquellos trabajos de desmonte y vaciado de tierras.
- También se estudian las operaciones del transporte de tierras a vertedero.

**RIESGOS EVITADOS:**

- En esta unidad de obra, mediante la aplicación de medidas técnicas que actúan sobre la tarea o soluciones técnicas, organizativas, cambios en el proceso constructivo, etc. se han

eliminado todos los riesgos que no se contemplan en el apartado siguiente.

**RELACIÓN DE RIESGOS LABORALES QUE NO PUEDEN ELIMINARSE CONFORME A LO SEÑALADO ANTERIORMENTE:**

- Caídas desde el borde de la excavación.
- Excesivo nivel de ruido.
- Atropellamiento de personas.
- Vuelco, choque y falsas maniobras de la maquinaria de excavación.
- Interferencias con conducciones enterradas.
- Distorsión de los flujos de tránsito habituales.

**MEDIDAS PREVENTIVAS Y PROTECCIONES TÉCNICAS ADOPTADAS, TENDENTES A CONTROLAR Y REDUCIR LOS RIESGOS ANTERIORES:**

a) Antes del vaciado:

- Se rodeará el solar con una valla de altura no menor a 2,00 m.
- Antes del inicio de los trabajos, se inspeccionará la obra con el fin de detectar posibles grietas o movimientos del terreno.
- Las vallas se situarán a una distancia del borde del vaciado no menor de 1,5 m. Cuando dificulten el paso, se dispondrán a lo largo del cerramiento luces rojas separadas 10 m., además de en las esquinas.
- No se podrá circular con vehículos a una distancia inferior a 2,00 metros del borde de la excavación.
- En las zonas en las que entre el vallado y el borde del vaciado exista más de 2,50 m. de separación, se delimitará con vallas móviles o banderolas hasta una distancia mayor a dos veces la altura del vaciado en este borde.
- Se eliminarán los arboles o arbustos, cuyas raíces queden al descubierto.
- Si hay que derribar árboles, se acotará la zona, se cortarán por su base previo haber sido atirantados para dirigir su caída.
- La maquinaria empleada mantendrá las distancias de seguridad a las líneas de conducción eléctrica.
- Se prohibirán los trabajos cerca de postes eléctricos que no sean estables.

b) Durante el vaciado:

- Se mantendrán los accesos de circulación interna sin montículos de tierra ni hoyos.
- Los vehículos de carga, antes de salir a la vía pública contarán con un tramo horizontal de terreno consistente no menor de 6,00 m.

- Las rampas tendrán un ancho mínimo de 4,50 m., ensanchándose en las curvas.
- Las pendientes de las rampas en tramo recto serán inferiores al 8% por cien y en tramo curvo al 12 por cien.
- Las rampas para el movimiento de camiones y demás maquinaria conservarán el talud lateral que exija el terreno, conforme lo establecido en la Documentación Técnica.
- Se acotará la zona de cada máquina de acción en su tajo.
- Antes de entrar en funcionamiento cualquier máquina lo anunciará con una señal acústica.
- En las operaciones de marcha atrás o poca visibilidad, el maquinista será auxiliado y dirigido por otro operario del exterior del vehículo.
- Se dispondrán topes de seguridad para evitar que los vehículos en las operaciones de carga puedan acceder al borde de la excavación.
- No se realizará la excavación a tumbo, es decir socavando el pie de un macizo para provocar su vuelco.
- No se acopiará material excavado al borde del vaciado, debiendo estar al menos a una distancia de 2 veces la profundidad del vaciado, salvo cuando por necesidades la Dirección Técnica lo autorice.
- Se evitará la formación de polvo, para ello cuando sea necesario se regarán las zonas con la frecuencia apropiada.
- El refino y saneado de las paredes del vaciado se realizará para cada profundidad parcial no mayor de 3,00 m.
- Conforme se observa en los planos, se dispondrán de barandillas provisionales en aquellos puntos donde la altura sea superior a 2,00 m. y exista el riesgo de caída,
- No se trabajará simultáneamente en las partes superior e inferior de una zona.
- Diariamente y antes de comenzar la jornada (en especial si ha llovido), se revisará el estado de las entibaciones, reforzándolas si fuese necesario.
- Se observará con frecuencia el estado de las edificaciones próximas, en cuanto a grietas y asientos se refiere.
- Ante cualquier imprevisto, es la Dirección Técnica la que tomará las medidas oportunas. Ante la ausencia de esta y en caso de gravedad, el contratista tomará las medidas adecuadas comunicándolas con carácter de urgencia a la Dirección Técnica.
- Al finalizar la jornada no deberán quedar paños excavados sin entibar que según la documentación técnica deberían estarlo.
- En caso de emergencia deberán respetarse los itinerarios de evacuación de operarios.
- Se dispondrán pasos provisionales de acceso rodado para el vecindario, en la medida de lo posible.

c) Después del vaciado:

- Una vez se ha alcanzado la cota de vaciado se revisarán las edificaciones colindantes para observar posibles lesiones, para tomar las medidas que se estimen oportunas.
- No se retirarán los apuntalamientos, apeos, vallas, etc. hasta que no se haya consolidado definitivamente las paredes y el fondo del vaciado.
- Se mantendrá en el fondo del vaciado el desagüe necesario, para evitar inundaciones, encharcamientos y filtraciones.

#### EQUIPOS DE PROTECCIÓN INDIVIDUAL:

- Casco de seguridad homologado, (para los desplazamientos por la obra).
- Trajes impermeables.
- Botas impermeables.
- Guantes.

### **2.3.3 Excavaciones**

#### PROCEDIMIENTO DE LA UNIDAD DE OBRA:

- Trabajos de excavación y terraplenado del terreno hasta dejarlo a cota de rasante definitiva.
- Transporte de tierras a vertedero.

#### RIESGOS EVITADOS:

- En esta unidad de obra, mediante la aplicación de medidas técnicas que actúan sobre la tarea o soluciones técnicas, organizativas, cambios en el proceso constructivo, etc. se han eliminado todos los riesgos que no se contemplan en el apartado siguiente.

#### RELACIÓN DE RIESGOS LABORALES QUE NO PUEDEN ELIMINARSE CONFORME A LO SEÑALADO ANTERIORMENTE:

- Caídas desde el borde de la excavación.
- Excesivo nivel de ruido.
- Atropellamiento de personas.
- Vuelco, choque y falsas maniobras de la maquinaria de excavación.
- Interferencias con conducciones enterradas.
- Distorsión de los flujos de tránsito habituales.

MEDIDAS PREVENTIVAS Y PROTECCIONES TÉCNICAS ADOPTADAS, TENDENTES A CONTROLAR Y REDUCIR LOS RIESGOS ANTERIORES:

- Antes de comenzar el tajo, se recabará toda la información necesaria y que sea posible de las compañías suministradoras de energía (gas y electricidad), para localizar líneas enterradas.
- Cuando sea de prever el paso de peatones o vehículos junto al borde de la excavación se dispondrán de vallas móviles que se iluminarán cada 10 metros.
- No se podrá circular con vehículos a una distancia inferior a 2,00 metros del borde de la excavación.
- Se dispondrán pasos provisionales de acceso rodado para el vecindario, en la medida de lo posible.
- Las vallas estarán dispuestas a una distancia mínima de 2,00 metros. Si el tráfico atraviesa la zanja de excavación, esta deberá ser al menos de 4,00 metros.
- El acopio de materiales y tierras extraídas en cortes de profundidad mayor de 1,3 metros se dispondrán a una distancia no menor de 2,00 metros del borde de la excavación.
- En materiales con tendencia a rodar (tubos, canalizaciones, etc.), los acopios serán asegurados mediante topes.
- Cuando las tierras extraídas estén contaminadas se desinfectarán, así como las paredes de las excavaciones correspondientes.
- En zanjas de profundidad mayor de 1,30 metros, siempre que haya operarios trabajando en su interior, se mantendrá uno de vigilancia en el exterior, que además de ayudar en el trabajo dará la voz de alarma en caso de emergencia.
- No se trabajará en ningún lugar de la excavación en dos niveles diferentes.
- Se acotará las distancias mínimas de separación entre operarios en función de las herramientas que empleen, distribuyéndose en el tajo de tal manera que no se estorben entre sí.
- En cortes de profundidad mayor de de 1,30 metros, las entibaciones deberán sobrepasar al menos 20,00 centímetros la cota superior del terreno y 75,00 centímetros en el borde superior de laderas.
- Antes del inicio de los trabajos, se inspeccionará diariamente las entibaciones, tensando cordales flojos, en especial después de la lluvia o heladas, así como al volver de días de descanso.
- Antes del inicio de los trabajos, se inspeccionará la obra con el fin de detectar posibles grietas o movimientos del terreno.
- Los elementos de la entibación no podrán utilizarse como medios para trepar, subir o bajar por las excavaciones.

- Los elementos de la entibación no podrán utilizarse para apoyar instalaciones, conducciones o cualquier otro elemento.
- Las entibaciones solo se quitarán cuando dejen de ser necesarias, empezando por la parte inferior del corte.
- Se eliminarán los árboles o arbustos, cuyas raíces queden al descubierto.
- Se mantendrán los accesos de circulación interna sin montículos de tierra ni hoyos.
- Como medida preventiva se dispondrán en la obra de una provisión de palancas, cuñas, barras, puntales, tablones, etc. que no se utilizarán y se reservarán para el equipo de salvamento para socorrer en caso de necesidad a operarios accidentados.
- En aquellas zonas de la excavación cuya altura de caída sea superior a 2,00 metros, deberán protegerse mediante barandillas de 90,00 centímetros al menos de altura, que irán situadas entre 0,80 y 1,00 metros de distancia al borde de la excavación, disponiendo de listón intermedio, rodapié y pasamanos.
- El acceso al fondo de la excavación se realizará mediante escalera sólida, dotada con barandilla. Si el fondo de la excavación tiene más de 7,00 metros, deberá disponerse de mesetas intermedias de descanso. La escalera rebasará siempre en 1 metro el nivel superior de desembarco.

#### EQUIPOS DE PROTECCIÓN INDIVIDUAL:

- Casco de seguridad homologado.
- Guantes.
- Trajes impermeables (en tiempo lluvioso).
- Botas de seguridad.

## **2.4.- Cimentaciones y contenciones**

### **2.4.1.- Muros**

#### **Muros de contención**

#### PROCEDIMIENTO DE LA UNIDAD DE OBRA:

- Se realizará una limpieza y nivelación del solar.
- El replanteo de soportes y bataches irá secuencialmente organizado según la distribución de las zapatas medianeras.
- Se tendrá precaución en la organización de las catas.
- Es importante que nuestro soporte quede en el tercio central del batache.
- El soporte del vecino estará centrado entre dos catas.
- Se realizarán trabajos de refinado en el trasdós del muro espolvoreándolo de cemento que crea una costra que mantiene la verticalidad.

- Se colocará el hormigón de regularización y el encofrado total del muro.
- Se dispondrá siempre de un mallazo de retracción.
- Antes del hormigonado se colocarán las armaduras de abajo hacia arriba.
- El hormigonado se realizará desde una altura tal que no se produzca disgregación del hormigón.
- Se realizará un replanteo del espesor del muro.
- Se encofrará y hormigonará a ser posible todo continuo hasta el zuncho de coronación.
- Se retirarán los encofrados.
- El curado se realizará lo más pronto posible, a las horas de más calor, y de forma continua durante las dos primeras semanas y de forma más distanciada las dos siguientes.

#### RIESGOS EVITADOS:

- En esta unidad de obra, mediante la aplicación de medidas técnicas que actúan sobre la tarea o soluciones técnicas, organizativas, cambios en el proceso constructivo, etc. se han eliminado todos los riesgos que no se contemplan en el apartado siguiente.

#### RELACIÓN DE RIESGOS LABORALES QUE NO PUEDEN ELIMINARSE CONFORME A LO SEÑALADO ANTERIORMENTE:

- Caída de personas al mismo nivel.
- Caída de personas a distinto nivel.
- Caída de objetos en manipulación.
- Caída de objetos por desplome o por derrumbamiento.
- Choques y golpes contra objetos inmóviles.
- Sobreesfuerzos o posturas inadecuadas.
- Choques y golpes contra objetos móviles.
- Exposición a radiaciones.
- Contactos térmicos.
- Contactos eléctricos.
- Iluminación inadecuada.
- Atropello y golpes con vehículos.
- Golpes y cortes por objetos o herramientas.
- Pisadas sobre objetos.
- Atrapamiento o aplastamiento por o entre objetos.



MEDIDAS PREVENTIVAS Y PROTECCIONES TÉCNICAS ADOPTADAS, TENDENTES A CONTROLAR Y REDUCIR LOS RIESGOS ANTERIORES:

- Cuando se realicen trabajos simultáneos en niveles superpuestos, se protegerá a los trabajadores de los niveles inferiores con redes, viseras o elementos de protección equivalentes.
- Se evitará la permanencia o paso de personas bajo cargas suspendidas, acotando las áreas de trabajo.
- Se suspenderán los trabajos cuando llueva, nieve o exista viento con una velocidad superior a 50 km/h, en este último caso se retirarán los materiales y herramientas que puedan desprenderse.
- Diariamente se revisará el estado de los aparatos de elevación y cada tres meses se realizará una revisión total de los mismos.
- Los operarios encargados del montaje o manejo de armaduras irán provistos de guantes y calzado de seguridad, mandiles, arnés y portaherramientas.
- Los operarios que manejen el hormigón llevarán guantes y botas que protejan su piel de contacto del mismo.
- Cuando el vertido del hormigón se realice por el sistema de bombeo neumático o hidráulico, los tubos de conducción estarán convenientemente anclados y se pondrá especial cuidado en limpiar la tubería después del hormigonado, pues la presión de salida de los áridos puede ser causa de accidente. A la menor señal de obstrucción deberá suspenderse el bombeo como primera precaución.
- Las armaduras se colgarán para su transporte por medio de eslingas bien enlazadas y provistas en sus ganchos de pestillos de seguridad.
- En las instalaciones de energía eléctrica para elementos auxiliares de accionamiento eléctrico, como hormigoneras y vibradores, se dispondrá a la llegada de los conductores de acometida un interruptor diferencial según el reglamento electrotécnico para baja tensión.
- Todos los conjuntos de aparamenta empleados deben cumplir las prescripciones de la norma UNE-EN 60.439-4.
- Las envolventes, aparamenta, las tomas de corriente y los elementos de la instalación que estén a la intemperie, deberán tener como mínimo un grado de protección IP45, según UNE 20.324
- Cuando se utilicen vibradores eléctricos, éstos serán de doble aislamiento.

EQUIPOS DE PROTECCIÓN INDIVIDUAL:

- Casco de seguridad homologado.

- Guantes impermeabilizados y de cuero.
- Botas de seguridad.
- Botas de goma o P.V.C. de seguridad.
- Gafas de seguridad antiproyecciones.
- Ropa de trabajo.
- Trajes impermeables para tiempo lluvioso.

## **2.5.- Encofrados**

### **2.5.1.- De forjados y losas**

#### PROCEDIMIENTO DE LA UNIDAD DE OBRA:

- El encofrado se realizará mediante sistema de tablero continuo, con sopandas y semisopandas metálicas.
- Los medios de apuntalamiento que se utilizarán serán puntales telescópicos.
- Los parapastas que se usarán serán metálicos y los colocaremos una vez emplazadas las armaduras de zuncho de borde.
- Se colocará como parapastas una moldura de poliestireno expandido.
- A los tres días de vertido el hormigón se quitarán las tablas y tableros, las sopandas y puntales los retiraremos a los 28 días.

#### RIESGOS EVITADOS:

- En esta unidad de obra, mediante la aplicación de medidas técnicas que actúan sobre la tarea o soluciones técnicas, organizativas, cambios en el proceso constructivo, etc. se han eliminado todos los riesgos que no se contemplan en el apartado siguiente.

#### RELACIÓN DE RIESGOS LABORALES QUE NO PUEDEN ELIMINARSE CONFORME A LO SEÑALADO ANTERIORMENTE:

- Caída de personas al mismo nivel.
- Caída de personas a distinto nivel.
- Sobreesfuerzos o posturas inadecuadas.
- Choques y golpes contra objetos inmóviles.
- Caída de objetos en manipulación.
- Contactos eléctricos.
- Iluminación inadecuada.
- Golpes y cortes por objetos o herramientas.
- Pisadas sobre objetos.
- Proyección de fragmentos o partículas.

**MEDIDAS PREVENTIVAS Y PROTECCIONES TÉCNICAS ADOPTADAS, TENDENTES A CONTROLAR Y REDUCIR LOS RIESGOS ANTERIORES:**

- Se prohibirá la circulación bajo cargas suspendidas
- Se realizará el transporte de los elementos del encofrado mediante eslingas enlazadas y provistas de ganchos con pestillos de seguridad
- Se usarán andamiajes en condiciones de seguridad.
- Se suspenderán los trabajos si llueve.
- En los bordes de los forjados se colocarán redes de seguridad del tipo horca.
- Se colocarán redes de seguridad bajo el encofrado del forjado, como máximo a un metro por debajo del nivel del forjado, sujetándolas mediante cuerda perimetral y ganchos a puntos fijos y seguros de los puntales del encofrado.
- No se procederá al desencofrado si no están en servicio las redes de seguridad tipo horca.
- En los trabajos en altura es preceptivo el arnés de seguridad para el que se habrán previsto puntos fijos de enganche en la estructura con la necesaria resistencia.
- Se usarán apuntalamientos acorde con las cargas a soportar.
- Se usarán plataformas de 60 cm para circular sobre el forjado aún no hormigonado.
- Los huecos dejados en el forjado se tapanán mediante redes de seguridad o mallazo metálico. Cuando los huecos del forjado sean mayores de 2 m<sup>2</sup> se colocarán barandillas.
- Limpieza y orden en la obra.

**EQUIPOS DE PROTECCIÓN INDIVIDUAL:**

- Arnés de seguridad, (en trabajos en altura).
- Casco de seguridad homologado.
- Uso de guantes de seguridad.

**2.6.-Estructuras**

**2.6.1.- Estructuras de hormigón armado**

**PROCEDIMIENTO DE LA UNIDAD DE OBRA:**

- El objeto es la ejecución de pilares, vigas, losas y forjados según los planos del proyecto de ejecución.
- Se procederá con el proceso natural de la estructura de ejecutarla planta a planta.
- El hormigón utilizado en obra para la estructura será suministrado desde una Planta de Hormigón y distribuido mediante el auxilio de las grúas torre. Asimismo, se utilizará la grúa torre para el transporte de viguetas y armaduras en obra.
- Durante este proceso deberán utilizarse las rampas de acceso al sótano y las de las

escaleras de acceso a las diferentes plantas las cuales incluyen el peldañado provisional. Una vez concluida una planta se procederá a la colocación de barandillas de protección en sus lados libres.

- Concluida la ejecución del primer forjado se instalarán las marquesinas de protección de los accesos a obra de los operarios, conforme figura en los planos.
- La maquinaria a emplear en los trabajos de estructura serán las grúas torre, hormigonera, vibradores de aguja y sierra circular de mesa.

#### RIESGOS EVITADOS:

- En esta unidad de obra, mediante la aplicación de medidas técnicas que actúan sobre la tarea o soluciones técnicas, organizativas, cambios en el proceso constructivo, etc. se han eliminado todos los riesgos que no se contemplan en el apartado siguiente.

#### RELACIÓN DE RIESGOS LABORALES QUE NO PUEDEN ELIMINARSE CONFORME A LO SEÑALADO ANTERIORMENTE:

- Desprendimientos por mal apilado de la madera.
- Golpes en las manos durante la clavazón.
- Vuelcos de los paquetes de madera (tablones, tableros, puntales, correas, soportes, etc.), durante las maniobras de izado a las plantas.
- Caída de madera al vacío durante las operaciones de desencofrado.
- Caída de personas por el borde o huecos del forjado.
- Caída de personas al mismo nivel.
- Cortes al utilizar las sierras de mano.
- Cortes al utilizar la sierra circular de mesa.
- Pisadas sobre objetos punzantes.
- Electrocutión por anulación de tomas de tierra de maquinaria eléctrica.
- Sobreesfuerzos por posturas inadecuadas.
- Golpes en general por objetos.
- Dermatitis por contactos con el cemento.
- Los derivados de trabajos sobre superficies mojadas.

#### MEDIDAS PREVENTIVAS Y PROTECCIONES TÉCNICAS ADOPTADAS, TENDENTES A CONTROLAR Y REDUCIR LOS RIESGOS ANTERIORES:

- Queda prohibido encofrar sin antes haber cubierto el riesgo de caída desde altura mediante la instalación o rectificación de las redes y la instalación de barandillas.
- El izado de los tableros se efectuará mediante bateas emplintadas en cuyo interior se

dispondrán los tableros ordenados y sujetos mediante flejes o cuerdas.

- Se prohibirá la permanencia de operarios en las zonas de batido de cargas durante las operaciones de izado de tablonos, sopandas, puntales y ferralla; igualmente, se procederá durante la elevación de viguetas, nervios, armaduras, pilares, bovedillas, etc.
- El izado de viguetas prefabricadas se ejecutará suspendiendo la carga de dos puntos tales, que la carga permanezca estable.
- El izado de bovedillas, se efectuará sin romper los paquetes en los que se suministran de fábrica, transportándolas sobre una batea emplintada.
- El izado de bovedillas sueltas se efectuará sobre bateas emplintadas. Las bovedillas se cargarán ordenadamente y se amarrarán para evitar su caída durante la elevación o transporte.
- Se advertirá del riesgo de caída a distinto nivel al personal que deba caminar sobre el entablado.
- En los trabajos en altura es preceptivo el arnés de seguridad para el que se habrán previsto puntos fijos de enganche en la estructura con la necesaria resistencia.
- Se recomienda evitar pisar por los tableros excesivamente alabeados, que deberán desecharse de inmediato antes de su puesta.
- Se recomienda caminar apoyando los pies en dos tableros a la vez, es decir, sobre las juntas.
- El desprendimiento de los tableros se ejecutará mediante uña metálica, realizando la operación desde una zona ya desencofrada.
- Concluido el desencofrado, se apilarán los tableros ordenadamente para su transporte sobre bateas emplintadas, sujetas con sogas atadas con nudos de marinero, redes, lonas, etc.
- Terminado el desencofrado, se procederá a un barrido de la planta para retirar los escombros y proceder a su vertido mediante trompas o bateas emplintadas.
- Se cortarán los latiguillos y separadores en los pilares ya ejecutados para evitar el riesgo de cortes y pinchazos al paso de los operarios cerca de ellos.
- El ascenso y descenso del personal a los encofrados se efectuará a través de escaleras de mano reglamentarias.
- Se instalarán listones sobre los fondos de madera de las losas de escalera, para permitir un más seguro tránsito en esta fase y evitar deslizamientos.
- Se instalarán cubridores de madera sobre las esperas de ferralla de las losas de escalera.
- Se instalarán barandillas reglamentarias en los frentes de aquellas losas horizontales, para impedir la caída al vacío de las personas.

- Se esmerará el orden y la limpieza durante la ejecución de los trabajos.
- Los clavos o puntas existentes en la madera usada, se extraerán.
- Los clavos sueltos o arrancados se eliminarán mediante un barrido y apilado en lugar conocido para su posterior retirada.
- Una vez concluido un determinado tajo, se limpiará eliminando todo el material sobrante, que se apilará, en un lugar conocido para su posterior retirada.
- Los huecos del forjado, se cubrirán con madera clavada sobre las tabicas perimetrales antes de proceder al armado.
- Los huecos del forjado permanecerán siempre tapados para evitar caídas a distinto nivel.
- El acceso entre forjados se realizará a través de la rampa de escalera que será la primera en hormigonarse.
- Inmediatamente que el hormigón lo permita, se peldañeará.

#### EQUIPOS DE PROTECCIÓN INDIVIDUAL:

- Casco de seguridad homologado.
- Botas de seguridad.
- Arnés de seguridad.
- Guantes de cuero.
- Gafas de seguridad antiproyecciones.
- Mono de trabajo.
- Botas de goma o P.V.C. de seguridad.
- Trajes para tiempo lluvioso.

#### **2.6.2.- Estructuras de madera**

##### PROCEDIMIENTO DE LA UNIDAD DE OBRA:

- La colocación de los soportes se realizará mediante la ayuda de la grúa torre.
- Los ajustes y colocación los realizará personal cualificado.
- La colocación de las vigas se realizará mediante la ayuda de la grúa torre.
- Se comprobará su perfecta nivelación antes de proceder a su atornillado a las placas de espera o ángulos de enganche de los pilares o vigas.
- La colocación de las cimbras para arcos se realizará mediante la ayuda de la grúa torre.
- La colocación de los arcos de madera laminada se realizará mediante elementos adecuados.
- Se comprobará su perfecta colocación antes de proceder a su apuntalamiento.

RIESGOS EVITADOS:

- En esta unidad de obra, mediante la aplicación de medidas técnicas que actúan sobre la tarea o soluciones técnicas, organizativas, cambios en el proceso constructivo, etc. se han eliminado todos los riesgos que no se contemplan en el apartado siguiente.

RELACIÓN DE RIESGOS LABORALES QUE NO PUEDEN ELIMINARSE CONFORME A LO SEÑALADO ANTERIORMENTE:

- Caída de personas al mismo nivel.
- Caída de personas a distinto nivel.
- Sobreesfuerzos o posturas inadecuadas.
- Choques y golpes contra objetos móviles.
- Golpes y cortes por objetos o herramientas.
- Pisadas sobre objetos.
- Proyección de fragmentos o partículas.

MEDIDAS PREVENTIVAS Y PROTECCIONES TÉCNICAS ADOPTADAS, TENDENTES A CONTROLAR Y REDUCIR LOS RIESGOS ANTERIORES:

- Se prohibirá la circulación bajo cargas suspendidas.
- Se realizará el transporte de los elementos mediante cintas de nylon o poliamida y provistas de ganchos con pestillos de seguridad.
- Se usará andamiaje en condiciones de seguridad.
- Se suspenderán los trabajos si llueve.
- En los trabajos en altura es preceptivo el arnés de seguridad para el que se habrán previsto puntos fijos de enganche en la estructura con la necesaria resistencia.
- Se acopiarán correctamente los elementos de madera para evitar derrumbes o caídas de estos.
- Limpieza y orden en la obra.

EQUIPOS DE PROTECCIÓN INDIVIDUAL:

- Arnés de seguridad (en trabajos en altura).
- Casco de seguridad homologado.
- Uso de guantes de seguridad.

**2.7.- Pocería y red de saneamiento**

PROCEDIMIENTO DE LA UNIDAD DE OBRA:

- La pocería y la red de saneamiento se realizará a base de tubos de P.V.C. de diámetros

diferentes hasta llegar a la acometida a depuradora de oxidación total prefabricada, la cual desaguará en la acequia colindante con la parcela.

- En la zona de sótano, la red de desagüe colgará del forjado de la planta baja.

#### RIESGOS EVITADOS:

- En esta unidad de obra, mediante la aplicación de medidas técnicas que actúan sobre la tarea o soluciones técnicas, organizativas, cambios en el proceso constructivo, etc. se han eliminado todos los riesgos que no se contemplan en el apartado siguiente.

#### RELACIÓN DE RIESGOS LABORALES QUE NO PUEDEN ELIMINARSE CONFORME A LO SEÑALADO ANTERIORMENTE:

- Caída de personas al mismo nivel.
- Caída de personas a distinto nivel.
- Golpes y cortes por el uso de herramientas manuales.
- Sobreesfuerzos por posturas obligadas, (caminar en cuclillas por ejemplo).
- Dermatitis por contactos con el cemento.

#### MEDIDAS PREVENTIVAS Y PROTECCIONES TÉCNICAS ADOPTADAS, TENDENTES A CONTROLAR Y REDUCIR LOS RIESGOS ANTERIORES:

- El saneamiento y su acometida a la red general se ejecutará según los planos del proyecto objeto de esta Memoria de Seguridad y Salud.
- Los tubos para las conducciones se acopiarán en una superficie lo más horizontal posible sobre durmientes de madera, en un receptáculo delimitado por varios pies derechos que impidan que por cualquier causa los conductos se deslicen o rueden.

#### EQUIPOS DE PROTECCIÓN INDIVIDUAL:

- Casco de seguridad homologado.
- Guantes de cuero.
- Guantes de goma (o de P.V.C.).
- Botas de seguridad.
- Botas de goma (o de P.V.C.) de seguridad.
- Ropa de trabajo.
- Equipo de iluminación autónoma.
- Equipo de respiración autónoma, o semiautónoma.
- Manguitos y polainas de cuero.
- Gafas de seguridad antiproyecciones.



## **2.8.- Cerramientos y particiones**

### **2.8.1.- Fábrica**

#### **Cerámico**

##### PROCEDIMIENTO DE LA UNIDAD DE OBRA:

- Se colocarán los ladrillos humedecidos para evitar la desecación del mortero.
- No se utilizarán piezas menores a medio ladrillo.
- Se trabarán todas las juntas verticales.
- En el arranque del muro se realizará una barrera antihumedad.
- Se mantendrán la verticalidad y la horizontalidad de llagas y tendeles.
- Los dinteles, se resolverán mediante viguetas de hormigón o acero.

##### RIESGOS EVITADOS:

- En esta unidad de obra, mediante la aplicación de medidas técnicas que actúan sobre la tarea o soluciones técnicas, organizativas, cambios en el proceso constructivo, etc. se han eliminado todos los riesgos que no se contemplan en el apartado siguiente.

##### RELACIÓN DE RIESGOS LABORALES QUE NO PUEDEN ELIMINARSE CONFORME A LO SEÑALADO ANTERIORMENTE:

- Caída de personas al mismo nivel.
- Sobreesfuerzos, movimientos repetitivos o posturas inadecuadas.
- Choques y golpes contra objetos móviles.
- Iluminación inadecuada.
- Golpes y cortes por objetos o herramientas.
- Contacto con sustancias cáusticas o corrosivas.
- Exposición a temperaturas ambientales extremas.
- Pisadas sobre objetos.

##### MEDIDAS PREVENTIVAS Y PROTECCIONES TÉCNICAS ADOPTADAS, TENDENTES A CONTROLAR Y REDUCIR LOS RIESGOS ANTERIORES:

- Plataformas de trabajo como mínimo de 0,60 m.
- En los trabajos en altura es preceptivo el arnés de seguridad para el que se habrán previsto puntos fijos de enganche en la estructura con la necesaria resistencia.
- No se acopiarán materiales en las plataformas de trabajo.
- Se usará andamiaje en condiciones de seguridad.
- Se suspenderá los trabajos si llueve.
- Se prohibirá el trabajo en un nivel inferior al del tajo.

- Se usarán andamios de borriquetas en alturas menores de dos metros.
- Con temperaturas ambientales extremas se suspenderán los trabajos.
- Limpieza y orden en la obra.

#### EQUIPOS DE PROTECCIÓN INDIVIDUAL:

- Guantes de neopreno, (en trabajos de albañilería).
- Arnés de seguridad, (en trabajos de altura).
- Casco de seguridad homologado.
- Guantes de seguridad.

#### **2.8.2 Placas cartón yeso**

##### PROCEDIMIENTO DE LA UNIDAD DE OBRA:

- El replanteo se realizará, de acuerdo con los planos, trazándose en el suelo dos líneas que coincidirán con el ancho del raíl a instalar.
- Se marcarán exactamente los huecos de paso o cualquier otra incidencia que afecte la continuidad del tabique. Una vez trazadas las líneas del replanteo en el suelo, se trasladarán estas al techo por medio de 'plomada' o 'niveles LASER'.
- Finalizado el replanteo se procederá a la fijación de los raíles en techo y suelo.
- Los raíles se fijarán por medio de tacos, tornillos remaches, etc. la elección del anclaje la determinará el tipo de techo y suelo.
- La instalación de los montantes se realizará introduciendo los mismos dentro de los raíles, en suelo y techo. La longitud de estos será igual a la luz vertical libre menos 5-7 mm.
- Los montantes emplazados en sus raíles irán sueltos, solo se atornillarán con tornillos TRPF en los arranques a partir de otros, en las esquinas, en el recercado de huecos y en los puntos singulares grafiados en los detalles constructivos.

##### RIESGOS EVITADOS:

- En esta unidad de obra, mediante la aplicación de medidas técnicas que actúan sobre la tarea o soluciones técnicas, organizativas, cambios en el proceso constructivo, etc. se han eliminado todos los riesgos que no se contemplan en el apartado siguiente.

##### RELACIÓN DE RIESGOS LABORALES QUE NO PUEDEN ELIMINARSE CONFORME A LO SEÑALADO ANTERIORMENTE:

- Caída de personas al mismo nivel.
- Sobreesfuerzos, movimientos repetitivos o posturas inadecuadas.

- Choques y golpes contra objetos móviles.
- Iluminación inadecuada.
- Golpes y cortes por objetos o herramientas.
- Contacto con sustancias cáusticas o corrosivas.
- Exposición a temperaturas ambientales extremas.
- Pisadas sobre objetos.

**MEDIDAS PREVENTIVAS Y PROTECCIONES TÉCNICAS ADOPTADAS, TENDENTES A CONTROLAR Y REDUCIR LOS RIESGOS ANTERIORES:**

- Se usarán plataformas de trabajo como mínimo de 0,60 m.
- En los trabajos en altura es preceptivo el arnés de seguridad para el que se habrán previsto puntos fijos de enganche en la estructura con la necesaria resistencia.
- No se acopiarán materiales en las plataformas de trabajo.
- Se usará andamiaje en condiciones de seguridad.
- Se suspenderán los trabajos si llueve.
- Se prohibirá el trabajo en un nivel inferior al del tajo.
- Se usarán andamios de borriquetas en alturas menores de dos metros.
- Con temperaturas ambientales extremas se suspenderán los trabajos.
- Se colocará iluminación artificial adecuada en caso de carecer de luz natural.
- Limpieza y orden en la obra.

**EQUIPOS DE PROTECCIÓN INDIVIDUAL:**

- Uso de guantes de neopreno en albañilería.
- Uso del arnés de seguridad en trabajos en altura.
- Uso del Caso de seguridad homologado.
- Uso de guantes de seguridad.

**2.9.- Revestimientos**

**2.9.1.- Revestimientos verticales exteriores**

**Enfoscado de mortero de cemento**

**PROCEDIMIENTO DE LA UNIDAD DE OBRA:**

- Los paramentos horizontales y verticales exteriores se enfoscarán de mortero de cemento de CP y dosificación 1/3.
- El cemento a utilizar será con prioridad el CEM II-A/L. Las arenas a emplear serán procedentes de río, mina, playa, machaqueo o mezcla de ellas. La forma de los granos será redonda o poliédrica y se rechazarán las que tengan forma de laja o aguja.

- El tamaño máximo del grano será de 2,5 mm.
- El volumen de huecos será inferior al 35 por ciento.
- En techos, una vez se haya aplicado el enfoscado y estando la superficie todavía fresca se aplicará el fratas mojado en agua hasta conseguir que la superficie quede plana.

#### RIESGOS EVITADOS:

- En esta unidad de obra, mediante la aplicación de medidas técnicas que actúan sobre la tarea o soluciones técnicas, organizativas, cambios en el proceso constructivo, etc. se han eliminado todos los riesgos que no se contemplan en el apartado siguiente.

#### RELACIÓN DE RIESGOS LABORALES QUE NO PUEDEN ELIMINARSE CONFORME A LO SEÑALADO ANTERIORMENTE:

- Cortes por uso de herramientas, (paletas, paletines, terrajas, miras, etc.).
- Caídas al vacío.
- Caídas al mismo nivel.
- Cuerpos extraños en los ojos.
- Dermatitis de contacto con el cemento y otros aglomerantes.
- Sobreesfuerzos.
- Otros.

#### MEDIDAS PREVENTIVAS Y PROTECCIONES TÉCNICAS ADOPTADAS, TENDENTES A CONTROLAR Y REDUCIR LOS RIESGOS ANTERIORES:

- En todo momento se mantendrán limpias y ordenadas las superficies de tránsito y de apoyo para realizar los trabajos de enfoscado para evitar los accidentes por resbalón.
- Las plataformas sobre borriquetas para ejecutar enyesados (y asimilables) de techos, tendrán la superficie horizontal y cuajada de tablones, evitando escalones y huecos que puedan originar tropiezos y caídas.
- Los andamios para enfoscados de interiores se forman sobre borriquetas. Se prohíbe el uso de escaleras, bidones, pilas de material, etc., para estos fines, para evitar los accidentes por trabajar sobre superficies inseguras.
- Se prohibirá el uso de borriquetas en balcones sin protección contra las caídas desde altura.
- Para la utilización de borriquetas en balcones (terrazas o tribunas), se instalará un cerramiento provisional, formado por 'pies derechos' acuñados al suelo y techo, a los que se amarrarán tablones formando una barandilla sólida de 90 cm. de altura, medidas desde la superficie de trabajo sobre las borriquetas. La barandilla constará de pasamanos, listón

intermedio y rodapié.

- Las zonas de trabajo tendrán una iluminación mínima de 100 lux, medidos a una altura sobre el suelo en torno a los 2 m.
- La iluminación mediante portátiles, se hará con 'portalámparas estancos con mango aislante' y 'rejilla' de protección de la bombilla. La energía eléctrica los alimentará a 24 V.
- Se prohibirá el conexionado de cables eléctricos a los cuadros de alimentación sin la utilización de las clavijas macho-hembra.
- El transporte de sacos de aglomerantes o de áridos se realizará preferentemente sobre carretilla de mano, para evitar sobreesfuerzos.
- En los trabajos en altura es preceptivo el arnés de seguridad para el que se habrán previsto puntos fijos de enganche en la estructura con la necesaria resistencia.

#### EQUIPOS DE PROTECCIÓN INDIVIDUAL:

- Casco de seguridad homologado (obligatorio para los desplazamientos por la obra y en aquellos lugares donde exista riesgo de caída de objetos).
- Guantes de P.V.C. o goma.
- Guantes de cuero.
- Botas de seguridad.
- Botas de goma con puntera reforzada.
- Gafas de protección contra gotas de morteros y asimilables.
- Arnés de seguridad.

#### **Pinturas**

##### PROCEDIMIENTO DE LA UNIDAD DE OBRA:

- Cuando se apliquen pinturas con riesgo de inflamación, se alejarán del trabajo las fuentes radiantes de calor, como trabajos de soldadura u otros, teniendo previsto en las cercanías del tajo un extintor adecuado.
- Se acotará la parte inferior donde se vaya a aplicar la pintura.
- Se pintarán las paredes con pintura pétreo mediante rodillo.
- Se realizarán los trabajos previos de plastecido y lijado de faltas.
- Se aplicarán dos manos de pintura.

##### RIESGOS EVITADOS:

- En esta unidad de obra, mediante la aplicación de medidas técnicas que actúan sobre la tarea o soluciones técnicas, organizativas, cambios en el proceso constructivo, etc. se han eliminado todos los riesgos que no se contemplan en el apartado siguiente.

RELACIÓN DE RIESGOS LABORALES QUE NO PUEDEN ELIMINARSE CONFORME A LO SEÑALADO ANTERIORMENTE:

- Caída de personas al mismo nivel.
- Caída de personas a distinto nivel.
- Caída de personas al vacío (pintura de fachadas y asimilables).
- Cuerpos extraños en los ojos (gotas de pintura, motas de pigmentos).
- Los derivados de los trabajos realizados en atmósferas nocivas (intoxicaciones).
- Contacto con sustancias corrosivas.
- Los derivados de la rotura de las mangueras de los compresores.
- Contactos con la energía eléctrica.
- Sobreesfuerzos.
- Otros.

MEDIDAS PREVENTIVAS Y PROTECCIONES TÉCNICAS ADOPTADAS, TENDENTES A CONTROLAR Y REDUCIR LOS RIESGOS ANTERIORES:

- Las pinturas, (los barnices, disolventes, etc.), se almacenarán en lugares bien ventilados.
- Se instalará un extintor de polvo químico seco al lado de la puerta de acceso al almacén de pinturas.
- Se prohibirá almacenar pinturas susceptibles de emanar vapores inflamables con los recipientes mal o incompletamente cerrados, para evitar accidentes por generación de atmósferas tóxicas o explosivas.
- Se evitará la formación de atmósferas nocivas manteniéndose siempre ventilado el local que se está pintando (ventanas y puertas abiertas).
- Se tenderán cables de seguridad amarrados a los puntos fuertes de la obra, de los que se podrá amarrar el fiador del arnés de seguridad en las situaciones de riesgo de caída desde altura.
- Los andamios para pintar tendrán una superficie de trabajo de una anchura mínima de 60 cm. (tres tablones trabados), para evitar los accidentes por trabajos realizados sobre superficies angostas.
- Se prohibirá la formación de andamios a base de un tablón apoyado en los peldaños de dos escaleras de mano, tanto de los de apoyo libre como de las de tijera, para evitar el riesgo de caída a distinto nivel.
- Se prohibirá la formación de andamios a base de bidones, pilas de materiales y asimilables, para evitar la realización de trabajos sobre superficies inseguras.
- Se prohibirá la utilización en esta obra, de las escaleras de mano en los balcones, sin

haber puesto previamente los andamios de protección colectiva (barandillas superiores, redes, etc.), para evitar los riesgos de caídas al vacío.

- La iluminación mínima en las zonas de trabajo será de 100 lux, medidos a una altura sobre el pavimento en torno a los 2 metros.
- La iluminación mediante portátiles se efectuará utilizando 'portalámparas estancos con mango aislante' y rejilla de protección de la bombilla, alimentados a 24 V.
- Se prohibirá el conexionado de cables eléctricos a los cuadros de suministro de energía sin la utilización de las clavijas macho-hembra.
- Las escaleras de mano a utilizar, serán de tipo 'tijera', dotadas con zapatas antideslizantes y cadenilla limitadora de apertura, para evitar el riesgo de caídas por inestabilidad.
- Se prohibirá fumar o comer en las estancias en las que se pinte con pinturas que contengan disolventes orgánicos o pigmentos tóxicos.
- Se advertirá al personal encargado de manejar disolventes orgánicos (o pigmentos tóxicos) de la necesidad de una profunda higiene personal (manos y cara) antes de realizar cualquier tipo de ingesta.
- Se prohibirá realizar trabajos de soldadura y oxicorte en lugares próximos a los tajos en los que se empleen pinturas inflamables, para evitar el riesgo de explosión (o de incendio).
- En los trabajos en altura es preceptivo el arnés de seguridad para el que se habrán previsto puntos fijos de enganche en la estructura con la necesaria resistencia.

#### EQUIPOS DE PROTECCIÓN INDIVIDUAL:

- Casco de seguridad homologado (para circular por la obra).
- Arnés de seguridad (para trabajos en altura).
- Guantes de P.V.C. largos (para remover pinturas a brazo).
- Mascarilla con filtro químico específico recambiable (para atmósferas tóxicas por disolventes orgánicos).
- Gafas de seguridad (antipartículas y gotas).
- Calzado antideslizante.
- Ropa de trabajo.
- Gorro protector contra pintura para el pelo (cuando no sea necesario el casco de seguridad).

## **2.9.2.- Revestimientos verticales interiores**

### **Guarnecidos y enlucidos de yeso**

#### PROCEDIMIENTO DE LA UNIDAD DE OBRA:

- Los paramentos a guarnecer estarán lo más planos posible, y en el caso de no ser así, regularizaremos con mortero de cemento.
- En paramentos de grandes dimensiones se realizarán maestras.
- El yeso a aplicar será del tipo YG.
- No se empleará yeso muerto.
- Se usará yeso proyectado.
- Tras aplicar el yeso se rematará con fino.

#### RIESGOS EVITADOS:

- En esta unidad de obra, mediante la aplicación de medidas técnicas que actúan sobre la tarea o soluciones técnicas, organizativas, cambios en el proceso constructivo, etc. se han eliminado todos los riesgos que no se contemplan en el apartado siguiente.

#### RELACIÓN DE RIESGOS LABORALES QUE NO PUEDEN ELIMINARSE CONFORME A LO SEÑALADO ANTERIORMENTE:

- Cortes por uso de herramientas, (paletas, paletines, terrajas, miras, etc.).
- Golpes por uso de herramientas, (miras, regles, terrajas, maestras).
- Caídas al vacío.
- Caídas al mismo nivel.
- Cuerpos extraños en los ojos.
- Dermatitis.
- Sobreesfuerzos.
- Otros.

#### MEDIDAS PREVENTIVAS Y PROTECCIONES TÉCNICAS ADOPTADAS, TENDENTES A CONTROLAR Y REDUCIR LOS RIESGOS ANTERIORES:

- En todo momento se mantendrán limpias y ordenadas las superficies de tránsito y de apoyo para realizar los trabajos de enfoscado para evitar los accidentes por resbalón.
- Las plataformas sobre borriquetas para ejecutar enyesados (y asimilables) de techos, tendrán la superficie horizontal y cuajada de tablones, evitando escalones y huecos que puedan originar tropiezos y caídas.
- Los andamios para enfoscados de interiores se formarán sobre borriquetas. Se prohíbe el uso de escaleras, bidones, pilas de material, etc., para estos fines, para evitar los



accidentes por trabajar sobre superficies inseguras.

- Se prohibirá el uso de borriquetas en balcones sin protección contra las caídas desde altura.
- Para la utilización de borriquetas en balcones (terrazas o tribunas), se instalará un cerramiento provisional, formado por 'pies derechos' acuñaados a suelo y techo, a los que se amarrarán tablones formando una barandilla sólida de 90 cm. de altura, medidas desde la superficie de trabajo sobre las borriquetas. La barandilla constará de pasamanos, listón intermedio y rodapié.
- Las zonas de trabajo tendrán una iluminación mínima de 100 lux, medidos a una altura sobre el suelo en torno a los 2 m.
- La iluminación mediante portátiles, se hará con 'portalámparas estancos con mango aislante' y 'rejilla' de protección de la bombilla. La energía eléctrica los alimentará a 24 V.
- Se prohibirá el conexionado de cables eléctricos a los cuadros de alimentación sin la utilización de las clavijas macho-hembra.
- El transporte de sacos de aglomerantes o de áridos se realizará preferentemente sobre carretilla de mano, para evitar sobreesfuerzos.
- En los trabajos en altura es preceptivo el arnés de seguridad para el que se habrán previsto puntos fijos de enganche en la estructura con la necesaria resistencia.

#### EQUIPOS DE PROTECCIÓN INDIVIDUAL:

- Casco de seguridad homologado.
- Guantes de P.V.C. o goma.
- Guantes de cuero.
- Botas de seguridad.
- Botas de goma con puntera reforzada.
- Gafas de protección contra gotas de morteros y asimilables.
- Arnés de seguridad (para trabajos en altura).

#### **Enfoscados de mortero de cemento**

##### PROCEDIMIENTO DE LA UNIDAD DE OBRA:

- Los paramentos a guarnecer estarán lo más planos posible, y en el caso de no ser así, se regularizará con mortero de cemento.
- En paramentos de grandes dimensiones se realizarán maestras.
- Se enfoscará con mortero de dosificación 1:3.
- No se emplearán arenas pulvígenas.
- Una vez haya empezado a fraguar el mortero se remolinará.

**RIESGOS EVITADOS:**

- En esta unidad de obra, mediante la aplicación de medidas técnicas que actúan sobre la tarea o soluciones técnicas, organizativas, cambios en el proceso constructivo, etc. se han eliminado todos los riesgos que no se contemplan en el apartado siguiente.

**RELACIÓN DE RIESGOS LABORALES QUE NO PUEDEN ELIMINARSE CONFORME A LO SEÑALADO ANTERIORMENTE:**

- Cortes por uso de herramientas, (paletas, paletines, terrajas, miras, etc.).
- Golpes por uso de herramientas, (miras, regles, terrajas, maestras).
- Caídas al vacío.
- Caídas al mismo nivel.
- Cuerpos extraños en los ojos.
- Dermatitis de contacto con el cemento y otros aglomerantes.
- Sobreesfuerzos.
- Otros.

**MEDIDAS PREVENTIVAS Y PROTECCIONES TÉCNICAS ADOPTADAS, TENDENTES A CONTROLAR Y REDUCIR LOS RIESGOS ANTERIORES:**

- En todo momento se mantendrán limpias y ordenadas las superficies de tránsito y de apoyo para realizar los trabajos de enfoscado para evitar los accidentes por resbalón.
- Las plataformas sobre borriquetas para ejecutar los enfoscados de techos, tendrán la superficie horizontal y cuajada de tablones, evitando escalones y huecos que puedan originar tropiezos y caídas.
- Los andamios para enfoscados de interiores se formarán sobre borriquetas. Se prohíbe el uso de escaleras, bidones, pilas de material, etc., para estos fines, para evitar los accidentes por trabajar sobre superficies inseguras.
- Se prohibirá el uso de borriquetas en balcones sin protección contra las caídas desde altura.
- Para la utilización de borriquetas en balcones (terrazas o tribunas), se instalará un cerramiento provisional, formado por 'pies derechos' acuñados a suelo y techo, a los que se amarrarán tablones formando una barandilla sólida de 90 cm. de altura, medidas desde la superficie de trabajo sobre las borriquetas. La barandilla constará de pasamanos, listón intermedio y rodapié.
- Las zonas de trabajo tendrán una iluminación mínima de 100 lux, medidos a una altura sobre el suelo en torno a los 2 m.
- La iluminación mediante portátiles, se hará con 'portalámparas estancos con mango

aislante' y 'rejilla' de protección de la bombilla. La energía eléctrica los alimentará a 24 V.

- Se prohibirá el conexionado de cables eléctricos a los cuadros de alimentación sin la utilización de las clavijas macho-hembra.
- El transporte de sacos de aglomerantes o de áridos se realizará preferentemente sobre carretilla de mano, para evitar sobreesfuerzos.
- En los trabajos en altura es preceptivo el arnés de seguridad para el que se habrán previsto puntos fijos de enganche en la estructura con la necesaria resistencia.

#### EQUIPOS DE PROTECCIÓN INDIVIDUAL:

- Casco de seguridad homologado (obligatorio para los desplazamientos por la obra y en aquellos lugares donde exista riesgo de caída de objetos).
- Guantes de P.V.C. o goma.
- Guantes de cuero.
- Botas de seguridad.
- Botas de goma con puntera reforzada.
- Gafas de protección contra gotas de morteros y asimilables.
- Arnés de seguridad (para trabajos en altura).

#### **Alicatados**

##### PROCEDIMIENTO DE LA UNIDAD DE OBRA:

- Los paramentos a alicatar estarán lo más planos posible, y en el caso de no ser así, regularizaremos con mortero de cemento.
- Los azulejos se mojarán antes de su colocación.
- Se desecharán los azulejos defectuosos o rotos.
- Se colocarán los azulejos a punta de paleta, y la torta de mortero cubrirá la totalidad de la superficie del azulejo.
- Se comprobará la planeidad de la superficie alicatada con un regle.
- Una vez ejecutado el alicatado se rejuntará con cemento blanco o de color.

##### RIESGOS EVITADOS:

- En esta unidad de obra, mediante la aplicación de medidas técnicas que actúan sobre la tarea o soluciones técnicas, organizativas, cambios en el proceso constructivo, etc. se han eliminado todos los riesgos que no se contemplan en el apartado siguiente.

RELACIÓN DE RIESGOS LABORALES QUE NO PUEDEN ELIMINARSE CONFORME A LO SEÑALADO ANTERIORMENTE:

- Golpes por manejo de objetos o herramientas manuales.
- Cortes por manejo de objetos con aristas cortantes o herramientas manuales.
- Caídas a distinto nivel.
- Caídas al mismo nivel.
- Cortes en los pies por pisadas sobre cascotes y materiales con aristas cortantes.
- Cuerpos extraños en los ojos.
- Dermatitis por contacto con el cemento.
- Sobreesfuerzos.
- Otros.

MEDIDAS PREVENTIVAS Y PROTECCIONES TÉCNICAS ADOPTADAS, TENDENTES A CONTROLAR Y REDUCIR LOS RIESGOS ANTERIORES:

- Los tajos se limpiarán de 'recortes' y 'desperdicios de pasta'.
- Los andamios sobre borriquetas a utilizar, tendrán siempre plataformas de trabajo de anchura no inferior a los 60 cm. (3 tablones trabados entre sí) y barandilla de protección de 90 cm.
- Se prohibirá utilizar a modo de borriquetas para formar andamios, bidones, cajas de materiales, bañeras, etc.
- Las zonas de trabajo tendrán una iluminación mínima de 100 lux a una altura sobre el suelo en torno a los 2 m.
- La iluminación mediante portátiles se harán con 'portalámparas estancos con mango aislante' y rejilla de protección de la bombilla y alimentados a 24 V.
- Se prohibirá el conexionado de cables eléctricos a los cuadros de alimentación sin la utilización de las clavijas macho-hembra, en prevención del riesgo eléctrico.
- Las cajas de plaqueta en acopio, nunca se dispondrán de forma que obstaculicen los lugares de paso, para evitar accidentes por tropiezo.
- En los trabajos en altura es preceptivo el arnés de seguridad para el que se habrán previsto puntos fijos de enganche en la estructura con la necesaria resistencia.

EQUIPOS DE PROTECCIÓN INDIVIDUAL:

- Casco de seguridad homologado (obligatorio para los desplazamientos por la obra y en aquellos lugares donde exista riesgo de caídas de objetos).
- Arnés de seguridad (para trabajos en altura).
- Guantes de P.V.C. o goma.

- Guantes de cuero.
- Botas de seguridad.
- Botas de goma con puntera reforzada.
- Gafas antipolvo, (tajo de corte).
- Mascarillas antipolvo con filtro mecánico recambiable específico para el material a cortar, (tajo de corte).
- Ropa de trabajo.

### **2.9.3.- Revestimiento de escaleras**

#### **Cerámico**

##### PROCEDIMIENTO DE LA UNIDAD DE OBRA:

- Sobre el peldañado se extenderá la capa de mortero formando un espesor de 20 mm.
- Humedecida la pieza de la pisa previamente espolvoreada con mortero de cemento fresco, se asentará sobre ella hasta conseguir un recibido uniforme y continuo de la pieza.
- Humedecida la pieza de tabica y aplicándosele por su dorso una capa de mortero de 1 cm de espesor, se asentará sobre la tabica del peldañado, presionando hasta conseguir un recibido uniforme.
- Todas las piezas se dispondrán formando juntas de ancho no superior a 1 mm.
- Se dejará endurecer durante dos días como mínimo el mortero de agarre antes de aplicar la lechada de cemento para el relleno de las juntas, las cuales quedarán completamente rellenas.
- La lechada de cemento irá coloreada con la misma tonalidad de las piezas y será de cemento puro para juntas inferiores a 3 mm de cemento y arena para las de ancho mayor.
- El mampelán de madera o metálico se recibirá con patillas o tornillos de acero protegido contra la corrosión y a una distancia no mayor de 500 mm. Los de goma y PVC irán pegados con adhesivo.
- El mampelán quedará en cualquier caso enrasado con la huella y estará empotrado en los paramentos que limitan el peldaño.

##### RIESGOS EVITADOS:

- En esta unidad de obra, mediante la aplicación de medidas técnicas que actúan sobre la tarea o soluciones técnicas, organizativas, cambios en el proceso constructivo, etc. se han eliminado todos los riesgos que no se contemplan en el apartado siguiente.

RELACIÓN DE RIESGOS LABORALES QUE NO PUEDEN ELIMINARSE CONFORME A LO SEÑALADO ANTERIORMENTE:

- Caída de personas al mismo nivel.
- Caída de personas a distinto nivel.
- Sobreesfuerzos o posturas inadecuadas.
- Choques y golpes contra objetos inmóviles.
- Contacto con sustancias cáusticas o corrosivas.
- Contactos eléctricos.
- Iluminación inadecuada.
- Golpes y cortes por objetos o herramientas.
- Pisadas sobre objetos.
- Proyección de fragmentos o partículas.

MEDIDAS PREVENTIVAS Y PROTECCIONES TÉCNICAS ADOPTADAS, TENDENTES A CONTROLAR Y REDUCIR LOS RIESGOS ANTERIORES:

- Se protegerán los bordes de la losa de escalera y descansillos mediante barandillas o redes.
- Se dispondrán las herramientas ordenadas y no tiradas por el suelo.
- En los trabajos en altura es preceptivo el arnés de seguridad para el que se habrán previsto puntos fijos de enganche en la estructura con la necesaria resistencia.
- Se extremará el cuidado en el manejo de cortadoras de azulejo para evitar cortes.
- Se realizarán los trabajos de tal manera que no se esté en la misma postura durante mucho tiempo.
- Se revisará el estado de los cables de la máquina de amasar el mortero.
- Limpieza y orden en la obra.

EQUIPOS DE PROTECCIÓN INDIVIDUAL:

- Casco de seguridad homologado.
- Gafas de protección para protegernos de salpicaduras.
- Guantes de neopreno.
- Arnés de seguridad (para trabajos en altura).
- Botas de seguridad.

#### **2.9.4.- Revestimiento de techos**

##### **Guarnecidos y enlucidos de yeso**

###### PROCEDIMIENTO DE LA UNIDAD DE OBRA:

- Los paramentos a guarnecer estarán lo más planos posible, y en el caso de no ser así, regularizaremos con mortero de cemento.
- En paramentos de grandes dimensiones se realizarán maestras.
- El yeso a aplicar será del tipo YG.
- No se empleará yeso muerto.
- Se usará yeso proyectado.
- Tras aplicar el yeso se rematará con fino.

###### RIESGOS EVITADOS:

- En esta unidad de obra, mediante la aplicación de medidas técnicas que actúan sobre la tarea o soluciones técnicas, organizativas, cambios en el proceso constructivo, etc. se han eliminado todos los riesgos que no se contemplan en el apartado siguiente.

###### RELACIÓN DE RIESGOS LABORALES QUE NO PUEDEN ELIMINARSE CONFORME A LO SEÑALADO ANTERIORMENTE:

- Cortes por uso de herramientas, (paletas, paletines, terrajas, miras, etc.).
- Golpes por uso de herramientas, (miras, reglas, terrajas, maestras).
- Caídas al vacío.
- Caídas al mismo nivel.
- Cuerpos extraños en los ojos.
- Dermatitis.
- Sobreesfuerzos.
- Otros.

###### MEDIDAS PREVENTIVAS Y PROTECCIONES TÉCNICAS ADOPTADAS, TENDENTES A CONTROLAR Y REDUCIR LOS RIESGOS ANTERIORES:

- En todo momento se mantendrán limpias y ordenadas las superficies de tránsito y de apoyo para realizar los trabajos de enfoscado para evitar los accidentes por resbalón.
- Las plataformas sobre borriquetas para ejecutar enyesados (y asimilables) de techos, tendrán la superficie horizontal y cuajada de tablones, evitando escalones y huecos que puedan originar tropiezos y caídas.
- Los andamios para enfoscados de interiores se formarán sobre borriquetas. Se prohibirá el uso de escaleras, bidones, pilas de material, etc., para estos fines, para evitar los

accidentes por trabajar sobre superficies inseguras.

- Se prohibirá el uso de borriquetas en balcones sin protección contra las caídas desde altura.
- Para la utilización de borriquetas en balcones (terrazas o tribunas), se instalará un cerramiento provisional, formado por 'pies derechos' acuñados a suelo y techo, a los que se amarrarán tablonces formando una barandilla sólida de 90 cm. De altura, medidas desde la superficie de trabajo sobre las borriquetas. La barandilla constará de pasamanos, listón intermedio y rodapié.
- Las zonas de trabajo tendrán una iluminación mínima de 100 lux, medidos a una altura sobre el suelo en torno a los 2 m.
- La iluminación mediante portátiles, se hará con 'portalámparas estancos con mango aislante' y 'rejilla' de protección de la bombilla. La energía eléctrica los alimentará a 24 V.
- Se prohibirá el conexionado de cables eléctricos a los cuadros de alimentación sin la utilización de las clavijas macho-hembra.
- El transporte de sacos de aglomerantes o de áridos se realizará preferentemente sobre carretilla de mano, para evitar sobreesfuerzos.
- En los trabajos en altura es preceptivo el arnés de seguridad para el que se habrán previsto puntos fijos de enganche en la estructura con la necesaria resistencia.

#### EQUIPOS DE PROTECCIÓN INDIVIDUAL:

- Casco de seguridad homologado (obligatorio para los desplazamientos por la obra y en aquellos lugares donde exista riesgo de caída de objetos).
- Guantes de P.V.C. o goma.
- Guantes de cuero.
- Botas de seguridad.
- Botas de goma con puntera reforzada.
- Gafas de protección contra gotas de morteros y asimilables.
- Arnés de seguridad (para trabajos en altura).

#### **Falsos techos de escayola**

##### PROCEDIMIENTO DE LA UNIDAD DE OBRA:

- Las placas de escayola se colocarán mediante anclajes específicos de acero inoxidable.
- Se verificará la correcta planeidad de las placas mediante un regle.
- Una vez se coloquen las placas se rejuntarán con escayola.



RIESGOS EVITADOS:

- En esta unidad de obra, mediante la aplicación de medidas técnicas que actúan sobre la tarea o soluciones técnicas, organizativas, cambios en el proceso constructivo, etc. se han eliminado todos los riesgos que no se contemplan en el apartado siguiente.

RELACIÓN DE RIESGOS LABORALES QUE NO PUEDEN ELIMINARSE CONFORME A LO SEÑALADO ANTERIORMENTE:

- Cortes por el uso de herramientas manuales (llanas, paletines, etc.).
- Golpes durante la manipulación de regles y planchas o placas de escayola.
- Caídas al mismo nivel.
- Caídas a distinto nivel.
- Dermatitis por contacto con la escayola.
- Cuerpos extraños en los ojos.
- Otros.

MEDIDAS PREVENTIVAS Y PROTECCIONES TÉCNICAS ADOPTADAS, TENDENTES A CONTROLAR Y REDUCIR LOS RIESGOS ANTERIORES:

- Las plataformas sobre borriquetas para la instalación de falsos techos de escayola, tendrán la superficie horizontal y cuajada de tablones, evitando escalones y huecos que puedan originar tropiezos y caídas.
- Los andamios para la instalación de falsos techos de escayola se ejecutarán sobre borriquetas de madera o metálicas. Se prohíbe expresamente la utilización de bidones, pilas de materiales, escaleras apoyadas contra los paramentos, para evitar los accidentes por trabajar sobre superficies inseguras.
- Los andamios para la instalación de falsos techos sobre rampas tendrán la superficie de trabajo horizontal y estarán bordeados de barandillas reglamentarias. Se permite el apoyo en peldaños definitivos y borriquetas siempre que se inmovilicen y los tablones se anclen, acuñaen, etc.
- Se prohibirá el uso de andamios de borriquetas próximos a huecos, sin la utilización de andamios de protección contra el riesgo de caída desde altura.
- Las zonas de trabajo tendrán una iluminación mínima de 100 lux medidos a una altura sobre el suelo, en torno a los 2 m.
- La iluminación mediante portátiles, se hará con 'portalámparas estancos con mango aislante' y 'rejilla' de protección de bombilla. La energía eléctrica los alimentará a 24 V.
- Se prohibirá el conexionado de cables eléctricos a los cuadros de alimentación sin la utilización de las clavijas macho-hembra.

- El transporte de sacos y planchas de escayola, se realizará interiormente, preferiblemente sobre carretilla de mano, en evitación de sobreesfuerzos.
- Los sacos y planchas de escayola se acopiarán ordenadamente repartidos junto a los tajos en los que se vaya a utilizar, lo más separado posible de los vanos en evitación de sobrecargas innecesarias.
- Los acopios de sacos o planchas de escayola, se dispondrán de forma que no obstaculicen los lugares de paso, para evitar los accidentes por tropiezo.

#### EQUIPOS DE PROTECCIÓN INDIVIDUAL:

- Casco de seguridad homologado, (obligatorio para los desplazamientos por la obra).
- Guantes de P.V.C. o goma.
- Guantes de cuero.
- Botas de goma con puntera reforzada.
- Gafas de protección, (contra gotas de escayola).
- Ropa de trabajo.
- Arnés de seguridad.

### **2.10.- Pavimentos exteriores**

#### **2.10.1.- Continuos**

##### **Hormigón impreso**

#### PROCEDIMIENTO DE LA UNIDAD DE OBRA:

- Se compactará el terreno mediante medios mecánicos.
- Se colocará un encachado de grava para frenar la ascensión capilar del agua.
- Se colocará una cama de arena sobre la que colocaremos un film de polietileno.
- Se colocarán unos regles para situar la rasante de la solera.
- Se colocará un mallazo de acero corrugado para evitar retracciones superficiales.
- Se verterá el hormigón mediante vertido directo desde el camión-hormigonera.
- Se vibrará mediante regle vibrante.
- Se espolvoreará el colorante sobre la superficie fresca del hormigón.
- Se fratasará a buena vista.
- Se imprimirá mediante un molde el dibujo que deseemos que resulte.

#### RIESGOS EVITADOS:

- En esta unidad de obra, mediante la aplicación de medidas técnicas que actúan sobre la tarea o soluciones técnicas, organizativas, cambios en el proceso constructivo, etc. se han eliminado todos los riesgos que no se contemplan en el apartado siguiente.

RELACIÓN DE RIESGOS LABORALES QUE NO PUEDEN ELIMINARSE CONFORME A LO SEÑALADO ANTERIORMENTE:

- Caída de personas al mismo nivel.
- Choques y golpes contra objetos inmóviles.
- Sobreesfuerzos o posturas inadecuadas.
- Contacto con sustancias cáusticas o corrosivas.
- Contacto con sustancias nocivas o tóxicas.
- Contactos eléctricos.
- Atrapamiento o aplastamiento por o entre objetos.
- Golpes y cortes por objetos o herramientas.
- Pisadas sobre objetos.
- Proyección de fragmentos o partículas.

MEDIDAS PREVENTIVAS Y PROTECCIONES TÉCNICAS ADOPTADAS, TENDENTES A CONTROLAR Y REDUCIR LOS RIESGOS ANTERIORES:

- Se tendrá cuidado en el empleo de compactadores mecánicos para evitar atrapamientos o golpes.
- Se señalarán las zonas recién hormigonadas para evitar accidentes.
- En el manejo de polvos de corindón, cuarzo o colorantes se usarán guantes y mascarilla adecuados al nivel de toxicidad del producto.
- Se alternarán los trabajos de impresión del hormigón con los moldes para evitar posturas forzadas continuas.
- Limpieza y orden en la obra.

EQUIPOS DE PROTECCIÓN INDIVIDUAL:

- Casco de polietileno (obligatorio para los desplazamientos por la obra y en aquellos lugares donde exista riesgo de caída de objetos).
- Guantes de P.V.C. o goma.
- Guantes de cuero.
- Botas de seguridad.
- Gafas de protección, (contra gotas de morteros y asimilables).

## **2.11.- Pavimentos interiores**

### **2.11.1.- Continuos**

#### **Soleras**

##### PROCEDIMIENTO DE LA UNIDAD DE OBRA:

- Se compactará el terreno mediante medios mecánicos.
- Se colocará un encachado de grava para frenar la ascensión capilar del agua.
- Se colocará una cama de arena sobre la que colocaremos un film de polietileno.
- Se colocarán unos reglas para situar la rasante de la solera.
- Se colocará un mallazo de acero corrugado para evitar retracciones superficiales.
- Se verterá el hormigón mediante bombeo.
- Se vibrará mediante regle vibrante.
- Se fratasará la superficie con medios mecánicos (helicópteros).
- A la superficie se la aplicará un tratamiento endurecedor a base de corindón o áridos de cuarzo.

##### RIESGOS EVITADOS:

- En esta unidad de obra, mediante la aplicación de medidas técnicas que actúan sobre la tarea o soluciones técnicas, organizativas, cambios en el proceso constructivo, etc. se han eliminado todos los riesgos que no se contemplan en el apartado siguiente.

##### RELACIÓN DE RIESGOS LABORALES QUE NO PUEDEN ELIMINARSE CONFORME A LO SEÑALADO ANTERIORMENTE:

- Caída de personas al mismo nivel.
- Choques y golpes contra objetos inmóviles.
- Sobreesfuerzos o posturas inadecuadas.
- Contacto con sustancias cáusticas o corrosivas.
- Contactos eléctricos.
- Iluminación inadecuada.
- Atrapamiento o aplastamiento por o entre objetos.
- Exposición a vibraciones.
- Exposición a ruido.
- Golpes y cortes por objetos o herramientas.
- Pisadas sobre objetos.
- Proyección de fragmentos o partículas.

**MEDIDAS PREVENTIVAS Y PROTECCIONES TÉCNICAS ADOPTADAS, TENDENTES A CONTROLAR Y REDUCIR LOS RIESGOS ANTERIORES:**

- Se tendrá cuidado en el empleo de compactadores mecánicos para evitar atrapamientos o golpes.
- Se señalizarán las zonas recién hormigonadas para evitar accidentes.
- En el manejo de la regla vibrante se usarán protectores auditivos.
- Limpieza y orden en la obra.

**EQUIPOS DE PROTECCIÓN INDIVIDUAL:**

- Casco de seguridad homologado, (para los desplazamientos por la obra).
- Gafas de protección, (para protegernos de salpicaduras).
- Botas de goma para hormigonado.
- Guantes de neopreno, (en el empleo de hormigón).

**2.11.2.- Piezas rígidas**

**Baldosas cerámicas**

**PROCEDIMIENTO DE LA UNIDAD DE OBRA:**

- Sobre el forjado o solera se extenderá una capa de espesor no inferior a 20 mm de arena. Sobre ésta irá extendiéndose el mortero de cemento formando una capa de 20 mm de espesor y cuidando que quede una superficie continua de asiento del solado.
- Previamente a la colocación de las baldosas, y con el mortero aún fresco, se espolvoreará éste con cemento.
- Humedecidas previamente, las baldosas se colocarán sobre la capa de mortero a medida que se vaya extendiendo, disponiéndose con juntas de ancho no menor de 1 mm, respetándose las juntas previstas en la capa de mortero, si las hubiese.
- Posteriormente se extenderá la lechada de cemento para el relleno de las juntas, utilizándose lechada de cemento puro para las juntas menores de 3 mm y de cemento y arena cuando el ancho sea mayor. Transcurrido el tiempo de secado, se eliminarán los restos de la lechada y se limpiará la superficie.

**RIESGOS EVITADOS:**

- En esta unidad de obra, mediante la aplicación de medidas técnicas que actúan sobre la tarea o soluciones técnicas, organizativas, cambios en el proceso constructivo, etc. se han eliminado todos los riesgos que no se contemplan en el apartado siguiente.

RELACIÓN DE RIESGOS LABORALES QUE NO PUEDEN ELIMINARSE CONFORME A LO SEÑALADO ANTERIORMENTE:

- Caída de personas a distinto nivel.
- Sobreesfuerzos o posturas inadecuadas.
- Choques y golpes contra objetos inmóviles.
- Contacto con sustancias cáusticas o corrosivas.
- Iluminación inadecuada.
- Golpes y cortes por objetos o herramientas.
- Pisadas sobre objetos.
- Proyección de fragmentos o partículas.

MEDIDAS PREVENTIVAS Y PROTECCIONES TÉCNICAS ADOPTADAS, TENDENTES A CONTROLAR Y REDUCIR LOS RIESGOS ANTERIORES:

- Se protegerán los bordes de forjado y los huecos.
- Se dispondrá la herramienta ordenada y no por el suelo.
- Se extremará el cuidado en el manejo de cortadoras de azulejo para evitar cortes.
- Se realizarán los trabajos de tal manera que no se esté en la misma postura durante mucho tiempo.
- Se revisará el estado de los cables de la máquina de amasar el mortero.
- Limpieza y orden en la obra.

EQUIPOS DE PROTECCIÓN INDIVIDUAL:

- Casco de seguridad homologado, (para circular por la obra).
- Gafas de protección para protegernos de salpicaduras.
- Guantes de neopreno.

**Baldosas de terrazo**

PROCEDIMIENTO DE LA UNIDAD DE OBRA:

- Sobre el forjado o solera se extenderá una capa de espesor no inferior a 20 mm de arena. Sobre ésta irá extendiéndose el mortero de cemento formando una capa de 20 mm de espesor y cuidando que quede una superficie continua de asiento del solado.
- Previamente a la colocación del terrazo, y con el mortero aún fresco, se espolvoreará éste con cemento.
- Humedecidas previamente, las baldosas se colocarán sobre la capa de mortero a medida que se vaya extendiendo, disponiéndose con juntas de ancho no menor de 1 mm.
- Posteriormente se extenderá la lechada de cemento y arena, coloreada con la misma

tonalidad de la baldosa, para el relleno de juntas, de manera que éstas queden completamente rellenas, y una vez fraguada se eliminarán los restos de la lechada y se limpiará la superficie. No se pisará durante los cuatro días siguientes. El acabado pulido del solado se realizará con máquina de disco horizontal.

**RIESGOS EVITADOS:**

- En esta unidad de obra, mediante la aplicación de medidas técnicas que actúan sobre la tarea o soluciones técnicas, organizativas, cambios en el proceso constructivo, etc. se han eliminado todos los riesgos que no se contemplan en el apartado siguiente.

**RELACIÓN DE RIESGOS LABORALES QUE NO PUEDEN ELIMINARSE CONFORME A LO SEÑALADO ANTERIORMENTE:**

- Aplastamiento y contusiones por acopios mal colocados o en el transporte y colocación de las piezas, o por las herramientas.
- Golpes por manejo de objetos o herramientas manuales.
- Sobreesfuerzos.
- Electrocutaciones en el uso de herramientas eléctricas.
- Proyección de partículas al realizar cortes de piezas.
- Afecciones al aparato respiratorio por ambientes tóxicos o pulvígenos.
- Dermatitis por contacto con el cemento.

**MEDIDAS PREVENTIVAS Y PROTECCIONES TÉCNICAS ADOPTADAS, TENDENTES A CONTROLAR Y REDUCIR LOS RIESGOS ANTERIORES:**

- Se dispondrán las herramientas ordenadas y no por el suelo.
- Se prohibirá el uso de la radial con la protección del disco quitada o con un disco defectuoso.
- Se realizarán los trabajos de tal manera que no se esté en la misma postura durante mucho tiempo.
- Se revisará el estado de los cables de la radial.
- Huecos y bordes de forjado estarán protegidos con redes o barandillas.
- Se colocará iluminación artificial adecuada en caso de carecer de luz natural.
- Con temperaturas ambientales extremas se suspenderán los trabajos.
- Limpieza y orden en la obra.

**EQUIPOS DE PROTECCIÓN INDIVIDUAL:**

- Casco de seguridad homologado.
- Gafas de protección para protegernos de salpicaduras.
- Guantes de neopreno.
- Botas de seguridad.

**2.12.- Pinturas**

**2.12.1.- Pintura plástica lisa**

**PROCEDIMIENTO DE LA UNIDAD DE OBRA:**

- Previo a la aplicación de la pintura se realizará un lijado de la superficie, efectuando un plastecido de las faltas.
- Se aplicará una mano de pintura diluida como fondo y dos manos de acabado.

**RIESGOS EVITADOS:**

- En esta unidad de obra, mediante la aplicación de medidas técnicas que actúan sobre la tarea o soluciones técnicas, organizativas, cambios en el proceso constructivo, etc. se han eliminado todos los riesgos que no se contemplan en el apartado siguiente.

**RELACIÓN DE RIESGOS LABORALES QUE NO PUEDEN ELIMINARSE CONFORME A LO SEÑALADO ANTERIORMENTE:**

- Caída de personas al mismo nivel.
- Caída de personas a distinto nivel.
- Caída de personas al vacío (pintura de fachadas y asimilables).
- Cuerpos extraños en los ojos (gotas de pintura, motas de pigmentos).
- Los derivados de los trabajos realizados en atmósferas nocivas (intoxicaciones).
- Contacto con sustancias corrosivas.
- Los derivados de la rotura de las mangueras de los compresores.
- Contactos con la energía eléctrica.
- Sobreesfuerzos.
- Otros.

**MEDIDAS PREVENTIVAS Y PROTECCIONES TÉCNICAS ADOPTADAS, TENDENTES A CONTROLAR Y REDUCIR LOS RIESGOS ANTERIORES:**

- Las pinturas, (los barnices, disolventes, etc.), se almacenarán en lugares bien ventilados.
- Se instalará un extintor de polvo químico seco al lado de la puerta de acceso al almacén



de pinturas.

- Se prohibirá almacenar pinturas susceptibles de emanar vapores inflamables con los recipientes mal o incompletamente cerrados, para evitar accidentes por generación de atmósferas tóxicas o explosivas.
- Se evitará la formación de atmósferas nocivas manteniéndose siempre ventilado el local que se está pintando (ventanas y puertas abiertas).
- Se tenderán cables de seguridad amarrados a los puntos fuertes de la obra, de los que amarrar el fiador del arnés de seguridad en situaciones de riesgo de caída desde altura.
- Los andamios para pintar tendrán una superficie de trabajo de una anchura mínima de 60 cm. (tres tablones trabados), para evitar los accidentes por trabajos realizados sobre superficies angostas.
- Se prohibirá la formación de andamios a base de un tablón apoyado en los peldaños de dos escaleras de mano, tanto de los de apoyo libre como de las de tijera, para evitar el riesgo de caída a distinto nivel.
- Se prohibirá la formación de andamios a base de bidones, pilas de materiales y asimilables, para evitar la realización de trabajos sobre superficies inseguras.
- Se prohibirá la utilización en esta obra, de las escaleras de mano en los balcones, sin haber puesto previamente los andamios de protección colectiva (barandillas superiores, redes, etc.), para evitar los riesgos de caídas al vacío.
- La iluminación mínima en las zonas de trabajo será de 100 lux, medidos a una altura sobre el pavimento en torno a los 2 metros.
- La iluminación mediante portátiles se efectuará utilizando 'portalámparas estancos con mango aislante' y rejilla de protección de la bombilla, alimentados a 24 V.
- Se prohíbe el conexionado de cables eléctricos a los cuadros de suministro de energía sin la utilización de las clavijas macho-hembra.
- Las escaleras de mano a utilizar, serán de tipo 'tijera', dotadas con zapatas antideslizantes y cadenilla limitadora de apertura, para evitar el riesgo de caídas por inestabilidad.
- Se prohibirá fumar o comer en las estancias en las que se pinte con pinturas que contengan disolventes orgánicos o pigmentos tóxicos.
- Se advertirá al personal encargado de manejar disolventes orgánicos (o pigmentos tóxicos) de la necesidad de una profunda higiene personal (manos y cara) antes de realizar cualquier tipo de ingesta.
- Se prohibirá realizar trabajos de soldadura y oxicorte en lugares próximos a los tajos en los que se empleen pinturas inflamables, para evitar el riesgo de explosión (o de incendio).

### EQUIPOS DE PROTECCIÓN INDIVIDUAL:

- Casco de seguridad homologado (para desplazamientos por la obra).
- Guantes de P.V.C. largos (para remover pinturas a brazo).
- Mascarilla con filtro mecánico específico recambiable (para ambientes pulverulentos).
- Mascarilla con filtro químico específico recambiable (para atmósferas tóxicas por disolventes orgánicos).
- Gafas de seguridad (antipartículas y gotas).
- Calzado antideslizante.
- Ropa de trabajo.
- Gorro protector contra pintura para el pelo.
- Arnés de seguridad.

## **2.13.- Carpintería**

### **2.13.1.- Madera**

#### PROCEDIMIENTO DE LA UNIDAD DE OBRA:

##### A) CARPINTERÍA EXTERIOR

- En primer lugar se colocará el cerco, el cual irá provisto de taladros para atornillar las patillas de anclaje de acero galvanizado, con una penetración mínima de 25 mm y con una separación de los extremos de 250 mm y entre sí de 550 mm como máximo.
- En primer lugar se colocará el premarco, el cual llevará dos taladros de diámetro de 6 mm por travesaño o larguero para su montaje.
- Los perfiles de la hoja podrán ser a tope o por solape. La hoja irá unida al cerco mediante dos pernios cuando la anchura total sea inferior a 750 mm, e irá con tres pernios cuando la anchura sea mayor.
- Se colocarán junquillos en toda la longitud de los perfiles de la hoja, por medio de tornillos o clavos galvanizados.

##### B) CARPINTERÍA INTERIOR

- Los cercos de madera se recibirán a la fábrica mediante patillas de anclaje con mortero de cemento mixto y quedarán nivelados y aplomados.
- En las hojas se realizarán las entalladuras necesarias para la colocación de los herrajes. Las hojas quedarán niveladas y aplomadas mediante cuñas.
- Los tapajuntas se fijarán con puntas de cabeza perdida, botadas y emplastadas. Los encuentros en ángulo se realizarán a inglete y no por contraperfiles.
- Las hojas se colgarán por medio de pernios y bisagras, las cuales irán fijadas al cerco por medio de tornillos.

RIESGOS EVITADOS:

- En esta unidad de obra, mediante la aplicación de medidas técnicas que actúan sobre la tarea o soluciones técnicas, organizativas, cambios en el proceso constructivo, etc. se han eliminado todos los riesgos que no se contemplan en el apartado siguiente.

RELACIÓN DE RIESGOS LABORALES QUE NO PUEDEN ELIMINARSE CONFORME A LO SEÑALADO ANTERIORMENTE:

A) CARPINTERÍA EXTERIOR

- Caída al mismo nivel.
- Caída a distinto nivel.
- Caída al vacío.
- Cortes por manejo de máquinas-herramientas manuales.
- Golpes por objetos o herramientas.
- Atrapamiento de dedos entre objetos.
- Pisadas sobre objetos punzantes.
- Contactos con la energía eléctrica.
- Caída de elementos de carpintería sobre las personas.
- Sobreesfuerzos.
- Afecciones respiratorias por trabajos dentro de atmósferas pulverulentas.
- Otros.

B) CARPINTERÍA INTERIOR

- Caída al mismo nivel.
- Caída a distinto nivel.
- Cortes por manejo de máquinas-herramientas manuales.
- Golpes por objetos o herramientas.
- Atrapamiento de dedos entre objetos.
- Pisadas sobre objetos punzantes.
- Contactos con la energía eléctrica.
- Caída de elementos de carpintería sobre las personas.
- Sobreesfuerzos.
- Afecciones respiratorias por trabajos dentro de atmósferas pulverulentas.
- Otros.

MEDIDAS PREVENTIVAS Y PROTECCIONES TÉCNICAS ADOPTADAS, TENDENTES A CONTROLAR Y REDUCIR LOS RIESGOS ANTERIORES:

- Los precercos, (cercos, puertas de paso, tapajuntas), se descargarán en bloques perfecta-mente flejados (o atados) pendientes mediante eslingas del gancho de la grúa torre.
- Los acopios de carpintería de madera se ubicarán en los lugares definidos en los planos, para evitar accidentes por interferencias.
- Los cercos, hojas de puerta, etc. se izarán a las plantas en bloques flejados, (o atados), suspendidos del gancho de la grúa mediante eslingas. Una vez en la planta de ubicación, se soltarán los flejes y se descargarán a mano.
- En todo momento los tajos se mantendrán libres de cascotes, recortes, metálicos, y demás objetos punzantes, para evitar los accidentes por pisadas sobre objetos.
- Se prohibirá acopiar barandillas definitivas en los bordes de forjados para evitar los riesgos por posibles desplomes.
- Antes de la utilización de cualquier máquina-herramienta, se comprobará que se encuentra en óptimas condiciones y con todos los mecanismos y protectores de seguridad, instalados en buen estado, para evitar accidentes.
- Los cercos serán recibidos por un mínimo de una cuadrilla, en evitación de golpes, caídas y vuelcos.
- Los listones horizontales inferiores, contra deformaciones, se instalarán a una altura en torno a los 60 cm. Se ejecutarán en madera blanca preferentemente, para hacerlos más visibles y evitar los accidentes por tropiezos.
- Los listones inferiores antideformaciones se desmontarán inmediatamente, tras haber concluido el proceso de endurecimiento de la parte de recibido del precerco, (o del cerco directo), para que cese el riesgo de tropiezo y caídas.
- El 'cuelgue' de hojas de puertas, (o de ventanas), se efectuará por un mínimo de dos operarios, para evitar accidentes por desequilibrio, vuelco, golpes y caídas.
- Las zonas de trabajo tendrán una iluminación mínima de 100 lux a una altura entorno a los 2 m.
- La iluminación mediante portátiles se hará mediante 'portalámparas estancos con mango aislante' y rejilla de protección de la bombilla, alimentados a 24 V.
- Se prohibirá el conexionado de cables eléctricos a los cuadros de alimentación sin la utilización de las clavijas macho-hembra.
- Las escaleras a utilizar serán de tipo tijera, dotadas de zapatas antideslizantes y de cadenilla limitadora de apertura.
- Las operaciones de lijado mediante lijadora eléctrica manual, se ejecutarán siempre

bajo ventilación por 'corriente de aire', para evitar los accidentes por trabajar en el interior de atmósferas nocivas.

- El almacén de colas y barnices poseerá ventilación directa y constante, un extintor de polvo químico seco junto a la puerta de acceso y sobre ésta una señal de 'peligro de incendio' y otra de 'prohibido fumar' para evitar posibles incendios.
- Se prohibirá expresamente la anulación de toma de tierra de las máquinas herramienta. Se instalará en cada una de ellas una 'pegatina' en tal sentido, si no están dotadas de doble aislamiento.

#### EQUIPOS DE PROTECCIÓN INDIVIDUAL:

- Casco de seguridad homologado, (obligatorio para desplazamientos por la obra y en aquellos lugares donde exista riesgo de Caída de objetos).
- Guantes de P.V.C. o de goma.
- Guantes de cuero.
- Gafas antiproyecciones.
- Mascarilla de seguridad con filtro específico recambiable para polvo de madera, (de disolventes o de colas).
- Botas de seguridad.
- Arnés de seguridad.
- Ropa de trabajo.

#### **2.13.2.- Cerrajería**

##### PROCEDIMIENTO DE LA UNIDAD DE OBRA:

- La cerrajería irá anclada a los paramentos mediante patillas de anclaje de acero, con un espesor mínimo de 4mm, recibándose en los cajeados previstos con mortero de cemento.
- La cerrajería irá atornillada mediante piezas especiales, las cuales se unen al forjado o los paramentos por medio de tacos o tornillos de acero de dimensiones mayores o iguales que las señaladas en los planos.

##### RIESGOS EVITADOS:

- En esta unidad de obra, mediante la aplicación de medidas técnicas que actúan sobre la tarea o soluciones técnicas, organizativas, cambios en el proceso constructivo, etc. se han eliminado todos los riesgos que no se contemplan en el apartado siguiente.

RELACIÓN DE RIESGOS LABORALES QUE NO PUEDEN ELIMINARSE CONFORME A LO SEÑALADO ANTERIORMENTE:

- Caída al mismo nivel.
- Caída a distinto nivel.
- Caída al vacío.
- Cortes por manejo de máquinas-herramientas manuales.
- Golpes por objetos o herramientas.
- Atrapamiento de dedos entre objetos.
- Pisadas sobre objetos punzantes.
- Contactos con la energía eléctrica.
- Caída de elementos de cerrajería sobre las personas.
- Sobreesfuerzos.
- Proyección de partículas.
- Quemaduras.
- Otros.

MEDIDAS PREVENTIVAS Y PROTECCIONES TÉCNICAS ADOPTADAS, TENDENTES A CONTROLAR Y REDUCIR LOS RIESGOS ANTERIORES:

- Se dejarán las pinzas de soldeo sobre aislantes, nunca sobre elementos metálicos.
- En la fase de soldeo de elementos de cerrajería se seguirán las prescripciones establecidas para la soldadura, y que se detallan en esta misma memoria.
- Las barandillas de las terrazas, (tribunas o balcones y asimilables), se instalarán definitivamente y sin dilación una vez concluida la «presentación», para evitar los accidentes por protecciones inseguras.
- Los acopios de cerrajería se ubicarán en los lugares definidos en los planos, para evitar accidentes por interferencias.
- Se prohíbe acopiar barandillas definitivas y asimilables en los bordes de las terrazas, (balcones, tribunas), para evitar los riesgos por posibles desplomes.
- Los elementos metálicos que resulten inseguros en situaciones de consolidación de su recibido, (fraguado de morteros por ejemplo) se mantendrán apuntalados, (o atados a elementos firmes), para garantizar su perfecta ubicación definitiva y evitar desplomes.
- En todo momento los tajos se mantendrán libres de cascotes, recortes metálicos, y demás objetos punzantes, para evitar los accidentes por pisadas sobre objetos.
- Antes de la utilización de cualquier máquina-herramienta, se comprobará que se encuentra en óptimas condiciones y con todos los mecanismos y protectores de seguridad, instalados en buen estado, para evitar accidentes.

- Las zonas de trabajo tendrán una iluminación mínima de 100 lux a una altura entorno a los 2 m.
- La iluminación mediante portátiles se hará mediante 'portalámparas estancos con mango aislante' y rejilla de protección de la bombilla, alimentados a 24 V.

#### EQUIPOS DE PROTECCIÓN INDIVIDUAL:

- Casco de polietileno (obligatorio para desplazamientos por la obra y en aquellos lugares donde exista riesgo de Caída de objetos).
- Guantes de P.V.C. o de goma.
- Guantes de cuero.
- Botas de seguridad.
- Ropa de trabajo.
- Arnés de seguridad.

### **2.14.- Equipamiento**

#### **2.14.1.- Dotación de cocina**

##### PROCEDIMIENTO DE LA UNIDAD DE OBRA:

- El mobiliario de cocina vendrá por módulos prefabricados, los cuales se montarán y acoplarán en obra.
- Una vez acoplados y ajustados los muebles de la parte inferior, se colocarán los muebles superiores.
- Los muebles base se realizarán de obra e irán revestidos de azulejo.
- Los marcos sobre los que se atornillarán las puertas se colocarán falcados mediante garras de acero.
- Las puertas se acoplarán sobre los muebles base, y posteriormente se ajustarán las bisagras para que no cuelguen.
- Se rematará mediante una cornisa de madera en la parte superior.
- Se colocará un faldón en la parte inferior de los muebles colgados.

##### RIESGOS EVITADOS:

- En esta unidad de obra, mediante la aplicación de medidas técnicas que actúan sobre la tarea o soluciones técnicas, organizativas, cambios en el proceso constructivo, etc. se han eliminado todos los riesgos que no se contemplan en el apartado siguiente.

RELACIÓN DE RIESGOS LABORALES QUE NO PUEDEN ELIMINARSE CONFORME A LO SEÑALADO ANTERIORMENTE:

- Caída de personas al mismo nivel.
- Caída de materiales o elementos en manipulación.
- Choques y golpes contra objetos inmóviles.
- Sobreesfuerzos o posturas inadecuadas.
- Contacto con sustancias nocivas o tóxicas.
- Contactos eléctricos.
- Golpes y cortes por objetos o herramientas.
- Pisadas sobre objetos.
- Proyección de fragmentos o partículas.

MEDIDAS PREVENTIVAS Y PROTECCIONES TÉCNICAS ADOPTADAS, TENDENTES A CONTROLAR Y REDUCIR LOS RIESGOS ANTERIORES:

- Se acotarán las zonas de trabajo para evitar accidentes.
- El manejo de los módulos de los muebles se realizará con los operarios que haga falta, arreglo al volumen o peso.
- Se prohibirá el uso de cepillos eléctricos invertidos, bloqueando su interruptor.
- Se tendrá cuidado en el manejo de material cerámico para evitar cortes.
- Precaución en el uso de los cepillos eléctricos.
- Se verificará el estado de los cables de las máquinas portátiles para evitar contactos eléctricos.
- Limpieza y orden en la obra.

EQUIPOS DE PROTECCIÓN INDIVIDUAL:

- Casco de seguridad homologado, (para los desplazamientos por la obra).
- Guantes de cuero, (para evitar cortes).
- Guantes de neopreno, (en el empleo de mortero de cemento).
- Mascarillas, (en el manejo de colas).
- Gafas de seguridad, (para evitar proyecciones a los ojos).

**2.14.2.- Dotación de baño**

PROCEDIMIENTO DE LA UNIDAD DE OBRA:

- El mueble sobre el que encastraremos el lavabo se realizará de obra, alicatándolo de azulejos posteriormente.
- Se acoplarán unos cajones y puertas a la base de fábrica.



- El mueble vendrá prefabricado, siendo en su totalidad de madera.
- Se acoplarán en obra y se le colocará la encimera de piedra natural para encastrarle la pileta.
- Se siliconará la junta de la pileta con la piedra, así como el frente, para evitar que caiga agua en el interior del mueble.

#### RIESGOS EVITADOS:

- En esta unidad de obra, mediante la aplicación de medidas técnicas que actúan sobre la tarea o soluciones técnicas, organizativas, cambios en el proceso constructivo, etc. se han eliminado todos los riesgos que no se contemplan en el apartado siguiente.

#### RELACIÓN DE RIESGOS LABORALES QUE NO PUEDEN ELIMINARSE CONFORME A LO SEÑALADO ANTERIORMENTE:

- Caída de personas al mismo nivel.
- Caída de materiales o elementos en manipulación.
- Choques y golpes contra objetos inmóviles.
- Sobreesfuerzos o posturas inadecuadas.
- Contacto con sustancias nocivas o tóxicas.
- Contactos eléctricos.
- Golpes y cortes por objetos o herramientas.
- Pisadas sobre objetos.
- Proyección de fragmentos o partículas.

#### MEDIDAS PREVENTIVAS Y PROTECCIONES TÉCNICAS ADOPTADAS, TENDENTES A CONTROLAR Y REDUCIR LOS RIESGOS ANTERIORES:

- Se acotarán las zonas de trabajo para evitar accidentes.
- En el manejo de los módulos de los muebles se realizarán con los operarios que hagan falta arreglo al volumen o peso.
- Se prohibirá el uso de cepillos eléctricos invertidos y bloqueando su interruptor.
- Se tendrá cuidado en el manejo de material cerámico para evitar cortes.
- Precaución en el uso de los cepillos eléctricos.
- Se verificará el estado de los cables de las máquinas portátiles para evitar contactos eléctricos.
- Limpieza y orden en la obra.

### EQUIPOS DE PROTECCIÓN INDIVIDUAL:

- Casco de seguridad homologado, (para los desplazamientos por la obra).
- Guantes de cuero, (para evitar cortes).
- Guantes de neopreno, (en el empleo de mortero de cemento).
- Mascarillas, (en el manejo de colas).
- Gafas de seguridad, (para evitar proyecciones a los ojos).

### **2.14.3 Encimeras de piedra natural**

#### PROCEDIMIENTO DE LA UNIDAD DE OBRA:

- Se colocará una encimera de tablero chapado con material térmico resistente.
- Se cortará y ajustará in situ.
- Se colocará la encimera de material pétreo natural, realizando los ajustes in situ.
- Las juntas se tratarán con cola especial coloreada del mismo tono que la piedra.
- El canto de la encimera estará pulido.

#### RIESGOS EVITADOS:

- En esta unidad de obra, mediante la aplicación de medidas técnicas que actúan sobre la tarea o soluciones técnicas, organizativas, cambios en el proceso constructivo, etc. se han eliminado todos los riesgos que no se contemplan en el apartado siguiente.

#### RELACIÓN DE RIESGOS LABORALES QUE NO PUEDEN ELIMINARSE CONFORME A LO SEÑALADO ANTERIORMENTE:

- Caída de personas al mismo nivel.
- Caída de materiales o elementos en manipulación.
- Choques y golpes contra objetos inmóviles.
- Sobreesfuerzos o posturas inadecuadas.
- Contacto con sustancias nocivas o tóxicas.
- Contactos eléctricos.
- Golpes y cortes por objetos o herramientas.
- Pisadas sobre objetos.
- Proyección de fragmentos o partículas.

#### MEDIDAS PREVENTIVAS Y PROTECCIONES TÉCNICAS ADOPTADAS, TENDENTES A CONTROLAR Y REDUCIR LOS RIESGOS ANTERIORES:

- En el uso de radial para corte o desbaste tendrá su protección siempre colocada.
- Se verificará el estado de los cables de las máquinas portátiles para evitar contactos

eléctricos.

- En el empleo de pegamentos y colas para piedra o granito, se usará guantes y gafas de seguridad para evitar su contacto.
- Limpieza y orden en la obra.

#### EQUIPOS DE PROTECCIÓN INDIVIDUAL:

- Casco de seguridad homologado, (para los desplazamientos por la obra).
- Mascarilla antipolvo, (en el uso de la radial).
- Gafas de seguridad, (en el manejo de la radial).
- Guantes de cuero, (para evitar cortes).

## **2.15.- Instalaciones**

### **2.15.1.- Servicios urbanos**

#### **Abastecimiento agua**

#### PROCEDIMIENTO DE LA UNIDAD DE OBRA:

- El saneamiento y su acometida a la red general se ejecutará según los planos del proyecto objeto de esta Memoria de Seguridad y Salud.
- El Abastecimiento de Agua se basará en la instalación para suministro de agua potable a núcleos residenciales, que irá desde la toma en un depósito o conducción hasta las acometidas. También será utilizado para la distribución de agua para riego y limpieza de calles.
- En todas las conducciones, los tubos irán sobre un relleno de arena de río para asiento de la tubería.
- Tanto las arquetas como las llaves irán sobre una solera de hormigón de resistencia característica de  $100 \text{ kg/c m}^2$ , de 15 cm de espesor.

#### RIESGOS EVITADOS:

- Mediante la aplicación de medidas técnicas o soluciones técnicas, organizativas, cambios en el proceso constructivo, etc. se han eliminado todos los riesgos que no se contemplan en el apartado siguiente.

#### RELACIÓN DE RIESGOS LABORALES QUE NO PUEDEN ELIMINARSE CONFORME A LO SEÑALADO ANTERIORMENTE:

- Golpes contra objetos y atrapamientos.
- Desplome y vuelco de los paramentos del pozo o zanjas.
- Caídas de objetos.

- Caída de personas al mismo nivel.
- Caída de personas a distinto nivel.
- Golpes y cortes por el uso de herramientas manuales.
- Dermatitis por contactos con el cemento.

**MEDIDAS PREVENTIVAS Y PROTECCIONES TÉCNICAS ADOPTADAS, TENDENTES A CONTROLAR Y REDUCIR LOS RIESGOS ANTERIORES:**

- Cuando se efectúen voladuras para la excavación, se tomarán las precauciones necesarias, de acuerdo con la legislación vigente.
- Se dispondrá en obra de los medios adecuados de bombeo.
- Cuando se prevea la existencia de canalizaciones en servicio, se determinará su trazado solicitando, si es necesario, su corte y el desvío.
- Al comenzar la jornada se revisarán las entibaciones y se comprobará la ausencia de gases y vapores, si existiesen se ventilará la zanja antes de comenzar el trabajo.
- El material procedente de la excavación se apilará alejado del borde la zanja. En el borde libre se dispondrá una valla, a todo lo largo, cuando las obras se realicen en zonas habitadas.
- Se dispondrán pasarelas con vallas laterales en los pasos habituales de peatones. La separación máxima entre dos pasos será de 50 m.
- Si se atraviesan vías de tráfico rodado, la zanja se realizará en dos mitades, compactando una mitad antes de excavar.
- Los tubos para las conducciones se acopiarán en una superficie lo más horizontal posible sobre durmientes de madera, en un receptáculo delimitado por varios pies derechos que impidan que por cualquier causa los conductos se deslicen o rueden.
- Se tendrá especial cuidado cuando se tiré el hormigón de base para las arquetas y las llaves.

**EQUIPOS DE PROTECCIÓN INDIVIDUAL:**

- Casco de seguridad homologado.
- Guantes de cuero.
- Guantes de goma o de P.V.C.
- Botas de seguridad.
- Botas de goma o de P.V.C. de seguridad.
- Mono de trabajo.
- Arnés de seguridad.

## **Baja tensión**

### PROCEDIMIENTO DE LA UNIDAD DE OBRA:

- En la instalación del tendido de la línea de baja tensión se tendrá en cuenta que los aparatos o ingenios portátiles de mano deberán ser de la clase T.B.T para los trabajos efectuados en el interior de los recintos. El aislamiento entre el cuerpo del trabajador y las paredes se vuelve peligrosamente débil por las condiciones particulares de trabajo. De modo general la protección casi absoluta no puede ser lograda más que con el empleo de una máquina alimentada en baja tensión, solución recomendada sobre obra para todo utillaje portátil.
- Una vez realizado el tendido de línea de baja tensión se colocarán las peanas y los cuadros generales de protección, realizando por último el tapado de arena y la señalización de las líneas de baja tensión.
- Se llama baja tensión a una tensión inferior a 50 voltios tanto en alterna como en continua.

### RIESGOS EVITADOS:

- En esta unidad de obra, mediante la aplicación de medidas técnicas que actúan sobre la tarea o soluciones técnicas, organizativas, cambios en el proceso constructivo, etc. se han eliminado todos los riesgos que no se contemplan en el apartado siguiente.

### RELACIÓN DE RIESGOS LABORALES QUE NO PUEDEN ELIMINARSE CONFORME A LO SEÑALADO ANTERIORMENTE:

- Caída de personas al mismo nivel.
- Caída de personas a distinto nivel.
- Cortes por manejo de herramientas manuales.
- Cortes por manejo de las guías y conductores.
- Golpes por herramientas manuales.
- Contactos eléctricos directos.
- Contactos eléctricos indirectos.
- Mal funcionamiento de los mecanismos y sistemas de protección.
- Otros.

### MEDIDAS PREVENTIVAS Y PROTECCIONES TÉCNICAS ADOPTADAS, TENDENTES A CONTROLAR Y REDUCIR LOS RIESGOS ANTERIORES:

- a) Antes de iniciar cualquier trabajo en baja tensión se procederá a identificar el conductor o instalación donde se tiene que efectuar el mismo.

b) En los trabajos que se efectúen sin tensión:

- Será aislada la parte que se vaya a trabajar de cualquier posible alimentación mediante la apertura de los aparatos de seccionamiento más próximos a la zona de trabajo.
- Será bloqueado en posición de apertura, si es posible, cada uno de los aparatos de seccionamiento citados, colocando en su mando un letrero con la prohibición de maniobrarlo.
- Se comprobará mediante un verificador la ausencia de tensión en cada una de las partes eléctricamente separadas de la instalación (fases, ambos extremos de los fusibles, etc.).
- No se restablecerá el servicio al finalizar los trabajos, sin comprobar que no existe peligro alguno.

c) Cuando se realicen trabajos en instalaciones eléctricas en tensión, el personal encargado de realizarlas estará adiestrado en los métodos de trabajo a seguir en cada caso y en el empleo del material de seguridad, equipo y herramientas mencionado en el epígrafe 1 de este artículo.

d) El calibre o sección del cableado será siempre el adecuado para la carga eléctrica que ha de soportar en función del cálculo realizado.

e) Los hilos tendrán la funda protectora aislante sin defectos apreciables (rasgones, repelones y asimilables). No se admitirán tramos defectuosos en este sentido.

f) El tendido de los cables y mangueras, se efectuará a una altura mínima de 2 m en los lugares de los peatones y de 5m en los de los vehículos, medidos sobre el nivel del pavimento. Siempre que se pueda los cables irán enterrados.

g) El tendido de los cables para cruzar viales de obra, se efectuará enterrado. Se señalará el « paso del cable » mediante una cubrición mediante tablonés que tendrán por objeto el proteger mediante reparto de cargas, y señalar la existencia del «paso eléctrico a los vehículos». El cable irá además protegido en el interior de un tubo rígido.

#### EQUIPOS DE PROTECCIÓN INDIVIDUAL:

- Arnés de seguridad.
- Ropa de trabajo.
- Guantes aislantes.

- Arnés de seguridad.
- Banquetas o alfombras aislantes.
- Vainas o caperuzas aislantes.
- Comprobadores o discriminadores de tensión.
- Herramientas aislantes.
- Material de señalización (discos, barreras, banderines, etc.).
- Lámparas portátiles.
- Transformadores de seguridad.
- Transformadores de separación de circuitos.

### **Telefonía**

#### **PROCEDIMIENTO DE LA UNIDAD DE OBRA:**

- La red telefónica se canalizará desde la acometida de la compañía hasta cada toma.
- Las cajas de registro serán de PVC rígido, de rigidez dieléctrica mínima 15kv/mm y con tapa del mismo material. Estará exenta de poros y grietas, tendrá la superficie lisa y con un espesor mínimo de 2 mm.
- Los armarios serán de chapa de acero galvanizado de 1mm de espesor, con orificios troquelados, recubierta interiormente en forma homogénea de PVC.

#### **RIESGOS EVITADOS:**

- En esta unidad de obra, mediante la aplicación de medidas técnicas que actúan sobre la tarea o soluciones técnicas, organizativas, cambios en el proceso constructivo, etc. se han eliminado todos los riesgos que no se contemplan en el apartado siguiente.

#### **RELACIÓN DE RIESGOS LABORALES QUE NO PUEDEN ELIMINARSE CONFORME A LO SEÑALADO ANTERIORMENTE:**

- Caídas al mismo nivel.
- Caídas a distinto nivel.
- Electrocutión.
- Pinzamientos.
- Caídas al mismo nivel.
- Sobreesfuerzos.
- Golpes por manejo de herramientas manuales.
- Cortes por manejo de máquinas-herramienta manuales.

**MEDIDAS PREVENTIVAS Y PROTECCIONES TÉCNICAS ADOPTADAS, TENDENTES A CONTROLAR Y REDUCIR LOS RIESGOS ANTERIORES:**

- La zona de trabajo se mantendrá limpia de obstáculos y de objetos para eliminar el riesgo de caída desde altura.
- Los trabajos de instalación se efectuarán sin tensión en las líneas, verificándose esta circunstancia mediante un comprobador de tensión.
- Las herramientas estarán aisladas y se utilizarán guantes aislantes.
- Cuando durante la fase de instalación sea preciso utilizar aparatos o herramientas eléctricas, éstos estarán dotados de doble aislamiento y toma de puesta a tierra.

**EQUIPOS DE PROTECCIÓN INDIVIDUAL:**

- Arnés de seguridad.
- Casco de seguridad homologado.
- Guantes de cuero.
- Botas de seguridad.
- Mono de trabajo.

**2.15.2 Saneamiento**

**PROCEDIMIENTO DE LA UNIDAD DE OBRA:**

- El objeto de estas obras consisten en la realización de la red de evacuación de aguas pluviales en los edificios, desde los aparatos sanitarios y puntos de recogida de aguas de lluvia hasta la acometida a la red de alcantarillado, fosa séptica, pozo de filtración o equipo de depuración.

**RIESGOS EVITADOS:**

- En esta unidad de obra, mediante la aplicación de medidas técnicas que actúan sobre la tarea o soluciones técnicas, organizativas, cambios en el proceso constructivo, etc. se han eliminado todos los riesgos que no se contemplan en el apartado siguiente.

**RELACIÓN DE RIESGOS LABORALES QUE NO PUEDEN ELIMINARSE CONFORME A LO SEÑALADO ANTERIORMENTE:**

- Golpes contra objetos y atrapamientos.
- Desplome y vuelco de los paramentos del pozo o zanjas.
- Caídas de objetos.
- Caída de personas al mismo nivel.
- Caída de personas a distinto nivel.



- Golpes y cortes por el uso de herramientas manuales.
- Dermatitis por contactos con el cemento.

#### ACTIVIDADES DE PREVENCIÓN Y PROTECCIONES COLECTIVAS.

- Para realizar los trabajos en altura, se hará sobre andamios de borriquetas o colgados, debiendo cumplir las normas reglamentarias. Existirán puntos fijos donde poder atar el arnés de seguridad. Si la duración es corta, podrá utilizarse escaleras de tipo tijera.
- Los lugares de paso de tubos que deban protegerse para aplomar la vertical en las conducciones se rodearán de barandilla en todas las plantas, y se irán retirando conforme se ascienda la tubería.
- Las máquinas dobladoras y cortadoras eléctricas estarán protegidas por toma de tierra y disyuntor diferencial a través del cuadro general.
- Las pistolas fija clavos que se utilicen han de estar en perfecto estado y no se usarán sin protección auditiva.
- Deberá utilizarse guantes, sobre todo en el manejo de tubos y chapas, así como casco y botas con puntera reforzada.
- Durante los trabajos no permanecerá personal alguno debajo de elementos pesados.
- El trabajo dispondrá de buena ventilación, principalmente donde se suelde con plomo, y esté bien iluminado, aproximadamente entre 200 y 300 lux.
- Se mantendrá la superficie de trabajo limpia.
- Para realizar las soldaduras, se tendrá especial cuidado en el manejo de las bombonas o botellas.

#### EQUIPOS DE PROTECCIÓN INDIVIDUAL:

- Casco de seguridad homologado.
- Guantes de cuero.
- Guantes de goma o de P.V.C.
- Botas de seguridad.
- Botas de goma o de P.V.C. de seguridad.
- Mono de trabajo.
- Arnés de seguridad.
- Gafas antiproyecciones y antiimpacto.

#### **2.15.3.- Evacuación de humos y gases**

##### PROCEDIMIENTO DE LA UNIDAD DE OBRA:

- El conducto será de un diámetro nominal adecuado al caudal de evacuación necesario.

- Se sujetarán mediante bridas con anclajes a pared de fábrica resistente.
- Los empalmes se realizarán mediante las bocas preparadas ex profeso con juntas de amianto.
- El conducto tendrá las paredes calorifugadas para evitar pérdidas caloríficas y por lo consiguiente falta de tiro.
- El conducto que se colocará será del tipo prefabricado con piezas de longitud de 300 cm.
- Los empalmes se realizarán mediante conexiones del tipo boca-campana.
- Se sujetarán a la obra de fábrica mediante bridas y anclajes.
- El conducto se realizará mediante fábrica de ladrillo, que podrá ser hueco o perforado, tomado con mortero de cemento.
- Dependiendo de la altura del conducto, se realizará éste con un pequeño talud para garantizar su estabilidad.
- Se enfoscará interiormente tal y como se vaya subiendo el conducto para evitar paredes rugosas donde se puedan depositar partículas.
- El sombrerete se colocará una vez ejecutado la totalidad del conducto. Se colocará siguiendo las prescripciones del fabricante.
- Posteriormente a la colocación se efectuará los remates de acabado.
- Se comprobará su correcto funcionamiento.

#### RIESGOS EVITADOS:

- En esta unidad de obra, mediante la aplicación de medidas técnicas que actúan sobre la tarea o soluciones técnicas, organizativas, cambios en el proceso constructivo, etc. se han eliminado todos los riesgos que no se contemplan en el apartado siguiente.

#### RELACIÓN DE RIESGOS LABORALES QUE NO PUEDEN ELIMINARSE CONFORME A LO SEÑALADO ANTERIORMENTE:

- Caídas al vacío.
- Caídas a distinto nivel.
- Caídas al mismo nivel.
- Golpes contra objetos.
- Cortes por el manejo de objetos y herramientas manuales.
- Dermatitis por contactos con el cemento.
- Cortes por utilización de máquinas-herramientas.
- Sobreesfuerzos.
- Atrapamiento por los medios de elevación y transporte.

**MEDIDAS PREVENTIVAS Y PROTECCIONES TÉCNICAS ADOPTADAS, TENDENTES A CONTROLAR Y REDUCIR LOS RIESGOS ANTERIORES:**

- Se cumplirán además todas las disposiciones generales que sean de aplicación de la Ordenanza General de Seguridad e Higiene en el Trabajo.
- Al iniciarse la jornada, se revisará todo el andamiaje y medios auxiliares, comprobándose todas sus protecciones y estabilidad.
- Todos los huecos previstos en los forjados para el paso de la conducción, estarán protegidos en tanto no se realice ésta.
- El material cerámico se izará a las plantas sin romper los flejes o (envoltura de P.V.C.) con las que lo suministre el fabricante, para evitar los riesgos por derrame de la carga.
- Se prohíbe concentrar las cargas sobre vanos. El acopio se realizará próximo a cada pilar para evitar las sobrecargas de la estructura.
- Los escombros y cascotes se evacuarán diariamente mediante tropas de vertido montadas al efecto, para evitar el riesgo de pisadas sobre materiales.

**EQUIPOS DE PROTECCIÓN INDIVIDUAL:**

- Casco de seguridad homologado.
- Gafas de seguridad anti-impacto.
- Guantes de cuero.
- Calzado antideslizante.
- Arnés de seguridad.

**2.15.4.- Fontanería**

**PROCEDIMIENTO DE LA UNIDAD DE OBRA:**

- La acometida se realizará con tubo de polietileno, acero galvanizado o de cobre.
- Se realizará una zanja y la tubería la asentaremos sobre una cama de arena. La tubería se protegerá con un pasatubos de plástico corrugado.
- Se colocará una llave de paso general en una arqueta en la vía pública, para el corte general del suministro.
- El grupo de presión se colocará sobre una bancada realizada ex profeso.
- Se colocará un calderín de presión conectado con unos manómetros al cuadro de control y a las bombas.
- Se dispondrá del cuadro de control con una protección del mismo compuesta por un magnetotérmico y un diferencial.
- Los aparatos sanitarios los colocará el fontanero.
- Quedarán perfectamente asentados en el pavimento o en el mueble, según el caso.

- Las conexiones se realizarán una vez asentado el aparato.

**RIESGOS EVITADOS:**

- En esta unidad de obra, mediante la aplicación de medidas técnicas que actúan sobre la tarea o soluciones técnicas, organizativas, cambios en el proceso constructivo, etc. se han eliminado todos los riesgos que no se contemplan en el apartado siguiente.

**RELACIÓN DE RIESGOS LABORALES QUE NO PUEDEN ELIMINARSE CONFORME A LO SEÑALADO ANTERIORMENTE:**

- Caídas al mismo nivel.
- Caídas a distinto nivel.
- Cortes en las manos por objetos y herramientas.
- Atrapamientos entre piezas pesadas.
- Los inherentes al uso de la soldadura autógena.
- Pisadas sobre objetos punzantes o materiales.
- Quemaduras.
- Sobreesfuerzos.
- Otros.

**MEDIDAS PREVENTIVAS Y PROTECCIONES TÉCNICAS ADOPTADAS, TENDENTES A CONTROLAR Y REDUCIR LOS RIESGOS ANTERIORES:**

- Se mantendrán limpios de cascotes y recortes los lugares de trabajo. Se limpiarán conforme se avance, apilando el escombros para su vertido por las trompas, para evitar el riesgo de pisadas sobre objetos.
- Los tajos dispondrán de una buena ventilación, principalmente donde se suelde plomo, y estarán bien iluminados, aproximadamente entre 200 y 300 lux.
- La iluminación eléctrica mediante portátiles se efectuará mediante 'mecanismos estancos de seguridad' con mango aislante y rejilla de protección de la bombilla.
- Se prohibirá el uso de mecheros y sopletes junto a materiales inflamables.
- Se prohibirá abandonar los mecheros y sopletes encendidos.
- Se controlará la dirección de la llama durante las operaciones de soldadura en evitación de incendios.
- Para trabajos en altura se utilizarán andamios de borriquetas o colgados, debiendo de cumplir las normas reglamentarias. Existirán puntos fijos donde poder atar el arnés de seguridad. Si la duración del trabajo es corta, podrán utilizarse escaleras de tipo tijera.
- Los lugares de paso de tubos que deban protegerse para aplomar la vertical en las

conducciones se rodearán de barandillas en todas las plantas, y se irán retirando conforme se ascienda con la tubería.

- Las máquinas dobladoras y cortadoras eléctricas estarán protegidas por toma de tierra y disyuntor diferencial a través del cuadro general.

#### EQUIPOS DE PROTECCIÓN INDIVIDUAL:

- Casco de seguridad homologado, (para los desplazamientos por la obra).
- Guantes de cuero.
- Botas de seguridad.
- Ropa de trabajo.
- Arnés de seguridad.

#### **2.15.5.- Eléctricas**

##### PROCEDIMIENTO DE LA UNIDAD DE OBRA:

###### A) ACOMETIDA

- La acometida será subterránea, de acuerdo con lo indicado en la ITC-BT-07.
- Los conductores o cables serán aislados, de cobre o aluminio y los materiales utilizados y las condiciones de instalación cumplirán con las prescripciones establecidas en ITC-BT-06 y la ITC-BT-10

###### B) CAJA GENERAL DE PROTECCIÓN

- La caja general de protección que se colocará será con una puerta preferentemente metálica, con grado de protección IK 10 según UNE-EN 50.102. De material aislante, autoextinguible, y estará protegida frente a la corrosión.
- La caja general de protección se procurará que esté lo más próxima posible a la red de distribución pública y que quede alejada o en su defecto protegida de otras instalaciones (agua, gas, teléfono, etc.) según se indica en ITC-BT-06 y ITC-BT-07
- La caja general de protección estará provista de orificios necesarios para alojar los conductos para la entrada de las acometidas subterráneas de la red general, dispositivos de cierre, precintado, sujeción de tapa y fijación al muro.
- Contendrá tres cortacircuitos fusibles maniobrables individualmente, con poder de corte al menos igual a la corriente de cortocircuito prevista en el punto de su instalación, así como bornes de entrada y salida para conexión, directo o por medio de terminales, de los tres conductores de fase y el neutro.
- El neutro estará constituido por una conexión amovible situada a la izquierda de las fases, colocada la caja general de protección en posición de servicio, y dispondrá también

de un borne de conexión para su puesta a tierra si procede.

- Las cajas generales de protección cumplirán todo lo que sobre el particular se indica en la norma UNE-EN 60.349 -1. Tendrán grado de inflamabilidad según se indica en la norma UNE-EN 60.439 -3, una vez instaladas tendrán el grado de protección IP43 según UNE 20.324 e IK 08 según UNE-EN 50.102 y serán precintables.

#### C) LÍNEA GENERAL DE PROTECCIÓN

- La línea general de protección (que enlaza la caja general de protección con la centralización de contadores) tendrá los tubos y canales así como su instalación conforme lo indicado en la ITC-BT-21 salvo lo indicado en la ITC-BT-14.

- Los conductores a utilizar en la línea general de protección tres de fase y un neutro serán de cobre o aluminio, unipolares y aislados, siendo su tensión asignada 0,6/1 kV. Los cables serán no propagadores del incendio y con emisión de humos y opacidad reducida.

- Los elementos de conducción de cables con características equivalentes a los clasificados como 'no propagadores de la llama' de acuerdo con las normas UNE-EN 50.085-1 y UNE-EN 50.086-1, cumplen con esta prescripción.

#### D) CENTRALIZACIÓN DE CONTADORES

- Los módulos (cajas con tapas precintables) de centralización de contadores que se colocarán está constituido por envolvente, embarrados, y cortacircuitos fusibles.

- Deberán cumplir la norma UNE-EN 60.439 partes 1, 2 y 3.

- Los contadores serán de inducción. Constituido por envolvente y sistema de medida. La envolvente deberá permitir de forma directa la lectura de los contadores. Las partes transparentes que permitan la lectura directa, deberá ser resistentes a los rayos ultravioleta.

- Todos los módulos, paneles y armarios utilizados para la colocación de contadores deberán cumplir la norma UNE-EN 60.439 partes 1, 2 y 3.

- La envolvente será de material aislante de acuerdo con la norma UNE-EN 50.102, de grado de protección mínimo IP43; IK 09.

- Los módulos o armarios, deberán disponer de ventilación interna, para evitar condensaciones sin que disminuya su grado de protección.

#### E) DERIVACIÓN INDIVIDUAL

- La derivación individual se inicia en el embarrado general y comprende los fusibles de seguridad, el conjunto de medida y los dispositivos generales de mando y protección.

- Cada derivación individual debe llevar asociado en su origen su propia protección compuesta por fusibles de seguridad, con independencia de las protecciones correspondientes a la instalación interior de cada suministro. Estos fusibles se instalarán antes del contador y se colocarán en cada uno de los hilos de fase o polares que van al mismo, tendrán la adecuada capacidad de corte en función de la máxima intensidad de cortocircuito que pueda presentarse en ese punto y estarán precintados por la empresa distribuidora.
- Los tubos y canales de las derivaciones individuales así como su instalación, cumplirán lo indicado en la ITC-BT-21, salvo en lo indicado en la instrucción ITC-BT-15
- Los cables no presentarán empalmes y su sección será uniforme, exceptuándose en este caso las conexiones realizadas en la ubicación de los contadores y en los dispositivos de protección.
- Los conductores a utilizar serán de cobre de clase 2 según norma UNE 21.022 o de aluminio, aislados y normalmente unipolares, siendo su tensión asignada 450/750 V. Se seguirá el código de colores indicado en la ITC-BT-19.
- Los cables serán no propagadores del incendio y con emisión de humos y opacidad reducida. Los elementos de conducción de cables con características equivalentes a los clasificados como 'no propagadores de la llama' de acuerdo con las normas UNE-EN 50.085-1 y UNE-EN 50.086-1, cumplen con esta descripción.

#### F) DISPOSITIVOS GENERALES DE MANDO Y PROTECCIÓN

- Los dispositivos generales de mando y protección, se situarán lo más cerca posible del punto de entrada de la derivación individual en el local.
- En los locales que proceda, se colocará una caja para el interruptor de control de potencia, inmediatamente antes de los demás dispositivos, en compartimento independiente y precintable. Dicha caja se podrá colocar en el mismo cuadro donde se coloquen los dispositivos generales de mando y protección.
- La altura a la cual se situarán los dispositivos generales e individuales de mando y protección de los circuitos, medida desde el nivel del suelo, estará comprendida entre 1,5 y 2 m.
- Las envolventes de los cuadros se ajustarán a las normas UNE 20.451 y UNE-EN 60.439-3 con grado de protección mínimo IP 30 según UNE 20.324 e IK07 según UNE-EN 50.102.
- La envolvente para el interruptor de control de potencia será precintable y sus dimensiones estarán de acuerdo con el tipo de suministro y tarifa a aplicar.
- Los dispositivos generales e individuales de mando y protección serán como mínimo:

- a) Un interruptor general automático de corte omnipolar, que permita su accionamiento manual y que esté dotado de elementos de protección contra sobrecargas y cortacircuitos. Este interruptor será independiente del interruptor de control de potencia. Tendrá poder de corte suficiente para la intensidad de cortocircuito que pueda producirse en el punto de su instalación, de 4.500 A. mínimo.
- b) Un interruptor diferencial general, destinado a la protección contra contactos indirectos de todos los circuitos; salvo que la protección contra contactos indirectos se efectúe mediante otros dispositivos de acuerdo con la ITC-BT-24. Deberá resistir las corrientes de cortocircuito que puedan presentarse en el punto de su instalación, y estar su sensibilidad de acuerdo a lo señalado en la ITC-BT-24.
- c) Dispositivos de corte omnipolar, destinados a la protección contra sobrecargas y cortocircuitos de cada uno de los circuitos interiores de la edificación. Deberá resistir las corrientes de cortocircuito que puedan presentarse en el punto de su instalación.
- d) Dispositivo de protección contra sobretensiones, según ITC-BT-23, si fuese necesario.
  - En aquellos locales que por el tipo de instalación se instalase un interruptor diferencial por cada circuito o grupo de circuitos, se podría prescindir del interruptor diferencial general, siempre que queden protegidos todos los circuitos.

#### G) INSTALACIÓN INTERIOR

- La instalación interior se ejecutará bajo roza.
- La instalación interior unirá el cuadro general de distribución con cada punto de utilización. Usaremos tubo aislante flexible. Diámetro interior D según Cálculo. Se alojará en la roza y penetrará 0,5 cm en cada una de las cajas.
- El conductor será aislado para tensión nominal de 750 V. De sección S según Cálculo. Se tenderán por el tubo el conductor de fase y el neutro desde cada pequeño interruptor automático y el conductor de protección desde su conexión con el de protección de la derivación individual, hasta cada caja de derivación.
- En los tramos en que el recorrido de dos tubos se efectúe por la misma roza, los seis conductores atravesarán cada caja de derivación.
- Las intensidades máximas admisibles, se regirán en su totalidad por lo indicado en la norma UNE 20.460 -5 -523 y su anexo Nacional.
- Los conductores de la instalación deben ser fácilmente identificables, especialmente el neutro y el de protección:  
Cuando exista un conductor neutro en la instalación o se prevea para un conductor de fase su pase posterior a un conductor neutro, se identificarán éstos por su color azul claro.



Al conductor de protección se le identificará por el color verde-amarillo.

Todos los conductores de fase, o en su caso, aquellos para los que no se prevea su pase posterior a neutro, se identificarán por los colores marrón o negro.

- En lo referente a los conductores de protección, se aplicará lo indicado en la Norma UNE 20.460 -5-54 en su apartado 543.

#### RIESGOS EVITADOS:

- En esta unidad de obra, mediante la aplicación de medidas técnicas que actúan sobre la tarea o soluciones técnicas, organizativas, cambios en el proceso constructivo, etc. se han eliminado todos los riesgos que no se contemplan en el apartado siguiente.

#### RELACIÓN DE RIESGOS LABORALES QUE NO PUEDEN ELIMINARSE CONFORME A LO SEÑALADO ANTERIORMENTE:

- Caída de personas al mismo nivel.
- Caída de personas a distinto nivel.
- Cortes por manejo de herramientas manuales.
- Cortes por manejo de las guías y conductores.
- Golpes por herramientas manuales.
- Electrocuci3n o quemaduras por la mala protecci3n de cuadros el3ctricos.
- Electrocuci3n o quemaduras por maniobras incorrectas en las l3neas.
- Electrocuci3n o quemaduras por uso de herramientas sin aislamiento.
- Electrocuci3n o quemaduras por puente o de los mecanismos de protecci3n (disyuntores diferenciales, etc.).
- Electrocuci3n o quemaduras por conexi3nados directos sin clavijas macho-hembra.
- Otros.

#### MEDIDAS PREVENTIVAS Y PROTECCIONES T3CNICAS ADOPTADAS, TENDENTES A CONTROLAR Y REDUCIR LOS RIESGOS ANTERIORES:

- En la fase de obra de apertura y cierre de rozas se esmerar3 el orden y la limpieza de la obra, para evitar los riesgos de pisadas o tropezones.
- Los tajos estar3n bien iluminados, entre los 200-300 lux.
- La iluminaci3n mediante port3tiles se efectuar3 utilizando 'portal3mparas estancos con mango aislante', y rejilla de protecci3n de la bombilla, alimentados a 24 voltios.
- Se prohibir3 el conexi3nado de cables a los cuadros de suministro el3ctrico de obra, sin la utilizaci3n de las clavijas macho-hembra.
- Las escaleras de mano a utilizar, ser3n del tipo 'tijera', dotadas con zapatas

antideslizantes y cadenilla limitadora de apertura, para evitar los riesgos por trabajos realizados sobre superficies inseguras y estrechas.

- Se prohibirá la formación de andamios utilizando escaleras de mano a modo de borriquetas, para evitar los riesgos por trabajos sobre superficies inseguras y estrechas.
- Se prohibirá en general en esta obra, la utilización de escaleras de mano o de andamios sobre borriquetas, en lugares con riesgo de caída desde altura durante los trabajos de electricidad, si antes no se han instalado las protecciones de seguridad adecuadas.
- Las herramientas a utilizar por los electricistas instaladores, estarán protegidas con material aislante normalizado contra los contactos con la energía eléctrica.
- Las pruebas de funcionamiento de la instalación eléctrica serán anunciadas a todo el personal de la obra antes de ser iniciadas, para evitar accidentes.
- Antes de hacer entrar en carga a la instalación eléctrica se hará una revisión en profundidad de las conexiones de mecanismos, protecciones y empalmes de los cuadros generales eléctricos directos o indirectos, de acuerdo con el Reglamento Electrotécnico de Baja Tensión.
- Antes de hacer entrar en servicio las celdas de transformación se procederá a comprobar la existencia real en la sala, de la banqueta de maniobras, extintores de polvo químico seco y botiquín, y que los operarios se encuentran vestidos con las prendas de protección personal. Una vez comprobados estos puntos, se procederá a dar la orden de entrada en servicio.

#### EQUIPOS DE PROTECCIÓN INDIVIDUAL:

- Casco de seguridad homologado, (para utilizar durante los desplazamientos por la obra y en lugares con riesgo de caída de objetos o de golpes).
- Botas aislantes de electricidad (conexiones).
- Botas de seguridad.
- Guantes aislantes.
- Ropa de trabajo.
- Arnés de seguridad.
- Banqueta de maniobra.
- Alfombra aislante.
- Comprobadores de tensión.
- Herramientas aislantes.

### **2.15.6.- Ascensores y montacargas**

#### **DESCRIPCIÓN:**

- La plataforma la colocará el personal de montaje de la empresa instaladora del aparato.
- Se montará la plataforma en el punto más bajo del recorrido.
- Antes de la colocación de la plataforma se tendrán colocadas y cerradas todas las puertas superiores.
- El montaje de los émbolos lo realizará el personal cualificado de la empresa suministradora del aparato.
- El émbolo se colocará con ayuda de un polipasto colgado del gancho de la losa superior de cierre del hueco.
- El émbolo se asentará sobre una bancada de hormigón situada en el foso del ascensor, y se sujetará mediante bridas y anclajes a la pared de fábrica de la caja de ascensor.
- Las puertas se recibirán sobre la obra de fábrica de la caja de ascensor.
- Las puertas se colocarán perfectamente aplomadas y niveladas, quedando la parte inferior de la misma, enrasada con el pavimento del rellano.
- Las puertas se dejará una vez colocadas, bloqueadas a fin de no poder abrirse y producir algún accidente.
- La cabina la colocará el personal de montaje de la empresa instaladora del aparato.
- Se montará la cabina en el punto más bajo del recorrido.
- Antes de la colocación de la cabina se tendrán colocadas y cerradas todas las puertas superiores.

#### **RIESGOS:**

- Caídas al mismo nivel.
- Caídas a distinto nivel.
- Caídas al vacío por el hueco del ascensor.
- Caídas de objetos.
- Atrapamientos entre piezas pesadas.
- Contactos eléctricos directos.
- Contactos eléctricos indirectos.
- Golpes por manejo de herramientas manuales.
- Sobreesfuerzos.
- Los inherentes a la utilización de soldadura eléctrica, oxiacetilénica y oxicorte.
- Pisadas sobre materiales.
- Quemaduras.
- Otros.

MEDIDAS PREVENTIVAS Y PROTECCIONES TÉCNICAS ADOPTADAS, TENDENTES A CONTROLAR Y REDUCIR LOS RIESGOS ANTERIORES:

- El hueco de la trampilla se protegerá con barandales a 90 y 60 cm de altura de rodapié de 20 cm que no se retirarán hasta que se fijen definitivamente la trampilla. Una vez colocada ésta se mantendrá cerrada, abriéndose solamente para operaciones de montaje o revisiones en el cuarto de máquinas.
- El carril para operaciones de montaje no se usará para cargas superiores a las especificadas, revisando en cada utilización el estado del gancho deslizante.
- Iniciada la instalación del equipo ascensor no se permitirá el acceso al cuarto de máquinas al personal ajeno a la instalación.
- En tanto no se realice el cerramiento del recinto, los huecos correspondientes a su paso en los forjados, se protegerán con barandales a 90 y 60 cm de altura y rodapié de 20 cm.
- Los andamios para trabajos en el interior del recinto, llevarán rodapié de 20 cm. de altura, no precisando barandales si las distancias de sus bordes a las paredes del recinto son inferiores a 30 cm.
- Los huecos de las puertas de acceso al recinto, se protegerán con tableros de superficie continua, en los que figura el cartel 'peligro, hueco del ascensor'.
- Estos tableros sólo serán retirados del hueco correspondiente por el personal de montaje del ascensor, que los volverá a colocar en el hueco cuando no necesite actuar desde esa planta.
- Sólo se retirarán definitivamente una vez que hayan colocado las puertas con sus correspondientes mecanismos de cierre y enclavamientos.
- Durante los trabajos de montaje en el cuarto de máquinas, se pondrá especial cuidado, a fin de que no caigan herramientas y otros objetos al recinto del ascensor a través de los taladros de la losa.

EQUIPOS DE PROTECCIÓN INDIVIDUAL (OPERACIONES DE MONTAJE Y DESMONTAJE):

- Casco de polietileno.
- Botas de seguridad.
- Botas de goma.
- Guantes de goma o P.V.C.
- Ropa de trabajo.
- Arnés de seguridad.

Para el tajo de soldadura además se utilizará:

- Gafas de soldador (para el ayudante).
- Yelmo de soldador.
- Pantalla de soldador de mano.
- Guantes de cuero.
- Muñequeras de cuero que cubran los brazos.
- Polainas de cuero.
- Mandil de cuero.

## **2.16.- Urbanismo**

### **2.16.1.- Jardinería**

#### PROCEDIMIENTO DE LA UNIDAD DE OBRA:

- Se realizará la limpieza del terreno, para luego cultivar plantas deleitosas que suele adornarse además con árboles, fuentes, estatuas, etc.

#### RIESGOS EVITADOS:

- En esta unidad de obra, mediante la aplicación de medidas técnicas que actúan sobre la tarea o soluciones técnicas, organizativas, cambios en el proceso constructivo, etc. se han eliminado todos los riesgos que no se contemplan en el apartado siguiente.

#### RELACIÓN DE RIESGOS LABORALES QUE NO PUEDEN ELIMINARSE CONFORME A LO SEÑALADO ANTERIORMENTE:

- Cortes debidos al manejo de las herramientas de trabajo.
- Golpes con materiales, herramientas, maquinaria.
- Sobreesfuerzos.
- Caídas desde el mismo nivel.
- Caídas desde distinto nivel.
- Atropello de personas.
- Alergias.

#### MEDIDAS PREVENTIVAS Y PROTECCIONES TÉCNICAS ADOPTADAS, TENDENTES A CONTROLAR Y REDUCIR LOS RIESGOS ANTERIORES:

- El acopio de materiales nunca obstaculizará las zonas de paso, para evitar tropiezos.
- Una vez finalizado el trabajo, se sustituirá la señalización provisional por la señalización definitiva de viales.
- Se retirará las sobras de materiales, herramientas y restos de obra no colocados como

piezas rotas, envoltorios, palets, etc.

#### EQUIPOS DE PROTECCIÓN INDIVIDUAL:

- Casco de seguridad homologado.
- Guantes.
- Ropa de trabajo adecuada.
- Botas de seguridad.
- Rodilleras de trabajo.
- Faja elástica para sujeción de cintura.
- Impermeable.

#### **2.16.2.- Señalización**

##### DESCRIPCIÓN DE SEÑALIZACIÓN UTILIZADA:

- Las señales, indicadores, vallas o luces, tienen como finalidad dentro del paisaje urbano, indicar y dar a conocer de antemano todos los peligros.

##### RIESGOS (OPERACIONES DE COLOCACIÓN):

- Caídas a distinto nivel.
- Caídas al mismo nivel.
- Quemaduras.
- Golpes o cortes por manejo de herramientas manuales.
- Golpes o cortes por manejo de chapas metálicas.

##### MEDIDAS PREVENTIVAS Y PROTECCIONES TÉCNICAS ADOPTADAS, TENDENTES A CONTROLAR Y REDUCIR LOS RIESGOS ANTERIORES:

- El acopio de materiales nunca obstaculizará las zonas de paso, para evitar tropiezos.
- Se retirará las sobras de materiales, herramientas y restos de obra no colocados como piezas rotas, envoltorios, palets, etc.
- La colocación de cada uno de los servicios lo realizará personal especializado en el mismo.
- Las herramientas a utilizar por los instaladores electricistas estarán protegidas contra contactos eléctricos con material aislante normalizado. Las herramientas con aislante en mal estado o defectuoso serán sustituidas de inmediato por otras que estén en buen estado.
- Antes de que las instalaciones entren en carga, se revisarán perfectamente las conexiones de mecanismos, protecciones y pasos por arquetas.

- Los instaladores irán equipados con botas de seguridad, guantes aislantes, casco, botas aislantes de seguridad, ropa de trabajo, protectores auditivos, protectores de la vista, comprobadores de tensión y herramientas aislantes.
- En lugares en donde existan instalaciones en servicio, se tomarán medidas adicionales de prevención, con la ejecución manual de las partes manos cerca de las mismas y con el equipo necesario, descrito en el punto anterior.

EQUIPOS DE PROTECCIÓN INDIVIDUAL (OPERACIONES DE COLOCACIÓN):

- Ropa de trabajo con franjas reflectantes.
- Guantes preferiblemente de cuero.
- Botas de seguridad.
- Casco de seguridad homologado.
- Arnés de seguridad.





### **3.- DEMOLICIONES - DERRIBOS**



### **3.- DEMOLICIONES - DERRIBOS**

#### **3.1.- Antes de la demolición**

##### **3.1.1.- Anulación de las instalaciones existentes**

###### PROCEDIMIENTO DE LA UNIDAD DE OBRA:

- No se comenzará la demolición en tanto no hayan sido cortadas las acometidas de agua, electricidad, gas, etc.

###### RIESGOS EVITADOS:

- En esta unidad de obra, mediante la aplicación de medidas técnicas que actúan sobre la tarea o soluciones técnicas, organizativas, cambios en el proceso constructivo, etc. se han eliminado todos los riesgos que no se contemplan en el apartado siguiente.

###### RELACIÓN DE RIESGOS LABORALES QUE NO PUEDEN ELIMINARSE CONFORME A LO SEÑALADO ANTERIORMENTE:

- Caída de personas al mismo nivel.
- Sobreesfuerzos.
- Golpes o cortes.
- Proyección de objetos.
- Intoxicación.
- Otros.

###### MEDIDAS PREVENTIVAS Y PROTECCIONES TÉCNICAS ADOPTADAS, TENDENTES A CONTROLAR Y REDUCIR LOS RIESGOS ANTERIORES:

- La acometida de agua se podrá mantener para surtirnos en la demolición.
- Los depósitos de combustible estarán vacíos al comenzar la demolición.
- Se cerrará la acometida del alcantarillado general del edificio a la red, para evitar las posibles emanaciones de gases por la red de saneamiento.
- La acometida de electricidad deberá ser condenada, pidiendo en caso necesario una toma independiente para el servicio de obra.

###### EQUIPOS DE PROTECCIÓN INDIVIDUAL:

- Casco de seguridad homologado.
- Mascarilla de protección.
- Guantes de cuero impermeabilizados.
- Guantes de goma o P.V.C.
- Ropa de trabajo.

### **3.1.2.- Instalación de medidas de protección colectiva**

#### PROCEDIMIENTO DE LA UNIDAD DE OBRA:

- Previo a los trabajos de demolición deben instalarse todas las medidas de protección colectiva necesarias, tanto en lo referente con los operarios que vayan a efectuar la demolición, como a las posibles terceras personas, como pueden ser viandantes, edificios colindantes, etc.

#### RIESGOS EVITADOS:

- En esta unidad de obra, mediante la aplicación de medidas técnicas que actúan sobre la tarea o soluciones técnicas, organizativas, cambios en el proceso constructivo, etc. se han eliminado todos los riesgos que no se contemplan en el apartado siguiente.

#### RELACIÓN DE RIESGOS LABORALES QUE NO PUEDEN ELIMINARSE CONFORME A LO SEÑALADO ANTERIORMENTE:

- Caída de personas a distinto nivel.
- Caída de personas al mismo nivel.
- Sobreesfuerzos.
- Golpes o cortes.
- Proyección de objetos.
- Producción de gran cantidad de polvo.
- Otros.

#### MEDIDAS PREVENTIVAS Y PROTECCIONES TÉCNICAS ADOPTADAS, TENDENTES A CONTROLAR Y REDUCIR LOS RIESGOS ANTERIORES:

- Consolidación de edificios colindantes.
- Se realizará una protección de estos mismos edificios si éstos son más bajos que el que se va a demoler, mediante la instalación de viseras de protección.
- Se hará una protección de la vía pública o zonas colindantes y su señalización.
- Se hará una instalación de viseras de protección para viandantes o redes y lonas cortapolvo y caída de escombros.
- Se mantendrá todos aquellos elementos que puedan servir de protección colectiva y que posea el edificio, como antepechos, barandillas, escaleras, etc.
- Se hará una protección de los accesos al edificio con pasadizos cubiertos.
- Se anulará las anteriores instalaciones.
- Habrá en obra el equipo indispensable para el operario, así como palancas, cuñas, barras, puntales, etc. y otros medios que puedan servir para eventualidades o socorrer a

los operarios que puedan accidentarse.

**EQUIPOS DE PROTECCIÓN INDIVIDUAL:**

- Casco de seguridad homologado.
- Guantes de cuero impermeabilizados.
- Guantes de goma o P.V.C.
- Ropa de trabajo.
- Mascarilla.
- Usaremos gafas de protección.
- Arnés de seguridad.

**3.1.3.- Instalación de medios de evacuación de escombros**

**PROCEDIMIENTO DE LA UNIDAD DE OBRA:**

- Deberán de estudiarse e instalarse previamente a la demolición.
- Se arrojará desde las distintas plantas de pisos a la planta baja.
- Se conducirá hasta la planta baja por medio de tolvas, bajantes cerrados, prefabricados o fabricados in situ, instalados en aberturas existentes en los forjados de los pisos.

**RIESGOS EVITADOS:**

- En esta unidad de obra, mediante la aplicación de medidas técnicas que actúan sobre la tarea o soluciones técnicas, organizativas, cambios en el proceso constructivo, etc. se han eliminado todos los riesgos que no se contemplan en el apartado siguiente.

**RELACIÓN DE RIESGOS LABORALES QUE NO PUEDEN ELIMINARSE CONFORME A LO SEÑALADO ANTERIORMENTE:**

- Caída de personas a distinto nivel.
- Caída de personas al mismo nivel.
- Sobreesfuerzos.
- Golpes o cortes.
- Proyección de objetos.
- Producción de gran cantidad de polvo.
- Otros.

**MEDIDAS PREVENTIVAS Y PROTECCIONES TÉCNICAS ADOPTADAS, TENDENTES A CONTROLAR Y REDUCIR LOS RIESGOS ANTERIORES:**

- Se impedirá que no impacte el escombro en dos forjados a la vez, para ello no

coincidirán verticalmente de una planta a otra.

- Sus dimensiones no superarán 1.5 mts. de largo y su anchura será la del entrevigado.
- No sobrecargar los forjados intermedios con excesivo peso de escombros sin evacuar, y sobre todo, en los bordes de los huecos que realicemos en cada planta, evitando que el peso sea mayor de 100 kg / m<sup>2</sup>.
- Los huecos estarán protegidos mediante barandillas.
- Se evitará mediante lonas al exterior y regado al interior, la creación de grandes cantidades de polvo.

#### PARA SU EMPLAZAMIENTO:

- El número de bajantes vendrá determinado por la distancia máxima desde cualquier punto hasta su ubicación, lo cual no debería ser mayor de 25 a 30 mts.
- Fácil accesibilidad desde cualquier punto.
- Facilidad de emplazar debajo del bajante el contenedor o camión.
- Máxima duración en el mismo emplazamiento, a ser posible hasta que finalicen los trabajos a realizar.
- Alejado de los lugares de paso.

#### PARA SU INSTALACIÓN:

- Dimensiones adecuadas para los conductos verticales de evacuación, dada la gran cantidad de escombros a manejar.
- Asegurar su instalación a elementos resistentes para garantizar su estabilidad y evitando desplomes laterales y posibles derrumbes.
- Cuando se instale a través de aberturas en los pisos, el tramo superior deberá sobrepasar al menos 0.90 mts. del nivel del piso, de modo que se evite la caída de personas o de materiales.
- La embocadura de vertido en cada planta deberá pasar a través de la protección (barandilla y rodapié).
- La altura de la embocadura con respecto al nivel del piso será la adecuada para verter directamente los escombros desde la carretilla, colocándose en el suelo un tope para la rueda para facilitar la operación.
- El tramo inferior del bajante tendrá menor pendiente que el resto, para amortiguar la velocidad de los escombros evacuados, reducir la producción de polvo y evitar la proyección de los mismos.
- La distancia de la embocadura inferior al recipiente de recogida será la mínima posible para el llenado y su extracción.

- Evitar mediante lonas al exterior y regado al interior, la creación de grandes cantidades de polvo.

#### EQUIPOS DE PROTECCIÓN INDIVIDUAL:

- Casco de seguridad homologado.
- Guantes de cuero impermeabilizados.
- Guantes de goma o P.V.C.
- Ropa de trabajo.
- Mascarilla.
- Gafas de protección.

### **3.2.- Durante la demolición elemento a elemento**

#### **3.2.1.- Demolición de escalera**

##### PROCEDIMIENTO DE LA UNIDAD DE OBRA:

- Se desmontará primero el material de peldaños y rellenos apeando después las bóvedas, antes de iniciar los cortes. A ser posible, se evitará trabajar subida en ella.

##### RIESGOS EVITADOS:

- En esta unidad de obra, mediante la aplicación de medidas técnicas que actúan sobre la tarea o soluciones técnicas, organizativas, cambios en el proceso constructivo, etc. se han eliminado todos los riesgos que no se contemplan en el apartado siguiente.

##### RELACIÓN DE RIESGOS LABORALES QUE NO PUEDEN ELIMINARSE CONFORME A LO SEÑALADO ANTERIORMENTE:

- Desplome o caída de objetos (tablones, herramienta, materiales).
- Golpes por objetos o herramientas.
- Polvo.
- Otros.

##### MEDIDAS PREVENTIVAS Y PROTECCIONES TÉCNICAS ADOPTADAS, TENDENTES A CONTROLAR Y REDUCIR LOS RIESGOS ANTERIORES:

- Se desmontará primero el material de peldaños y rellenos apeando después las bóvedas, antes de iniciar los cortes. A ser posible, se evitará trabajar subida en ella.
- La demolición de las escaleras se hará cuando ya no sean necesarias para el tránsito de los operarios.
- Se observará la situación de los apoyos de los elementos horizontales que pudieran

estar deteriorados por pudrición, oxidación, carcoma, etc.

- Se prevendrá los riesgos de desplomes y movimientos no controlados.
- Se andará siempre sobre plataformas de madera apoyados en vigas o viguetas que no se estén desmontando.
- Los escombros deberán conducirse hasta la planta baja o el lugar de carga por medio de rampas, con tolvas o espuestas, sacos, etc., prohibiéndose arrojarlos desde alto.
- Cuando se empleen más de diez trabajadores en tarea de demolición, se adscribirá un Jefe de equipo para la vigilancia por cada docena de trabajadores.

#### EQUIPOS DE PROTECCIÓN INDIVIDUAL:

- Casco de seguridad homologado.
- Calzado antideslizante.
- Ropa de trabajo.
- Trajes para ambientes lluviosos.

#### **3.2.2.- Demolición de carpintería y cerrajería**

##### PROCEDIMIENTO DE LA UNIDAD DE OBRA:

- Demolición elemento a elemento de carpintería y cerrajería de huecos, como ventanas, barandillas, mamparas, etc.
- Los cercos se desmontarán, en general, cuando se vayan a demoler el elemento estructural en el que estén situados. Cuando se retiren carpinterías y cerrajerías en plantas inferiores a la que se está demoliendo, no se afectará a la estabilidad del elemento estructural en el que estén situadas y se dispondrán en los huecos que den al vacío protecciones provisionales.

##### RIESGOS EVITADOS:

- En esta unidad de obra, mediante la aplicación de medidas técnicas que actúan sobre la tarea o soluciones técnicas, organizativas, cambios en el proceso constructivo, etc. se han eliminado todos los riesgos que no se contemplan en el apartado siguiente.

##### RELACIÓN DE RIESGOS LABORALES QUE NO PUEDEN ELIMINARSE CONFORME A LO SEÑALADO ANTERIORMENTE:

- Caída al mismo nivel.
- Caída a distinto nivel.
- Cortes por manejo de máquinas-herramientas manuales.
- Golpes por objetos o herramientas.



- Atrapamiento de dedos entre objetos.
- Pisadas sobre objetos punzantes.
- Contactos con la energía eléctrica.
- Caída de elementos de carpintería sobre las personas.
- Sobreesfuerzos.
- Otros.

**MEDIDAS PREVENTIVAS Y PROTECCIONES TÉCNICAS ADOPTADAS, TENDENTES A CONTROLAR Y REDUCIR LOS RIESGOS ANTERIORES:**

- Regado de los escombros para evitar la creación de grandes cantidades de polvo.
- Se tendrán en cuenta las condiciones de protección colectiva, como barandillas perimetrales, y se proveerá a los operarios de arnés de seguridad asido a lugar firme de la cubierta.
- En todos los casos el espacio donde cae escombros estará acotado y vigilado.
- No se acumularán escombros con peso superior a 100 kg / m<sup>2</sup> sobre forjados aunque estén en buen estado.
- No se depositará escombros sobre los andamios.
- No se acumulará escombros ni se apoyarán elementos contra vallas, muros y soportes, propios o medianeros, mientras éstos deban permanecer en pie.
- Los escombros deberán conducirse hasta la planta baja o el lugar de carga por medio de rampas, con tolvas o espuestas, sacos, etc., prohibiéndose arrojarlos desde alto.
- Cuando se empleen más de diez trabajadores en tarea de demolición, se adscribirá un Jefe de equipo para la vigilancia por cada docena de trabajadores.

**EQUIPOS DE PROTECCIÓN INDIVIDUAL:**

- Casco de seguridad homologado.
- Calzado antideslizante.
- Ropa de trabajo.

**3.2.3.- Demolición de falso techo**

**PROCEDIMIENTO DE LA UNIDAD DE OBRA:**

- Los falsos techos se quitarán, en general, previamente a la demolición del forjado o del elemento resistente a que pertenece.

**RIESGOS EVITADOS:**

- En esta unidad de obra, mediante la aplicación de medidas técnicas que actúan sobre la

tarea o soluciones técnicas, organizativas, cambios en el proceso constructivo, etc. se han eliminado todos los riesgos que no se contemplan en el apartado siguiente.

**RELACIÓN DE RIESGOS LABORALES QUE NO PUEDEN ELIMINARSE CONFORME A LO SEÑALADO ANTERIORMENTE:**

- Cortes por el uso de herramientas manuales (llanas, paletines, etc.).
- Caídas al mismo nivel.
- Caídas a distinto nivel.
- Cuerpos extraños en los ojos.
- Otros.

**MEDIDAS PREVENTIVAS Y PROTECCIONES TÉCNICAS ADOPTADAS, TENDENTES A CONTROLAR Y REDUCIR LOS RIESGOS ANTERIORES:**

- Regado de los escombros para evitar la creación de grandes cantidades de polvo.
- En todos los casos el espacio donde cae escombros estará acotado y vigilado.
- No se acumularán escombros con peso superior a 100 kg / m<sup>2</sup> sobre forjados aunque estén en buen estado.
- No se depositará escombros sobre los andamios.
- No se acumulará escombros ni se apoyarán elementos contra vallas, muros y soportes, propios o medianeros, mientras éstos deban permanecer en pie.
- Los escombros deberán conducirse hasta la planta baja o el lugar de carga por medio de rampas, con tolvas o espuestas, sacos, etc., prohibiéndose arrojarlos desde alto.
- Cuando se empleen más de diez trabajadores en tarea de demolición, se adscribirá un Jefe de equipo para la vigilancia por cada docena de trabajadores.

**EQUIPOS DE PROTECCIÓN INDIVIDUAL:**

- Casco de seguridad homologado.
- Calzado antideslizante.
- Ropa de trabajo.
- Guantes.

**3.2.4.- Demolición de tabiquería**

**PROCEDIMIENTO DE LA UNIDAD DE OBRA:**

- Se demolerán, en general, los tabiques de cada planta antes de derribar el forjado superior.
- Cuando el forjado ha cedido, no se quitarán los tabiques sin apuntalarlo previamente.

RIESGOS EVITADOS:

- En esta unidad de obra, mediante la aplicación de medidas técnicas que actúan sobre la tarea o soluciones técnicas, organizativas, cambios en el proceso constructivo, etc. se han eliminado todos los riesgos que no se contemplan en el apartado siguiente.

RELACIÓN DE RIESGOS LABORALES QUE NO PUEDEN ELIMINARSE CONFORME A LO SEÑALADO ANTERIORMENTE:

- Cortes por el uso de herramientas manuales (llanas, paletines, etc.).
- Caídas al mismo nivel.
- Caídas a distinto nivel.
- Caída de objetos sobre las personas.
- Cuerpos extraños en los ojos.
- Sobreesfuerzos.
- Los derivados del uso de andamios auxiliares (borriquetas, escaleras, andamios, etc.).
- Otros.

MEDIDAS PREVENTIVAS Y PROTECCIONES TÉCNICAS ADOPTADAS, TENDENTES A CONTROLAR Y REDUCIR LOS RIESGOS ANTERIORES:

- Regado de los escombros para evitar la creación de grandes cantidades de polvo.
- En todos los casos el espacio donde cae escombros estará acotado y vigilado.
- No se acumularán escombros con peso superior a 100 kg / m<sup>2</sup> sobre forjados aunque estén en buen estado.
- No se depositará escombros sobre los andamios.
- No se acumulará escombros ni se apoyarán elementos contra vallas, muros y soportes, propios o medianeros, mientras éstos deban permanecer en pie.
- Se demolerán en general los tabiques de cada planta antes de derribar el forjado superior.
- Cuando el forjado haya cedido no se derribarán los tabiques sin haber apuntalado aquel previamente.
- Los tabiques de ladrillo se derribarán de arriba hacia abajo o se cortarán los paramentos mediante cortes verticales de arriba hacia abajo y el vuelco se efectuará por empuje, cuidando que el punto de empuje esté por encima del centro de gravedad del tabique a tumbar, para evitar su caída hacia el lado contrario.
- Los escombros deberán conducirse hasta la planta baja o el lugar de carga por medio de rampas, con tolvas o espuestas, sacos, etc., prohibiéndose arrojarlos desde alto.
- Cuando se empleen más de diez trabajadores en tarea de demolición, se adscribirá un

Jefe de equipo para la vigilancia por cada docena de trabajadores.

**EQUIPOS DE PROTECCIÓN INDIVIDUAL:**

- Casco de seguridad homologado.
- Calzado antideslizante.
- Ropa de trabajo.
- Guantes.
- Mascarilla.

**3.2.5.- Demolición de revestimiento de suelos**

**PROCEDIMIENTO DE LA UNIDAD DE OBRA:**

- Se levantará, en general, antes de proceder al derribo del elemento resistente en el que está colocado, sin demoler, en esta operación, la capa de compresión de los forjados, ni debilitar las bóvedas, vigas y viguetas.

**RIESGOS EVITADOS:**

- En esta unidad de obra, mediante la aplicación de medidas técnicas que actúan sobre la tarea o soluciones técnicas, organizativas, cambios en el proceso constructivo, etc. se han eliminado todos los riesgos que no se contemplan en el apartado siguiente.

**RELACIÓN DE RIESGOS LABORALES QUE NO PUEDEN ELIMINARSE CONFORME A LO SEÑALADO ANTERIORMENTE:**

- Caída de personas a distinto nivel.
- Sobreesfuerzos o posturas inadecuadas.
- Choques y golpes contra objetos inmóviles.
- Contacto con sustancias cáusticas o corrosivas.
- Iluminación inadecuada.
- Golpes y cortes por objetos o herramientas.
- Pisadas sobre objetos.
- Proyección de fragmentos o partículas.

**MEDIDAS PREVENTIVAS Y PROTECCIONES TÉCNICAS ADOPTADAS, TENDENTES A CONTROLAR Y REDUCIR LOS RIESGOS ANTERIORES:**

- Se levantará en general antes de proceder al derribo del elemento resistente en el que está colocado, sin demoler en esta operación la capa de compresión del forjado, ni debilitar las bóvedas, vigas y viguetas.

- Regado de los escombros para evitar la creación de grandes cantidades de polvo.
- En todos los casos el espacio donde cae escombros estará acotado y vigilado.
- No se acumularán escombros con peso superior a 100 kg / m<sup>2</sup> sobre forjados aunque estén en buen estado.
- No se depositará escombros sobre los andamios.
- No se acumulará escombros ni se apoyarán elementos contra vallas, muros y soportes, propios o medianeros, mientras éstos deban permanecer en pie.
- Los escombros deberán conducirse hasta la planta baja o el lugar de carga por medio de rampas, con tolvas o espuestas, sacos, etc., prohibiéndose arrojarlos desde alto.
- Cuando se empleen más de diez trabajadores en tarea de demolición, se adscribirá un Jefe de equipo para la vigilancia por cada docena de trabajadores.

#### EQUIPOS DE PROTECCIÓN INDIVIDUAL:

- Casco de seguridad homologado.
- Calzado antideslizante.
- Ropa de trabajo.
- Guantes de neopreno.
- Mascarilla.
- Gafas de protección.

#### **3.2.6.- Demolición de forjados**

##### PROCEDIMIENTO DE LA UNIDAD DE OBRA:

- Se demolerá en general, después de haber suprimido todos los elementos situados por encima del forjado incluso soportes y muros.

##### RIESGOS EVITADOS:

- En esta unidad de obra, mediante la aplicación de medidas técnicas que actúan sobre la tarea o soluciones técnicas, organizativas, cambios en el proceso constructivo, etc. se han eliminado todos los riesgos que no se contemplan en el apartado siguiente.

##### RELACIÓN DE RIESGOS LABORALES QUE NO PUEDEN ELIMINARSE CONFORME A LO SEÑALADO ANTERIORMENTE:

- Caída de personas a distinto nivel.
- Sobreesfuerzos o posturas inadecuadas.
- Choques y golpes contra objetos inmóviles.
- Contacto con sustancias cáusticas o corrosivas.

- Iluminación inadecuada.
- Golpes y cortes por objetos o herramientas.
- Pisadas sobre objetos.
- Proyección de fragmentos o partículas.

#### MEDIDAS PREVENTIVAS Y PROTECCIONES TÉCNICAS ADOPTADAS, TENDENTES A CONTROLAR Y REDUCIR LOS RIESGOS ANTERIORES:

- Los elementos en voladizo se habrán apuntalado previamente así como las zonas del forjado en las que se hayan observado algún cedimiento. Las cargas de los apeos se transmitirán al terreno o a elementos verticales o a forjados inferiores en buen estado sin superar la sobrecarga admisible.
- Si el forjado es de madera, después de descubrir las viguetas se observarán las cabezas por si estuviesen en mal estado, sobre todo en las zonas próximas a humedades.
- Se demolerá el entrevigado a ambos lados de la vigueta cuando sea resistente con especial cuidado de no romper su cabeza de compresión.
- Las losas armadas en una sola dirección se eliminarán cortando en franjas paralelas a la armadura principal, de peso no mayor al admitido por la grúa, una vez suspendidas por los extremos se anularán los apoyos. Si el armado es de dos direcciones se harán los cortes por recuadros.
- Regado de los escombros para evitar la creación de grandes cantidades de polvo.
- En todos los casos el espacio donde cae escombros estará acotado y vigilado.
- No se acumularán escombros con peso superior a 100 kg / m<sup>2</sup> sobre forjados aunque estén en buen estado.
- No se depositará escombros sobre los andamios.
- No se acumulará escombros ni se apoyarán elementos contra vallas, muros y soportes, propios o medianeros, mientras éstos deban permanecer en pie.
- Los escombros deberán conducirse hasta la planta baja o el lugar de carga por medio de rampas, con tolvas o espuestas, sacos, etc., prohibiéndose arrojarlos desde alto.
- Cuando se empleen más de diez trabajadores en tarea de demolición, se adscribirá un Jefe de equipo para la vigilancia por cada docena de trabajadores.

#### EQUIPOS DE PROTECCIÓN INDIVIDUAL:

- Casco de seguridad homologado.
- Calzado antideslizante.
- Ropa de trabajo.

- Guantes de neopreno.
- Mascarilla.
- Gafas de protección.

### **3.3.- Equipo de derribo manual**

#### **PROCEDIMIENTO DE LA UNIDAD DE OBRA:**

Se emplea en las demoliciones que se realicen elemento a elemento para ello emplearemos:

- Picos, palas, mazos, martillos, escoplos, etc.
- Tractel. Funciona por tracción directa del cable, permite alcanzar sin esfuerzo, fuerzas muy importantes a tracción o a elevación.
- Cuña hidráulica. Consiste en introducir un cilindro rompedor que hidráulicamente empuja los pistones que cortan el material del elemento donde se ha introducido. Se utiliza en soleras, cimentaciones, macizos de hormigón, etc.
- Radial.
- Martillos neumáticos.
- Equipo de oxicorte.





## **4.- MEDIOS AUXILIARES**



#### **4.- MEDIOS AUXILIARES**

##### **4.1.- Andamios de borriquetas**

###### DESCRIPCIÓN DEL MEDIO:

- Las dimensiones de las diversas piezas y elementos auxiliares (cables, cuerdas, alambres, etc.) serán las suficientes para que las cargas de trabajo a las que, por su función y destino, vayan a estar sometidas no sobrepasen las establecidas para cada clase de material.
- Los elementos y sistemas de unión de las diferentes piezas constitutivas del andamio, además de cumplir con la condición precedente, asegurarán perfectamente su función de enlace con las debidas condiciones de fijeza y permanencia.
- El andamio se organizará y armará en forma constructivamente adecuada para que quede asegurada su estabilidad y al mismo tiempo para que los trabajadores puedan estar en él con las debidas condiciones de seguridad, siendo también extensivas estas últimas a los restantes trabajadores de la obra.

###### RIESGOS EVITADOS (OPERACIONES DE UTILIZACIÓN, MONTAJE, DESMONTAJE Y MAN-TENIMIENTO):

- Mediante la aplicación de medidas técnicas o soluciones técnicas, organizativas, cambios en el proceso constructivo, etc. se han eliminado todos los riesgos que no se contemplan en el apartado siguiente.

###### RELACIÓN DE RIESGOS LABORALES QUE NO PUEDEN ELIMINARSE CONFORME A LO SEÑALADO ANTERIORMENTE (OPERACIONES DE UTILIZACIÓN, MONTAJE, DESMONTAJE Y MANTENIMIENTO):

- Caídas a distinto nivel (al entrar o salir).
- Caídas al mismo nivel.
- Desplome del andamio.
- Desplome o caída de objetos (tablones, herramientas, materiales).
- Golpes por objetos o herramientas.
- Atrapamientos.
- Otros.

###### MEDIDAS PREVENTIVAS Y PROTECCIONES TÉCNICAS ADOPTADAS, TENDENTES A CONTROLAR Y REDUCIR LOS RIESGOS ANTERIORES:

- Los andamios siempre se arriostrarán para evitar los movimientos indeseables que pueden hacer perder el equilibrio a los trabajadores.

- Antes de subirse a una plataforma andamiada deberá revisarse toda su estructura para evitar las situaciones inestables.
- Los tramos verticales (módulos o pies derechos) de los andamios, se apoyarán sobre tablones de reparto de cargas.
- Los pies derechos de los andamios en las zonas de terreno inclinado, se suplementarán mediante tacos o porciones de tablón, trabadas entre sí y recibidas al durmiente de reparto.
- Las plataformas de trabajo tendrán un mínimo de 60 cm. de anchura y estarán firmemente ancladas a los apoyos de tal forma que se eviten los movimientos por deslizamiento o vuelco.
- Las plataformas de trabajo, independientemente de la altura, poseerán barandillas perimetrales completas de 90 cm. de altura, formadas por pasamanos, barra o listón intermedio y rodapiés.
- Las plataformas de trabajo permitirán la circulación e intercomunicación necesaria para la realización de los trabajos.
- Los tablones que formen las plataformas de trabajo estarán sin defectos visibles, con buen aspecto y sin nudos que mermen su resistencia. Estarán limpios, de tal forma, que puedan apreciarse los defectos por uso y su canto será de 7 cm. como mínimo.
- Se prohibirá abandonar en las plataformas sobre los andamios, materiales o herramientas. Pueden caer sobre las personas o hacerles tropezar y caer al caminar sobre ellas.
- Se prohibirá arrojar escombros directamente desde los andamios. El escombro se recogerá y se descargará de planta en planta, o bien se verterá a través de trompas.
- Se prohibirá fabricar morteros (o similares) directamente sobre las plataformas de los andamios.
- La distancia de separación de un andamio y el paramento vertical de trabajo no será superior a 30 cm. en prevención de caídas.
- Se prohibirá expresamente correr por las plataformas sobre andamios, para evitar los accidentes por caída.
- Se prohibirá -saltar- de la plataforma andamiada al interior del edificio; el paso se realizará mediante una pasarela instalada para tal efecto.
- Los andamios se inspeccionarán diariamente por el Capataz, Encargado o Servicio de Prevención, antes del inicio de los trabajos, para prevenir fallos o faltas de medidas de seguridad.
- Los elementos que denoten algún fallo técnico o mal comportamiento se desmontarán de inmediato para su reparación (o sustitución).

- Los reconocimientos médicos previos para la admisión del personal que deba trabajar sobre los andamios de esta obra, intentarán detectar aquellos trastornos orgánicos (vértigo, epilepsia, trastornos cardiacos, etc.), que puedan padecer y provocar accidentes al operario.

Los resultados de los reconocimientos se presentarán al Coordinador de Seguridad y Salud en ejecución de obra.

EQUIPOS DE PROTECCIÓN INDIVIDUAL (OPERACIONES DE MONTAJE, DESMONTAJE Y MANTENIMIENTO):

- Casco de seguridad homologado.
- Botas de seguridad (según casos).
- Calzado antideslizante (según caso).
- Arnés de seguridad.
- Ropa de trabajo.
- Trajes para ambientes lluviosos.

**4.2.- Andamios sobre ruedas**

DESCRIPCIÓN DEL MEDIO:

- Medio auxiliar conformado como un andamio metálico tubular instalado sobre ruedas en vez de sobre husillos de nivelación y apoyo.
- Este elemento se utilizará en trabajos que requieran el desplazamiento del andamio.

RIESGOS EVITADOS (OPERACIONES DE MONTAJE, DESMONTAJE Y MANTENIMIENTO):

- Mediante la aplicación de medidas técnicas o soluciones técnicas, organizativas, cambios en el proceso constructivo, etc. se han eliminado todos los riesgos que no se contemplan en el apartado siguiente.

RELACIÓN DE RIESGOS LABORALES QUE NO PUEDEN ELIMINARSE CONFORME A LO SEÑALADO ANTERIORMENTE (OPERACIONES DE MONTAJE, DESMONTAJE Y MANTENIMIENTO):

- Caídas a distinto nivel.
- Los derivados desplazamientos incontrolados del andamio.
- Aplastamientos y atrapamientos durante el montaje.
- Sobre esfuerzos.
- Otros.

MEDIDAS PREVENTIVAS Y PROTECCIONES TÉCNICAS ADOPTADAS, TENDENTES A CONTROLAR Y REDUCIR LOS RIESGOS ANTERIORES:

- Los andamios deberán proyectarse, montarse y mantenerse convenientemente de manera que se evite que se desplomen o se desplacen accidentalmente. Las plataformas de trabajo, las pasarelas y las escaleras de los andamios deberán construirse, dimensionarse, protegerse y utilizarse de forma que se evite que las personas caigan o estén expuestas a caídas de objetos. A tal efecto, sus medidas se ajustarán al número de trabajadores que vayan a utilizarlos.

- Cuando no se disponga de la nota de cálculo del andamio elegido, o cuando las configuraciones estructurales previstas no estén contempladas en ella, deberá efectuarse un cálculo de resistencia y estabilidad, a menos que el andamio esté montado según una configuración tipo generalmente reconocida.

- En función de la complejidad del andamio elegido, deberá elaborarse un plan de montaje, de utilización y de desmontaje. Este plan y el cálculo a que se refiere el apartado anterior deberán ser realizados por una persona con una formación universitaria que lo habilite para la realización de estas actividades. Este plan podrá adoptar la forma de un plan de aplicación generalizada, completado con elementos correspondientes a los detalles específicos del andamio de que se trate.

- Cuando se trate de andamios que dispongan del marcado CE, por serles de aplicación una normativa específica en materia de comercialización, el citado plan podrá ser sustituido por las instrucciones específicas del fabricante, proveedor o suministrador, sobre el montaje, la utilización y el desmontaje de los equipos, salvo que estas operaciones se realicen de forma o en condiciones o circunstancias no previstas en dichas instrucciones.

- Los elementos de apoyo de un andamio deberán estar protegidos contra el riesgo de deslizamiento, ya sea mediante sujeción en la superficie de apoyo, ya sea mediante un dispositivo antideslizante, o bien mediante cualquier otra solución de eficacia equivalente, y la superficie portante deberá tener una capacidad suficiente. Se deberá garantizar la estabilidad del andamio. Deberá impedirse mediante dispositivos adecuados el desplazamiento inesperado de los andamios móviles durante los trabajos en altura.

- Las dimensiones, la forma y la disposición de las plataformas de un andamio deberán ser apropiadas para el tipo de trabajo que se va a realizar, ser adecuadas a las cargas que hayan de soportar y permitir que se trabaje y circule en ellas con seguridad. Las plataformas de los andamios se montarán de tal forma que sus componentes no se desplacen en una utilización normal de ellos. No deberá existir ningún vacío peligroso entre los componentes de las plataformas y los dispositivos verticales de protección

colectiva contra caídas.

- Cuando algunas partes de un andamio no estén listas para su utilización, en particular durante el montaje, el desmontaje o las transformaciones, dichas partes deberán contar con señales de advertencia de peligro general, con arreglo al Real Decreto 485/1997, de 14 de abril, sobre señalización de seguridad y salud en el centro de trabajo, y delimitadas convenientemente mediante elementos físicos que impidan el acceso a la zona de peligro.

- Los andamios sólo podrán ser montados, desmontados o modificados sustancialmente bajo la dirección de una persona con una formación universitaria o profesional que lo habilite para ello, y por trabajadores que hayan recibido una formación adecuada y específica para las operaciones previstas, que les permita enfrentarse a riesgos específicos de conformidad con las disposiciones del artículo 5, destinada en particular a:

a) La comprensión del plan de montaje, desmontaje o transformación del andamio de que se trate.

b) La seguridad durante el montaje, el desmontaje o la transformación del andamio de que se trate.

c) Las medidas de prevención de riesgos de caída de personas o de objetos.

d) Las medidas de seguridad en caso de cambio de las condiciones meteorológicas que pudiesen afectar negativamente a la seguridad del andamio de que se trate.

e) Las condiciones de carga admisible.

f) Cualquier otro riesgo que entrañen las mencionadas operaciones de montaje, desmontaje y transformación.

- Tanto los trabajadores afectados como la persona que supervise dispondrán del plan de montaje y desmontaje mencionado, incluyendo cualquier instrucción que pudiera contener.

- Cuando no sea necesaria la elaboración de un plan de montaje, utilización y desmontaje, las operaciones previstas en este apartado podrán también ser dirigidas por una persona que disponga de una experiencia certificada por el empresario en esta materia de más de dos años y cuente con la formación preventiva correspondiente, como mínimo, a las funciones de nivel básico, conforme a lo previsto en el apartado 1 del artículo 35 del Reglamento de los Servicios de Prevención, aprobado por el Real Decreto 39/1997, de 17 de enero.

- Los andamios deberán ser inspeccionados por una persona con una formación universitaria o profesional que lo habilite para ello:

a) Antes de su puesta en servicio.

b) A continuación, periódicamente.

c) Tras cualquier modificación, período de no utilización, exposición a la intemperie,

sacudidas sísmicas, o cualquier otra circunstancia que hubiera podido afectar a su resistencia o a su estabilidad.

- Los dispositivos y las instrucciones para evitar desplazamientos involuntarios son las reflejadas en las especificaciones del fabricante o en la documentación elaborada por la persona competente que haya realizado el diseño del andamio.
- Las plataformas de trabajo se consolidarán inmediatamente tras su formación mediante las abrazaderas de sujeción contra basculamientos.
- Las plataformas de trabajo sobre las torretas con ruedas, tendrán la anchura máxima (no inferior a 60 cm.), que permita la estructura del andamio, con el fin de hacerlas más seguras y operativas.
- Las torretas (o andamios), sobre ruedas en esta obra, cumplirán siempre con la siguiente expresión con el fin de cumplir un coeficiente de estabilidad y por consiguiente, de seguridad.  $h/l$  mayor o igual a 3, donde:

$h$  = a la altura de la plataforma de la torreta.

$l$  = a la anchura menor de la plataforma en planta.

- En la base, a nivel de las ruedas, se montarán dos barras en diagonal de seguridad para hacer el conjunto indeformable y más estable.
- Cada dos bases montadas en altura, se instalarán de forma alternativa - vistas en plantas-, una barra diagonal de estabilidad.
- Las plataformas de trabajo montadas sobre andamios con ruedas, se limitarán en todo su contorno con una barandilla sólida de 90 cm. de altura, formada por pasamanos, barra intermedia y rodapié.
- La torreta sobre ruedas será arriostrada mediante barras a -puntos fuertes de seguridad-en prevención de movimientos indeseables durante los trabajos, que puedan hacer caer a los trabajadores.
- Las cargas se izarán hasta la plataforma de trabajo mediante garruchas montadas sobre horcas tubulares sujetas mediante un mínimo de dos bridas al andamio o torreta sobre ruedas, en prevención de vuelcos de la carga (o del sistema).
- Se prohibirá hacer pastas directamente sobre las plataformas de trabajo en prevención de superficies resbaladizas que puedan originar caídas de los trabajadores.
- Los materiales se repartirán uniformemente sobre las plataformas de trabajo en prevención de sobrecargas que pudieran originar desequilibrios o balanceos.
- Se prohibirá en esta obra, trabajar o permanecer a menos de cuatro metros de las plataformas de los andamios sobre ruedas, en prevención de accidentes.



- Se prohibirá arrojar directamente escombros desde las plataformas de los andamios sobre ruedas. Los escombros (y similares) se descenderán en el interior de cubos mediante la garrucha de izado y descenso de cargas.
- Se prohibirá transportar personas o materiales sobre las torretas, (o andamios), sobre ruedas durante las maniobras de cambio de posición en prevención de caídas de los operarios.
- Se prohibirá subir a realizar trabajos en plataformas de andamios (o torretas metálicas) apoyados sobre ruedas, sin haber instalado previamente los frenos antirrodadura de las ruedas.
- Se prohibirá en esta obra utilizar andamios (o torretas), sobre ruedas, apoyados directamente sobre soleras no firmes (tierras, pavimentos frescos, jardines y similares) en prevención de vuelcos.

EQUIPOS DE PROTECCIÓN INDIVIDUAL (OPERACIONES DE MONTAJE, DESMONTAJE Y MANTENIMIENTO):

- Casco de seguridad homologado.
- Ropa de trabajo.
- Calzado antideslizante.
- Arnés de seguridad.

**4.3.- Escaleras de mano**

DESCRIPCIÓN DEL MEDIO:

- Utilizaremos este medio auxiliar en diferentes tajos de la obra.
- Aunque suele ser objeto de -prefabricación rudimentaria- en especial al comienzo de la obra o durante la fase de estructura, las escaleras utilizadas en esta obra serán homologadas y si son de madera no estarán pintadas.
- Las escaleras prefabricadas con restos y retales son prácticas contrarias a la Seguridad de esta obra. Debe por lo tanto impedirse la utilización de las mismas en la obra.
- Las escaleras de mano deberán tener la resistencia y los elementos necesarios de apoyo o sujeción, para que su utilización en las condiciones para las que han sido diseñados no suponga un riesgo de caída por rotura o desplazamiento.
- La utilización de una escalera de mano como puesto de trabajo en altura deberá limitarse a las circunstancias en que, habida cuenta de lo dispuesto en el apartado 4.1.1 del RD 1215/1997, la utilización de otros equipos de trabajo más seguros no esté justificada por el bajo nivel de riesgo y por las características de los emplazamientos que el empresario no pueda modificar.

RIESGOS EVITADOS (OPERACIONES DE UTILIZACIÓN Y TRASLADO EN OBRA):

- Mediante la aplicación de medidas técnicas o soluciones técnicas, organizativas, cambios en el proceso constructivo, etc. se han eliminado todos los riesgos que no se contemplan en el apartado siguiente.

RELACIÓN DE RIESGOS LABORALES QUE NO PUEDEN ELIMINARSE CONFORME A LO SEÑALADO ANTERIORMENTE (OPERACIONES DE UTILIZACIÓN Y TRASLADO EN OBRA):

- Caídas al mismo nivel.
- Caídas a distinto nivel.
- Caída de objetos sobre otras personas.
- Contactos eléctricos directos o indirectos.
- Atrapamientos por los herrajes o extensores.
- Deslizamiento por incorrecto apoyo (falta de zapatas, etc.).
- Vuelco lateral por apoyo irregular.
- Rotura por defectos ocultos.
- Los derivados de los usos inadecuados o de los montajes peligrosos (empalme de escaleras, formación de plataformas de trabajo, escaleras para la altura a salvar, etc.).

MEDIDAS PREVENTIVAS Y PROTECCIONES TÉCNICAS ADOPTADAS, TENDENTES A CONTROLAR Y REDUCIR LOS RIESGOS ANTERIORES:

1) De aplicación al uso de escaleras de madera.

- Las escaleras de madera a utilizar en esta obra, tendrán los largueros de una sola pieza, sin defectos ni nudos que puedan mermar su seguridad.
- Los peldaños (travesaños) de madera estarán ensamblados.
- Las escaleras de madera estarán protegidas de la intemperie mediante barnices transparentes, para que no oculten los posibles defectos. Se prohíbe la utilización de escaleras de madera que estén pintadas.

2) De aplicación al uso de escaleras metálicas.

- Los largueros serán de una sola pieza y estarán sin deformaciones o abolladuras que puedan mermar su seguridad.
- Las escaleras metálicas estarán pintadas con pintura antioxidación que las preserven de las agresiones de la intemperie.
- Las escaleras metálicas a utilizar en esta obra, no estarán suplementadas con uniones soldadas.

3) De aplicación al uso de escaleras de tijera.

Son de aplicación las condiciones enunciadas en los apartados 1 y 2 para las calidades de -madera o metal-.

- Las escaleras de tijera a utilizar en esta obra, estarán dotadas en su articulación superior, de topes de seguridad de apertura.
- Las escaleras de tijera estarán dotadas hacia la mitad de su altura, de cadenilla (o cable de acero) de limitación de apertura máxima que impidan su apertura al ser utilizadas.
- Las escaleras de tijera se utilizarán siempre como tales abriendo ambos largueros para no mermar su seguridad.
- Las escaleras de tijera en posición de uso, estarán montadas con los largueros en posición de máxima apertura par no mermar su seguridad.
- Las escaleras de tijera nunca se utilizarán a modo de borriquetas para sustentar las plataformas de trabajo.
- Las escaleras de tijera no se utilizarán, si la posición necesaria sobre ellas para realizar un determinado trabajo, obliga a ubicar los pies en los 3 últimos peldaños.
- Las escaleras de tijera se utilizarán montadas siempre sobre pavimentos horizontales.

4) Para el uso y transporte por obra de escaleras de mano, independientemente de los materiales que las constituyen.

- No deben utilizar las escaleras personas que sufran algún tipo de vértigo o similares.
- Las escaleras de mano deberán utilizarse de forma que los trabajadores puedan tener en todo momento un punto de apoyo y de sujeción seguros.
- Para subir a una escalera se debe llevar un calzado que sujete bien los pies. Las suelas deben estar limpias de grasa, aceite u otros materiales deslizantes, pues a su vez ensucian los escalones de la propia escalera.
- Se prohibirá la utilización de escaleras de mano en esta obra para salvar alturas superiores a 5 m.
- Los trabajos a más de 3,5 metros de altura, desde el punto de operación al suelo, que requieran movimientos o esfuerzos peligrosos para la estabilidad del trabajador, sólo se efectuarán si se utiliza un equipo de protección individual anticaídas o se adoptan otras medidas de protección alternativas.
- Las escaleras de mano a utilizar en esta obra, se colocarán de forma que su estabilidad durante su utilización esté asegurada.
- Se impedirá el deslizamiento de los pies de las escaleras de mano durante su utilización ya sea mediante la fijación de la parte superior o inferior de los largueros, ya sea mediante cualquier dispositivo antideslizante o cualquier otra solución de eficacia equivalente.

- Las escaleras de mano a utilizar en esta obra, estarán dotadas en su extremo inferior de zapatas antideslizantes de seguridad.
- Los puntos de apoyo de las escaleras de mano deberán asentarse sólidamente sobre un soporte de dimensiones adecuadas y estable, resistente e inmóvil, de forma que los travesaños queden en posición horizontal.
- Las escaleras compuestas de varios elementos adaptables o extensibles deberán utilizarse de forma que la inmovilización recíproca de los distintos elementos esté asegurada.
- Las escaleras de mano a utilizar en esta obra, estarán firmemente amarradas en su extremo superior al objeto o estructura al que dan acceso.
- Las escaleras de mano a utilizar en esta obra para fines de acceso deberán tener la longitud necesaria para sobresalir al menos un metro del plano de trabajo al que se accede.
- Las escaleras de mano a utilizar en esta obra, se instalarán de tal forma, que su apoyo inferior diste de la proyección vertical del superior,  $1/4$  de la longitud del larguero entre apoyos.
- Las escaleras de mano simples se colocarán, en la medida de lo posible, formando un ángulo aproximado de 75 grados con la horizontal.
- Las escaleras de mano con ruedas deberán inmovilizarse antes de acceder a ellas.
- Se prohibirá en esta obra transportar pesos a mano (o a hombro), iguales o superiores a 25 Kgs. sobre las escaleras de mano.
- En general se prohíbe el transporte y manipulación de cargas por o desde escaleras de mano cuando por su peso o dimensiones puedan comprometer la seguridad del trabajador.
- El transporte a mano de una carga por una escalera de mano se hará de modo que ello no impida una sujeción segura.
- Se prohibirá apoyar la base de las escaleras de mano de esta obra, sobre lugares u objetos poco firmes que pueden mermar la estabilidad de este medio auxiliar.
- El acceso de operarios en esta obra, a través de las escaleras de mano, se realizará de uno en uno. Se prohíbe la utilización al unísono de la escalera a dos o más operarios.
- El ascenso, descenso y trabajo a través de las escaleras de mano de esta obra, se efectuará frontalmente, es decir, mirando directamente hacia los peldaños que se están utilizando.
- El transporte de escaleras por la obra a brazo se hará de tal modo que se evite el dañarlas, dejándolas en lugares apropiados y no utilizándolas a la vez como bandeja o camilla para transportar materiales.

- El transporte de escaleras a mano por la obra y por una sola persona se hará cuando el peso máximo de la escalera, supere los 55 kg.
- Las escaleras de mano por la obra y por una sola persona no se transportará horizontalmente. Hacerlo con la parte delantera hacia abajo.
- Durante el transporte por una sola persona se evitará hacerla pivotar ni transportarla sobre la espalda, entre montantes, etc.
- En el caso de escaleras transformables se necesitan dos personas para trasladarla por la obra y se deberán tomar las siguientes precauciones:
  - a) Transportar plegadas las escaleras de tijera.
  - b) Las escaleras extensibles se transportarán con los paracaídas bloqueando los peldaños en los planos móviles y las cuerdas atadas a dos peldaños vis a vis en los distintos niveles.
  - c) Durante el traslado se procurará no arrastrar las cuerdas de las escaleras por el suelo.
- Para la elección del lugar donde levantar la escalera deberá tenerse presente:
  - a) No situar la escalera detrás de una puerta que previamente no se ha cerrado. No podrá ser abierta accidentalmente.
  - b) Limpiar de objetos las proximidades del punto de apoyo de la escalera.
  - c) No situarla en lugar de paso para evitar todo riesgo de colisión con peatones o vehículos y en cualquier caso balizarla o situar una persona que avise de la circunstancia.
- Deberán tenerse en cuenta las siguientes consideraciones de situación del pie de la escalera:
  - a) Las superficies deben ser planas, horizontales, resistentes y no deslizantes. La ausencia de cualquiera de estas condiciones puede provocar graves accidentes.
  - b) No se debe situar una escalera sobre elementos inestables o móviles (cajas, bidones, planchas, etc.).
- Deberán tenerse en cuenta las siguientes consideraciones relativas a la inclinación de la escalera:
  - a) La inclinación de la escalera deber ser tal que la distancia del pie a la vertical pasando por el vértice esté comprendida entre el cuarto y el tercio de su longitud, correspondiendo una inclinación comprendida entre 75,5° y 70,5°.
  - b) El ángulo de abertura de una escalera de tijera debe ser de 30° como máximo, con la cuerda que une los dos planos extendida o el limitador de abertura bloqueado.
- Deberán tenerse en cuenta las siguientes consideraciones relacionadas al apoyo, fricción con el suelo y zapatas de apoyo:
  - a) Suelos de cemento: Zapatas antiderrapantes de caucho o neopreno (ranuradas o estriadas)

b) Suelos secos: Zapatas abrasivas.

c) Suelos helados: Zapata en forma de sierra.

d) Suelos de madera: Puntas de hierro

- Las cargas máximas de las escaleras a utilizar en esta obra serán:

a) Madera: La carga máxima soportable será de 95 Kg., siendo la carga máxima a transportar de 25 Kg.

b) Metálicas: La carga máxima será de 150 Kg e igualmente la carga máxima a llevar por el trabajador es de 25 Kg.

5) Las normas básicas del trabajo sobre una escalera son:

- No utilizar una escalera manual para trabajar. En caso necesario y siempre que no sea posible utilizar una plataforma de trabajo se deberán adoptar las siguientes medidas:

- Si los pies están a más de 2 m del suelo, utilizar cinturón de seguridad anclado a un punto sólido y resistente.

- Para trabajos de cierta duración se pueden utilizar dispositivos tales como reposapiés que se acoplan a la escalera

- En cualquier caso sólo la debe utilizar una persona para trabajar.

- No trabajar a menos de 5 m de una línea de A.T. y en caso imprescindible utilizar escaleras de fibra de vidrio aisladas.

- Una norma común es la de situar la escalera de forma que se pueda acceder fácilmente al punto de operación sin tener que estirarse o colgarse. Para acceder a otro punto de operación no se debe dudar en variar la situación de la escalera volviendo a verificar los elementos de seguridad de la misma.

- Nunca deben utilizarse las escaleras para otros fines distintos de aquellos para los que han sido construidas. Así, no se deben utilizar las escaleras dobles como simples. Tampoco se deben utilizar en posición horizontal para servir de puentes, pasarelas o plataformas. Por otro lado no deben utilizarse para servir de soportes a un andamiaje.

6) Almacenamiento de las escaleras:

- Las escaleras de madera deben almacenarse en lugares al amparo de los agentes atmosféricos y de forma que faciliten la inspección.

- Las escaleras no deben almacenarse en posición inclinada.

- Las escaleras deben almacenarse en posición horizontal, sujetas por soportes fijos, adosados a paredes.

7) Inspección y mantenimiento:

- Las escaleras deberán inspeccionarse como máximo cada seis meses contemplando los siguientes puntos:

- a) Peldaños flojos, mal ensamblados, rotos, con grietas, o indebidamente sustituidos por barras o sujetos con alambres o cuerdas.
- b) Mal estado de los sistemas de sujeción y apoyo.
- c) Defecto en elementos auxiliares (poleas, cuerdas, etc.) necesarios para extender algunos tipos de escaleras.

Ante la presencia de cualquier defecto de los descritos se deberá retirar de circulación la escalera. Esta deberá ser reparada por personal especializado o retirada definitivamente.

8) Conservación de las escaleras en obra:

a) Madera

No deben ser recubiertas por productos que impliquen la ocultación o disimulo de los elementos de la escalera.

Se pueden recubrir, por ejemplo, de aceites de vegetales protectores o barnices transparentes.

Comprobar el estado de corrosión de las partes metálicas.

b) Metálicas

Las escaleras metálicas que no sean de material inoxidable deben recubrirse de pintura anticorrosiva.

Cualquier defecto en un montante, peldaño, etc. no debe repararse, soldarse, enderezarse, etc., nunca.

**EQUIPOS DE PROTECCIÓN INDIVIDUAL (DURANTE SU UTILIZACIÓN Y TRASLADO EN OBRA):**

- Casco de seguridad homologado.
- Botas de seguridad.
- Calzado antideslizante.
- Arnés de seguridad (cuando sea necesario) con dispositivo anticaídas.

**4.4.- Plataforma entrada-salida de materiales**

**DESCRIPCIÓN DEL MEDIO:**

- Se utilizará este tipo de plataformas para la recepción de los materiales en planta por los buenos resultados que presenta desde el punto de vista de la seguridad.
- Se colocarán en todas las plantas de los forjados, estando perfectamente apuntaladas

para garantizar su estabilidad.

- El ancho de la plataforma será al menos de 60 cm. e irá provista de barandillas que impidan la caída de los trabajadores.

RIESGOS EVITADOS (OPERACIONES DE MONTAJE, DESMONTAJE, MANTENIMIENTO Y UTILIZACIÓN):

- Mediante la aplicación de medidas técnicas o soluciones técnicas, organizativas, cambios en el proceso constructivo, etc. se han eliminado todos los riesgos que no se contemplan en el apartado siguiente.

RELACIÓN DE RIESGOS LABORALES QUE NO PUEDEN ELIMINARSE CONFORME A LO SEÑALADO ANTERIORMENTE (OPERACIONES DE MONTAJE, DESMONTAJE, MANTENIMIENTO Y UTILIZACIÓN):

- Caídas a distinto nivel (al entrar o salir).
- Caídas al mismo nivel.
- Desplome o caída de objetos (tablones, herramienta, materiales).
- Golpes por objetos o herramientas.
- Atrapamientos.
- Otros.

MEDIDAS PREVENTIVAS Y PROTECCIONES TÉCNICAS ADOPTADAS, TENDENTES A CONTROLAR Y REDUCIR LOS RIESGOS ANTERIORES:

- Evitar la estancia de personal o instalación de cualquier tipo bajo la vertical de la plataforma.
- Protección de los laterales mediante barandillas.
- Apuntalamiento adecuado con elementos para repartir cargas.
- Existencia en la obra de una serie de andamios auxiliares (uña con enganche autónomo, máquina portalets, etc.) que hagan posible una carga-descarga organizada sin disfunciones.
- Los riesgos derivados de la recepción de materiales paletizados en obra mediante la grúa-torre solo pueden ser suprimidos mediante la utilización de plataformas receptoras voladas.
- Las plataformas voladas que se construyan en obra deberán ser sólidas y seguras, convenientemente apuntaladas mediante puntales suelo-techo, tal como se indica en los planos.
- Las plataformas deberán ser metálicas y disponer en su perímetro de barandilla que



será practicable en una sección de la misma para permitir el acceso de la carga a la plataforma.

- Las plataformas sólo podrán ser montadas, desmontadas o modificadas sustancialmente bajo la dirección de una persona con una formación universitaria o profesional que lo habilite para ello, y por trabajadores que hayan recibido una formación adecuada y específica para las operaciones previstas, que les permita enfrentarse a riesgos específicos:

- a) La comprensión del plan de montaje, desmontaje o transformación de la plataforma.
- b) La seguridad durante el montaje, el desmontaje o la transformación de la plataforma.
- c) Las medidas de prevención de riesgos de caída de personas o de objetos.
- d) Las medidas de seguridad en caso de cambio de las condiciones meteorológicas que pudiesen afectar negativamente a la seguridad de la plataforma.
- e) Las condiciones de carga admisible.
- f) Cualquier otro riesgo que entrañen las mencionadas operaciones de montaje, desmontaje y transformación.

**EQUIPOS DE PROTECCIÓN INDIVIDUAL (OPERACIONES DE MONTAJE, UTILIZACIÓN Y DESMONTAJE):**

- Casco de seguridad homologado.
- Botas de seguridad (según casos).
- Calzado antideslizante (según caso).
- Arnés de seguridad.
- Ropa de trabajo.
- Trajes para ambientes lluviosos.

**4.5.- Mesas de encofrados**

**DESCRIPCIÓN DEL MEDIO:**

- Utilizaremos las mesas de encofrado en la obra, por las garantías desde el punto de seguridad que supone para las operaciones de encofrado y para el encofrador.

**RIESGOS EVITADOS (OPERACIONES DE UTILIZACIÓN, MONTAJE Y DESMONTAJE):**

- Mediante la aplicación de medidas técnicas que actúan sobre la tarea o soluciones técnicas, organizativas, cambios en el proceso constructivo, etc. se han eliminado todos los riesgos que no se contemplan en el apartado siguiente.

RELACIÓN DE RIESGOS LABORALES QUE NO PUEDEN ELIMINARSE CONFORME A LO SEÑALADO ANTERIORMENTE (OPERACIONES DE UTILIZACIÓN, MONTAJE Y DESMONTAJE):

- Caídas al mismo nivel.
- Caída de material.
- Sobreesfuerzos.
- Lesiones con objetos punzantes.
- Proyección de partículas.
- Cortes.
- Golpes.
- Otros.

MEDIDAS PREVENTIVAS Y PROTECCIONES TÉCNICAS ADOPTADAS, TENDENTES A CONTROLAR Y REDUCIR LOS RIESGOS ANTERIORES:

- No se acumularán junto a los encofrados de madera sustancias inflamables y se dispondrán en la obra, al menos de un extintor manual contra incendios.
- Las mesas de encofrado será montadas, desmontadas o modificadas sustancialmente bajo la dirección de una persona con una formación universitaria o profesional que lo habilite para ello, y por trabajadores que hayan recibido una formación adecuada y específica para las operaciones previstas, que les permita enfrentarse a riesgos específicos:
  - a) La comprensión del plan de montaje, desmontaje o transformación del encofrado.
  - b) La seguridad durante el montaje, el desmontaje o la transformación del encofrado.
  - c) Las medidas de prevención de riesgos de caída de personas o de objetos.
  - d) Las medidas de seguridad en caso de cambio de las condiciones meteorológicas que pudiesen afectar negativamente a la seguridad del encofrado.
  - e) Las condiciones de carga admisible.
  - f) Cualquier otro riesgo que entrañen las mencionadas operaciones de montaje, desmontaje y transformación.
- Se colocarán Redes horizontales de seguridad a un metro por debajo del encofrado del forjado, que cubrirán toda la superficie de encofrado, anclando las cuerdas perimetrales a los puntales mediante ganchos.
- Las redes sólo podrán ser montadas, desmontadas o modificadas sustancialmente bajo la dirección de una persona con una formación universitaria o profesional que lo habilite para ello, y por trabajadores que hayan recibido una formación adecuada y específica para las operaciones previstas, que les permita enfrentarse a riesgos específicos:

- a) La comprensión del plan de montaje, desmontaje o transformación de la red.
- b) La seguridad durante el montaje, el desmontaje o la transformación de la red.
- c) Las medidas de prevención de riesgos de caída de personas o de objetos.
- d) Las medidas de seguridad en caso de cambio de las condiciones meteorológicas que pudiesen afectar negativamente a la seguridad de la red.
- e) Las condiciones de carga admisible.
- f) Cualquier otro riesgo que entrañen las mencionadas operaciones de montaje, desmontaje y transformación.
  - Utilización de pasillos de seguridad de 60 cms de ancho como mínimo, para la circulación del personal.
  - Orden y limpieza en la obra.
  - El acopio deberá estar debidamente apilado.

EQUIPOS DE PROTECCIÓN INDIVIDUAL (EN OPERACIONES DE UTILIZACIÓN, MONTAJE Y DESMONTAJE):

- Casco de seguridad homologado.
- Guantes de cuero.
- Ropa de trabajo.



## **5.- EPI's**



## 5.- EPI's

### 5.1.- Protección de la cabeza

#### PROTECCIÓN DE LA CABEZA CASCO DE SEGURIDAD:

##### 1) Definición:

- Conjunto destinado a proteger la parte superior de la cabeza del usuario contra choques y golpes.

##### 2) Criterios de selección:

- El equipo debe poseer la marca CE (según R.D. 1407/1992 de 20 de Noviembre). La Norma UNE-397, establece los requisitos mínimos (ensayos y especificaciones) que deben cumplir estos equipos, de acuerdo con el R.D. 1407/1992.

- El Real Decreto tiene por objeto establecer las disposiciones precisas para el cumplimiento de la Directiva del Consejo 89/686/CEE, de 21 de diciembre de 1989 (publicada en el -Diario Oficial de las Comunidades Europeas- de 30 de diciembre) referente a la aproximación de las legislaciones de los Estados miembros relativas a los equipos de protección individual.

##### 3) Exigencias específicas para prevenir los riesgos:

- Estarán comprendidas las que se indican en el R.D. 1407/1992, en su Anexo II apartado 3.1.1:

a) Golpes resultantes de caídas o proyecciones de objetos e impactos de una parte del cuerpo contra un obstáculo.

b) Deberán poder amortiguar los efectos de un golpe, en particular, cualquier lesión producida por aplastamiento o penetración de la parte protegida, por lo menos hasta un nivel de energía de choque por encima del cual las dimensiones o la masa excesiva del dispositivo amortiguador impedirían un uso efectivo del EPI durante el tiempo que se calcule haya de llevarlos.

##### 4) Accesorios:

- Son los elementos que sin formar parte integrante del casco pueden adaptarse al mismo para completar específicamente su acción protectora o facilitar un trabajo concreto como portalámparas, pantalla para soldadores, etc. En ningún caso restarán eficacia al casco. Entre ellos se considera conveniente el barbuquejo que es una cinta de sujeción ajustable que pasa por debajo de la barbilla y se fija en dos o más puntos simétricos de la banda de contorno o del casquete.

5) Materiales:

- Los cascos se fabricarán con materiales incombustibles o de combustión lenta y resistentes a las grasas, sales y elementos atmosféricos.
- Las partes que se hallen en contacto con la cabeza no afectarán a la piel y se confeccionarán con material no rígido, hidrófugo y de fácil limpieza y desinfección.
- La masa del casco completo, determinada en condiciones normales y excluidos los accesorios no sobrepasará en ningún caso los 450 gramos.

6) Fabricación:

- El casquete tendrá superficie lisa, con o sin nervaduras, sus bordes serán redondeados y carecerá de aristas y resaltes peligrosos, tanto exterior como interiormente.
- No presentará rugosidades, hendiduras, burbujas ni otros defectos que disminuyan las características resistentes y protectoras del mismo.
- Casquete y arnés formarán un conjunto estable, de ajuste preciso y dispuesto de tal forma que permita la sustitución del atalaje sin deterioro de ningún elemento.
- Ni las zonas de unión ni el atalaje en sí causarán daño o ejercerán presiones incómodas.

7) Ventajas de llevar el casco:

- Además del hecho de suprimir o por lo menos reducir, el número de accidentes en la cabeza, permite en la obra diferenciar los oficios, mediante un color diferente.
- Asimismo mediante equipos suplementarios, es posible dotar al obrero de alumbrado autónomo, auriculares radiofónicos, o protectores contra el ruido.
- El problema del ajuste en la nuca o del barbuquejo es en general asunto de cada individuo, aunque ajustar el barbuquejo impedirá que la posible caída del casco pueda entrañar una herida a los obreros que estén trabajando a un nivel inferior.

8) Elección del casco:

- Se hará en función de los riesgos a que esté sometido el personal, debiendo tenerse en cuenta: a) resistencia al choque; b) resistencia a distintos factores agresivos; ácidos, electricidad (en cuyo caso no se usarán cascos metálicos); c) resistencia a proyecciones incandescentes (no se usará material termoplástico) y d) confort, peso, ventilación y estanqueidad.

9) Conservación del casco:

- Es importante dar unas nociones elementales de higiene y limpieza.



- No hay que olvidar que la transpiración de la cabeza es abundante y como consecuencia el arnés y las bandas de amortiguación pueden estar alteradas por el sudor. Será necesario comprobar no solamente la limpieza del casco, sino la solidez del arnés y bandas de amortiguación, sustituyendo éstas en el caso del menor deterioro.

10) Lista indicativa y no exhaustiva de actividades y sectores de actividades que pueden requerir la utilización de EQUIPOS DE PROTECCIÓN INDIVIDUAL:

Cascos protectores:

- Obras de construcción y, especialmente, actividades en, debajo o cerca de andamios y puestos de trabajo situados en altura, obras de encofrado y desencofrado, montaje e instalación, colocación de andamios y demolición.
- Trabajos en puentes metálicos, edificios y estructuras metálicas de gran altura, postes, torres, obras hidráulicas de acero, instalaciones de altos hornos, acerías, laminadores, grandes contenedores, canalizaciones de gran diámetro, instalaciones de calderas y centrales eléctricas.
- Obras en fosas, zanjas, pozos y galerías.
- Movimientos de tierra y obras en roca.
- Trabajos en explotaciones de fondo, en canteras, explotaciones a cielo abierto y desplazamiento de escombreras.
- La utilización o manipulación de pistolas grapadoras.
- Trabajos con explosivos.
- Actividades en ascensores, mecanismos elevadores, grúas y andamios de transporte.
- Actividades en instalaciones de altos hornos, plantas de reducción directa, acerías, laminadores, fábricas metalúrgicas, talleres de martillo, talleres de estampado y fundiciones.
- Trabajos en hornos industriales, contenedores, aparatos, silos, tolvas y canalizaciones.
- Obras de construcción naval.
- Maniobras de trenes.

## **5.2.- Protección del aparato ocular**

### PROTECCIÓN DEL APARATO OCULAR:

- En el transcurso de la actividad laboral, el aparato ocular está sometido a un conjunto de agresiones como; acción de polvos y humos; deslumbramientos; contactos con sustancias gaseosas irritantes, cáusticas o tóxicas; choque con partículas o cuerpos sólidos; salpicadura de líquidos fríos y calientes, cáusticos y metales fundidos; radiación; etc.

- Ante estos riesgos, el ojo dispone de defensas propias que son los párpados, de forma que cuando estos están cerrados son una barrera a la penetración de cuerpos extraños con poca velocidad; pero los párpados, normalmente, no están cerrados, y por otro lado no siempre ve llegar estas partículas.
- Se puede llegar a la conclusión que el ojo es un órgano frágil mal protegido y cuyo funcionamiento puede ser interrumpido de forma definitiva por un objeto de pequeño tamaño.
- Indirectamente, se obtiene la protección del aparato ocular, con una correcta iluminación del puesto de trabajo, completada con gafas de montura tipo universal con oculares de protección contra impactos y pantallas transparentes o viseras.
- El equipo deberá estar certificado - Certificado de conformidad, Marca CE, Garantía de Calidad de fabricación -, de acuerdo con lo dispuesto en el R.D. 1407/92 y Normas Armonizadas.
- En caso de riesgo múltiple que exija que se lleven además de las gafas otros EPIS, deberán ser compatibles.
- Deberán ser de uso personal; si por circunstancias es necesario el uso de un equipo por varios trabajadores, deberán tomarse las medidas para que no causen ningún problema de salud o higiene a los usuarios.
- Deberán venir acompañado por la información técnica y guía de uso, mantenimiento, contraindicaciones, caducidad, etc. reglamentada en la Directiva de certificación.
- El campo de uso de los equipos de protección ocular viene regulado por la Norma EN-166, donde se validan los diferentes tipos de protectores en función del uso.
- La Norma EN-167, EN-168, EN-169, EN-170 y EN-171 establece los requisitos mínimos -ensayos y especificaciones- que deben cumplir los protectores para ajustarse a los usos anteriormente descritos.

#### CLASES DE EQUIPOS

- a) Gafas con patillas
- b) Gafas aislantes de un ocular
- c) Gafas aislantes de dos oculares
- d) Gafas de protección contra rayos X, rayos laser, radiación ultravioleta, infrarroja y visible
- e) Pantallas faciales
- f) Máscaras y casos para soldadura por arco

### GAFAS DE SEGURIDAD

#### 1) Características y requisitos

- Serán ligeras de peso y de buen acabado, no existiendo rebabas ni aristas cortantes o punzantes.
- Podrán limpiarse con facilidad y admitirán desinfecciones periódicas sin merma de sus prestaciones.
- No existirán huecos libres en el ajuste de los oculares a la montura.
- Dispondrán de aireación suficiente para evitar el empañamiento de los oculares en condiciones normales de uso.
- Todos los elementos metálicos se habrán sometido al ensayo de corrosión.
- Los materiales no metálicos que se utilicen en su fabricación no se inflamarán.
- Los oculares estarán firmemente fijados en la montura.

#### 2) Particulares de la montura

- El material empleado en la fabricación de la montura podrá ser metal, plástico, combinación de ambos o cualquier otro material que permita su correcta adaptación a la anatomía del usuario.
- Las partes en contacto con la piel no serán de metal sin recubrimiento, ni de material que produzca efectos nocivos.
- Serán resistentes al calor y a la humedad.
- Las patillas de sujeción mantendrán en posición conveniente el frente de la montura fijándolo a la cabeza de manera firme para evitar su desajuste como consecuencia de los movimientos del usuario.

#### 3) Particulares de los oculares

- Estarán fabricados con materiales de uso oftalmológico ya sea de vidrio inorgánico, plástico o combinación de ambos.
- Tendrán buen acabado, no existiendo defectos estructurales o superficiales que alteren la visión.
- Serán de forma y tamaño adecuados al modelo de gafas al que vayan a ser adaptados.
- El bisel será adecuado para no desprenderse fortuitamente de la montura a que vayan acoplados.
- Serán incoloros y ópticamente neutros y resistentes al impacto.
- Los oculares de plástico y laminados o compuestos no deberán inflamarse y ser resistentes al calor y la humedad.

#### 4) Particulares de las protecciones adicionales

- En aquellos modelos de gafas de protección en los que existan estas piezas, cumplirán las siguientes especificaciones:

- Cuando sean de fijación permanente a la montura permitirán el abatimiento total de las patillas de sujeción para guardar las gafas cuando no se usen.
- Si son de tipo acoplables a la montura tendrán una sujeción firme para no desprenderse fortuitamente de ella.

#### 5) Identificación

Cada montura llevará en una de las patillas de sujeción, marcadas de forma indeleble, los siguientes datos:

- Marca registrada o nombre que identifique al fabricante.
- Modelo de que se trate.
- Código identificador de la clase de protección adicional que posee.

### PANTALLA PARA SOLDADORES

#### 1) Características generales

- Estarán hechas con materiales que garanticen un cierto aislamiento térmico; deben ser poco conductores de la electricidad, incombustibles o de combustión lenta y no inflamables.
- Los materiales con los que se hayan realizado no producirán dermatosis y su olor no será causa de trastorno para el usuario.
- Serán de fácil limpieza y susceptibles de desinfección.
- Tendrán un buen acabado y no pesarán más de 600 gramos, sin contar los vidrios de protección.
- Los acoplamientos de los vidrios de protección en el marco soporte, y el de éste en el cuerpo de pantalla serán de buen ajuste, de forma que al proyectar un haz luminoso sobre la cara anterior del cuerpo de pantalla no haya paso de luz a la cara posterior, sino sólo a través del filtro.

#### 2) Armazón

- Las formas y dimensiones del cuerpo opaco serán suficientes para proteger la frente, cara, cuello, como mínimo.
- El material empleado en su construcción será no metálico y será opaco a las radiaciones ultravioletas visibles e infrarrojos y resistente a la penetración de objetos candentes.

- La cara interior será de acabado mate, a fin de evitar reflejos de las posibles radiaciones con incidencia posterior.
- La cara exterior no tendrá remaches, o elementos metálicos, y si éstos existen, estarán cubiertos de material aislante. Aquellos que terminen en la cara interior, estarán situados en puntos suficientemente alejados de la piel del usuario.

### 3) Marco soporte

Será un bastidor, de material no metálico y ligero de peso, que acoplará firmemente el cuerpo de pantalla.

- Marco fijo: Es el menos recomendable, ya que necesita el uso de otro elemento de protección durante el descascarillado de la soldadura. En general llevará una placa-filtro protegida o no con cubre-filtro.

El conjunto estará fijo en la pantalla de forma permanente, teniendo un dispositivo que permita recambiar fácilmente la placa-filtro y el cubre-filtro caso de tenerlo.

- Marco deslizable: Está diseñado para acoplar más de un vidrio de protección, de forma que el filtro pueda desplazarse dejando libre la mirilla sólo con el cubre-filtro, a fin de permitir una visión clara en la zona de trabajo, garantizando la protección contra partículas volantes.
- Marco abatible: Llevará acoplados tres vidrios (cubre-filtro, filtro y antecristal). Mediante un sistema tipo bisagra podrá abatirse el conjunto formado por el cubre filtro y la placa filtrante en los momentos que no exista emisión de radiaciones, dejando la mirilla con el antecristal para protección contra impactos.

### 4) Elementos de sujeción

- Pantallas de cabeza: La sujeción en este tipo de pantallas se realizará con un arnés formado por bandas flexibles; una de contorno, que abarque la cabeza, siguiendo una línea que una la zona media de la frente con la nuca, pasando sobre las orejas y otra u otras transversales que unan los laterales de la banda de contorno pasando sobre la cabeza. Estas bandas serán graduables, para poder adaptarse a la cabeza.

La banda de contorno irá provista, al menos en su parte frontal, de un almohadillado.

Existirán unos dispositivos de reversibilidad que permitan abatir la pantalla sobre la cabeza, dejando libre la cara.

- Pantallas de mano: Estarán provistas de un mango adecuado de forma que se pueda sujetar indistintamente con una u otra mano, de manera que al sostener la pantalla en su posición normal de uso quede lo más equilibrada posible.

5) Elementos adicionales

- En algunos casos es aconsejable efectuar la sujeción de la pantalla mediante su acoplamiento a un casco de protección.
- En estos casos la unión será tal que permita abatir la pantalla sobre el casco, dejando libre la cara del usuario.

6) Vidrios de protección. Clases.

En estos equipos podrán existir vidrios de protección contra radiaciones o placas-filtro y vidrios de protección mecánica contra partículas volantes.

- Vidrios de protección contra radiaciones:
  - Están destinados a detener en proporción adecuada las radiaciones que puedan ocasionar daño a los órganos visuales.
  - Tendrán forma y dimensiones adecuadas para acoplar perfectamente en el protector al que vayan destinados, sin dejar huecos libres que permitan el paso libre de radiación.
  - No tendrán defectos estructurales o superficiales que alteren la visión del usuario y ópticamente neutros.
  - Serán resistentes al calor, humedad y al impacto cuando se usen sin cubre-filtros.
- Vidrios de protección mecánica contra partículas volantes:
  - Son optativos y hay dos tipos; cubre-filtros y antecristales. Los cubrefiltros se sitúan entre el ocular filtrante y la operación que se realiza con objeto de prolongar la vida del filtro.
  - Los antecristales, situados entre el filtro y los ojos, están concebidos para protegerlo (en caso de rotura del filtro, o cuando éste se encuentre levantado) de las partículas desprendidas durante el descascarillado de la soldadura, picado de la escoria, etc.
  - Serán incoloros y superarán las pruebas de resistencia al choque térmico, agua e impacto.

Lista indicativa y no exhaustiva de actividades y sectores de actividades que pueden requerir la utilización de EQUIPOS DE PROTECCIÓN INDIVIDUAL:

Gafas de protección, pantalla o pantallas faciales:

- Trabajos de soldadura, apomazado, esmerilados o pulido y corte.
- Trabajos de perforación y burilado.
- Talla y tratamiento de piedras.
- Manipulación o utilización de pistolas grapadoras.
- Utilización de máquinas que al funcionar levanten virutas en la transformación de materiales que produzcan virutas cortas.

- Trabajos de estampado.
- Recogida y fragmentación de cascotes.
- Recogida y transformación de vidrio, cerámica.
- Trabajo con chorro proyector de abrasivos granulados.
- Manipulación o utilización de productos ácidos y alcalinos, desinfectantes y detergentes corrosivos.
- Manipulación o utilización de dispositivos con chorro líquido.
- Trabajos con masas en fusión y permanencia cerca de ellas.
- Actividades en un entorno de calor radiante.
- Trabajos con láser.
- Trabajos eléctricos en tensión, en baja tensión.

### **5.3.- Protección del aparato auditivo**

#### **PROTECCIÓN DEL APARATO AUDITIVO:**

- De entre todas las agresiones, a que está sometido el individuo en su actividad laboral, el ruido, es sin ningún género de dudas, la más frecuente de todas ellas.
- El sistema auditivo tiene la particularidad, gracias a los fenómenos de adaptación de contraer ciertos músculos del oído medio y limitar parcialmente la agresión sonora del ruido que se produce.
- Las consecuencias del ruido sobre el individuo pueden, aparte de provocar sorderas, afectar al estado general del mismo, como una mayor agresividad, molestias digestivas, etc.
- El R.D. 1316/89 sobre -Protección de los trabajadores frente a los riesgos derivados de la exposición al ruido durante el trabajo- establece las condiciones, ámbito de aplicación y características que deberán reunir estos EPIS.

#### 1) Tipos de protectores:

##### Tapón auditivo:

- Es un pequeño elemento sólido colocado en el conducto auditivo externo, de goma natural o sintética.
- Se insertarán al comenzar la jornada y se retirarán al finalizarla.
- Deben guardarse (en el caso de ser reutilizables) en una caja adecuada.
- No son adecuados para áreas de trabajo con ruido intermitente donde la utilización no abarca toda la jornada de trabajo.
- Estos tapones son eficaces y cumplen en teoría la función para la que han sido estudiados pero por otra parte, presentan tales inconvenientes que su empleo está

bastante restringido. El primer inconveniente consiste en la dificultad para mantener estos tapones en un estado de limpieza correcto.

- Evidentemente, el trabajo tiene el efecto de ensuciar las manos de los trabajadores y es por ello que corre el riesgo de introducir en sus conductos auditivos con las manos sucias, tapones también sucios; la experiencia enseña que en estas condiciones se producen tarde o temprano supuraciones del conducto auditivo del tipo -furúnculo de oído-.

Orejas:

- Es un protector auditivo que consta de:

a) Dos casquetes que ajustan convenientemente a cada lado de la cabeza por medio de elementos almohadillados, quedando el pabellón externo de los oídos en el interior de los mismos.

b) Sistemas de sujeción por arnés.

- El pabellón auditivo externo debe quedar por dentro de los elementos almohadillados.

- El arnés de sujeción debe ejercer una presión suficiente para un ajuste perfecto a la cabeza.

- Si el arnés se coloca sobre la nuca disminuye la atenuación de la oreja.

- No deben presentar ningún tipo de perforación.

- El cojín de cierre y el relleno de goma espuma debe garantizar un cierre hermético.

Casco antirruido:

- Elemento que actuando como protector auditivo cubre parte de la cabeza además del pabellón externo del oído.

## 2) Clasificación

- Como idea general, los protectores se construirán con materiales que no produzcan daños o trastornos en las personas que los emplean. Asimismo, serán lo más cómodo posible y se ajustarán con una presión adecuada.

3) Lista indicativa y no exhaustiva de actividades y sectores de actividades que pueden requerir la utilización de EQUIPOS DE PROTECCIÓN INDIVIDUAL:

Protectores del oído:

- Utilización de prensas para metales.

- Trabajos que lleven consigo la utilización de dispositivos de aire comprimido.

- Actividades del personal de tierra en los aeropuertos.

- Trabajos de percusión.

- Trabajos de los sectores de la madera y textil.



#### **5.4.- Protección del aparato respiratorio**

##### **PROTECCIÓN DEL APARATO RESPIRATORIO:**

- Los daños causados, en el aparato respiratorio, por los agentes agresivos como el polvo, gases tóxicos, monóxido de carbono, etc., por regla general no son causa, cuando estos inciden en el individuo, de accidente o interrupción laboral, sino de producir en un periodo de tiempo más o menos dilatado, una enfermedad profesional.

- De los agentes agresivos, el que mayor incidencia tiene en la industria de la construcción es el polvo; estando formado por partículas de un tamaño inferior a 1 micrón.

- Dichos agentes agresivos, en función del tamaño de las partículas que los constituyen pueden ser:

\* Polvo: Son partículas sólidas resultantes de procesos mecánicos de disgregación de materiales sólidos. Éste agente es el que mayor incidencia tiene en la industria de la construcción, por estar presente en canteras, perforación de túneles, cerámicas, acuchillado de suelos, corte y pulimento de piedras naturales, etc.

\* Humo: Son partículas de diámetro inferior a una micra, procedentes de una combustión incompleta, suspendidas en un gas, formadas por carbón, hollín u otros materiales combustibles.

\* Niebla: Dispersión de partículas líquidas, son lo suficientemente grandes para ser visibles a simple vista originadas bien por condensación del estado gaseoso o dispersión de un líquido por procesos físicos. Su tamaño está comprendido entre 0,01 y 500 micras.

\* Otros agentes agresivos son los vapores metálicos u orgánicos, el monóxido de carbono y los gases tóxicos industriales.

- Los equipos frente a partículas se clasifican de acuerdo a la Norma UNE-EN 133, apartado 2.2.1, Anexo I

##### **EQUIPOS DE PROTECCIÓN RESPIRATORIA**

- Se clasifican según la Norma Europea EN 133, presentando una clasificación del medio ambiente en donde puede ser necesaria la utilización de los equipos de protección respiratoria y una clasificación de los equipos de protección respiratoria en función de su diseño.

A) Medio ambiente: - Partículas

- Gases y Vapores

- Partículas, gases y vapores

B) Equipos de protección respiratoria:

- Equipos filtrantes: filtros de baja eficacia; filtros de eficacia media; filtros de alta eficacia.

- Equipos respiratorios

### CLASES DE EQUIPOS DE PROTECCIÓN EN FUNCIÓN DEL MEDIO AMBIENTE.

- Equipos dependientes del medio ambiente: Son aquellos que purifican el aire del medio ambiente en que se desenvuelve el usuario, dejándolo en condiciones de ser respirado.

a) De retención mecánica: Cuando el aire del medio ambiente es sometido antes de su inhalación por el usuario a una filtración de tipo mecánico.

b) De retención o retención y transformación física y/o química: Cuando el aire del medio ambiente es sometido antes de su inhalación por el usuario a una filtración a través de sustancias que retienen o retienen y/o transforman los agentes nocivos por reacciones químicas y/o físicas.

c) Mixtos: Cuando se conjugan los dos tipos anteriormente citados.

- Equipos independientes del medio ambiente: Son aquellos que suministran para la inhalación del usuario un aire que no procede del medio ambiente en que éste se desenvuelve.

a) Semiautónoma: Aquellos en los que el sistema suministrador de aire no es transportado por el usuario y pueden ser de aire fresco, cuando el aire suministrado al usuario se toma de un ambiente no contaminado; pudiendo ser de manguera de presión o aspiración según que el aire se suministre por medio de un soplante a través de una manguera o sea aspirado directamente por el usuario a través de una manguera.

b) Autónomos: Aquellos en los que el sistema suministrador del aire es transportado por el usuario y pueden ser de oxígeno regenerable cuando por medio de un filtro químico retienen el dióxido de carbono del aire exhalado y de salida libre cuando suministran el oxígeno necesario para la respiración, procedente de unas botellas de presión que transporta el usuario teniendo el aire exhalado por esta salida libre al exterior.

### ADAPTADORES FACIALES

- Se clasifican en tres tipos: máscara, mascarilla y boquilla.

- Los materiales del cuerpo de máscara, cuerpo de mascarilla y cuerpo de boquilla podrán ser metálicos, elastómeros o plásticos, con las siguientes características:

\* No producirán dermatosis y su olor no producirá trastornos al trabajador.

\* Serán incombustibles o de combustión lenta.

\* Las viseras de las máscaras se fabricarán con láminas de plástico incoloro u otro material adecuado y no tendrán defectos estructurales o de acabado que puedan alterar la visión del usuario. Transmitirán al menos el 89 por 100 de la radiación visible incidente; excepcionalmente podrán admitirse viseras filtrantes.

- Las máscaras cubrirán perfectamente las entradas a las vías respiratorias y los órganos

visuales.

- Las mascarillas podrán ser de diversas tallas, pero cubrirán perfectamente las entradas a las vías respiratorias.
- La forma y dimensiones del visor de las cámaras dejarán como mínimo al usuario el 70 por 100 de su campo visual normal.

#### FILTROS MECÁNICOS. CARACTERÍSTICAS

- Se utilizarán contra polvos, humos y nieblas.
- El filtro podrá estar dentro de un portafiltro independiente del adaptador facial e integrado en el mismo.
- El filtro será fácilmente desmontable del portafiltro, para ser sustituido cuando sea necesario.
- Los filtros mecánicos deberán cambiarse siempre que su uso dificulte notablemente la respiración.

#### MASCARILLAS AUTOFILTRANTES

- Éste elemento de protección, tiene como característica singular que el propio cuerpo es elemento filtrante, diferenciándose de los adaptadores faciales tipo mascarilla en que a estos se les puede incorporar un filtro de tipo mecánico, de retención física y/o mecánica e incluso una manguera, según las características propias del adaptador facial y en concordancia con los casos en que haga uso del mismo.
- Estas mascarillas autofiltrantes sólo se podrán emplear frente a ambientes contaminados con polvo.
- Estarán constituidos por cuerpo de mascarilla, arnés de sujeción y válvula de exhalación.
- Los materiales para su fabricación no producirán dermatosis, serán incombustibles o de combustión lenta; en el arnés de sujeción serán de tipo elastómero y el cuerpo de mascarilla serán de una naturaleza tal que ofrezcan un adecuado ajuste a la cara del usuario.

#### TIPOS DE FILTRO EN FUNCIÓN DEL AGENTE AGRESIVO

- Contra polvo, humos y nieblas: El filtro será mecánico, basándose su efecto en la acción tamizadora y absorbente de sustancias fibrosas afeiltradas.
- Contra disolventes orgánicos y gases tóxicos en débil concentración: El filtro será químico, constituido por un material filtrante, generalmente carbón activo, que reacciona con el compuesto dañino, reteniéndolo. Es adecuado para concentraciones bajas de

vapores orgánicos y gases industriales, pero es preciso indicar que ha de utilizarse el filtro adecuado para cada exigencia, ya que no es posible usar un filtro contra anhídrido sulfuroso en fugas de cloro y viceversa.

A) Contra polvo y gases

- El filtro será mixto. Se fundamenta en la separación previa de todas las materias en suspensión, pues de lo contrario podrían reducir en el filtro para gases la capacidad de absorción del carbón activo.

B) Contra monóxido de carbono

- Para protegerse de este gas, es preciso utilizar un filtro específico, uniéndose la máscara al filtro a través del tubo traqueal, debido al peso del filtro.

- El monóxido de carbono no es separado en el filtro, sino transformado en anhídrido carbónico por medio de un catalizador al que se incorpora oxígeno del aire ambiente, teniendo que contener como mínimo un 17 por 100 en volumen de oxígeno.

- Es preciso tener en cuenta, que no siempre es posible utilizar máscaras dotadas únicamente de filtro contra CO, ya que para que estos resulten eficaces, es preciso concurren dos circunstancias; que exista suficiente porcentaje de oxígeno respirable y que la concentración de CO no sobrepase determinados límites que varían según la naturaleza del mismo. Cuando dichos requisitos no existen se utilizará un equipo semiautónomo de aire fresco o un equipo autónomo mediante aire comprimido purificado.

VIDA MEDIA DE UN FILTRO

- Los filtros mecánicos, se reemplazarán por otros cuando sus pasos de aire estén obstruidos por el polvo filtrado, que dificulten la respiración a través de ellos.

- Los filtros contra monóxido de carbono, tendrán una vida media mínima de sesenta minutos.

- Los filtros mixtos y químicos, tienen una vida media mínima en función del agente agresivo así por ejemplo contra amoníaco será de doce minutos; contra cloro será de quince minutos; contra anhídrido sulfuroso será de diez minutos; contra ácido sulfhídrico será de treinta minutos.

- En determinadas circunstancias se suscita la necesidad de proteger los órganos respiratorios al propio tiempo que la cabeza y el tronco como en el caso de los trabajos con chorro de arena, pintura aerográfica u operaciones en que el calor es factor determinante.

- En el chorro de arena, tanto cuando se opera con arena silíceo, como con granalla de

acero, el operario se protegerá con una escafandra de aluminio endurecido dotado del correspondiente sistema de aireación, mediante toma de aire exterior.

- En aquellos casos en que sea necesario cubrir el riesgo de calor se utilizan capuces de amianto con mirilla de cristal refractario y en muchos casos con dispositivos de ventilación.

#### LISTA INDICATIVA Y NO EXAHUSTIVA DE ACTIVIDADES Y SECTORES DE UTILIZACIÓN DE ESTOS EPIS:

Equipos de protección respiratoria:

- Trabajos en contenedores, locales exiguos y hornos industriales alimentados con gas, cuando puedan existir riesgos de intoxicación por gas o de insuficiencia de oxígeno.
- Trabajos cerca de la colada en cubilote, cuchara o caldero cuando puedan desprenderse vapores de metales pesados.
- Trabajos de revestimiento de hornos, cubilotes o cucharas y calderos, cuando pueda desprenderse polvo.
- Pintura con pistola sin ventilación suficiente.
- Ambientes pulvígenos.
- Trabajos en pozos, canales y otras obras subterráneas de la red de alcantarillado.
- Trabajos en instalaciones frigoríficas en las que exista un riesgo de escape de fluido frigorífico.

#### **5.5.- Protección de las extremidades superiores**

##### PROTECCIÓN DE LAS EXTREMIDADES SUPERIORES:

El diario Oficial de las Comunidades Europeas de 30.12.89 en la directiva del Consejo de 30 de noviembre de 1989 relativa a las disposiciones mínimas de seguridad y salud para la utilización por los trabajadores en el trabajo de EPIS en su anexo III nos muestra una lista de actividades y sectores de actividades que puedan requerir la utilización de equipos de protección individual de los brazos y las manos.

A) Guantes:

- Trabajos de soldadura
- Manipulación de objetos con aristas cortantes, pero no al utilizar máquinas, cuando exista el riesgo de que el guante quede atrapado.
- Manipulación al aire de productos ácidos o alcalinos.

B) Guantes de metal trenzado:

- Sustitución de cuchillas en las máquinas de cortar.

**CRITERIOS DE SELECCIÓN**

El equipo debe poseer la marca CE -según R.D. 1407/1992 de 20 de Noviembre-. Las normas EN-348, EN-368, EN-373, EN-381, EN-142 y EN-510, establecen los requisitos mínimos que debe cumplir la protección para ajustarse al citado Real Decreto.

1) La protección de manos, antebrazos y brazos se hará por medio de guantes, mangas, mitones y manguitos seleccionados para prevenir los riesgos existentes y para evitar la dificultad de movimientos al trabajador.

2) Estos elementos de protección serán de goma o caucho, cloruro de polivinilo, cuero curtido al cromo, amianto, plomo o malla metálica según las características o riesgos del trabajo a realizar.

3) En determinadas circunstancias la protección se limitará a los dedos o palmas de las manos, utilizándose al efecto dediles o manoplas.

4) Para las maniobras con electricidad deberán usarse los guantes fabricados en caucho, neopreno o materias plásticas que lleven indicado en forma indeleble el voltaje máximo para el cual han sido fabricados.

5) Los guantes y manguitos en general, carecerán de costuras, grietas o cualquier deformación o imperfección que merme sus propiedades.

- Podrán utilizarse colorantes y otros aditivos en el proceso de fabricación, siempre que no disminuyan sus características ni produzcan dermatosis.

- Las manoplas, evidentemente, no sirven más que para el manejo de grandes piezas.

- Las características mecánicas y fisicoquímicas del material que componen los guantes de protección se definen por el espesor y resistencia a la tracción, al desgarrar y al corte.

- La protección de los antebrazos, es a base de manguitos, estando fabricados con los mismos materiales que los guantes; a menudo el manguito es solidario con el guante, formando una sola pieza que a veces sobrepasa los 50 cm.

6) Aislamiento de las herramientas manuales usadas en trabajos eléctricos en baja tensión.

- Nos referimos a las herramientas de uso manual que no utilizan más energía que la del

operario que las usa.

- Las alteraciones sufridas por el aislamiento entre  $-10^{\circ}\text{C}$  y  $+50^{\circ}\text{C}$  no modificará sus características de forma que la herramienta mantenga su funcionalidad. El recubrimiento tendrá un espesor mínimo de 1 mm.
- Llevarán caracteres fácilmente legibles las siguientes indicaciones: a) Distintivo del fabricante. b) Tensión máxima de servicio 1000 voltios.
- A continuación, se describen las herramientas más utilizadas, así como sus condiciones mínimas.

#### 6.1.) Destornillador.

- Cualquiera que sea su forma y parte activa (rectos, acodados, punta plana, punta de cruz, cabeza hexagonal, etc.), la parte extrema de la herramienta no recubierta de aislamiento, será como máximo de 8 mm. La longitud de la empuñadura no será inferior de 75 mm.

#### 6.2.) Llaves.

- En las llaves fijas (planas, de tubo, etc.), el aislamiento estará presente en su totalidad, salvo en las partes activas.
- No se permitirá el empleo de llaves dotadas de varias cabezas de trabajo, salvo en aquellos tipos en que no exista conexión eléctrica entre ellas.
- No se permitirá la llave inglesa como herramienta aislada de seguridad.
- La longitud de la empuñadura no será inferior a 75 mm.

#### 6.3.) Alicates y tenazas.

- El aislamiento cubrirá la empuñadura hasta la cabeza de trabajo y dispondrá de un resalte para evitar el peligro de deslizamiento de la mano hacia la cabeza de trabajo.

#### 6.4.) Corta-alambres.

- Cuando las empuñaduras de estas herramientas sean de una longitud superior a 400 mm. no se precisa resalte de protección.
- Si dicha longitud es inferior a 400mm, irá equipada con un resalte similar al de los alicates.
- En cualquier caso, el aislamiento recubrirá la empuñadura hasta la cabeza de trabajo.

#### 6.5) Arcos portasierras.

- El aislamiento recubrirá la totalidad del mismo, incluyendo la palomilla o dispositivo de

tensado de la hoja.

- Podrán quedar sin aislamiento las zonas destinadas al engarce de la hoja.

7) Lista indicativa y no exhaustiva de actividades y sectores de actividades que pueden requerir la utilización de EQUIPOS DE PROTECCIÓN INDIVIDUAL:

- Dediles de cuero: Transporte de sacos, paquetes rugosos, esmerilado, pulido.
- Dediles o semiguantes que protegen dos dedos y el pulgar, reforzados con cota de malla: Utilización de herramientas de mano cortantes.
- Manoplas de cuero: Albañiles, personal en contacto con objetos rugosos o materias abrasivas, manejo de chapas y perfiles.
- Semiguantes que protejan un dedo y el pulgar reforzados con malla: Algún trabajo de sierra, especialmente en la sierra de cinta.
- Guantes y manoplas de plástico: Guantes con las puntas de los dedos en acero: Manipulación de tubos, piezas pesadas.
- Guantes de cuero: Chapistas, plomeros, cincadores, vidrieros, soldadura al arco.
- Guantes de cuero al cromo: Soldadura al acero.
- Guantes de cuero reforzado: Manejo de chapas, objetos con aristas vivas.
- Guantes con la palma reforzada con remaches: Manipulación de cables de acero, piezas cortantes.
- Guantes de caucho natural: Ácido, álcalis.
- Guantes de caucho artificial: Ídem, hidrocarburos, grasas, aceite.
- Guantes de amianto: Protección quemaduras.

#### **5.6.- Protección de las extremidades inferiores**

##### **PROTECCIÓN DE LAS EXTREMIDADES INFERIORES:**

- El equipo de protección deberá estar certificado y poseer la - marca CE- Según R.D. 1407/1992 de 20 de Noviembre.
- Deberán serle de aplicación las Normas EN-344, EN-345, EN-346, EN-347, que establecen los requisitos mínimos -ensayos y especificaciones que deben cumplir los EPIS-.
- El Diario Oficial de la Comunidad Europea de 30-12-89, en la Directiva del Consejo, de 30 de Noviembre de 1q989, relativa a las disposiciones mínimas de seguridad y de salud para la utilización por los trabajadores en el trabajo de equipos de protección individual - tercera Directiva específica con arreglo al apartado 1 del artículo 16 de la Directiva 89/391/CEE y 89/656/CEE en su anexo II, nos muestra una lista indicativa y no exhaustiva de actividades que pueden requerir utilizar equipos de protección individual del pie.



A) Calzados de protección con suela antiperforante:

- Trabajos de obra gruesa, ingeniería civil y construcción de carreteras.
- Trabajos en andamios.
- Obras de demolición de obra gruesa.
- Obras de construcción de hormigón y de elementos prefabricados que incluyan encofrado y desencofrado.
- Actividades en obras de construcción o áreas de almacenamiento.
- Obras de techado.

B) Zapatos de protección sin suela antiperforante.

- Trabajos en puentes metálicos, edificios metálicos de gran altura, postes, torres, ascensores, construcciones hidráulicas de acero, grandes contenedores, canalizaciones de gran diámetro, grúas, instalaciones de calderas, etc.
- Obras de construcción de hornos, montaje de instalaciones de calefacción, ventilación y estructuras metálicas.
- Trabajos en canteras, explotaciones a cielo abierto y desplazamiento de escombreras.
- Trabajos y transformación de piedras.
- Fabricación, manipulación y tratamiento de vidrio plano y vidrio hueco.
- Transporte y almacenamientos

C) Zapatos de seguridad con tacón o suela corrida y suela antiperforante - Obras de techado

D) Zapatos de seguridad con suelas termoaislantes

- Actividades sobre y con masas ardientes o muy frías.

CARACTERÍSTICAS DE LOS EPIS PARA PROTECCIÓN DE LOS PIES

1) Polainas y cubrepiés.

- Suelen ser de amianto, se usan en lugares con riesgo de salpicaduras de chispa y caldos; los de serraje son usados por los soldadores, los de cuero para protección de agentes químicos, grasas y aceites; los de neopreno para protección de agentes químicos.
- Pueden ser indistintamente de media caña o de caña alta; el tipo de desprendimiento ha de ser rápido, por medio de flejes.

2) Zapatos y botas.

- Para la protección de los pies, frente a los riesgos mecánicos, se utilizará calzado de seguridad acorde con la clase de riesgo.
- Clase I: Calzado provisto de puntera de seguridad para protección de los dedos de los pies contra los riesgos de caída de objetos, golpes o aplastamientos, etc.
- Clase II: Calzado provisto de plantilla o suela de seguridad para protección de la planta de los pies contra pinchazos.
- Clase III: Calzado de seguridad, contra los riesgos indicados en clase I y II.

3) Características generales.

- La puntera de seguridad formará parte integrante del calzado y será de material rígido.
- El calzado cubrirá adecuadamente el pie, permitiendo desarrollar un movimiento normal al andar.
- La suela estará formada por una o varias capas superpuestas y el tacón podrá llevar un relleno de madera o similar.
- La superficie de suela y tacón, en contacto con el suelo, será rugosa o estará provista de resaltes y hendiduras.
- Todos los elementos metálicos que tengan una función protectora serán resistentes a la corrosión a base de un tratamiento fosfatado.

4) Contra riesgos químicos.

- Se utilizará calzado con piso de caucho, neopreno, cuero especialmente tratado o madera y la unión del cuerpo con la suela será por vulcanización en lugar de cosido.

5) Contra el calor.

- Se usará calzado de amianto.

6) Contra el agua y humedad.

- Se usarán botas altas de goma.

7) Contra electricidad.

- Se usará calzado aislante, sin ningún elemento metálico.

**5.7.- Protección del tronco**

**ROPA DE TRABAJO:**

El diario Oficial de las Comunidades Europeas de 30.12.89 en la directiva del Consejo de

30 de noviembre de 1989 relativa a las disposiciones mínimas de seguridad y salud para la utilización por los trabajadores en el trabajo de EPIS en su anexo III nos muestra una lista de actividades y sectores de actividades que puedan requerir la utilización de equipos de protección individual.

A) Equipos de protección:

- Manipulación de productos ácidos y alcalinos, desinfectantes y detergentes corrosivos.
- Manipulación de vidrio plano.
- Trabajos de chorreado con arena.

B) Ropa de protección antiinflamable:

- Trabajos de soldadura en locales exigüos.

C) Mandiles de cuero:

- Trabajos de soldadura.
- Trabajos de moldeado.

D) Ropa de protección para el mal tiempo:

- Obras al aire libre con tiempo lluvioso o frío. E) Ropa de seguridad:
- Trabajos que exijan que las personas sean vistas a tiempo.

CRITERIOS DE SELECCIÓN:

- El equipo debe poseer la marca CE -según R.D. 1407/1992 de 20 de Noviembre-. Las normas EN-348, EN-368, EN-373, EN-381, EN-142 y EN-510, establecen los requisitos mínimos que debe cumplir la ropa de protección para ajustarse al citado Real Decreto.

CONDICIONES PREVIAS DE EJECUCIÓN:

- Disponer de varias tallas, y tipos de ropas de trabajo en función del tipo de trabajo, y estación del año en que se realiza.

CARACTERÍSTICAS FÍSICAS:

- Monos de trabajo: Serán de tejido ligero y flexible, serán adecuados a las condiciones ambientales de temperatura y humedad. Ajustarán bien al cuerpo. Cuando las mangas sean largas, ajustarán por medio de terminaciones de tejido elástico.
- Se eliminarán en lo posible los elementos adicionales, como bolsillos, bocamangas, botones, partes vueltas hacia arriba, cordones, etc.

- Para trabajar bajo la lluvia, serán de tejido impermeable cuando se use en las proximidades de vehículos en movimiento, será a ser posible de color amarillo o anaranjado, complementándose con elementos reflectantes.
- Mandiles: Serán de material anti-inflamable.

## **5.8.- Protección anticaídas**

### **CRITERIOS DE SELECCIÓN**

- El equipo debe poseer la marca CE -según R.D. 1407/1992, de 20 de noviembre-.
- Las Normas EN-341, EN353-1, EN-354, EN-355, EN-358, EN-360, EN-361, EN-362, EN-363, EN-364 y EN-365, establecen requisitos mínimos que deben cumplir los equipos de protección contra caídas de alturas, para ajustarse a los requisitos del R.D. 1407/1992.
- En todo el trabajo en altura con peligro de caída eventual, será perceptivo el uso del Arnés de Seguridad.

### **CLASIFICACIÓN DE LOS EQUIPOS ANTICAÍDAS**

Según las prestaciones exigidas se dividen en:

#### a) Clase A:

- Pertenecen a la misma los cinturones de sujeción. Es utilizado para sostener al usuario a un punto de anclaje anulando la posibilidad de caída libre. Está constituido al menos por una faja y uno o más elementos de amarre. El elemento de amarre estará siempre tenso, con el fin de impedir la caída libre. Es aconsejable el uso de un sistema de regularización del elemento de amarre.

#### TIPO 1:

- Provisto de una única zona de conexión. Se utilizará en trabajos en los que no sea necesaria libertad de movimiento o en desplazamientos del usuario en los que se utilice un sistema de punto de anclaje móvil, como en trabajos sobre cubiertas, canteras, andamios, escaleras, etc.

#### TIPO 2:

- Provisto de dos zonas de conexión. Se utilizará en trabajos en los que sea posible fijar el arnés, abrazando el elemento de amarre a un poste, estructura, etc., como en trabajos sobre líneas eléctricas aéreas o telefónicas.

#### b) Clase B:

- Pertenecen a la misma los arneses de suspensión. Es utilizado para suspender al usuario desde uno o más puntos de anclaje. Está constituido por una o varias bandas flexibles y una o más zonas de conexión que permitan, al menos, al tronco y cabeza del

individuo la posición vertical estable. Se utilizará en trabajos en que solo existan esfuerzos estáticos (peso del usuario), tales como operaciones en que el usuario esté suspendido por el arnés, elevación y descenso de personas, etc., sin posibilidad de caída libre.

TIPO 1:

- Provisto de una o varias bandas flexibles que permiten sentarse al usuario, se utilizará en operaciones que requieran una determinada duración, permitiendo al usuario realizar dichas operaciones con la movilidad que las mismas requieran.

TIPO 2:

- Sin bandas flexibles para sentarse, se utilizará en operaciones de corta duración.

TIPO 3:

- Provisto de una banda flexible que permite al usuario sentarse o utilizarlo como arnés torácico. Se utilizará en operaciones de elevación o descenso.

c) Clase C:

- Pertenecen a la misma los cinturones de caída. Es utilizado para frenar y detener la caída libre de un individuo, de forma que al final de aquella la energía que se alcance se absorba en gran parte por los elementos integrantes del arnés, manteniendo los esfuerzos transmitidos a la persona por debajo de un valor prefijado. Está constituido esencialmente, por un arnés con o sin faja y un elemento de amarre, que puede estar provisto de un amortiguador de cada.

TIPO 1:

- Constituido por un arnés torácico con o sin faja y un elemento de amarre.

TIPO 2:

- Constituido por un arnés extensivo al tronco y piernas, con o sin faja y un elemento de amarre.

- Todos los cinturones de seguridad, independientemente de su clase y tipo, presentarán una etiqueta o similar, en la que se indique: Clase y tipo de arnés; longitud máxima del elemento de amarre y año de fabricación.

Arnés de seguridad:

De sujeción:

- Denominados de Clase -A-, se utilizarán en aquellos trabajos que el usuario ni tiene que hacer grandes desplazamientos. Impide la caída libre.

- Clasificación. Tipo I: Con solo una zona de sujeción. Tipo II: Con dos zonas de sujeción.

- Componentes. Tipo I: Faja, hebilla, cuerda o banda de amarre, argolla y mosquetón.

- La cuerda de amarre tendrá un diámetro mínimo de 10 mm.

- Separación mínima entre los agujeros de la hebilla, 20mm.

Características geométricas:

- Faja: Formada con bandas de dimensiones iguales o superiores a las indicadas a continuación: Separación mínima de agujeros para la hebilla, 20 mm. Cuerda de amarre: diámetro mínimo 10 mm.

Características mecánicas:

- Valores mínimos requeridos, mediante métodos establecidos en la norma Técnica Reglamentaria NT-13.
- Fajas de cuero: Resistencia a la rotura por tracción, no inferior a 2,8 Kg/mm, no se apreciará a simple vista ninguna grieta o hendidura. La resistencia a rasgarse, no será inferior a 10 Kg/mm de espesor.
- Fajas de material textil o mixto: Resistencia a tracción, tendrán una carga de rotura igual o superior a 1000 Kg.f.
- Elementos metálicos: Resistencia a tracción, tendrán una carga de rotura igual o superior a 1000 Kg.f.
- Elementos de amarre: Resistencia de tracción, la carga de rotura tiene que ser superior a 1200 Kg.f.
- Zona de conexión: La carga de rotura del conjunto tiene que ser superior a 1000 Kg.f.

Recepción:

- Los cantos o bordes no deben tener aristas vivas, que puedan ocasionar molestias innecesarias. Carecerá de empalmes y deshilachaduras.
- Bandas de amarre: no debe tener empalmes.
- Costuras: Serán siempre en línea recta.

LISTA INDICATIVA Y NO EXAHUSTIVA DE ACTIVIDADES QUE PUEDEN REQUERIR LA UTILIZACIÓN DE ESTOS EQUIPOS.

- Trabajos en andamios.
- Montaje de piezas prefabricadas.
- Trabajos en postes y torres.
- Trabajos en cabinas de grúas situadas en altura.
- Trabajos en cabinas de conductor de estibadores con horquilla elevadora.
- Trabajos en emplazamientos de torres de perforación situados en altura.
- Trabajos en pozos y canalizaciones.

## **6.- PROTECCIONES COLECTIVAS**





## **6.- PROTECCIONES COLECTIVAS**

### **6.1.- Señalización**

#### **DESCRIPCIÓN DE SEÑALIZACIÓN UTILIZADA:**

- Esta obra debe de tener una serie de señales, indicadores, vallas o luces de seguridad que indiquen y hagan conocer de antemano todos los peligros.
- La señalización a utilizar debe estar de acuerdo con principios profesionales, y se basará en los fundamentos de los códigos de señales, como son:
  - 1) Que la señal sea de fácil percepción, visible, llamativa, para que llegue al interesado.
  - 2) Que las personas que la perciben, vean lo que significa. Letreros como PELIGRO, CUIDADO, ALTO, una vez leídos, cumplen bien con el mensaje de señalización, porque de todos es conocido su significado.
- El primer fundamento anterior, supone que hay que anunciar los peligros que se presentan en la obra.
- El segundo fundamento consiste en que las personas perciban el mensaje o señal, lo que supone una educación preventiva o de conocimiento del significado de esas señales.

#### **SEÑALIZACIÓN EN LA OBRA:**

La señalización en la obra, es compleja y la más variada, debiéndose hablar de diversos tipos de señalización según características de base como son:

- 1) Por la localización de las señales o mensajes:
  - Señalización externa. A su vez puede dividirse en señalización adelantada, anticipada, a distancia. Indica que puede una persona encontrarse con el peligro adicional de una obra. Y señalización de posición, que marca el límite de la actividad edificatoria y lo que es interno o externo a la misma.
  - Señalización interna. Para percepción desde el ámbito interno del centro del trabajo, con independencia de si la señal está colocada dentro o fuera de la obra.
- 2) Por el horario o tipo de visibilidad:
  - Señalización diurna. Se basa en el aprovechamiento de la luz solar, mostrando paneles, banderines rojos, bandas blancas o rojas, triángulos, vallas, etc.
  - Señalización nocturna. A falta de la luz diurna, se pueden utilizar las mismas señales diurnas pero buscando su visibilidad mediante luz artificial.
- 3) Por los órganos de percepción de la persona, o sentidos corporales, componiéndose los siguientes tipos de señalización:
  - Señalización visual. Se compone en base a la forma, el color y los esquemas a percibir visualmente. Las señales de tráfico son un buen ejemplo.
  - Señalización acústica. Se basa en sonidos estridentes, intermitentes o de impacto.

Suele utilizarse en vehículos o máquinas mediante pitos, sirenas o claxon.

- Señalización olfativa. Consiste en adicionar un producto de olor característico a gases inodoros peligrosos. Por ejemplo un escape de butano que es inodoro se percibe por el olor del componente adicionado previamente.
- Señalización táctil. Se trata de obstáculos blandos con los que se tropieza avisando de otros peligros mayores, Por ejemplo cordeles, barandillas, etc.

#### MEDIOS PRINCIPALES DE SEÑALIZACIÓN EN ESTA OBRA:

- Los andamios a adoptar en la organización de esta obra son los encaminados a la señalización visual. Los camiones y máquinas suelen disponer de bocinas y señales acústicas, ciertos productos pueden emanar mal olor, pero suelen llegar a la obra con las señalizaciones montadas. Los andamios utilizados frecuentemente están tipificados y el mercado ofrece una amplia gama de productos que cubren perfectamente las demandas en los siguientes grupos de andamios de señalización:

1) VALLADO: Dentro de esta obra se utilizarán vallados diversos, unos fijos y otros móviles, que delimitan áreas determinadas de almacenaje, circulación, zonas de evidente peligro, etc. El vallado de zonas de peligro debe complementarse con señales del peligro previsto.

2) BALIZAMIENTO: Se utilizará en esta obra para hacer visibles los obstáculos u objetos que puedan provocar accidentes. En particular, se usará en la implantación de pequeños trabajos temporales como para abrir un pozo, colocar un poste, etc.

3) SEÑALES: Las que se utilizarán en esta obra responden a convenios internacionales y se ajustan a la normativa actual. El objetivo es que sean conocidas por todos.

4) ETIQUETAS: En esta obra se utilizarán las señales que se estimen oportunas, acompañadas con frases que se pueden redactar en colores distintos, llamativos, que especifiquen peligros o indicaciones de posición o modo de uso del producto contenido en los envases.

#### RIESGOS (OPERACIONES DE MONTAJE Y DESMONTAJE):

- Quemaduras.
- Golpes o cortes por manejo de herramientas manuales.
- Golpes o cortes por manejo de chapas metálicas.

**MEDIDAS PREVENTIVAS Y PROTECCIONES TÉCNICAS ADOPTADAS, TENDENTES A CONTROLAR Y REDUCIR LOS RIESGOS ANTERIORES:**

- Si tienen que actuar los trabajadores personalmente dirigiendo provisionalmente el tráfico o facilitando su desvío, se procurará principalmente que:
  - a) Sean trabajadores con carné de conducir.
  - b) Estén protegidos con equipos de protección individual, señales luminosas o fluorescentes, de acuerdo con la normativa de tráfico.
  - c) Utilicen prendas reflectantes según UNE-EN-471
  - d) Se sitúen correctamente en zonas iluminadas, de fácil visibilidad y protegidas del tráfico rodado.
- Una vez finalizada la obra, se sustituirá la señalización provisional de obra por la señalización definitiva de viales.
- Retirada de sobras de materiales, herramientas y restos de obra no colocados (piezas rotas, envoltorios, palets, etc.).

**EQUIPOS DE PROTECCIÓN INDIVIDUAL (OPERACIONES DE MONTAJE Y DESMONTAJE):**

- Ropa de trabajo con franjas reflectantes.
- Guantes preferiblemente de cuero.
- Botas de seguridad.
- Casco de seguridad homologado.

**6.2.- Instalación eléctrica provisional**

**DESCRIPCIÓN:**

- La instalación provisional de obra estará de acuerdo con la ITC-BT-33 e instrucciones complementarias.
- Todos los conjuntos de aparataje empleados en las instalaciones de obras deben cumplir las prescripciones de la norma UNE-EN 60.349 -4.
- En los locales de servicios (oficinas, vestuarios, locales sanitarios, etc.) serán aplicables las prescripciones técnicas recogidas en la ITC-BT-24
- Durante la fase de realización de la instalación, así como durante el mantenimiento de la misma, los trabajos se efectuarán sin tensión en las líneas verificándose esta circunstancia con un comprobador de tensión.
- Las herramientas estarán aisladas.
- Las herramientas eléctricas estarán dotadas de grado de aislamiento II o alimentadas a tensión inferior a 50 v.

- Las envolventes, aparamenta, las tomas de corriente y los elementos de la instalación que estén a la intemperie, deberán tener como mínimo un grado de protección IP45 según UNE 20.324.

**RIESGOS EVITADOS (OPERACIONES DE MONTAJE Y DESMONTAJE):**

- Mediante la aplicación de medidas técnicas que actúan sobre la tarea o soluciones técnicas, organizativas, cambios en el proceso constructivo, etc. se han eliminado todos los riesgos que no se contemplan en el apartado siguiente.

**RELACIÓN DE RIESGOS LABORALES QUE NO PUEDEN ELIMINARSE CONFORME A LO SEÑALADO ANTERIORMENTE (OPERACIONES DE MONTAJE Y DESMONTAJE):**

- Heridas punzantes en manos.
- Caídas al mismo nivel.
- Electrocuación; contactos eléctricos directos e indirectos derivados esencialmente de:
  - Trabajos con tensión.
  - Intentar trabajar sin tensión pero sin cerciorarse de que está efectivamente interrumpida o que no puede conectarse inopinadamente.
- Mal funcionamiento de los mecanismos y sistemas de protección.
- Usar equipos inadecuados o deteriorados.
- Mal comportamiento o incorrecta instalación del sistema de protección contra contactos eléctricos indirectos en general, y de la toma de tierra en particular.

**MEDIDAS PREVENTIVAS Y PROTECCIONES TÉCNICAS ADOPTADAS, TENDENTES A CONTROLAR Y REDUCIR LOS RIESGOS ANTERIORES:**

- Para la prevención de posibles contactos eléctricos indirectos, el sistema de protección elegido es el de puesta a tierra de las masas y dispositivos de corte por intensidad de defecto (interruptores diferenciales).

- Las medidas generales para la protección contra los choques eléctricos serán las indicadas en la ITC-BT-24, teniendo en cuenta:

a) Medidas de protección contra contactos directos:

Se realizarán mediante protección por aislamiento de las partes activas o por medio de barreras o envolventes.

b) Medidas de protección contra contactos indirectos:

Cuando la protección de las personas contra los contactos indirectos está asegurada por corte automático de la alimentación, según esquema de alimentación TT, la tensión límite convencional no debe ser superior a 24 V de valor eficaz en corriente alterna de 60 V en

corriente continua.

Cada base o grupo de bases de toma de corriente deben estar protegidas por dispositivos diferenciales de corriente diferencial residual asignada igual como máximo a 30 mA; o bien alimentadas a muy baja tensión de seguridad MBTS; o bien protegidas por separación eléctrica de los circuitos mediante un transformador individual.

Normas de prevención tipo para los cables.

- El calibre o sección del cableado será el especificado en planos y de acuerdo a la carga eléctrica que ha de soportar en función de la maquinaria e iluminación prevista.
- Los cables a emplear en acometidas e instalaciones exteriores serán de tensión asignada mínima 450/750 V, con cubierta de policloropreno o similar, según UNE 21.027 o UNE 21.150 y aptos para servicios móviles.
- Para instalaciones interiores los cables serán de tensión asignada mínima 300/500 V, según UNE 21.027 o UNE 21.031, y aptos para servicios móviles.
- La distribución desde el cuadro general de obra a los cuadros secundarios (o de planta), se efectuará mediante canalizaciones enterradas.
- En caso de efectuarse tendido de cables y mangueras, éste se realizará a una altura mínima de 2 m. en los lugares peatonales y de 5 m. en los de vehículos, medidos sobre el nivel del pavimento.
- El tendido de los cables para cruzar viales de obra, como ya se ha indicado anteriormente, se efectuará enterrado. Su instalación será conforme a lo indicado en ITC-BT-20 e ITC-BT-21. Se señalizará el -paso del cable- mediante una cubrición permanente de tablonos que tendrán por objeto el proteger mediante reparto de cargas, y señalar la existencia del -paso eléctrico- a los vehículos. La profundidad de la zanja mínima, será entre 40 y 50 cm.; el cable irá además protegido en el interior de un tubo rígido, bien de fibrocemento, bien de plástico rígido curvable en caliente.

Caso de tener que efectuar empalmes entre mangueras se tendrá en cuenta:

- Siempre estarán elevados. Se prohíbe mantenerlos en el suelo.
- Los empalmes provisionales entre mangueras, se ejecutarán mediante conexiones normalizadas estancos antihumedad.
- Los empalmes definitivos se ejecutarán utilizando cajas de empalmes normalizados estancos de seguridad.
- La interconexión de los cuadros secundarios en planta baja, se efectuará mediante canalizaciones enterradas, o bien mediante mangueras, en cuyo caso serán colgadas a una altura sobre el pavimento en torno a los 2m., para evitar accidentes por agresión a las

mangueras por uso a ras del suelo.

- El trazado de las mangueras de suministro eléctrico no coincidirá con el de suministro provisional de agua a las plantas.
- Las mangueras de -alargadera-.
- Si son para cortos periodos de tiempo, podrán llevarse tendidas por el suelo, pero arrimadas a los paramentos verticales.
- Se empalmarán mediante conexiones normalizadas estancos antihumedad o fundas aislantes termorretráctiles, con protección mínima contra chorros de agua.

Normas de prevención tipo para los interruptores.

- Se ajustarán expresamente, a los especificados en el Reglamento Electrotécnico de Baja Tensión aprobado por R.D. 842/2002 de 2 de Agosto.
- Los interruptores se instalarán en el interior de cajas normalizadas, provistas de puerta de entrada con cerradura de seguridad.
- Las cajas de interruptores poseerán adherida sobre su puerta una señal normalizada de -peligro, electricidad-.
- Las cajas de interruptores serán colgadas, bien de los paramentos verticales, bien de -pies derechos- estables.

Normas de prevención tipo para los cuadros eléctricos.

- Serán metálicos de tipo para la intemperie, con puerta y cerraja de seguridad (con llave), según norma UNE- 20324.
- Pese a ser de tipo para la intemperie, se protegerán del agua de lluvia mediante viseras eficaces como protección adicional.
- Los cuadros eléctricos metálicos tendrán la carcasa conectada a tierra.
- Poseerán adherida sobre la puerta una señal normalizada de -peligro, electricidad-.
- Se colgarán pendientes de tableros de madera recibidos a los paramentos verticales o bien, a -pies derechos- firmes.
- Poseerán tomas de corriente para conexiones normalizadas blindadas para intemperie, en número determinado según el cálculo realizado. (Grado de protección recomendable IP. 447).
- Los cuadros eléctricos de esta obra, estarán dotados de enclavamiento eléctrico de apertura. Normas de prevención tipo para las tomas de energía.
- Las tomas de corriente irán provistas de interruptores de corte omnipolar que permita dejarlas sin tensión cuando no hayan de ser utilizadas.
- Las tomas de corriente de los cuadros se efectuarán de los cuadros de distribución, mediante clavijas normalizadas blindadas (protegidas contra contactos directos) y siempre

que sea posible, con enclavamiento.

- Cada toma de corriente suministrará energía eléctrica a un solo aparato, máquina o máquina-herramienta.
- La tensión siempre estará en la clavija -hembra-, nunca en la -macho-, para evitar los contactos eléctricos directos.
- Las tomas de corriente no serán accesibles sin el empleo de útiles especiales o estarán incluidas bajo cubierta o armarios que proporcionen grado similar de inaccesibilidad.

Normas de prevención tipo para la protección de los circuitos.

- En el origen de cada instalación debe existir un conjunto que incluya el cuadro general de mando y los dispositivos de protección principales.
- En la alimentación de cada sector de distribución debe existir uno o varios dispositivos que aseguren las funciones de seccionamiento y de corte omnipolar en carga.
- En la alimentación de todos los aparatos de utilización deben existir medios de seccionamiento y corte omnipolar de carga.
- Los dispositivos de seccionamiento y de protección de los circuitos de distribución pueden estar incluidos en el cuadro principal o en cuadros distintos del principal.
- Los dispositivos de seccionamiento de las alimentaciones de cada sector deben poder ser bloqueados en posición abierta.
- La alimentación de los aparatos de utilización debe realizarse a partir de cuadros de distribución, en los que integren:
  - a) Dispositivos de protección contra las sobrecargas.
  - b) Dispositivos de protección contra los contactos indirectos.
  - c) Bases de tomas de corriente.
- El alumbrado portátil se alimentará a 24 v. mediante transformadores de seguridad, preferentemente con separación de circuitos.

Normas de prevención tipo para las tomas de tierra.

- La red general de tierra deberá ajustarse a las especificaciones detalladas en la ITC-BT-18 del Reglamento Electrotécnico para Baja Tensión.
- Caso de tener que disponer de un transformador en la obra, será dotado de una toma de tierra ajustada a los Reglamentos vigentes y a las normas propias de la compañía eléctrica suministradora en la zona.
- Las partes metálicas de todo equipo eléctrico dispondrán de toma de tierra.
- El neutro de la instalación estará puesto a tierra.
- La toma de tierra en una primera fase se efectuará a través de una pica o placa a ubicar

junto al cuadro general, desde el que se distribuirá a la totalidad de los receptores de la instalación. Cuando la toma general de tierra definitiva del edificio se halle realizada, será ésta la que se utilice para la protección de la instalación eléctrica provisional de obra.

- Los conductores de cobre utilizados como electrodos serán de construcción y resistencia mecánica según la clase 2 de la Norma UNE 21.022
- El hilo de toma de tierra, siempre estará protegido con macarrón en colores amarillo y verde. Se prohíbe expresamente utilizarlo para otros usos. Únicamente podrá utilizarse conductor o cable de cobre desnudo de 95 mm de sección como mínimo en los tramos enterrados horizontalmente y que serán considerados como electrodo artificial de la instalación.
- La red general de tierra será única para la totalidad de la instalación incluidas las uniones a tierra de los carriles para estancia o desplazamiento de las grúas.
- Caso de que las grúas pudiesen aproximarse a una línea eléctrica de media o alta tensión carente de apuntalamiento aislante adecuado, la toma de tierra, tanto de la grúa como de sus carriles, deberá ser eléctricamente independiente de la red general de tierra de la instalación eléctrica provisional de obra.
- Los receptores eléctricos dotados de sistema de protección por doble aislamiento y los alimentados mediante transformador de separación de circuitos, carecerán de conductor de protección. El resto de carcasas de motores o máquinas se conectarán debidamente a la red general de tierra.
- Las tomas de tierra estarán situadas en el terreno de tal forma, que su funcionamiento y eficacia sea el requerido por la instalación.
- La conductividad del terreno se aumentará vertiendo en el lugar de hincado de la pica (placa o conductor) agua de forma periódica.
- El punto de conexión de la pica (placa o conductor), estará protegido en el interior de una arqueta practicable.

Normas de prevención tipo para la instalación de alumbrado.

- Las masas de los receptores fijos de alumbrado, se conectarán a la red general de tierra mediante el correspondiente conductor de protección. Los aparatos de alumbrado portátiles, excepto los utilizados con pequeñas tensiones, serán de tipo protegido contra los chorros de agua.
- El alumbrado de la obra, cumplirá las especificaciones establecidas en las Ordenanzas de Trabajo de la Construcción, Vidrio y Cerámica y General de Seguridad e Higiene en el Trabajo.
- La iluminación de los tajos será mediante proyectores ubicados sobre -pies derechos-



firmes.

- La energía eléctrica que deba suministrarse a las lámparas portátiles para la iluminación de tajos encharcados, (o húmedos), se servirá a través de un transformador de corriente con separación de circuitos que la reduzca a 24 voltios.
- La iluminación de los tajos se situará a una altura en torno a los 2 m., medidos desde la superficie de apoyo de los operarios en el puesto de trabajo.
- La iluminación de los tajos, siempre que sea posible, se efectuará cruzada con el fin de disminuir sombras.
- Las zonas de paso de la obra estarán permanentemente iluminadas evitando rincones oscuros.

Normas de seguridad tipo, de aplicación durante el mantenimiento y reparaciones de la instalación eléctrica provisional de obra.

- El personal de mantenimiento de la instalación será electricista, y preferentemente en posesión de carnet profesional correspondiente.
- Toda la maquinaria eléctrica se revisará periódicamente, y en especial, en el momento en el que se detecte un fallo, momento en el que se la declarará -fuera de servicio- mediante desconexión eléctrica y el cuelgue del rótulo correspondiente en el cuadro de gobierno.
- La maquinaria eléctrica, será revisada por personal especialista en cada tipo de máquina.
- Se prohíben las revisiones o reparaciones bajo corriente. Antes de iniciar una reparación se desconectará la máquina de la red eléctrica, instalando en el lugar de conexión un letrero visible, en el que se lea: - NO CONECTAR, HOMBRES TRABAJANDO EN LA RED -.
- La ampliación o modificación de líneas, cuadros y similares sólo la efectuarán los electricistas. Medidas de protección:
  - Los cuadros eléctricos de distribución, se ubicarán siempre en lugares de fácil acceso.
  - Los cuadros eléctricos no se instalarán en el desarrollo de las rampas de acceso al fondo de la excavación (pueden ser arrancados por la maquinaria o camiones y provocar accidentes).
  - Los cuadros eléctricos de intemperie, por protección adicional se cubrirán con viseras contra la lluvia.
  - Los postes provisionales de los que colgar las mangueras eléctricas no se ubicarán a menos de 2 m. (como norma general), del borde de la excavación, carretera y similares.
- El suministro eléctrico al fondo de una excavación se ejecutará por un lugar que no sea

la rampa de acceso, para vehículos o para el personal, (nunca junto a escaleras de mano).

- Los cuadros eléctricos, en servicio, permanecerán cerrados con las cerraduras de seguridad de triángulo, (o de llave) en servicio.
- No se permite la utilización de fusibles rudimentarios (trozos de cableado, hilos, etc.). Hay que utilizar -cartuchos fusibles normalizados- adecuados a cada caso, según se especifica en planos.

#### EQUIPOS DE PROTECCIÓN INDIVIDUAL (OPERACIONES DE MONTAJE, DESMONTAJE Y MANTENIMIENTO):

- Casco de seguridad homologado, (para utilizar durante los desplazamientos por la obra y en lugares con riesgo de caída de objetos o de golpes).
- Botas aislantes de electricidad (conexiones).
- Botas de seguridad.
- Guantes aislantes.
- Ropa de trabajo.
- Arnés de seguridad.
- Banqueta de maniobra.
- Alfombra aislante.
- Comprobadores de tensión.
- Herramientas aislantes.

#### **6.3.- Cable de seguridad**

##### DESCRIPCIÓN:

- Los cables de seguridad, una vez montados en la obra y antes de su utilización, serán examinados y probados con vistas a la verificación de sus características y a la seguridad del trabajo de los mismos.
- Estas pruebas se repetirán cada vez que éstos sean objetos de traslado, modificaciones o reparaciones de importancia.

#### RIESGOS EVITADOS (OPERACIONES DE MONTAJE Y DESMONTAJE):

- Mediante la aplicación de medidas técnicas que actúan sobre la tarea o soluciones técnicas, organizativas, cambios en el proceso constructivo, etc. se han eliminado todos los riesgos que no se contemplan en el apartado siguiente.

RELACIÓN DE RIESGOS LABORALES QUE NO PUEDEN ELIMINARSE CONFORME A LO SEÑALADO ANTERIORMENTE (OPERACIONES DE MONTAJE Y DESMONTAJE):

- Caída de personas a distinto nivel.
- Caída de personas al mismo nivel.
- Cortes.
- Otros.

MEDIDAS PREVENTIVAS Y PROTECCIONES TÉCNICAS ADOPTADAS, TENDENTES A CONTROLAR Y REDUCIR LOS RIESGOS ANTERIORES:

- Los cables empleados serán de buena calidad y resistencia adecuada, teniendo presente que no deben trabajar a una carga superior a 1/8 de su resistencia a la rotura.
- Los cables habrán de ser de fabricantes de reconocida solvencia, y las empresas usuarias de las instalaciones ofrecerán garantía respecto al buen funcionamiento, conservación y adecuación de todos los mecanismos y elementos del conjunto, empleo a este objeto del personal competente y seguridad de los propios trabajadores. Las oportunas autorizaciones serán solicitadas por las empresas usuarias de las instalaciones, justificando los mencionados extremos, de la Dirección General de Trabajo, la cual resolverá con los asesoramientos convenientes.
- En los trabajos excepcionales se tomarán medidas especiales para asegurar a los trabajadores contra los peligros de la rotura eventual de los cables.
- Queda prohibido el empleo de cables y cuerdas empalmadas, así como el de cables y cadenas que tengan un lazo o nudo.
- Podrá efectuarse el empalme de cables metálicos en instalaciones utilizadas únicamente para materiales cuando sea de necesidad en razón a la gran longitud de los mismos o en otros casos excepcionales, siempre que las operaciones de empalme sean realizadas en debida forma por personal especializado; que la resistencia del empalme no resulte inferior a la del cable, y que la empresa usuaria de la instalación ofrezca garantías suficientes en lo que se refiere a la seguridad de los trabajadores.

EQUIPOS DE PROTECCIÓN INDIVIDUAL (OPERACIONES DE MONTAJE, DESMONTAJE Y MANTENIMIENTO):

- Casco de seguridad homologado.
- Arnés de seguridad.
- Guantes de cuero impermeabilizados.
- Guantes de goma o P.V.C.
- Ropa de trabajo.

#### **6.4.- Redes**

##### **DESCRIPCIÓN:**

La utilización de redes en esta obra tiene por objeto:

- a) Impedir la caída de personas u objetos, para los cual utilizaremos: - Redes tipo tenis.
  - Redes verticales con o sin horcas (para fachadas).
  - Redes horizontales (para encofrados de forjados o en huecos de los mismos).
- b) Limitar la caída de personas y objetos, para lo que utilizaremos:
  - Redes horizontales.
  - Redes verticales (con horcas).

##### **RIESGOS EVITADOS (OPERACIONES DE MONTAJE, DESMONTAJE E IZADO):**

- Mediante la aplicación de medidas técnicas que actúan sobre la tarea o soluciones técnicas, organizativas, cambios en el proceso constructivo, etc. se han eliminado todos los riesgos que no se contemplan en el apartado siguiente.

##### **RELACIÓN DE RIESGOS LABORALES QUE NO PUEDEN ELIMINARSE CONFORME A LO SEÑALADO ANTERIORMENTE (OPERACIONES DE MONTAJE, DESMONTAJE E IZADO):**

- Caída de personas a distinto nivel.
- Caída de personas al mismo nivel.
- Caída de objetos a niveles inferiores.
- Sobreesfuerzos.
- Golpes o cortes por manejo de herramientas manuales.
- Otros.

##### **MEDIDAS PREVENTIVAS Y PROTECCIONES TÉCNICAS ADOPTADAS, TENDENTES A CONTROLAR Y REDUCIR LOS RIESGOS ANTERIORES:**

###### **A) CRITERIOS DE UTILIZACIÓN DE LAS REDES EN ESTA OBRA:**

###### **a) Redes tipo tenis**

- Se utilizarán, fundamentalmente, para señalar espacios, lugares o zonas, tanto de excavación, como de acopio o de itinerario.
- Constan de una red de fibras normalmente de color naranja para ser más visible, y cuya altura mínima será de 1,25 m.
- La red debe estar sujeta a un elemento que se denomina soporte. El conjunto red-soporte hay que anclarlo a elementos fijos de la construcción o del terreno, para que proporcione una adecuada protección.

b) Redes verticales de fachada

- Se utilizarán para la protección en fachadas, tanto exteriores como las que dan a grandes patios interiores. Irán sujetas a unos soportes verticales y al forjado.

- El anclaje de los soportes a la obra puede hacerse de las siguientes maneras:

b.1 Para soporte vertical (mástil): Se utiliza un Perfil UPN cualquier otro sistema lo suficientemente resistente.

b.2 Para soporte de horca: Dejando unos cajetines al hormigonar los forjados o colocando al hormigonar una horquilla de redondo normal de construcción, de diámetro no inferior a 12 mm.

c) Redes horizontales

- Están destinadas a evitar la caída de operarios y materiales por los huecos forjados, en tal caso las cuerdas laterales estarán sujetas fuertemente a los estribos embebidos en el forjado.

- Están destinadas a evitar la caída de operarios y materiales durante la colocación del encofrado de forjados. Las cuerdas perimetrales estarán sujetas fuertemente mediante ganchos a los puntales del encofrado y aproximadamente a un metro por debajo del propio forjado, cubriendo toda la superficie de encofrado.

d) Redes con soporte tipo horca

- La protección del riesgo de caída al vacío por el borde perimetral del forjado en los trabajos de estructura y desencofrado, se hará mediante la utilización de redes de horca perimetrales.

- Esta protección colectiva se emplean en la fase de estructura para proteger las caídas de personas a distinto nivel.

- La red será de poliamida, de 100 x 100 mm., con soportes tipo horca colocadas a 4,50 m., salvo que el replanteo no lo permita. En ningún caso los pescantes rebasarán los 5,00 m. de separación.

- El extremo inferior de la red se amarrará a horquillas metálicas embebidas en el forjado separadas como máximo 1,00 m., el atado de los módulos entre sí será con cuerda de poliamida de diámetro 3 mm.

- Se colocará red en fachadas y en el patio.

- La cuerda perimetral de seguridad será como mínimo de 10 mm. y los módulos de red serán atados entre sí con cuerda de poliamida o poliéster como mínimo de 3 mm.

- La red dispondrá, unida a la cuerda perimetral y del mismo diámetro de aquella, de cuerdas auxiliares de longitud suficiente para su atado a pilares o elementos fijos de la

estructura.

- Los soportes metálicos estarán constituidos por tubos de 50 mm. de diámetro, anclados al forjado a través de la base de sustentación la cual se sujetará mediante dos puntales suelo-techo o perforando el forjado mediante pasadores.
- Las redes se instalarán, como máximo, 6 metros por debajo del nivel de realización de tareas, debiendo elevarse a medida que la obra gane altura.
- La puesta en obra de la red tipo horca debe hacerse de manera práctica y fácil. Es necesario dejar un espacio de seguridad entre la red y el suelo, o entre la red y cualquier obstáculo, en razón de la elasticidad de la misma.
- Las redes serán instaladas de manera que impidan una caída libre de más de 6 m. Como el centro de gravedad de un hombre está a un metro del suelo y la caída libre del mismo sobre la red no deberá sobrepasar los 6 m de altura, dicha red deberá estar como máximo a 7 m por debajo del centro de gravedad del hombre en cuestión. La deformación producida en la red por efecto de la caída, origina una flecha 'F'. Según ensayos realizados por el I.N.R.S., dicha flecha debe estar comprendida entre  $0,85 < F < 1,43$  m.

#### B) PUESTA EN OBRA Y MONTAJE:

- Revisión de redes, soportes y accesorios: En primer lugar, se debe comprobar que el tipo y calidad de la red (material, luz de malla, diámetro de la cuerda, etc.), soportes y accesorios son los elegidos y vienen completos.
- Se comprobará el estado de la red (posibles roturas, empalmes o uniones, y resistencia), el de los soportes (deformaciones permanentes, corrosión y pintura) y el de los accesorios (lo citado según cuerdas o metálicos). También se deberá comprobar si los anclajes de la estructura están en condiciones para el montaje.
- Almacenamiento en la obra hasta su montaje: Las redes deben almacenarse bajo cubierto, si es posible en envoltura opaca (si no están envueltas no deben colocarse sobre el suelo) y lejos de fuentes de calor.
- Los soportes y elementos metálicos deben colocarse en lugares en que no puedan sufrir golpes ni deterioros por otros materiales y protegidos contra la humedad. Los pequeños accesorios deben estar en cajas.
- Previsión de equipos de protección individual y andamios auxiliares a emplear en el montaje: El montaje suele implicar un trabajo al borde del vacío por lo que se preverán los cinturones de seguridad necesarios para los montadores, con el largo de cuerda adecuado, así como los puntos o zonas de anclaje de los mismos, de forma que se evite en todo momento la caída libre. Asimismo, se tendrán previstos y dispuestos, en su caso, los andamios auxiliares de puesta en obra de los soportes.

- Las redes sólo podrán ser montadas o modificadas sustancialmente bajo la dirección de una persona con una formación universitaria o profesional que lo habilite para ello, y por trabajadores que hayan recibido una formación adecuada y específica para las operaciones previstas, que les permita enfrentarse a riesgos específicos:

- a) La comprensión del plan de montaje o transformación de la red.
- b) La seguridad durante el montaje o la transformación de la red.
- c) Las medidas de prevención de riesgos de caída de personas o de objetos.
- d) Las medidas de seguridad en caso de cambio de las condiciones meteorológicas que pudiesen afectar negativamente a la seguridad de la red.
- e) Las condiciones de carga admisible.
- f) Cualquier otro riesgo que entrañen las mencionadas operaciones de montaje y transformación.

- Una vez finalizada la colocación, debe ser revisado, al menos en sus aspectos fundamentales: soportes, anclajes, accesorios, red, uniones, obstáculos, ausencia de huecos, etc.

#### C) IZADO DE LA RED TIPO HORCA:

- El sistema de izado del mástil y red en una estructura de hormigón armado se realiza de la siguiente manera:

- c.1 Colocar la eslinga por debajo del brazo del mástil.
- c.2 Aflojar cualquier tipo de anclaje del mástil, de forma que no tenga ningún obstáculo para el deslizamiento vertical del mismo.
- c.3 Desatar la cuerda de sustentación de la red, sujetándola del extremo para evitar que se salga de las poleas.
- c.4 Tregar el mástil hasta la altura correspondiente del forjado a construir.
- c.5 Fijar los mástiles a los anclajes.
- c.6 Soltar la parte inferior de la red.
- c.7 Tregar la red tirando de la cuerda y atarla al mástil convenientemente.
- c.8 Enganchar la parte inferior de la red al último forjado construido.

#### D) REVISIONES Y PRUEBAS PERIÓDICAS:

- Después de cada movimiento de las redes debe revisarse la colocación de sus distintos elementos y uniones, comprobándose, además, la ausencia de obstáculos y huecos.

- Dada la variable degradación que sufren las redes a causa de su utilización, conviene realizar, si es posible, al menos lo siguiente:

- d.1 Recabar del fabricante o suministrador la duración estimada para el tipo de red

concreto y, si dispone de datos en el ambiente y zona en que se está utilizando la red.

d.2 La recopilación, por parte del usuario, de datos reales de duración en otras obras puede ser un excelente complemento del punto anterior.

- Revisiones después de recibir impactos próximos al límite de uso:

Después de un impacto de energía próxima al límite admisible, se debe comprobar el estado de la red (rotura de cuerdas, de nudos, deformación y fecha permanente) y el de los soportes, anclajes y accesorios (roturas, deformaciones permanentes, grietas en soldaduras). Si se encuentra alguno de los defectos citados se estudiará su posible reparación siempre que se garanticen las condiciones mínimas exigidas.

- Limpieza de objetos caídos sobre la red:

Los objetos o materiales que caen normalmente sobre la red deben ser retirados con la frecuencia que se requiera, según los casos, de forma que nunca impliquen un riesgo para las personas que pudieran caer, un daño a la propia red o una sobrecarga excesiva permanente sobre la misma.

#### E) OPERACIONES DE DESMONTAJE:

- Las redes sólo podrán ser desmontadas bajo la dirección de una persona con una formación universitaria o profesional que lo habilite para ello, y por trabajadores que hayan recibido una formación adecuada y específica para las operaciones previstas, que les permita enfrentarse a riesgos específicos:

a) La comprensión del plan de desmontaje o transformación de la red.

b) La seguridad durante el desmontaje o la transformación de la red.

c) Las medidas de prevención de riesgos de caída de personas o de objetos.

d) Las medidas de seguridad en caso de cambio de las condiciones meteorológicas que pudiesen afectar negativamente a la seguridad de la red.

e) Las condiciones de carga admisible.

f) Cualquier otro riesgo que entrañen las mencionadas operaciones de montaje, desmontaje y transformación.

- Debe procederse en sentido inverso al montaje, utilizando siempre la protección personal.

- Almacenamiento en obra hasta su transporte al almacén:

Se debe realizar en condiciones similares a las que se utilizaron en la llegada de las redes. Las redes se empaquetarán, limpiándolas previamente de los objetos que hayan quedado retenidos entre las mallas.

- Transporte en condiciones adecuadas:

El transporte a otra obra o al almacén debe realizarse de forma que las redes no sufran



deterioro por enganchones o roturas y que los soportes no se deformen, sufran impactos o esfuerzos inadecuados. Los pequeños accesorios deben transportarse en cajas para evitar pérdidas.

- Conviene que las redes de protección vayan de la obra al almacén y no directamente a otra obra, para que puedan ser sometidas a una revisión a fondo todos sus elementos.

#### F) ALMACENAMIENTO Y MANTENIMIENTO:

- Una vez las redes en el almacén, debe procederse a la detallada revisión de los elementos textiles y metálicos, realizándose, en su caso, las reparaciones necesarias. Caso de que no sea posible la reparación en condiciones que garanticen la función protectora a que están destinadas, deben desecharse.

- Los elementos metálicos que hayan sido utilizados en obra y que no lleven otra protección anticorrosiva, deben pintarse al menos una vez cada año. Todos los elementos se almacenarán al abrigo de la intemperie. Las redes estarán, además, fuera del alcance de la luz y de fuentes de calor, limpias de objetos, sin contacto directo con el suelo y en zonas con el menor grado posible de humedad.

#### EQUIPOS DE PROTECCIÓN INDIVIDUAL (OPERACIONES DE MONTAJE, DESMONTAJE E IZADO):

- Casco de seguridad homologado.
- Botas de seguridad.
- Guantes de cuero impermeabilizados.
- Guantes de goma o P.V.C.
- Arnés de seguridad.
- Ropa de trabajo.
- Trajes para tiempo lluvioso.

#### **6.5.- Mallazo electrosoldado**

##### DESCRIPCIÓN:

- El empleo de mallas electrosoldadas en la protección de huecos horizontales es indicado cuando estos son de reducido tamaño (normalmente menor de 2 m<sup>2</sup>).

- En obra disponemos de mallas de acero electrosoldado, en diferentes elementos estructurales, por lo que es un elemento común.

- Las mallas se componen de dos sistemas de alambre o barras paralelos, de acero estirado en frío, o trefilado, formando retícula ortogonal y unidos mediante soldadura eléctrica en sus puntos de contacto.

- Por su condición de resistencia a esfuerzos cortantes de cada nudo soldado, es ideal para la retención de materiales y objetos en la protección de huecos de forjados.
- Las ventajas que pueden obtenerse con el empleo de mallas electrosoldadas son: fácil colocación en obra, ahorro de trabajo, buen anclaje al forjado porque forma parte de él, supresión de ganchos, etc.

#### RIESGOS EVITADOS (OPERACIONES DE COLOCACIÓN Y DESMONTAJE):

- Mediante la aplicación de medidas técnicas que actúan sobre la tarea o soluciones técnicas, organizativas, cambios en el proceso constructivo, etc. se han eliminado todos los riesgos que no se contemplan en el apartado siguiente.

#### RELACIÓN DE RIESGOS LABORALES QUE NO PUEDEN ELIMINARSE CONFORME A LO SEÑALADO ANTERIORMENTE (OPERACIONES DE COLOCACIÓN Y DESMONTAJE):

- Sobreesfuerzos por posturas inadecuadas.
- Golpes en general por objetos.
- Caída del mallazo.
- Caída de personas a distinto nivel.
- Caída de personas al mismo nivel.
- Pisadas sobre objetos punzantes.
- Cortes en el manejo del mallazo.

#### ACTIVIDADES DE PREVENCIÓN Y SALUD.

- En los trabajos en altura es preceptivo el arnés de seguridad para el que se habrán previsto puntos fijos de enganche en la estructura con la necesaria resistencia.
- Se dispondrán los medios necesarios para evitar, en lo posible, la permanencia de personas bajo cargas suspendidas.
- Se prohíbe la permanencia de operarios en las zonas de batido de cargas durante las operaciones de izado de ferralla.
- Se esmerará el orden y la limpieza durante la ejecución de los trabajos.
- Una vez concluido un determinado tajo, se limpiará eliminando todo el material sobrante, que se apilará, en un lugar conocido para su posterior retirada.

#### EQUIPOS DE PROTECCIÓN INDIVIDUAL (EN LAS OPERACIONES DE COLOCACIÓN Y DESMONTAJE):

- Casco de seguridad homologado.

- Botas de seguridad.
- Arnés de seguridad.
- Guantes de cuero.
- Mono de trabajo.
- Botas de goma o P.V.C. de seguridad.
- Trajes para tiempo lluvioso.

#### **6.6.- Vallado de obra**

##### DESCRIPCIÓN:

- Deberá realizarse el vallado del perímetro de la obra, según planos y antes del inicio de la obra.

##### RIESGOS EVITADOS (OPERACIONES DE MONTAJE, DESMONTAJE Y MANTENIMIENTO):

- Mediante la aplicación de medidas técnicas o soluciones técnicas, organizativas, cambios en el proceso constructivo, etc. se han eliminado todos los riesgos que no se contemplan en el apartado siguiente.

##### RELACIÓN DE RIESGOS LABORALES QUE NO PUEDEN ELIMINARSE CONFORME A LO SEÑALADO ANTERIORMENTE (OPERACIONES DE MONTAJE, DESMONTAJE Y MANTENIMIENTO):

- Caída de personas al mismo nivel.
- Pisadas sobre objetos.
- Choques y golpes contra objetos inmóviles.
- Golpes y cortes por objetos o herramientas.
- Proyección de fragmentos o partículas.
- Sobreesfuerzos, posturas inadecuadas o movimientos repetitivos.
- Contacto con sustancias cáusticas o corrosivas.
- Exposición al ruido.
- Iluminación inadecuada.

##### MEDIDAS PREVENTIVAS Y PROTECCIONES TÉCNICAS ADOPTADAS, TENDENTES A CONTROLAR Y REDUCIR LOS RIESGOS ANTERIORES:

- Las condiciones del vallado deberán ser:
  - a) Tendrá al menos 2 metros de altura.
  - b) Los accesos para el personal y la maquinaria o transportes necesarios para la obra

deberán ser distintos. Portón para acceso de vehículos de 4 metros de anchura y puerta independiente para acceso de personal.

- El vallado como medida de seguridad estará al menos a 2 metros de distancia de cualquier punto de trabajo, para evitar en caso de caída impactos sobre la construcción.
- Se prohibirá aparcar en la zona de entrada de vehículos.
- Se prohibirá el paso de peatones por la entrada de vehículos.
- Se prohibirá la entrada a toda persona ajena a la obra.
- Se colocará a la entrada el -Cartel de obra- Con la señalización correspondiente.

EQUIPOS DE PROTECCIÓN INDIVIDUAL (OPERACIONES DE MONTAJE, DESMONTAJE Y MANTENIMIENTO):

- Guantes de neopreno.
- Mono de trabajo.
- Casco de seguridad homologado.

**6.7.- Plataforma entrada-salida de materiales**

DESCRIPCIÓN DEL MEDIO:

- Se utilizará este tipo de plataformas para la recepción de los materiales en planta por los buenos resultados que presenta desde el punto de vista de la seguridad.
- Se colocarán en todas las plantas de los forjados, estando perfectamente apuntaladas para garantizar su estabilidad.
- El ancho de la plataforma será al menos de 60 cm. e irá provista de barandillas que impidan la caída de los trabajadores.

RIESGOS EVITADOS (OPERACIONES DE MONTAJE, DESMONTAJE, MANTENIMIENTO Y UTILIZACIÓN):

- Mediante la aplicación de medidas técnicas o soluciones técnicas, organizativas, cambios en el proceso constructivo, etc. se han eliminado todos los riesgos que no se contemplan en el apartado siguiente.

RELACIÓN DE RIESGOS LABORALES QUE NO PUEDEN ELIMINARSE CONFORME A LO SEÑALADO ANTERIORMENTE (OPERACIONES DE MONTAJE, DESMONTAJE, MANTENIMIENTO Y UTILIZACIÓN):

- Caídas a distinto nivel (al entrar o salir).
- Caídas al mismo nivel.
- Desplome o caída de objetos (tablones, herramienta, materiales).

- Golpes por objetos o herramientas.
- Atrapamientos.
- Otros.

MEDIDAS PREVENTIVAS Y PROTECCIONES TÉCNICAS ADOPTADAS, TENDENTES A CONTROLAR Y REDUCIR LOS RIESGOS ANTERIORES:

- Evitar la estancia de personal o instalación de cualquier tipo bajo la vertical de la plataforma.
- Protección de los laterales mediante barandillas.
- Apuntalamiento adecuado con elementos para repartir cargas.
- Existencia en la obra de una serie de andamios auxiliares (uña con enganche autónomo, máquina portalets, etc.) que hagan posible una carga-descarga organizada sin disfunciones.
- Los riesgos derivados de la recepción de materiales paletizados en obra mediante la grúa-torre solo pueden ser suprimidos mediante la utilización de plataformas receptoras voladas.
- Las plataformas voladas que se construyan en obra deberán ser sólidas y seguras, convenientemente apuntaladas mediante puntales suelo-techo, tal como se indica en los planos.
- Las plataformas deberán ser metálicas y disponer en su perímetro de barandilla que será practicable en una sección de la misma para permitir el acceso de la carga a la plataforma.
- Las plataformas sólo podrán ser montadas, desmontadas o modificadas sustancialmente bajo la dirección de una persona con una formación universitaria o profesional que lo habilite para ello, y por trabajadores que hayan recibido una formación adecuada y específica para las operaciones previstas, que les permita enfrentarse a riesgos específicos:
  - a) La comprensión del plan de montaje, desmontaje o transformación de la plataforma.
  - b) La seguridad durante el montaje, el desmontaje o la transformación de la plataforma.
  - c) Las medidas de prevención de riesgos de caída de personas o de objetos.
  - d) Las medidas de seguridad en caso de cambio de las condiciones meteorológicas que pudiesen afectar negativamente a la seguridad de la plataforma.
  - e) Las condiciones de carga admisible.
  - f) Cualquier otro riesgo que entrañen las mencionadas operaciones de montaje, desmontaje y transformación.

EQUIPOS DE PROTECCIÓN INDIVIDUAL (OPERTACIONES DE MONTAJE, UTILIZACIÓN Y DESMONTAJE):

- Casco de seguridad homologado.
- Botas de seguridad (según casos).
- Calzado antideslizante (según caso).
- Arnés de seguridad.
- Ropa de trabajo.
- Trajes para ambientes lluviosos.

**6.8.- Contra incendios**

DESCRIPCIÓN:

- En los centros de trabajo se observarán las normas que, para prevención y extinción de incendios, establecen los siguientes apartados de éste capítulo y en el Plan de Emergencia que acompaña a esta Memoria de Seguridad. Asimismo, en las industrias o trabajos con riesgo específico de incendio, se cumplirán las prescripciones impuestas por los reglamentos técnicos generales o especiales, dictados por la Presidencia del Gobierno, o por otros departamentos ministeriales, en el ámbito de sus respectivas competencias, así como las correspondientes ordenanzas municipales.

RIESGOS EVITADOS (OPERACIONES DE UTILIZACIÓN DE EQUIPOS, MANTENIMIENTO Y TRASLADO):

- Mediante la aplicación de medidas técnicas que actúan sobre la tarea o soluciones técnicas, organizativas, cambios en el proceso constructivo, etc. se han eliminado todos los riesgos que no se contemplan en el apartado siguiente.

RELACIÓN DE RIESGOS LABORALES QUE NO PUEDEN ELIMINARSE CONFORME A LO SEÑALADO ANTERIORMENTE (OPERACIONES DE UTILIZACIÓN DE EQUIPOS, MANTEN-IMIENTO Y TRASLADO):

- Quemaduras
- Caída de personas al mismo nivel.
- Caída de personas a distinto nivel.
- Golpes.
- Sobreesfuerzos, posturas inadecuadas o movimientos repetitivos.
- Pisadas sobre objetos.
- Caída de objetos en manipulación.

MEDIDAS PREVENTIVAS Y PROTECCIONES TÉCNICAS ADOPTADAS, TENDENTES A CONTROLAR Y REDUCIR LOS RIESGOS ANTERIORES:

Uso del agua:

- Donde existan conducciones de agua a presión, se instalarán suficientes tomas o bocas de agua a distancia conveniente entre si y cercanas a los puestos fijos de trabajos y lugares de paso del personal, colocando junto a tales tomas las correspondientes mangueras, que tendrán la sección y resistencia adecuada.
- Cuando se carezca normalmente de agua a presión o ésta sea insuficiente, se instalarán depósitos con agua suficiente para combatir los posibles incendios.
- En los incendios provocados por líquidos, grasas o pinturas inflamables o polvos orgánicos, sólo deberá emplearse agua muy pulverizada.
- No se empleará agua para extinguir fuegos en polvos de aluminio o magnesio o en presencia de carburo de calcio u otras sustancias que al contacto con el agua produzcan explosiones, gases inflamables o nocivos.
- En incendios que afecten a instalaciones eléctricas con tensión, se prohibirá el empleo de extintores de espuma química, soda o ácida o agua.

Extintores portátiles:

- En proximidad a los puestos de trabajo con mayor riesgo de incendio colocados en sitio visible y accesible fácilmente, se dispondrán extintores portátiles o móviles sobre ruedas, de espuma física o química, mezcla de ambas o polvos secos, anhídrido carbónico o agua, según convenga a la causa determinante del fuego a extinguir.
- Cuando se empleen distintos tipos de extintores serán rotulados con carteles indicadores del lugar y clase de incendio en que deban emplearse.
- Se instruirá al personal, cuando sea necesario, del peligro que presenta el empleo de tetracloruro de carbono y cloruro de metilo en atmósferas cerradas y de las reacciones químicas peligrosas que puedan producirse en los locales de trabajo entre los líquidos extintores y las materias sobre las que puedan proyectarse.
- Los extintores serán revisados periódicamente y cargados según las normas de las casas constructoras inmediatamente después de usarlos.

Empleo de arenas finas:

- Para extinguir los fuegos que se produzcan en polvos o virutas de magnesio y aluminio, se dispondrá en lugares próximos a los de trabajo, de cajones o retenes suficientes de arena fina seca, de polvo de piedra u otras materias inertes semejantes.

Detectores automáticos:

- En esta obra no son de considerar durante la ejecución este tipo de detectores.

Prohibiciones personales:

- En las zonas de la obra con alto riesgo de incendio, queda prohibido fumar o introducir cerillas, mecheros o útiles de ignición. Ésta prohibición se indicará con carteles visibles a la entrada y en los espacios libres de las paredes de tales dependencias.
- Se prohíbe igualmente al personal introducir o emplear útiles de trabajo, no autorizados por la empresa, que puedan ocasionar chispas por contacto o proximidad a sustancias inflamables.

Equipos contra incendios:

- En la obra, conforme se establece en el Plan de Emergencia, se instruirá y entrenará especialmente al personal integrado en el equipo o brigada contra incendios, sobre el manejo y conservación de las instalaciones y material extintor, señales de alarma, evacuación de los trabajadores y socorro inmediato de los accidentados.
- El material asignado a los equipos de extinción de incendios: escalas, cubiertas de lona o tejidos ignífugos, hachas, picos, palas, etc., no podrá ser usado para otros fines y su emplazamiento será conocido por las personas que deban emplearlo.
- La empresa designará el jefe de equipo contra incendios, que cumplirá estrictamente las instrucciones técnicas dictadas por el Comité de Seguridad para la extinción del fuego y las establecidas en el Plan de Emergencia de la obra, para el socorro de los accidentados.

Alarmas y simulacros de incendios:

- Para comprobar el buen funcionamiento de los sistemas de prevención, el entrenamiento de los equipos contra incendios y que los trabajadores en general, conocen y participan con aquellos, se efectuarán durante la ejecución de las obras, alarmas y simulacros de incendios, por orden de la empresa y bajo la dirección del jefe de equipo contra incendios, que solo advertirá de los mismos a las personas que deban ser informadas en evitación de daños o riesgos innecesarios. Los simulacros están recogidos en el Plan de Emergencia de esta obra.

EQUIPOS DE PROTECCIÓN INDIVIDUAL (OPERACIONES DE UTILIZACIÓN, MANTENIMIENTO Y TRASLADO DE EQUIPOS):

- Casco de seguridad homologado, (para traslado por la obra)
- Guantes de amianto.



- Botas.
- Máscaras.
- Equipos de respiración autónoma.
- Manoplas.
- Mandiles o trajes ignífugos.
- Calzado especial contra incendios.

### **6.9.- Encofrados continuos**

#### **DESCRIPCIÓN:**

- La protección efectiva del riesgo de caída en esta obra de los operarios desde un forjado en ejecución al forjado inferior se realizará mediante la utilización de encofrados continuos y redes dispuestas bajo los mismos, a un metro sobre el nivel inferior del forjado y sujetas mediante ganchos y cuerda perimetral a los puntales del sistema de encofrado.
- Se justifica la utilización de éste método de trabajo en base a que el empleo de otros sistemas como la utilización de plataformas de trabajo inferiores, pasarelas superiores o el empleo del arnés de seguridad en base a lo dispuesto en los artículos 192 y 193 de la ordenanza laboral de la construcción, son a todas luces inviables.
- La empresa constructora por medio del Plan de Seguridad, justifica la elección del tipo de encofrado continuo entre la oferta comercial existente.

#### **RIESGOS EVITADOS (OPERACIONES DE MONTAJE, DESMONTAJE Y TRÁNSITO):**

- Mediante la aplicación de medidas técnicas que actúan sobre la tarea o soluciones técnicas, organizativas, cambios en el proceso constructivo, etc. se han eliminado todos los riesgos que no se contemplan en el apartado siguiente.

#### **RELACIÓN DE RIESGOS LABORALES QUE NO PUEDEN ELIMINARSE CONFORME A LO SEÑALADO ANTERIORMENTE (OPERACIONES DE MONTAJE, DESMONTAJE Y TRÁNSITO):**

- Caída de personas a distinto nivel.
- Caída de personas al mismo nivel.
- Caída de objetos a niveles inferiores.
- Sobreesfuerzos.
- Golpes o cortes por manejo de herramientas manuales.
- Otros.

MEDIDAS PREVENTIVAS Y PROTECCIONES TÉCNICAS ADOPTADAS, TENDENTES A CONTROLAR Y REDUCIR LOS RIESGOS ANTERIORES:

- La protección efectiva del riesgo de caída de los operarios desde un forjado en ejecución al forjado inferior se realizará mediante la utilización de encofrados continuos dispuestos de redes de seguridad. Las redes se colocarán inmediatamente por debajo de los mismos aproximadamente a un metro y se anclarán mediante cuerda perimetral y ganchos apropiados a los puntales que sirven de apoyo al encofrado.

- Se justifica la utilización de éste método de trabajo en base a que el empleo de otros sistemas como la utilización de plataformas de trabajo inferiores, pasarelas superiores o el empleo del arnés de seguridad en base a lo dispuesto en los artículos 192 y 193 de la ordenanza laboral de la construcción, son a todas luces inviables.

- Los encofrados sólo podrán ser montados, desmontados o modificados sustancialmente bajo la dirección de una persona con una formación universitaria o profesional que lo habilite para ello, y por trabajadores que hayan recibido una formación adecuada y específica para las operaciones previstas, que les permita enfrentarse a riesgos específicos:

- a) La comprensión del plan de montaje, desmontaje o transformación del encofrado.
- b) La seguridad durante el montaje, el desmontaje o la transformación del encofrado.
- c) Las medidas de prevención de riesgos de caída de personas o de objetos.
- d) Las medidas de seguridad en caso de cambio de las condiciones meteorológicas que pudiesen afectar negativamente a la seguridad del encofrado.
- e) Las condiciones de carga admisible.
- f) Cualquier otro riesgo que entrañen las mencionadas operaciones de montaje, desmontaje y transformación.

EQUIPOS DE PROTECCIÓN INDIVIDUAL (OPERACIONES DE TRÁNSITO, MONTAJE Y DESMONTAJE):

- Casco de seguridad homologado.
- Botas de seguridad.
- Guantes de cuero impermeabilizados.
- Guantes de goma o P.V.C.
- Arnés de seguridad.
- Ropa de trabajo.
- Trajes para tiempo lluvioso.

## **6.10.- Tableros**

### **DESCRIPCIÓN:**

- La protección de los riesgos de caída al vacío por los huecos existentes en el forjado se realizará mediante la colocación de tableros de madera.
- Estos huecos se refieren a los que se realizan en obra para el paso de ascensores, montacargas y pequeños huecos para conductos de instalaciones.
- La utilización de éste medio de protección se justifica en el artículo 21 de la Ordenanza General de Seguridad e Higiene en el Trabajo.
- Los tableros de madera deberán tener la resistencia adecuada y estarán formados por un cuajado de tablones de madera de 7 x 20 cm. sujetos inferiormente mediante tres tablones transversales, tal como se indica en los Planos.

### **RIESGOS EVITADOS (OPERACIONES DE MONTAJE Y DESMONTAJE):**

- Mediante la aplicación de medidas técnicas que actúan sobre la tarea o soluciones técnicas, organizativas, cambios en el proceso constructivo, etc. se han eliminado todos los riesgos que no se contemplan en el apartado siguiente.

### **RELACIÓN DE RIESGOS LABORALES QUE NO PUEDEN ELIMINARSE CONFORME A LO SEÑALADO ANTERIORMENTE (OPERACIONES DE MONTAJE Y DESMONTAJE):**

- Caída de personas a distinto nivel.
- Caída de personas al mismo nivel.
- Caída de objetos a niveles inferiores.
- Sobreesfuerzos.
- Golpes o cortes por manejo de herramientas manuales.
- Otros.

### **MEDIDAS PREVENTIVAS Y PROTECCIONES TÉCNICAS ADOPTADAS, TENDENTES A CONTROLAR Y REDUCIR LOS RIESGOS ANTERIORES:**

- La protección de los riesgos de caída al vacío por los huecos existentes en el forjado se realizará mediante la colocación de tableros de madera.
- Estos huecos se refieren a los que se realizan en obra para el paso de ascensores, montacargas y pequeños huecos para conductos de instalaciones.
- La utilización de éste medio de protección se justifica en el artículo 21 de la Ordenanza General de Seguridad e Higiene en el Trabajo.
- Los tableros de madera deberán tener la resistencia adecuada y estarán formados por un cuajado de tablones de madera de 7 x 20 cm. sujetos inferiormente mediante tres

tablones transversales.

EQUIPOS DE PROTECCIÓN INDIVIDUAL (OPERACIONES DE MONTAJE Y DESMONTAJE):

- Casco de seguridad homologado.
- Botas de seguridad.
- Guantes de cuero impermeabilizados.
- Guantes de goma o P.V.C.
- Arnés de seguridad.
- Ropa de trabajo.
- Trajes para tiempo lluvioso.

**6.11.- Acopios**

DESCRIPCIÓN:

- Antes de empezar un tajo se empiezan a preparar unos materiales que nos van a servir para realizarlo. Por ello nos vamos a ver obligados a almacenar ciertos materiales para posteriormente utilizarlos en nuestra construcción.
- El almacenamiento lo debemos realizar lo más ordenadamente posible con el fin de evitar posibles accidentes que se puedan producir por un mal apilamiento.
- Los primeros materiales que vamos a almacenar van a ser la ferralla y las chapas metálicas para el encofrado, que no deben ser un obstáculo para el material y la maquinaria.

RIESGOS EVITADOS (OPERACIONES DE ACOPIADO Y DESACOPIADO):

- En esta unidad de obra, mediante la aplicación de medidas técnicas que actúan sobre la tarea o soluciones técnicas, organizativas, cambios en el proceso constructivo, etc. se han eliminado todos los riesgos que no se contemplan en el apartado siguiente.

RELACIÓN DE RIESGOS LABORALES QUE NO PUEDEN ELIMINARSE CONFORME A LO SEÑALADO ANTERIORMENTE (OPERACIONES DE ACOPIADO Y DESACOPIADO):

- Caídas al mismo nivel.
- Generación de polvo.
- Cortes.
- Caídas de objetos acopiados.
- Golpes por objetos.

- Atrapamientos.
- Otros.

**MEDIDAS PREVENTIVAS Y PROTECCIONES TÉCNICAS ADOPTADAS, TENDENTES A CONTROLAR Y REDUCIR LOS RIESGOS ANTERIORES:**

- Las pilas de ferralla no deben pasar de 1,50 m. de altura y deberán estar acopiadas de forma ordenada, con el fin de evitar los enganches que sufren frecuentemente los trabajadores, provocando cortes y caídas.
- Las chapas de encofrado deben apilarse limpias y ordenadas.
- El acopio de viguetas debe ser ordenado y no deben estar amontonadas de cualquier manera, ya que de ser así, se nos podrían venir encima todas, produciéndonos alguna lesión.
- El acopio se debe hacer sin acumulación y lejos de los bordes de terraplenes, forjados o en las proximidades de los huecos.
- A medida que va subiendo la estructura hay que tener especial precaución para no acopiar materiales en los bordes, ya que pueden caer a niveles inferiores y producir accidentes.
- Los acopios de chapa y mallazo se deben hacer estratégicamente en la planta de construcción para evitar desplazamientos inútiles por las vigas.

**EQUIPOS DE PROTECCIÓN INDIVIDUAL (OPERACIONES DE ACOPIADO Y DESACOPIADO):**

- Casco de seguridad homologado.
- Ropa de trabajo.
- Trajes para ambientes lluviosos.
- Guantes.

**6.12.- Bajante de escombros**

**DESCRIPCIÓN:**

- \* Las bajantes de escombros son elementos cerrados, prefabricados o fabricados in situ, que podrán instalarse en aberturas en paredes de fachadas (exteriores o interiores) o en aberturas existentes en los forjados de los pisos.
- \* Utilizaremos las bajantes de escombros como un medio seguro de verter los escombros desde las diferentes plantas. Suelen haber distintos tipos:
  - \* Trompas de elefante.
  - \* De tubo espiral en forma de elefante.

\* Telescópico, adaptable a diferentes medidas entre forjados.

Cualquiera de ellos será válido.

**RIESGOS EVITADOS (OPERACIONES DE MONTAJE, DESMONTAJE Y VERTIDO DE ESCOM-BROS):**

- En esta unidad de obra, mediante la aplicación de medidas técnicas que actúan sobre la tarea o soluciones técnicas, organizativas, cambios en el proceso constructivo, etc. se han eliminado todos los riesgos que no se contemplan en el apartado siguiente.

**RELACIÓN DE RIESGOS LABORALES QUE NO PUEDEN ELIMINARSE CONFORME A LO SEÑALADO ANTERIORMENTE (OPERACIONES DE MONTAJE, DESMONTAJE Y VERTIDO DE ESCOMBROS):**

- Caídas de personas al mismo nivel.
- Caídas de personas a distinto nivel.
- Caídas de material.
- Cortes.
- Golpes.
- Emanación de polvo.
- Proyección de partículas.

**MEDIDAS PREVENTIVAS Y PROTECCIONES TÉCNICAS ADOPTADAS, TENDENTES A CONTROLAR Y REDUCIR LOS RIESGOS ANTERIORES:**

A) Antes de proceder a la instalación de las bajantes, se debería hacer un estudio del lugar o lugares más idóneos para ello, debiéndose tener en cuenta que:

- El número de bajantes vendrá determinado por la distancia máxima desde cualquier punto hasta su ubicación la cual no debería ser mayor de 25 / 30 m.
- Fácil accesibilidad desde cualquier punto.
- Facilidad para emplazar debajo del bajante el contenedor o camión.
- Máxima duración en el mismo emplazamiento, a ser posible hasta que finalicen los trabajos a realizar.
- Alejado de los lugares de paso.

B) Para su instalación se tendrán en cuenta las siguientes medidas:

- Una vez instalada y antes de empezar a dar servicio, deberá asegurarse que todas las tolvas estén perfectamente unidas entre sí.
- Cuando el bajante se instale a través de aberturas en los pisos, el tramo superior

deberá sobrepasar al menos 0,90 m el nivel del piso, de modo que se evite la caída de personas por el mismo, o bien al mismo nivel, e incluso la caída accidental de materiales.

- La embocadura de vertido en cada planta deberá pasar a través de la protección (barandilla y rodapié) existente en la abertura junto a la que se instale el bajante, debiendo la altura de aquélla con respecto al nivel del piso ser tal que permita el vertido directo de los escombros desde la carretilla, debiéndose disponer en el suelo un tope para la rueda con objeto de facilitar la operación.
- El tramo inferior del bajante debería tener menor pendiente que el resto, con la finalidad de reducir la velocidad de los escombros evacuados y evitar la proyección de los mismos. Dicho tramo podrá ser giratorio con objeto de facilitar el llenado del recipiente.
- La distancia de la embocadura inferior del bajante al recipiente de recogida deberá ser la mínima posible que permita el llenado del mismo y su extracción.
- El bajante para escombros se sujetará convenientemente a elementos resistentes de su lugar de emplazamiento, de forma que quede garantizada su estabilidad.
- Cuando se lleve a cabo el derribo de un edificio por plantas, el bajante para escombros se instalará hasta una planta por debajo a aquella que se derriba, debiéndose ir desmontando a medida que se lleve a cabo el derribo de las mismas

C) Durante su utilización:

- Cuando vaya a arrojar los escombros, el operario se cerciorará de que nadie esté cerca del contenedor.
- Deberá asegurarse de que la lona que cubre el contenedor y la tolva estén perfectamente unidas.
- Se hará una revisión periódica de la bajante de escombros por si hubiese defectos, embozamientos o alguna otra anomalía.
- No se verterán los escombros en grandes cantidades, se hará de manera moderada ya que se podría romper y embozar la bajante de escombros.

EQUIPOS DE PROTECCIÓN INDIVIDUAL (OPERACIONES DE MONTAJE, DESMONTAJE Y MANTENIMIENTO):

- Casco de seguridad homologado.
- Ropa de trabajo.
- Guantes de cuero.
- Arnés de seguridad.

### **6.13.- Barandillas**

#### **DESCRIPCIÓN:**

- Se colocarán barandillas en el perímetro de todas las plantas del inmueble, así como en los huecos interiores del mismo que represente un riesgo potencial de caída, a medida que se van realizando.
- Así mismo se colocarán barandillas en el perímetro de la zona de excavación y en todos aquellos puntos de la obra donde exista un potencial riesgo de caída.
- Tendrán listón intermedio, rodapié de 20 cm. y pasamanos, con la resistencia adecuada para la retención de personas.
- Las escaleras estarán todas ellas con barandillas tanto en las rampas como en las mesetas.
- En los accesos a las plantas cerradas, además de la barandilla se colocarán señales de
- Prohibido el paso-
- La altura será al menos de 90 cm., siendo recomendable la utilización de barandillas con altura de 1,00 metros.

#### **RIESGOS EVITADOS (OPERACIONES DE MONTAJE, DESMONTAJE Y MANTENIMIENTO):**

- Mediante la aplicación de medidas técnicas o soluciones técnicas, organizativas, cambios en el proceso constructivo, etc. se han eliminado todos los riesgos que no se contemplan en el apartado siguiente.

#### **RELACIÓN DE RIESGOS LABORALES QUE NO PUEDEN ELIMINARSE CONFORME A LO SEÑALADO ANTERIORMENTE (OPERACIONES DE MONTAJE, DESMONTAJE Y MANTENIMIENTO):**

- Caída de personas a distinto nivel.
- Caída de personas al mismo nivel.
- Caída de objetos a niveles inferiores.
- Sobreesfuerzos.
- Golpes o cortes por manejo de herramientas manuales.
- Otros.

#### **MEDIDAS PREVENTIVAS Y PROTECCIONES TÉCNICAS ADOPTADAS, TENDENTES A CONTROLAR Y REDUCIR LOS RIESGOS ANTERIORES:**

- La protección del riesgo de caída al vacío por el borde perimetral en las plantas ya desencofradas, por las aberturas en fachada o por el lado libre de las escaleras de acceso



se realizará mediante la colocación de barandillas.

- La obligatoriedad de su utilización se deriva de lo dispuesto en la Ordenanza General de Seguridad e Higiene en el Trabajo en sus artículos 17, 21 y 22 y la Ordenanza Laboral de la Construcción, Vidrio y Cerámica en su artículo 187.
- En la Ordenanza General de Seguridad e Higiene en el Trabajo en su artículo 23 se indican las condiciones que deberán cumplir las barandillas a utilizar en obra. Entre otras:
  - Las barandillas, plintos y rodapiés serán de materiales rígidos y resistentes.
  - La altura de la barandilla será de 90 cm. sobre el nivel del forjado y estará formada por una barra horizontal, listón intermedio y rodapié de 15 cm. de altura.
  - Serán capaces de resistir una carga de 150 Kg. por metro lineal.
  - La disposición y sujeción de la misma al forjado se realizará según lo dispuesto en Planos.
  - Las barandillas sólo podrán ser montadas, desmontadas o modificadas sustancialmente bajo la dirección de una persona con una formación universitaria o profesional que lo habilite para ello, y por trabajadores que hayan recibido una formación adecuada y específica para las operaciones previstas, que les permita enfrentarse a riesgos específicos:
    - a) La comprensión del plan de montaje, desmontaje o transformación de la barandilla.
    - b) La seguridad durante el montaje, el desmontaje o la transformación de la barandilla.
    - c) Las medidas de prevención de riesgos de caída de personas o de objetos.
    - d) Las medidas de seguridad en caso de cambio de las condiciones meteorológicas que pudiesen afectar negativamente a la seguridad de la barandilla.
    - e) Las condiciones de carga admisible.
    - f) Cualquier otro riesgo que entrañen las mencionadas operaciones de montaje, desmontaje y transformación.

EQUIPOS DE PROTECCIÓN INDIVIDUAL (OPERACIONES DE MONTAJE Y DESMONTAJE):

- Casco de seguridad homologado.
- Botas de seguridad.
- Guantes de cuero impermeabilizados.
- Guantes de goma o P.V.C.
- Arnés de seguridad.
- Ropa de trabajo.
- Trajes para tiempo lluvioso.

#### **6.14.- Peldañeado provisional**

##### **DESCRIPCIÓN:**

- Esta protección colectiva se utilizará para salvar con seguridad desniveles presente en la obra, y que normalmente se da entre forjados de dos plantas.
- Su empleo se realizará mediante la colocación del peldañeado provisional en las rampas de escalera, para facilitar con seguridad el tránsito de personas hasta que se formalice el peldañeado definitivo de las mismas.

##### **RIESGOS EVITADOS (OPERACIONES DE MONTAJE, DESMONTAJE Y UTILIZACIÓN):**

- Mediante la aplicación de medidas técnicas que actúan sobre la tarea o soluciones técnicas, organizativas, cambios en el proceso constructivo, etc. se han eliminado todos los riesgos que no se contemplan en el apartado siguiente.

##### **RELACIÓN DE RIESGOS LABORALES QUE NO PUEDEN ELIMINARSE CONFORME A LO SEÑALADO ANTERIORMENTE (OPERACIONES DE MONTAJE, DESMONTAJE Y UTILIZACIÓN):**

- Caída de personas a distinto nivel.
- Golpes o cortes por manejo de herramientas manuales.
- Otros.

##### **MEDIDAS PREVENTIVAS Y PROTECCIONES TÉCNICAS ADOPTADAS, TENDENTES A CONTROLAR Y REDUCIR LOS RIESGOS ANTERIORES:**

- El peldañeado provisional a utilizar en esta obra, tendrán los largueros de una sola pieza, sin defectos que puedan mermar su seguridad.
- El peldañeado provisional estará perfectamente ensamblados entre sí.
- Estará firmemente amarrado en su extremo superior e inferior al objeto o estructura al que da acceso.
- Se prohibirá en esta obra transportar pesos a mano (o a hombro), iguales o superiores a 25 Kgs. sobre el peldañeado provisional.
- El acceso de operarios en esta obra, a través del peldañeado provisional, se realizará de uno en uno. Se prohíbe la utilización al unísono del peldañeado provisional en cada tramo a dos o más operarios.
- El ascenso y descenso y trabajo a través del peldañeado provisional, se efectuará frontalmente, es decir, mirando directamente hacia los peldaños que se están utilizando, del modo que se asciende o desciende en una escalera de cualquier edificio construido.

EQUIPOS DE PROTECCIÓN INDIVIDUAL (OPERACIONES DE MONTAJE Y DESMONTAJE):

- Ropa de trabajo.
- Casco de seguridad homologado.
- Calzado antideslizante.
- Guantes de cuero.



## **7.- MAQUINARIA DE OBRA**



## **7.- MAQUINARIA DE OBRA**

### **7.1.- Maquinaria de transporte de tierras**

#### **7.1.1.- Camión transporte**

##### DESCRIPCIÓN:

- El vehículo automóvil comprende una cubeta que bascula hacia atrás o lateralmente (en ambos sentidos o en uno solo). La capacidad de la cubeta varía en función de la potencia del motor. Un camión de 5 T. puede transportar de 3 a 3,5 m<sup>3</sup> de escombros (sin asentar) por viaje. Las mayores máquinas actuales tienen una capacidad de 18 m<sup>3</sup>, lo cual permite para ciertos trabajos particulares (canteras, construcción de autopistas, etc.) realizar notables economías en tiempos de transporte y carga.
- Los camiones de cubeta múltiple ofrecen interesantes posibilidades en las obras de movimientos de tierras, cuando es baja la producción de la excavadora. Permiten obtener un rendimiento óptimo de la parte motriz reduciendo los tiempos de espera y de maniobra junto a la excavadora.
- La pista que una los puntos de carga y descarga debe ser lo suficientemente ancha para permitir la circulación incluso el cruce de ellos.

##### RIESGOS EVITADOS:

- En esta unidad de obra, mediante la aplicación de medidas técnicas que actúan sobre la tarea o soluciones técnicas, organizativas, cambios en el proceso constructivo, etc. se han eliminado todos los riesgos que no se contemplan en el apartado siguiente.

##### RELACIÓN DE RIESGOS LABORALES QUE NO PUEDEN ELIMINARSE CONFORME A LO SEÑALADO ANTERIORMENTE:

- Atropello de personas.
- Choques contra otros vehículos.
- Vuelcos por fallo de taludes.
- Vuelcos por desplazamiento de carga.
- Atrapamientos, por ejemplo al bajar la caja.
- Otros.

##### MEDIDAS PREVENTIVAS Y PROTECCIONES TÉCNICAS ADOPTADAS, TENDENTES A CONTROLAR Y REDUCIR LOS RIESGOS ANTERIORES:

- Si se tratase de un vehículo de marca y tipo que previamente no ha manejado, solicite las instrucciones pertinentes.
- Antes de subir a la cabina para arrancar, inspeccionar alrededor y debajo del vehículo,

por si hubiera alguna anomalía.

- Se deberá hacer sonar el claxon inmediatamente antes de iniciar la marcha.
- Se comprobarán los frenos después de un lavado o de haber atravesado zonas de agua.
- No se podrá circular por el borde de excavaciones o taludes.
- Quedará totalmente prohibido la utilización de móviles (teléfono móvil particular) durante el manejo de la maquinaria.
- No se deberá circular nunca en punto muerto.
- No se deberá circular demasiado próximo al vehículo que lo preceda.
- No se deberá transportar pasajeros fuera de la cabina.
- Se deberá bajar el basculante inmediatamente después de efectuar la descarga, evitando circular con el levantado.
- No se deberá realizar revisiones o reparaciones con el basculante levantado, sin haberlo calzado previamente.
- Todos los camiones que realicen labores de transporte en esta obra estarán en perfectas condiciones de mantenimiento y conservación.
- Antes de iniciar las labores de carga y descarga estará el freno de mano puesto y las ruedas estarán inmovilizadas con cuñas.
- El izado y descenso de la caja se realizará con escalera metálica sujeta al camión.
- Si hace falta, las maniobras de carga y descarga serán dirigidas por el encargado de seguridad.
- La carga se tapaná con una lona para evitar desprendimientos.
- Las cargas se repartirán uniformemente por la caja, y si es necesario se atarán.

A) Medidas Preventivas a seguir en los trabajos de carga y descarga.

- El encargado de seguridad o el encargado de obra, entregará por escrito el siguiente listado de medidas preventivas al Jefe de la cuadrilla de carga y descarga. De esta entrega quedará constancia con la firma del Jefe de cuadrilla al pie de este escrito.
- Pedir guantes de trabajo antes de hacer trabajos de carga y descarga, se evitarán lesiones molestas en las manos.
- Usar siempre botas de seguridad, se evitarán golpes en los pies.
- Subir a la caja del camión con una escalera.
- Seguir siempre las indicaciones del Jefe del equipo, es un experto que vigila que no hayan accidente.
- Las cargas suspendidas se han de conducir con cuerdas y no tocarlas nunca directamente con las manos.



- No saltar a tierra desde la caja, peligro de fractura de los talones.

#### EQUIPOS DE PROTECCIÓN INDIVIDUAL:

- Buzo de trabajo.
- Casco de seguridad homologado (al descender de la cabina).
- Botas de seguridad.
- Guantes de trabajo.
- Zapatos adecuados para la conducción de camiones.

### **7.2.- Maquinaria compactadora de tierras**

#### **7.2.1.- Pisón vibrante**

##### DESCRIPCIÓN:

- Utilizaremos este vibrador de Placa vibratoria (de 200 a 600 kg) para compactar terrenos polvorientos y tierras compactas y secas.

##### RIESGOS EVITADOS:

- En esta unidad de obra, mediante la aplicación de medidas técnicas que actúan sobre la tarea o soluciones técnicas, organizativas, cambios en el proceso constructivo, etc. se han eliminado todos los riesgos que no se contemplan en el apartado siguiente.

##### RELACIÓN DE RIESGOS LABORALES QUE NO PUEDEN ELIMINARSE CONFORME A LO SEÑALADO ANTERIORMENTE:

- Ruido.
- Atrapamiento.
- Golpes.
- Explosión.
- Máquina en marcha fuera de control.
- Proyección de objetos.
- Vibraciones.
- Caídas al mismo nivel.
- Sobreesfuerzos.
- Cortes.
- Otros.

**MEDIDAS PREVENTIVAS Y PROTECCIONES TÉCNICAS ADOPTADAS, TENDENTES A CONTROLAR Y REDUCIR LOS RIESGOS ANTERIORES:**

- Antes de poner en funcionamiento el pisón asegurarse que están montadas todas las tapas y carcasas protectoras. Evitará accidentes.
- El pisón provoca polvo ambiental. Riegue siempre la zona a alisar, o utilice una máscara de filtro mecánico recambiable antipolvo.
- El pisón produce ruido. Utilice siempre casco o tapones antirruído. Evitará perder agudeza de oído o quedarse sordo.
- El pisón puede atraparle un pie. Utilice siempre calzado con la puntera reforzada.
- No deje el pisón a ningún operario, por inexperto puede accidentarse y accidentar a los otros compañeros.
- La posición de guía puede hacerle inclinar la espalda. Utilice una faja elástica y evitará la lumbalgia.
- Las zonas en fase de apisonar quedarán cerradas al paso mediante señalización según detalle de planos, en prevención de accidentes.
- El personal que tenga que utilizar las apisonadoras, conocerá perfectamente su manejo y riesgos profesionales propios de esta máquina.

**EQUIPOS DE PROTECCIÓN INDIVIDUAL:**

- Casco de seguridad homologado.
- Guantes de cuero.
- Gafas de seguridad antiproyecciones.
- Botas de seguridad.
- Protectores auditivos.
- Ropa de trabajo.
- Máscara antipolvo con filtro mecánico recambiable.

**7.2.2.- Pisón neumático**

**DESCRIPCIÓN:**

- Se utilizará (pesa unos 100 kg) para terrenos húmedos y para suelos polvorientos (profundidad de asentado, de 20 a 40 cm.).

**RIESGOS EVITADOS:**

- En esta unidad de obra, mediante la aplicación de medidas técnicas que actúan sobre la tarea o soluciones técnicas, organizativas, cambios en el proceso constructivo, etc. se han eliminado todos los riesgos que no se contemplan en el apartado siguiente.

RELACIÓN DE RIESGOS LABORALES QUE NO PUEDEN ELIMINARSE CONFORME A LO SEÑALADO ANTERIORMENTE:

- Ruido.
- Atrapamiento.
- Golpes.
- Explosión.
- Máquina en marcha fuera de control.
- Proyección de objetos.
- Vibraciones.
- Caídas al mismo nivel.
- Sobreesfuerzos.
- Cortes.
- Otros.

MEDIDAS PREVENTIVAS Y PROTECCIONES TÉCNICAS ADOPTADAS, TENDENTES A CONTROLAR Y REDUCIR LOS RIESGOS ANTERIORES:

- Antes de poner en funcionamiento el pisón asegurarse que están montadas todas las tapas y carcasas protectoras. Evitará accidentes.
- El pisón provoca polvo ambiental. Riegue siempre la zona a alisar, o utilice una máscara de filtro mecánico recambiable antipolvo.
- El pisón produce ruido. Utilice siempre casco o tapones antirruído. Evitará perder agudeza de oído o quedarse sordo.
- No deje el pisón a ningún operario, por inexperto puede accidentarse y accidentar a los otros compañeros.
- La posición de guía puede hacerle inclinar la espalda. Utilice una faja elástica y evitará la lumbalgia.
- Las zonas en fase de apisonar quedarán cerradas al paso mediante señalización según detalle de planos, en prevención de accidentes.
- El personal que tenga que utilizar las apisonadoras, conocerá perfectamente su manejo y riesgos profesionales propios de esta máquina.

EQUIPOS DE PROTECCIÓN INDIVIDUAL:

- Casco de seguridad homologado.
- Guantes de cuero.
- Gafas de seguridad antiproyecciones.
- Botas de seguridad.

- Protectores auditivos.
- Ropa de trabajo.
- Máscara antipolvo con filtro mecánico recambiable.

### **7.3.- Maquinaria de manipulación del hormigón**

#### **7.3.1.- Bomba hormigonado**

##### DESCRIPCIÓN:

- Se utilizará para eliminar los trabajos costosos de transporte y vertido desde la hormigonera o cuba de transporte hasta el elemento a ejecutar.
- Las principales ventajas de estas máquinas son: Transportar, elevar, verter (la masa del hormigón en una sola operación).
- El hormigón según este procedimiento del bombeo llega rápidamente al elemento constructivo cuando no es posible hacerlo por los medios tradicionales.

##### RIESGOS EVITADOS:

- En esta unidad de obra, mediante la aplicación de medidas técnicas que actúan sobre la tarea o soluciones técnicas, organizativas, cambios en el proceso constructivo, etc. se han eliminado todos los riesgos que no se contemplan en el apartado siguiente.

##### RELACIÓN DE RIESGOS LABORALES QUE NO PUEDEN ELIMINARSE CONFORME A LO SEÑALADO ANTERIORMENTE:

- Vuelco por proximidad a taludes.
- Vuelco por fallo mecánico, por ejemplo de los gatos neumáticos.
- Caída por planos inclinados.
- Proyección de objetos por reventarse la cañería, o al quedar momentáneamente encallado.
- Golpes por objetos vibratorios.
- Atrapamientos en trabajos de mantenimiento.
- Contactos con la corriente eléctrica.
- Rotura de la manguera.
- Caída de personas desde la máquina.
- Atrapamientos de personas entre la tolva y la hormigonera.
- Sobreesfuerzos.
- Otros.

MEDIDAS PREVENTIVAS Y PROTECCIONES TÉCNICAS ADOPTADAS, TENDENTES A CONTROLAR Y REDUCIR LOS RIESGOS ANTERIORES:

Medidas preventivas de carácter general.

- El personal encargado en manipular el equipo de bombeo será especialista y con experiencia.
- Los dispositivos de seguridad del equipo de bombeo estarán siempre en perfectas condiciones de funcionamiento.
- La bomba de hormigonado nada más se podrá usar para el bombeo de hormigón según el -cono de Abrams- recomendado por el fabricante en función de la distancia de transporte.
- El brazo de elevación de la manguera no se podrá usar para izar personas, aunque sea para un trabajo de carácter puntual.
- El encargado de seguridad o encargado de obra, comprobará que las ruedas de la bomba estén bloqueadas y con los enclavamientos neumáticos o hidráulicos perfectamente instalados.
- La zona de bombeo quedará totalmente aislada de los peatones en previsión de daños a terceros.

Medidas preventivas a seguir para el equipo de bombeo.

El encargado de seguridad o el encargado de obra, entregará por escrito al jefe de obra de bombeo, el siguiente listado de medidas preventivas. De esta entrega quedará constancia con la firma del jefe de obra de bombeo al pie de este escrito.

- Antes de iniciar el suministro, asegurarse que las uniones de palanca tienen los pasadores inmovilizados.
- Antes de vaciar el hormigón en la tolva, asegurarse de que tiene la reja colocada.
- No tocar nunca directamente con las manos la tolva o el tubo oscilante sí la máquina está en marcha.
- Si se han de hacer trabajos en la tolva o en el tubo oscilante, primero parar el motor de accionamiento, purgar la presión del acumulador a través del grifo y después hacer los trabajos que hagan falta.
- No trabajar con situaciones de -media avería-. Antes de trabajar, arreglarla bien.
- Si el motor de la bomba es eléctrico, antes de abrir el cuadro general de mandos, asegurarse que está desconectado.
- No intentar modificar los mecanismos de protección eléctrica.
- Antes de iniciar el suministro diario de hormigón, comprobar el desgaste interior de la cañería con un medidor de grosores, las explosiones de las cañerías son causantes de

accidentes importantes.

- Si se ha de bombear a gran distancia, antes de suministrar hormigón, probar los conductos bajo presión de seguridad.

El encargado de seguridad, comprobará bajo presiones superiores a los 50 bars lo siguiente:

- Que los tubos montados son los que especifica el fabricante para trabajar a esta presión.

- Realizar una prueba de seguridad al 30 por 100 por encima de su presión normal de servicio.

- Comprobar y cambiar si es necesario, cada 1.000 metros cúbicos bombeados, las uniones, juntas y los codos.

- Una vez hormigonado, limpiar perfectamente todo el conjunto en prevención de accidentes por taponamiento.

#### EQUIPOS DE PROTECCIÓN INDIVIDUAL:

- Buzo de trabajo.

- Casco de seguridad homologado.

- Guantes de goma o P.V.C.

- Botes de seguridad impermeables.

- Delantal impermeable.

- Guantes impermeabilizados.

- Botas de seguridad.

- Zapatos adecuados para conducir.

#### **7.3.2.- Camión hormigonera**

##### DESCRIPCIÓN:

- El camión hormigonera está formado por una cuba o bombo giratorio soportado por el bastidor de un camión adecuado para soportar el peso.

- Utilizaremos camiones para el suministro de hormigón a obra, ya que son los adecuados cuando la confección o mezcla se realiza en una planta central.

- El camión hormigonera está formado por una cuba o bombo giratorio soportado por el bastidor de un camión adecuado para este fin.

- La cuba o bombo giratorio, tiene forma cilíndrica o bicónica estando montada sobre la parte posterior y en ella se efectúa la mezcla de los componentes.

RIESGOS EVITADOS:

- En esta unidad de obra, mediante la aplicación de medidas técnicas que actúan sobre la tarea o soluciones técnicas, organizativas, cambios en el proceso constructivo, etc. se han eliminado todos los riesgos que no se contemplan en el apartado siguiente.

RELACIÓN DE RIESGOS LABORALES QUE NO PUEDEN ELIMINARSE CONFORME A LO SEÑALADO ANTERIORMENTE:

A) Durante la carga:

- Riesgo de proyección de partículas de hormigón sobre cabeza y cuerpo del conductor al no ser recogidos por la tolva de carga.

B) Durante el transporte:

- Riesgo de golpes a terceros con la canaleta de salida al desplegarse por mala sujeción, rotura de la misma o simplemente por no haberla sujetado después de la descarga. Caída de hormigón por la tolva al haberse llenado excesivamente.

- Atropello de personas.

- Colisiones con otras máquinas.

- Vuelco del camión.

- Caídas, por ejemplo en el interior de alguna zanja.

C) Durante la descarga:

- Golpes en la cabeza al desplegar la canaleta.

- Atrapamiento de dedos o manos en las articulaciones y uniones de la canaleta al desplegarla.

- Golpes en los pies al transportar las canaletas auxiliares o al proceder a unirlas a la canaleta de salida por no seguir normas de manutención.

- Golpes a terceros situados en el radio de giro de la canaleta al no fijar esta y estar personas ajenas próximas a la operación de descarga de hormigón.

- Caída de objetos encima del conductor o los operarios.

- Golpes con el cubilote de hormigón.

Riesgos indirectos:

A) Generales:

- Riesgo de vuelco durante el manejo normal del vehículo por causas debidas al factor humano (corto de vista y no ir provisto de gafas, ataques de nervios, de corazón, pérdida de conocimiento, tensión alterada, estar ebrio, falta de responsabilidad, lentitud en los

reflejos), mecánicos (piezas mal ajustadas, rotura de frenos, desgaste en los neumáticos o mal hinchado de los mismos.)

- Riesgo de incendio por un cortocircuito producido en la instalación eléctrica, combustible, etc., por un fallo técnico o humano.
- Riesgo de deslizamiento del vehículo por estar resbaladiza la pista, llevar las cubiertas del vehículo en mal estado de funcionamiento, trabajos en terrenos pantanosos o en grandes pendientes.

B) Durante la descarga:

- Golpes por el cubilote al bajar o al subir cargado con el mismo como consecuencia de un mal manejo del sistema de transporte utilizado.
- Golpes por objetos caídos de lo alto de la obra.
- Contacto de las manos y brazos con el hormigón.
- Aplastamiento por el cubilote al desprenderse el mismo por un fallo en el sistema de transporte.
- Caída de hormigón sobre los trabajadores situados debajo de la trayectoria de las canaletas de descarga.
- Atrapamiento de manos entre el cubilote y la canaleta de salida cuando el cubilote baja vacío y el conductor lo coge para que en su bajada quede en posición correcta.
- Atrapamiento de los pies entre la estructura de la base del cubilote y el suelo cuando este baja para ser cargado.

C) Durante el mantenimiento de la hormigonera:

- Riesgo de caída de altura desde lo alto de la escalera de acceso a la tolva de carga durante los trabajos de inspección y limpieza.
- Riesgo de caída de altura desde lo alto de la cuba como consecuencia de subir a inspeccionar o a efectuar trabajos de pintura, etc.
- Riesgos de stress acústico en trabajos en el interior de la cuba con martillo neumático utilizado para romper el hormigón fraguado debido a una avería en la hormigonera.
- Riesgo de resbalones y caídas durante las operaciones de engrase a causa de los aceites y grasa acumulados en el suelo.
- Heridas y rasguños en los bordes agudos del vehículo. Inhalación de aceites vaporizados o atomizados que se utilizan para la lubricación de muelles.
- Lesiones en manos y cabeza por las pistolas a alta presión.



D) Durante el mantenimiento del camión:

- Riesgo de atrapamiento entre el chasis y la caja del camión en su posición levantada durante las operaciones de reparación, engrase o revisión, efectuadas por el conductor del camión.
- Riesgo de golpes, torceduras y heridas varias derivadas del mal uso de herramientas utilizadas en la reparación de los vehículos.

**MEDIDAS PREVENTIVAS Y PROTECCIONES TÉCNICAS ADOPTADAS, TENDENTES A CONTROLAR Y REDUCIR LOS RIESGOS ANTERIORES:**

A) Se describe la secuencia de operaciones que deberá realizar el conductor del camión para cubrir un ciclo completo con las debidas garantías de seguridad:

- 1- Se pone en marcha el camión y se enfila el camión hasta colocar la tolva de carga justo debajo de la tolva de descarga de la planta de hormigonado.
- 2- El conductor del camión se bajará del mismo e indicará al operario de la planta de hormigonado la cantidad de hormigón que necesita en metros cúbicos, accionando los mandos en la posición de carga y la velocidad de carga.
- 3- Mientras se efectúa la carga llenará el depósito de agua.
- 4- Cuando la cuba está cargada suena una señal acústica con lo que el operario pondrá la cuba en la posición de mezcla y procede a subir al camión para dirigirse a la obra.
- 5- Cuando llega a la obra, hace girar a la cuba a una velocidad superior a la de transporte para asegurar una mezcla adecuada.
- 6- El operario, mediante una pala, limpiará de residuos de hormigón la tolva de carga subiéndose para ello a lo alto de la escalera de acceso a la tolva de carga.
- 7- Se procederá a descargar el hormigón con la ayuda de un cubilote o directamente con la ayuda de canaletas.
- 8- Se limpiará con la manguera las canaletas de salida.
- 9- El resto del agua se introducirá en la cuba para su limpieza y procederá a volver a la planta de hormigonado.
- 10- Al llegar a la planta se descarga el agua del interior de la cuba que durante el trayecto ha ido limpiando de hormigón las paredes de la cuba.

B) Medidas preventivas de carácter general:

- La escalera de acceso a la tolva debe estar construida en un material sólido y antideslizante. En la parte inferior de la escalera abatible se colocará un seguro para evitar balanceos, que se fijará a la propia escalera cuando esté plegada y al camión cuando esté desplegada. Así mismo debe tener una plataforma en la parte superior para

que el operario se sitúe para observar el estado de la tolva de carga y efectuar trabajos de limpieza dotada de un aro quitamiedos a 90 cm. de altura sobre ella. La plataforma ha de tener unas dimensiones aproximadas de 400 x 500 mm. y ser de material consistente. Para evitar acumulación de suciedad deberá ser del tipo de rejilla con un tamaño aproximado de la sección libre máxima de 50 mm. de lado. Esta escalera solo se debe utilizar para trabajos de conservación, limpieza e inspección por un solo operario y colocando los seguros tanto antes de subir como después de recogida la parte abatible de la misma. Sólo se debe utilizar estando el vehículo parado.

- La hormigonera no debe tener partes salientes que puedan herir o golpear a los operarios. Los elementos de la hormigonera tales como canaletas de salida, escaleras, guardabarros, etc., deberá pintarse con pintura anticorrosiva para evitar que con el tiempo se puedan romper y lesionar a los operarios.

- No subirse a la cuba de la hormigonera ni siquiera estando parada. Cualquier reparación o comprobación se deberá hacer con elementos auxiliares tales como andamios, etc.

- Para la visibilidad de las partes de la hormigonera en horas nocturnas se deberán pintar con franjas blancas y negras de pintura reflectante las partes traseras de la hormigonera (cuba, tolvas, canaletas, etc.).

- El vehículo debe poseer frenos hidráulicos con doble circuito independiente tanto para el eje trasero como delantero.

- Los elementos para subir o bajar han de ser antideslizantes.

- Deben poseer los dispositivos de señalización que marca el código de la circulación.

- Sistemas de alarmas para neumáticos con poco aire. Señal de marcha atrás audible por otros camiones.

- Las cabinas deben ser de una resistencia tal y estar instaladas de manera que ofrezcan una protección adecuada al conductor contra la caída de objetos.

- Las cabinas deben poseer sistema de ventilación y calefacción.

- La cabina debe estar provista de un asiento fijo para el conductor y para los pasajeros autorizados para viajar en ella.

- Los asientos deben estar contruidos de forma que absorban en medida suficiente las vibraciones, tener respaldo y un apoyo para los pies y ser cómodos.

- Los camiones deben llevar los siguientes equipos: un botiquín de primeros auxilios, un extintor de incendios de nieve carbónica o componentes halogenados con una capacidad mínima de 5 kg., herramientas esenciales para reparaciones en carretera, lámparas de repuesto, luces intermitentes, reflectores, etc.

- Para desplegar la canaleta de hormigón se deberán quitar los tornillos de bloqueo haciéndola girar hasta posición de descarga; una vez allí, se quitará la cadena de

seguridad y se cogerá por el extremo haciendo girar hasta la posición desplegada. Hay que evitar poner las manos entre las uniones de las canaletas en el momento del despliegue.

- Al desplegar la canaleta nunca se debe situar el operario en la trayectoria de giro de la misma para evitar cualquier tipo de golpes.
- Las canaletas auxiliares deben ir sujetas al bastidor del camión mediante cadenas con cierre y seguro de cierre.
- Después de cada paso de hormigón se deben limpiar con una descarga de agua.
- El depósito y canaletas se limpiarán en un lugar al aire libre lejos de las obras principales.
- El camión se situará en el lugar de vaciado dirigido por el encargado de obra o persona en quien delegue.
- Cuando se descarga sobre cubilote transportado por grúa el camionero y el operario que ayuda a cargar se separarán de la zona de bajada del cubilote estando siempre pendiente de las evoluciones del mismo.
- Si por la situación del gruista se debe acompañar en su bajada al cubilote esto se hará procurando no colocarse entre el cubilote y la parte trasera de la hormigonera para evitar atrapamientos entre ambos elementos.
- Se debe poner especial cuidado con la posición de los pies cuando baja el cubilote para evitar que este les atrape contra el suelo.
- Una vez cargado el cubilote y separada la canaleta se deben alejar ambos operarios para evitar que un balanceo imprevisto de la carga les golpee.
- Cuando un camión circula por el lugar de trabajo es indispensable dedicar un obrero para que vigile que la ruta del vehículo esté libre antes de que éste se ponga en marcha hacia adelante y sobre todo hacia atrás.
- Los camiones deben ser conducidos con gran prudencia: en terrenos con mucha pendiente, accidentados, blandos, resbaladizos o que entrañen otros peligros, a lo largo de zanjas o taludes, en marcha atrás. No se debe bajar del camión a menos que: esté parado el vehículo, haya un espacio suficiente para apearse.
- Durante el desplazamiento del camión ninguna persona deberá: ir de pie o sentada en lugar peligroso, pasar de un vehículo a otro, aplicar calzos a las ruedas, llevar brazos o piernas colgando del exterior.
- Cuando el suministro se realiza en terrenos con pendientes entre el 5 y el 16 por ciento, si el camión-hormigonera lleva motor auxiliar se puede ayudar a frenar colocando una marcha aparte del correspondiente freno de mano; si la hormigonera funciona con motor hidráulico hay que calzar las ruedas del camión pues el motor del camión está en marcha

de forma continua. En pendientes superiores al 16 por ciento se aconseja no suministrar hormigón con el camión.

- Al finalizar el servicio y antes de dejar el camión-hormigonera el conductor deberá: poner el freno de mano, engranar una marcha corta y caso necesario bloquear las ruedas mediante calzos.
- En cuanto a los trabajos de mantenimiento utilizando herramientas manuales se deben seguir las siguientes normas: seleccionar las herramientas más adecuadas para el trabajo que ha de ser ejecutado, cerciorarse de que se encuentran en buen estado, hacer el debido uso, al terminar el trabajo guardarlas en la caja o cuarto dedicado a ello. Cuando se utilizan pistolas de engrase a presión nunca se deben colocar las manos frente a las toberas de salida.
- En la lubricación de resortes mediante vaporización o atomización el trabajador permanecerá alejado del chorro de lubricación, que se sedimenta con rapidez procurando en todo momento no dirigirlo a otras personas.
- Cuando se haya fraguado el hormigón de una cuba por cualquier razón el operario que maneje el martillo neumático deberá utilizar cascos de protección auditiva de forma que el nivel máximo acústico sea de 80 dB.
- Los camiones de hormigón no se podrán acercar a menos de 2 metros del borde superior de los taludes.
- Las rampas de acceso tendrán una pendiente no superior al 20 por 100.

#### EQUIPOS DE PROTECCIÓN INDIVIDUAL:

- Casco de seguridad homologado, (para trabajos en el exterior del camión).
- Botas impermeables.
- Guantes impermeables.
- Zapatos adecuados para la conducción de camiones.

#### **7.3.3.- Hormigonera basculante**

##### DESCRIPCIÓN:

- La hormigonera es una máquina utilizada para la fabricación de morteros y hormigón previo mezclado de diferentes componentes tales como áridos de distinto tamaño y cemento básicamente.
- Utilizaremos esta hormigonera en la obra porque suele ser de pequeño tamaño, hasta unos 300 l.
- También por su facilidad en las operaciones del llenado y vaciado, que tienen lugar por la misma abertura.

- Por último por la ventaja de la descarga, que se produce por volteo o inclinación del tambor a la vez que sigue girando, lo que acelera la salida de la masa, sin separación ni disgregación de los materiales o componentes.

**RIESGOS EVITADOS:**

- En esta unidad de obra, mediante la aplicación de medidas técnicas que actúan sobre la tarea o soluciones técnicas, organizativas, cambios en el proceso constructivo, etc. se han eliminado todos los riesgos que no se contemplan en el apartado siguiente.

**RELACIÓN DE RIESGOS LABORALES QUE NO PUEDEN ELIMINARSE CONFORME A LO SEÑALADO ANTERIORMENTE:**

- Atrapamientos (paletas, engranajes, etc.)
- Contactos con la energía eléctrica.
- Sobreesfuerzos.
- Golpes por elementos móviles.
- Polvo ambiental.
- Ruido ambiental.
- Otros.

**MEDIDAS PREVENTIVAS Y PROTECCIONES TÉCNICAS ADOPTADAS, TENDENTES A CONTROLAR Y REDUCIR LOS RIESGOS ANTERIORES:**

A) Motores eléctricos:

- Como quiera que muy frecuentemente tienen los mandos en forma de botón o pulsador, es necesario cuidar su instalación, evitando que se puedan accionar accidentalmente los interruptores de puesta en marcha y que sean fáciles de accionar los pulsadores de parada. Éstos no estarán junto al motor, sino preferentemente en la parte exterior, en lugar fácilmente accesible, lejos de la correa de transmisión del motor al cilindro. Sólo se admitirá la colocación del interruptor de puesta en marcha junto a la correa de transmisión si está convenientemente protegida.
- Asimismo los pulsadores estarán protegidos para evitar que les caiga material utilizado en la hormigonera o agua.
- Las operaciones de limpieza directa-manual, se efectuarán previa desconexión de la red eléctrica de la hormigonera, para previsión del riesgo eléctrico y de atrapamientos.
- Los pulsadores de puesta en marcha y parada estarán suficientemente separados para no confundirlos en el momento de accionarlos. En el caso de que existan más pulsadores para las diferentes marchas de la hormigonera, estarán junto al de puesta en marcha. El

pulsador de parada se distinguirá de todos los demás por su alejamiento de éstos y se pintará de color rojo.

- En la hormigonera se entiende por contacto indirecto el contacto entre una parte del cuerpo de un trabajador y las masas puestas accidentalmente bajo tensión como consecuencia de un defecto de aislamiento.

- Se denomina masa a las partes o piezas metálicas accesibles del equipo eléctrico o en contacto con el mismo que normalmente no están bajo tensión, pero que pueden estarlo si se produce un defecto de aislamiento.

- Bajo ciertas condiciones el peligro aparece cuando el trabajador toca la máquina o equipo eléctrico defectuoso; entonces puede verse sometido a una diferencia de potencial establecida entre la masa y el suelo, entre una masa y otra. En este caso la corriente eléctrica circulará por el cuerpo.

- Las operaciones de mantenimiento estarán realizadas por personal especializado para tal fin.

#### B) Motores de gasolina:

- En los motores de gasolina de las hormigoneras existe un grave peligro cuando hay una pérdida excesiva o evaporación de combustible líquido o de lubricante, los cuales pueden provocar incendios o explosiones.

- La puesta en marcha mediante manivela presenta el peligro de retroceso provocando accidentes en brazo y muñeca. Por lo tanto, debe utilizarse hormigoneras y otros sistemas de arranque que obtengan el desembrague automático en caso de retroceso.

- Como hay muchas hormigoneras de antigua fabricación utilizadas en toda clase de trabajos y las manivelas son viejas ofreciendo el peligro de retroceso, se aconseja, al empuñarlas, colocar el dedo pulgar en el mismo lado que los otros dedos y dar el tirón hacia arriba.

- Las operaciones de mantenimiento estarán realizadas por personal especializado para tal fin.

#### C) Elementos de transmisión:

- Los principales elementos de transmisión son: poleas, correas y volantes, árboles, engranajes, cadenas, etc. Estos pueden dar lugar a frecuentes accidentes, tales como enredo de partes del vestuario como hilos, bufandas, corbatas, cabellos, etc. Esto trae consecuencias generalmente graves, dado que puede ser arrastrado el cuerpo tras el elemento enredado, sometiéndole a golpes, aplastamientos o fracturas y, en el peor de los casos, amputaciones.

- Las defensas de poleas, correas y volantes deben ser recias y fijadas sólidamente a la máquina. Habrán de ser desmontables para casos de limpieza, reparaciones, engrase, sustitución de piezas, etc.
- Cuando se realice alguna de las operaciones anteriores, la máquina estará parada. El mecanismo de sujeción del tambor estará resguardado con pantalla.

#### EQUIPOS DE PROTECCIÓN INDIVIDUAL:

- Casco de seguridad homologado.
- Gafas de seguridad antipolvo (antisalpicaduras de pastas).
- Ropa de trabajo.
- Guantes de goma o P.V.C.
- Botas de seguridad de goma o de P.V.C.
- Trajes impermeables.
- Mascarilla con filtro mecánico recambiable.

### **7.4.- Pequeña maquinaria**

#### **7.4.1.- Sierra circular**

##### DESCRIPCIÓN:

- La sierra circular es una máquina ligera y sencilla, compuesta de una mesa fija con una ranura en el tablero que permite el paso del disco de sierra, un motor y un eje porta-herramienta.
- Utilizaremos la sierra circular porque es una máquina ligera y sencilla, compuesta de una mesa fija con una ranura en el tablero que permite el paso del disco de sierra, un motor y un eje porta herramienta. La transmisión puede ser por correa, en cuyo caso la altura del disco sobre el tablero es regulable.
- La operación exclusiva para la que se va a utilizar es la de cortar o aserrar piezas de madera habitualmente empleadas en las obras de construcción, sobre todo para la formación de encofrados en la fase de estructura, como tableros, rollizos, tablonés, listones, etc. así como de piezas cerámicas.

##### RIESGOS EVITADOS:

- En esta unidad de obra, mediante la aplicación de medidas técnicas que actúan sobre la tarea o soluciones técnicas, organizativas, cambios en el proceso constructivo, etc. se han eliminado todos los riesgos que no se contemplan en el apartado siguiente.

RELACIÓN DE RIESGOS LABORALES QUE NO PUEDEN ELIMINARSE CONFORME A LO SEÑALADO ANTERIORMENTE:

- Cortes.
- Contacto con el dentado del disco en movimiento.
- Golpes y/o contusiones por el retroceso imprevisto y violento de la pieza que se trabaja.
- Atrapamientos.
- Proyección de partículas.
- Retroceso y proyección de la madera
- Proyección de la herramienta de corte o de sus fragmentos y accesorios en movimiento
- Emisión de polvo.
- Contacto con la energía eléctrica.
- Contacto con las correas de transmisión.

MEDIDAS PREVENTIVAS Y PROTECCIONES TÉCNICAS ADOPTADAS, TENDENTES A CONTROLAR Y REDUCIR LOS RIESGOS ANTERIORES:

- Las sierras circulares en esta obra, no se ubicarán a distancias inferiores a 3 metros, (como norma general) del borde de los forjados con la excepción de los que estén efectivamente protegidos (redes o barandillas, petos de remate, etc.).
- Las máquinas de sierra circular a utilizar en esta obra, estarán dotadas de los siguientes elementos de protección:
  - \* Carcasa de cubrición del disco.
  - \* Cuchillo divisor del corte.
  - \* Empujador de la pieza a cortar y guía.
  - \* Carcasa de protección de las transmisiones por poleas.
  - \* Interruptor de estanco.
  - \* Toma de tierra.
- Se prohibirá expresamente en esta obra, dejar en suspensión del gancho de la grúa las mesas de sierra durante los periodos de inactividad.
- El mantenimiento de las mesas de sierra de esta obra, será realizado por personal especializado para tal menester, en prevención de los riesgos por impericia.
- La alimentación eléctrica de las sierras de disco a utilizar en esta obra, se realizará mediante mangueras antihumedad, dotadas de clavijas estancas a través del cuadro eléctrico de distribución, para evitar los riesgos eléctricos.
- Se prohibirá ubicar la sierra circular sobre los lugares encharcados, para evitar los riesgos de caídas y los eléctricos.
- Se limpiará de productos procedentes de los cortes, los aledaños de las mesas de sierra



circular, mediante barrido y apilado para su carga sobre bateas emplintadas (o para su vertido mediante las trompas de vertido).

- En esta obra, al personal autorizado para el manejo de la sierra de disco (bien sea para corte de madera o para corte cerámico), se le entregará la siguiente normativa de actuación. El justificante del recibí, se entregará al Coordinador de Seguridad y Salud durante la ejecución de obra.

- Deberá sujetarse bien las piezas que se trabajan.

- Deberá comprobarse la pérdida de filo en las herramientas de corte.

- Se usarán herramientas de corte correctamente afiladas y se elegirán útiles adecuados a las características de la madera y de la operación.

- Evitar en lo posible pasadas de gran profundidad. Son recomendables las pasadas sucesivas y progresivas de corte.

- Se evitará el empleo de herramientas de corte y accesorios a velocidades superiores a las recomendadas por el fabricante.

- Se utilizarán las herramientas de corte con resistencia mecánica adecuada.

- No se emplearán accesorios inadecuados.

Normas de seguridad para el manejo de la sierra de disco.

- Antes de poner la máquina en servicio compruebe que no está anulada la conexión a tierra, en caso afirmativo, avise al Servicio de Prevención.

- Compruebe que el interruptor eléctrico es estanco, en caso de no serlo, avise al Servicio de Prevención.

- Utilice el empujador para manejar la madera; considere que de no hacerlo puede perder los dedos de sus manos. Desconfíe de su destreza. Ésta máquina es peligrosa.

- Tenga presente que los empujadores no son en ningún caso elementos de protección en sí mismos, ya que no protegen directamente la herramienta de corte sino las manos del operario al alejarlas del punto de peligro. Los empujadores deben, por tanto, considerarse como medidas complementarias de las protecciones existentes, pero nunca como sustitorias de las citadas protecciones. Su utilización es básica en la alimentación de piezas pequeñas, así como instrumento de ayuda para el -fin de pasada- en piezas grandes, empujando la parte posterior de la pieza a trabajar y sujeto por la mano derecha del operario.

- No retire la protección del disco de corte. Estudie la forma de cortar sin necesidad de observar la -trisca-. El empujador llevará la pieza donde usted desee y a la velocidad que usted necesita. Si la madera -no pasa-, el cuchillo divisor está mal montado. Pida que se lo ajusten.

- Si la máquina, inopinadamente se detiene, retírese de ella y avise al Servicio de Prevención para que sea reparada. No intente realizar ni ajustes ni reparaciones.
- Compruebe el estado del disco, sustituyendo los que estén fisurados o carezcan de algún diente.
- Para evitar daños en los ojos, solicite se le provea de unas gafas de seguridad antiproyección de partículas y úselas siempre, cuando tenga que cortar.
- Extraiga previamente todos los clavos o partes metálicas hincadas en la madera que desee cortar. Puede fracturarse el disco o salir despedida la madera de forma descontrolada, provocando accidentes serios.
- La alimentación de la pieza debe realizarse en sentido contrario al del giro del útil, en todas las operaciones en que ello sea posible.

En el corte de piezas cerámicas:

- Observe que el disco para corte cerámico no está fisurado. De ser así, solicite al Servicio de Prevención que se cambie por otro nuevo.
- Efectúe el corte a ser posible a la intemperie (o en un local muy ventilado), y siempre protegido con una mascarilla de filtro mecánico recambiable.
- Efectúe el corte a sotavento. El viento alejará de usted las partículas perniciosas.
- Moje el material cerámico, antes de cortar, evitará gran cantidad de polvo.

Normas generales de seguridad:

- Se recomienda paralizar los trabajos en caso de lluvia y cubrir la máquina con material impermeable. Una vez finalizado el trabajo, colocarla en un lugar abrigado.
- El interruptor debería ser de tipo embutido y situado lejos de las correas de transmisión.
- Las masas metálicas de la máquina estarán unidas a tierra y la instalación eléctrica dispondrá de interruptores diferenciales de alta sensibilidad.
- La máquina debe estar perfectamente nivelada para el trabajo.
- No podrá utilizarse nunca un disco de diámetro superior al que permite el resguardo instalado.
- Su ubicación en la obra será la más idónea de manera que no existan interferencias de otros trabajos, de tránsito ni de obstáculos.
- No deberá ser utilizada por persona distinta al profesional que la tenga a su cargo, y si es necesario se la dotará de llave de contacto.
- La utilización correcta de los dispositivos protectores deberá formar parte de la formación que tenga el operario.
- Antes de iniciar los trabajos debe comprobarse el perfecto afilado del útil, su fijación, la profundidad del corte deseado y que el disco gire hacia el lado en el que el operario

efectuó la alimentación.

- Es conveniente aceitar la sierra de vez en cuando para evitar que se desvíe al encontrar cuerpos duros o fibras retorcidas.
- Para que el disco no vibre durante la marcha se colocarán 'guía-hojas' (cojinetes planos en los que roza la cara de la sierra).
- El operario deberá emplear siempre gafas o pantallas faciales.
- Nunca se empujará la pieza con los dedos pulgares de las manos extendidos.
- Se comprobará la ausencia de cuerpos pétreos o metálicos, nudos duros, vetas u otros defectos en la madera.
- El disco será desechado cuando el diámetro original se haya reducido 1/5.
- El disco utilizado será el que corresponda al número de revoluciones de la máquina.
- Se dispondrá de carteles de aviso en caso de avería o reparación. Una forma segura de evitar un arranque repentino es desconectar la máquina de la fuente de energía y asegurarse que nadie pueda conectarla.

#### EQUIPOS DE PROTECCIÓN INDIVIDUAL:

- Casco de seguridad homologado.
- Gafas de seguridad antiproyecciones.
- Mascarilla antipolvo con filtro mecánico recambiable.
- Ropa de trabajo.
- Botas de seguridad.
- Guantes de cuero (preferible muy ajustados).

Para cortes en vía húmeda se utilizará:

- Guantes de goma o de P.V.C. (preferible muy ajustados).
- Traje impermeable.
- Polainas impermeables.
- Mandil impermeable.
- Botas de seguridad de goma o de P.V.C.

#### **7.4.2.- Rozadora radial eléctrica**

##### DESCRIPCIÓN:

- Utilizaremos esta herramienta eléctrica portátil para hacer ranuras o regatas en paramentos de ladrillo macizo o hueco, para empotrar instalaciones o canalizaciones de agua electricidad, telefonía, etc. En hormigón no debe utilizarse.
- Es de sencillo y fácil manejo, ya que compensa las irregularidades de la superficie con

dos grandes rodillos, logrando un deslizamiento suave sobre la pared.

**RIESGOS EVITADOS:**

- En esta unidad de obra, mediante la aplicación de medidas técnicas que actúan sobre la tarea o soluciones técnicas, organizativas, cambios en el proceso constructivo, etc. se han eliminado todos los riesgos que no se contemplan en el apartado siguiente.

**RELACIÓN DE RIESGOS LABORALES QUE NO PUEDEN ELIMINARSE CONFORME A LO SEÑALADO ANTERIORMENTE:**

- Cortes.
- Golpes por objetos.
- Proyección de partículas.
- Emisión de polvo.
- Contacto con la energía eléctrica.
- Otros.

**MEDIDAS PREVENTIVAS Y PROTECCIONES TÉCNICAS ADOPTADAS, TENDENTES A CONTROLAR Y REDUCIR LOS RIESGOS ANTERIORES:**

- El mantenimiento de la rozadora radial eléctrica de esta obra, será realizado por personal especializado para tal menester, en prevención de los riesgos por impericia.
- Se prohibirá ubicar la rozadora radial eléctrica sobre los lugares encharcados, para evitar los riesgos de caídas y los eléctricos.
- Se limpiará de productos procedentes de los cortes, los aledaños de las mesas de sierra circular, mediante barrido y apilado para su carga sobre bateas emplintadas (o para su vertido mediante las trompas de vertido).
- Antes de poner la máquina en servicio se comprobará que no está anulada la conexión a tierra.
- Se comprobará que el interruptor eléctrico es estanco.
- Se comprobará el estado del disco, sustituyendo los que estén gastados.
- Se evitará daños en los ojos, solicite se le provea de unas gafas de seguridad antiproyección de partículas y úselas siempre.
- El personal encargado del manejo de la rozadora deberá ser experto en su uso.
- La rozadora deberá estar en buen estado para su funcionamiento.
- Se colocará adecuadamente la máquina cuando no trabaje.
- Se controlarán los diversos elementos de que se compone.
- La primera medida, y más elemental, es la elección de la máquina de acuerdo con el

trabajo a efectuar, a la tarea y al material a trabajar, y a los elementos auxiliares que pudieran ser necesarios.

- Utilizar siempre la cubierta protectora de la máquina.
- Parar la máquina totalmente antes de posarla, en prevención de posibles daños al disco o movimientos incontrolados de la misma. Lo ideal sería disponer de soportes especiales próximos al puesto de trabajo.
- Al desarrollar trabajos con riesgo de caída de altura, asegurar siempre la postura de trabajo, ya que, en caso de pérdida de equilibrio por reacción incontrolada de la máquina, los efectos se pueden multiplicar.
- No utilizar la máquina en posturas que obliguen a mantenerla por encima del nivel de los hombros, ya que, en caso de pérdida de control, las lesiones pueden afectar a la cara, pecho o extremidades superiores.
- Situar la empuñadura lateral en función del trabajo a realizar, o utilizar una empuñadura de puente.
- Cuando no se utilice se guardará descargada en su alojamiento correspondiente.

#### EQUIPOS DE PROTECCIÓN INDIVIDUAL:

- Casco de seguridad homologado.
- Gafas de seguridad antiproyecciones.
- Mascarilla antipolvo con filtro mecánico recambiable.
- Ropa de trabajo.
- Botas de seguridad.
- Guantes de cuero (preferible muy ajustados).

#### **7.4.3.- Pistola clavadora**

##### DESCRIPCIÓN:

- Utilizada para la fijación de piezas de pequeño tamaño. Funciona con energía generada por una carga explosiva.

##### RIESGOS EVITADOS:

- En esta unidad de obra, mediante la aplicación de medidas técnicas que actúan sobre la tarea o soluciones técnicas, organizativas, cambios en el proceso constructivo, etc. se han eliminado todos los riesgos que no se contemplan en el apartado siguiente.

RELACIÓN DE RIESGOS LABORALES QUE NO PUEDEN ELIMINARSE CONFORME A LO SEÑALADO ANTERIORMENTE:

- Proyección de objetos.
- Cortes.
- Pisadas sobre objetos.

MEDIDAS PREVENTIVAS Y PROTECCIONES TÉCNICAS ADOPTADAS, TENDENTES A CONTROLAR Y REDUCIR LOS RIESGOS ANTERIORES:

- El personal encargado del manejo de la pistola automática hinca clavos deberá ser experto en su uso.
- La pistola deberá estar en buen estado para su funcionamiento.
- Se protegerá el tajo con andamios de tipo colectivo si ello es posible, mejor que confiar en los andamios de protección personal.
- Se colocará adecuadamente la máquina cuando no trabaje.
- Se controlarán los diversos elementos de que se compone.
- Normas a los operarios que afecten a la colectividad.
- Una vez al año se revisará.
- Cuando no se utilice se guardará descargada en su alojamiento correspondiente.

EQUIPOS DE PROTECCIÓN INDIVIDUAL:

- Casco de seguridad homologado.
- Guantes de trabajo.
- Gafas de seguridad.
- Traje impermeable para ambientes lluviosos.
- Protectores auditivos.

**7.4.4.- Pistola grapadora**

DESCRIPCIÓN:

- Utilizada para la fijación de piezas de pequeño tamaño. Funciona con energía generada por una carga explosiva.

RIESGOS EVITADOS:

- En esta unidad de obra, mediante la aplicación de medidas técnicas que actúan sobre la tarea o soluciones técnicas, organizativas, cambios en el proceso constructivo, etc. se han eliminado todos los riesgos que no se contemplan en el apartado siguiente.

RELACIÓN DE RIESGOS LABORALES QUE NO PUEDEN ELIMINARSE CONFORME A LO SEÑALADO ANTERIORMENTE:

- Proyección de objetos.
- Cortes.
- Pisadas sobre objetos.

MEDIDAS PREVENTIVAS Y PROTECCIONES TÉCNICAS ADOPTADAS, TENDENTES A CONTROLAR Y REDUCIR LOS RIESGOS ANTERIORES:

- El personal encargado del manejo de la pistola automática hinca clavos deberá ser experto en su uso.
- La pistola deberá estar en buen estado para su funcionamiento.
- Se protegerá el tajo con andamios de tipo colectivo si ello es posible, mejor que confiar en los andamios de protección personal.
- Se colocará adecuadamente la máquina cuando no trabaje.
- Se controlarán los diversos elementos de que se compone.
- Normas a los operarios que afecten a la colectividad.
- Una vez al año se revisará.
- Cuando no se utilice se guardará descargada en su alojamiento correspondiente.

EQUIPOS DE PROTECCIÓN INDIVIDUAL:

- Casco de seguridad homologado.
- Guantes de trabajo.
- Gafas de seguridad.
- Traje impermeable para ambientes lluviosos.
- Protectores auditivos.

**7.4.5.- Amoladoras**

DESCRIPCIÓN:

- Máquinas portátiles, utilizadas para cortar, pulir o abrillantar superficies rugosas.
- Las amoladoras son máquinas muy versátiles, utilizadas en la construcción en múltiples operaciones.

RIESGOS EVITADOS:

- En esta unidad de obra, mediante la aplicación de medidas técnicas que actúan sobre la tarea o soluciones técnicas, organizativas, cambios en el proceso constructivo, etc. se han eliminado todos los riesgos que no se contemplan en el apartado siguiente.

RELACIÓN DE RIESGOS LABORALES QUE NO PUEDEN ELIMINARSE CONFORME A LO SEÑALADO ANTERIORMENTE:

- Proyección de objetos.
- Pisadas sobre objetos.
- Contactos eléctricos.
- Caídas al mismo o distinto nivel debidas a desequilibrios inducidos por reacciones imprevistas, y muchas veces brutales, de la máquina. En general, en todas las herramientas rotativas existe el riesgo de que el cuerpo de la máquina tienda a girar en sentido contrario cuando la herramienta de corte se atasca. El par de giro producido en un atasco tiene que ser soportado por el operador, a menos que se transmita a la pieza trabajada y ésta salga despedida.
- Golpes al trabajar piezas inestables.
- Cortes por contacto directo con el disco o por rotura y proyección de fragmentos del mismo, que pueden afectar a cualquier parte del cuerpo.
- Heridas en ojos producidas por proyección de partículas del material trabajado o de la propia herramienta de inserción.
- Quemaduras debidas a incendios de vapores u otros materiales inflamables, ocasionados por chispas. Puede incluso darse el caso de trabajar aleaciones con componentes peligrosos en estado de polvo cuya captación y eliminación resulte imprescindible.
- Inhalación de polvo procedente del material trabajado y de la misma muela.
- Exposición a ruido, ya que, al propio ruido de la máquina, hay que sumar el incremento que se produce dependiendo del material trabajado (roce con la pieza, resonancia y vibración de la misma, reflexión, etc.
- Exposición a vibraciones.

MEDIDAS PREVENTIVAS Y PROTECCIONES TÉCNICAS ADOPTADAS, TENDENTES A CONTROLAR Y REDUCIR LOS RIESGOS ANTERIORES:

- El personal encargado del manejo de la amoladora deberá ser experto en su uso.
- La amoladora deberá estar en buen estado para su funcionamiento.
- Se colocará adecuadamente la máquina cuando no trabaje.
- Se controlarán los diversos elementos de que se compone.
- La primera medida, y más elemental, es la elección de la máquina de acuerdo con el trabajo a efectuar, al disco adecuado a la tarea y al material a trabajar, y a los elementos auxiliares que pudieran ser necesarios.
- En ocasiones, los problemas pueden comenzar con el montaje de la muela en su



emplazamiento. Es elemental la utilización de discos de diámetros y características adecuadas al trabajo a efectuar; respetar el sentido de rotación indicado sobre la misma, y utilizar correctamente los dispositivos de fijación del modo indicado por el fabricante. Es importante hacer rotar el disco manualmente para verificar que está bien centrado y no tiene roces con la carcasa de protección.

- Comprobar que el disco a utilizar está en buenas condiciones de uso. Debiendo almacenar los discos en lugares secos, sin sufrir golpes y siguiendo las indicaciones del fabricante.

- Utilizar siempre la cubierta protectora de la máquina.

- No sobrepasar la velocidad de rotación prevista e indicada en la muela.

- Utilizar un diámetro de muela compatible con la potencia y características de la máquina.

- No someter el disco a sobrefuerzos, laterales o de torsión, o por aplicación de una presión excesiva. Los resultados pueden ser nefastos: rotura del disco, sobrecalentamiento, pérdida de velocidad y de rendimiento, rechazo de la pieza o reacción de la máquina, pérdida de equilibrio, etc.

- En el caso de trabajar sobre piezas de pequeño tamaño o en equilibrio inestable, asegurar la pieza a trabajar, de modo que no sufran movimientos imprevistos durante la operación.

- Parar la máquina totalmente antes de posarla, en prevención de posibles daños al disco o movimientos incontrolados de la misma. Lo ideal sería disponer de soportes especiales próximos al puesto de trabajo.

- Al desarrollar trabajos con riesgo de caída de altura, asegurar siempre la postura de trabajo, ya que, en caso de pérdida de equilibrio por reacción incontrolada de la máquina, los efectos se pueden multiplicar.

- No utilizar la máquina en posturas que obliguen a mantenerla por encima del nivel de los hombros, ya que, en caso de pérdida de control, las lesiones pueden afectar a la cara, pecho o extremidades superiores.

- Situar la empuñadura lateral en función del trabajo a realizar, o utilizar una empuñadura de puente.

- En caso de utilización de platos de lijar, instalar en la empuñadura lateral la protección correspondiente para la mano.

- Para trabajos de precisión, utilizar soportes de mesa adecuados para la máquina, que permitan, además de fijar convenientemente la pieza, graduar la profundidad o inclinación del corte.

- Existen también guías acoplables a la máquina que permiten, en modo portátil, ejecutar

trabajos de este tipo, obteniendo resultados precisos y evitando peligrosos esfuerzos laterales del disco; en muchos de estos casos será preciso ayudarse con una regla que nos defina netamente la trayectoria.

- Cuando no se utilice se guardará descargada en su alojamiento correspondiente.

#### EQUIPOS DE PROTECCIÓN INDIVIDUAL:

- Casco de seguridad homologado.
- Guantes de trabajo.
- Gafas con montura y oculares de protección contra impactos.
- Traje impermeable para ambientes lluviosos.
- Protectores auditivos.
- Mascarilla para trabajos con polvo.

#### **7.4.6.- Hormigonera eléctrica**

##### DESCRIPCIÓN:

- En esta obra se utilizarán estas hormigoneras, al estar dotado el bastidor con chasis de traslación, lo que supone facilidad para moverla por toda la edificación.
- También se utilizarán porque el bloqueo de inclinación del tambor, se acciona con un dedo y pueden adoptar diferentes posiciones de trabajo según mezcla.
- Su utilización es debido a su robustez, ligereza y silencio y porque funcionan con un pequeño motor monofásico que se conecta a la red.
- Como son muy manejables, pueden ser transportadas por una sola persona como si de una sola carretilla se tratase.

##### RIESGOS EVITADOS:

- En esta unidad de obra, mediante la aplicación de medidas técnicas que actúan sobre la tarea o soluciones técnicas, organizativas, cambios en el proceso constructivo, etc. se han eliminado todos los riesgos que no se contemplan en el apartado siguiente.

##### RELACIÓN DE RIESGOS LABORALES QUE NO PUEDEN ELIMINARSE CONFORME A LO SEÑALADO ANTERIORMENTE:

- Atrapamientos (paletas, engranajes, etc.)
- Contactos con la energía eléctrica.
- Sobreesfuerzos.
- Golpes por elementos móviles.
- Polvo ambiental.

- Ruido ambiental.
- Otros.

**MEDIDAS PREVENTIVAS Y PROTECCIONES TÉCNICAS ADOPTADAS, TENDENTES A CONTROLAR Y REDUCIR LOS RIESGOS ANTERIORES:**

- Las hormigoneras se ubicarán en los lugares reseñados para tal efecto en los 'planos de organización de obra'.
- Las hormigoneras a utilizar en esta obra, tendrán protegidos mediante una carcasa metálica los órganos de transmisión de correas, corona y engranajes, para evitar los riesgos de atrapamiento.
- Las operaciones de limpieza directa-manual, se efectuarán previa desconexión de la red eléctrica de la hormigonera, para previsión del riesgo eléctrico y de atrapamientos.
- Las operaciones de mantenimiento estarán realizadas por personal especializado para tal fin.
- Las operaciones de limpieza directa-manual, se efectuarán previa desconexión de la red eléctrica de la hormigonera, para previsión del riesgo eléctrico y de atrapamientos.
- Como quiera que muy frecuentemente tienen los mandos en forma de botón o pulsador, es necesario cuidar su instalación, evitando que se puedan accionar accidentalmente los interruptores de puesta en marcha y que sean fáciles de accionar los pulsadores de parada. Éstos no estarán junto al motor, sino preferentemente en la parte exterior, en lugar fácilmente accesible, lejos de la correa de transmisión del motor al cilindro. Sólo se admitirá la colocación del interruptor de puesta en marcha junto a la correa de transmisión si está convenientemente protegida.
- Asimismo los pulsadores estarán protegidos para evitar que les caiga material utilizado en la hormigonera o agua.
- Las carcasas y demás partes metálicas de las hormigoneras estarán conectadas a tierra.
- La botonera de mandos eléctricos de la hormigonera lo será de accionamiento estanco, en prevención del riesgo eléctrico.
- Los pulsadores de puesta en marcha y parada estarán suficientemente separados para no confundirlos en el momento de accionarlos. En el caso de que existan más pulsadores para las diferentes marchas de la hormigonera, estarán junto al de puesta en marcha. El pulsador de parada se distinguirá de todos los demás por su alejamiento de éstos y se pintará de color rojo.
- En la hormigonera se entiende por contacto indirecto el contacto entre una parte del cuerpo de un trabajador y las masas puestas accidentalmente bajo tensión como

consecuencia de un defecto de aislamiento.

- Se denomina masa a las partes o piezas metálicas accesibles del equipo eléctrico o en contacto con el mismo que normalmente no están bajo tensión, pero que pueden estarlo si se produce un defecto de aislamiento.

#### EQUIPOS DE PROTECCIÓN INDIVIDUAL:

- Casco de seguridad homologado.
- Gafas de seguridad antipolvo (antisalpicaduras de pastas).
- Ropa de trabajo.
- Guantes de goma o P.V.C.
- Botas de seguridad de goma o de P.V.C.
- Trajes impermeables.
- Mascarilla con filtro mecánico recambiable.

#### **7.4.7.- Vibradores**

##### DESCRIPCIÓN:

- Se utilizará el vibrador para aplicar al hormigón choques de frecuencia elevada.
- Los que se utilizarán en esta obra será: Eléctricos.

##### RIESGOS EVITADOS:

- En esta unidad de obra, mediante la aplicación de medidas técnicas que actúan sobre la tarea o soluciones técnicas, organizativas, cambios en el proceso constructivo, etc. se han eliminado todos los riesgos que no se contemplan en el apartado siguiente.

##### RELACIÓN DE RIESGOS LABORALES QUE NO PUEDEN ELIMINARSE CONFORME A LO SEÑALADO ANTERIORMENTE:

- Descargas eléctricas.
- Caídas desde altura durante su manejo.
- Caídas a distinto nivel del vibrador.
- Salpicaduras de lechada en ojos y piel.
- Vibraciones.

##### MEDIDAS PREVENTIVAS Y PROTECCIONES TÉCNICAS ADOPTADAS, TENDENTES A CONTROLAR Y REDUCIR LOS RIESGOS ANTERIORES:

- Las operaciones de vibrado se realizarán siempre sobre posiciones estables.
- Se procederá a la limpieza diaria del vibrador luego de su utilización.

- Las operaciones de limpieza directa-manual, se efectuarán previa desconexión de la red eléctrica del vibrador, para previsión del riesgo eléctrico y de atrapamientos.
- El cable de alimentación del vibrador deberá estar protegido, sobre todo si discurre por zonas de paso de los operarios.
- Los vibradores deberán estar protegidos eléctricamente mediante doble aislamiento.
- Los pulsadores estarán protegidos para evitar que les caiga material utilizado en el hormigonado o agua.
- Los pulsadores de puesta en marcha y parada estarán suficientemente separados para no confundirlos en el momento de accionarlos.

#### EQUIPOS DE PROTECCIÓN INDIVIDUAL:

- Ropa de trabajo.
- Casco de seguridad homologado.
- Botas de goma.
- Guantes de seguridad.
- Gafas de protección contra salpicaduras.

#### **7.4.8.-Pulidoras**

##### DESCRIPCIÓN:

- Máquinas portátiles utilizadas para cortar, pulir o abrillantar superficies rugosas.

##### RIESGOS EVITADOS:

- En esta unidad de obra, mediante la aplicación de medidas técnicas que actúan sobre la tarea o soluciones técnicas, organizativas, cambios en el proceso constructivo, etc. se han eliminado todos los riesgos que no se contemplan en el apartado siguiente.

##### RELACIÓN DE RIESGOS LABORALES QUE NO PUEDEN ELIMINARSE CONFORME A LO SEÑALADO ANTERIORMENTE:

- Electrocución (en las eléctricas).
- Incendio por cortocircuito.

##### MEDIDAS PREVENTIVAS Y PROTECCIONES TÉCNICAS ADOPTADAS, TENDENTES A CONTROLAR Y REDUCIR LOS RIESGOS ANTERIORES:

- Se alimentará la corriente a baja tensión (no superior a 50 v)
- Se colocará adecuadamente la máquina cuando no trabaje.
- Se controlarán los diversos elementos de que se compone.

- Se dotarán de doble aislamiento.
- Se dotará a la pulidora de un interruptor de resorte, de forma que la maquinaria funcione estando presionado constantemente el interruptor.
- El personal encargado del manejo de la pulidora deberá ser experto en su uso.
- La pulidora deberá estar en buen estado para su funcionamiento.
- Se colocará adecuadamente la máquina cuando no trabaje.
- Se controlarán los diversos elementos de que se compone.
- La primera medida, y más elemental, es la elección de la máquina de acuerdo con el trabajo a efectuar, al disco adecuado a la tarea y al material a trabajar, y a los elementos auxiliares que pudieran ser necesarios.
- Comprobar que la herramienta a utilizar está en buenas condiciones de uso.
- Utilizar siempre las protecciones de la máquina.
- No sobrepasar la velocidad de rotación prevista e indicada en la muela.
- Utilizar un diámetro de muela compatible con la potencia y características de la máquina.
- No someter el disco a sobreesfuerzos, laterales o de torsión, o por aplicación de una presión excesiva. Los resultados pueden ser nefastos: rotura del disco, sobrecalentamiento, pérdida de velocidad y de rendimiento, rechazo de la pieza o reacción de la máquina, pérdida de equilibrio, etc.
- En el caso de trabajar sobre piezas de pequeño tamaño o en equilibrio inestable, asegurar la pieza a trabajar, de modo que no sufran movimientos imprevistos durante la operación.
- Parar la máquina totalmente antes de posarla, en prevención de posibles daños al disco o movimientos incontrolados de la misma. Lo ideal sería disponer de soportes especiales próximos al puesto de trabajo.
- Al desarrollar trabajos con riesgo de caída de altura, asegurar siempre la postura de trabajo, ya que, en caso de pérdida de equilibrio por reacción incontrolada de la máquina, los efectos se pueden multiplicar.
- No utilizar la máquina en posturas que obliguen a mantenerla por encima del nivel de los hombros, ya que, en caso de pérdida de control, las lesiones pueden afectar a la cara, pecho o extremidades superiores.
- Situar la empuñadura lateral en función del trabajo a realizar, o utilizar una empuñadura de puente.
- En caso de utilización de platos de lijar, instalar en la empuñadura lateral la protección correspondiente para la mano.
- Para trabajos de precisión, utilizar soportes de mesa adecuados para la máquina, que

permitan, además de fijar convenientemente la pieza, graduar la profundidad o inclinación del corte.

- Existen también guías acoplables a la máquina que permiten, en modo portátil, ejecutar trabajos de este tipo, obteniendo resultados precisos y evitando peligrosos esfuerzos laterales del disco; en muchos de estos casos será preciso ayudarse con una regla que nos defina netamente la trayectoria.
- Cuando no se utilice se guardará descargada en su alojamiento correspondiente.

#### EQUIPOS DE PROTECCIÓN INDIVIDUAL:

- Casco de seguridad.
- Protector acústico o tapones.
- Gafas antipartículas.
- Guantes de cuero.
- Botas normalizadas.
- Poleas de seguridad.
- Mascarillas.

#### **7.4.9.- Grupos electrógenos**

##### DESCRIPCIÓN:

- El empleo de los generadores en esta obra es imprescindible por la ausencia de red eléctrica en las proximidades, y también debido a que la demanda total de Kw de la obra es superior a la que puede ofrecer la red general.
- Además, porque los gastos del enganche a dicha red y el tendido de línea, así como el coste por Kw, puede aconsejar la utilización de sistemas propios de producción de energía eléctrica.
- Los grupos generadores electrógenos tienen como misión básica la de sustituir el suministro de electricidad que procede de la red general cuando lo aconsejan o exigen las necesidades de la obra.

##### RIESGOS EVITADOS:

- En esta unidad de obra, mediante la aplicación de medidas técnicas que actúan sobre la tarea o soluciones técnicas, organizativas, cambios en el proceso constructivo, etc. se han eliminado todos los riesgos que no se contemplan en el apartado siguiente.

RELACIÓN DE RIESGOS LABORALES QUE NO PUEDEN ELIMINARSE CONFORME A LO SEÑALADO ANTERIORMENTE:

- Electrocución (en las eléctricas).
- Incendio por cortocircuito.

MEDIDAS PREVENTIVAS Y PROTECCIONES TÉCNICAS ADOPTADAS, TENDENTES A CONTROLAR Y REDUCIR LOS RIESGOS ANTERIORES:

- En el momento de la contratación del grupo electrógeno, se pedirá información de los sistemas de protección de que está dotado para contactos eléctricos indirectos.
- Si el grupo no lleva incorporado ningún elemento de protección se conectará a un cuadro auxiliar de obra, dotado con un diferencial de 300 mA para el circuito de fuerza y otro de 30 mA para el circuito de alumbrado, poniendo a tierra, tanto al neutro del grupo como al cuadro.
- Dado que el valor de resistencia de tierra que se exige es relativamente elevado, podrá conseguirse fácilmente con electrodos tipo piqueta o cable enterrado.
- Tanto la puesta en obra del grupo, como sus conexiones a cuadros principales o auxiliares, deberá efectuarse con personal especializado.
- Otros riesgos adicionales son el ruido ambiental, la emanación de gases tóxicos por el escape del motor y atrapamientos en operaciones de mantenimiento.
- El ruido se podrá reducir situando el grupo lo más alejado de las zonas de trabajo.
- Referente al riesgo de intoxicación su ubicación nunca debe ser en sótanos o compartimentos cerrados o mal ventilados.
- La instalación del grupo deberá cumplir lo especificado en REBT.
- Las tensiones peligrosas que aparezcan en las masas de los receptores como consecuencia de defectos localizados en ellos mismos o en otros equipos de la instalación conectados a tierra se protegerán con los diferenciales en acción combinada con la toma de tierra.
- La toma de tierra, cuando la instalación se alimenta del grupo, tiene por objeto referir el sistema eléctrico a tierra y permitir el retorno de corriente de defecto que se produzca en masas de la instalación o receptores que pudieran accidentalmente no estar conectados a la puesta a tierra general, limitando su duración en acción combinada con el diferencial.
- Debe tenerse en cuenta que los defectos de fase localizados en el grupo electrógeno provocan una corriente que retorna por el conductor de protección y por R al centro de la estrella, no afectando al diferencial. Por ello se instalará un dispositivo térmico, que debe parar el grupo en un tiempo bajo (por ejemplo  $t < 60$  s) cuando esa corriente (ID) provoque una caída de tensión en R que sea  $RID \leq 50$  V (aunque el defecto no sea franco).



EQUIPOS DE PROTECCIÓN INDIVIDUAL (EN LAS OPERACIONES DE MANIPULACIÓN):

- Protector acústico o tapones.
- Guantes aislantes para baja tensión.
- Botas protectoras de riesgos eléctricos.
- Casco de seguridad.

**7.4.10.- Herramientas manuales**

DESCRIPCIÓN:

- Son herramientas cuyo funcionamiento se debe solamente al esfuerzo del operario que las utiliza.

RIESGOS EVITADOS:

- En esta unidad de obra, mediante la aplicación de medidas técnicas que actúan sobre la tarea o soluciones técnicas, organizativas, cambios en el proceso constructivo, etc. se han eliminado todos los riesgos que no se contemplan en el apartado siguiente.

RELACIÓN DE RIESGOS LABORALES QUE NO PUEDEN ELIMINARSE CONFORME A LO SEÑALADO ANTERIORMENTE:

- Golpes en las manos y los pies.
- Lesiones oculares por partículas provenientes de los objetos que se trabajan y/o de la propia herramienta.
- Cortes en las manos.
- Proyección de partículas.
- Caídas al mismo nivel.
- Caídas a distinto nivel.
- Esguinces por sobreesfuerzos o gestos violentos.

MEDIDAS PREVENTIVAS Y PROTECCIONES TÉCNICAS ADOPTADAS, TENDENTES A CONTROLAR Y REDUCIR LOS RIESGOS ANTERIORES:

- Las herramientas manuales se utilizarán en aquellas tareas para las que han sido concebidas.
- Deberá hacerse una selección de la herramienta correcta para el trabajo a realizar.
- Deberá hacerse un mantenimiento adecuado de las herramientas para conservarlas en buen estado.
- Deberá evitar un entorno que dificulte su uso correcto.

- Se deberá guardar las herramientas en lugar seguro.
- Siempre que sea posible se hará una asignación personalizada de las herramientas.
- Antes de su uso se revisarán, desechándose las que no se encuentren en buen estado de conservación.
- Se mantendrán limpias de aceites, grasas y otras sustancias deslizantes.
- Para evitar caídas, cortes o riesgos análogos, se colocarán en portaherramientas o estantes adecuados.
- Durante su uso se evitará su depósito arbitrario por los suelos.
- Los trabajadores recibirán instrucciones concretas sobre el uso correcto de las herramientas que hayan de utilizar.

#### A) Alicates:

- Los alicates de corte lateral deben llevar una defensa sobre el filo de corte para evitar las lesiones producidas por el desprendimiento de los extremos cortos de alambre.
- Los alicates no deben utilizarse en lugar de las llaves, ya que sus mordazas son flexibles y frecuentemente resbalan. Además tienden a redondear los ángulos de las cabezas de los pernos y tuercas, dejando marcas de las mordazas sobre las superficies.
- No utilizar para cortar materiales más duros que las quijadas.
- Utilizar exclusivamente para sujetar, doblar o cortar.
- No colocar los dedos entre los mangos.
- No golpear piezas u objetos con los alicates.
- Mantenimiento: Engrasar periódicamente el pasador de la articulación.

#### B) Cinceles:

- No utilizar cincel con cabeza achatada, poco afilada o cóncava.
- No usar como palanca.
- Las esquinas de los filos de corte deben ser redondeadas si se usan para cortar.
- Deben estar limpios de rebabas.
- Los cinceles deben ser lo suficientemente gruesos para que no se curven ni alabeen al ser golpeados. Se deben desechar los cinceles más o menos fungiformes utilizando sólo el que presente una curvatura de 3 cm de radio.
- Para uso normal, la colocación de una protección anular de goma, puede ser una solución útil para evitar golpes en manos con el martillo de golpear.
- El martillo utilizado para golpearlo debe ser suficientemente pesado.

C) Destornilladores:

- El mango deberá estar en buen estado y amoldado a la mano con o superficies laterales prismáticas o con surcos o nervaduras para transmitir el esfuerzo de torsión de la muñeca.
- El destornillador ha de ser del tamaño adecuado al del tornillo a manipular.
- Desechar destornilladores con el mango roto, hoja doblada o la punta rota o retorcida pues ello puede hacer que se salga de la ranura originando lesiones en manos.
- Deberá utilizarse sólo para apretar o aflojar tornillos.
- No utilizar en lugar de punzones, cuñas, palancas o similares.
- Siempre que sea posible utilizar destornilladores de estrella.
- No debe sujetarse con las manos la pieza a trabajar sobre todo si es pequeña. En su lugar debe utilizarse un banco o superficie plana o sujetarla con un tornillo de banco.
- Emplear siempre que sea posible sistemas mecánicos de atornillado o desatornillado.

D) Llaves de boca fija y ajustable:

- Las quijadas y mecanismos deberán en perfecto estado.
- La cremallera y tornillo de ajuste deberán deslizar correctamente.
- El dentado de las quijadas deberá estar en buen estado.
- No se deberá desbastar las bocas de las llaves fijas pues se destemplan o pierden paralelismo las caras interiores.
- Las llaves deterioradas no se repararán, se deberán reponer.
- Se deberá efectuar la torsión girando hacia el operario, nunca empujando.
- Al girar asegurarse que los nudillos no se golpean contra algún objeto.
- Utilizar una llave de dimensiones adecuadas al perno o tuerca a apretar o desapretar.
- Se deberá utilizar la llave de forma que esté completamente abrazada y asentada a la tuerca y formando ángulo recto con el eje del tornillo que aprieta.
- No se debe sobrecargar la capacidad de una llave utilizando una prolongación de tubo sobre el mango, utilizar otra como alargó o golpear éste con un martillo.
- La llave de boca variable debe abrazar totalmente en su interior a la tuerca y debe girarse en la dirección que suponga que la fuerza la soporta la quijada fija. Tirar siempre de la llave evitando empujar sobre ella.
- Se deberá utilizar con preferencia la llave de boca fija en vez de la de boca ajustable.
- No se deberá utilizar las llaves para golpear.

E) Martillos y mazos:

- Las cabezas no deberá tener rebabas.

- Los mangos de madera (nogal o fresno) deberán ser de longitud proporcional al peso de la cabeza y sin astillas.
- La cabeza deberá estar fijada con cuñas introducidas oblicuamente respecto al eje de la cabeza del martillo de forma que la presión se distribuya uniformemente en todas las direcciones radiales.
- Se deberán desechar mangos reforzados con cuerdas o alambre.
- Antes de utilizar un martillo deberá asegurarse que el mango está perfectamente unido a la cabeza.
- Deberá seleccionarse un martillo de tamaño y dureza adecuados para cada una de las superficies a golpear.
- Observar que la pieza a golpear se apoya sobre una base sólida no endurecida para evitar rebotes.
- Se debe procurar golpear sobre la superficie de impacto con toda la cara del martillo.
- En el caso de tener que golpear clavos, éstos se deben sujetar por la cabeza y no por el extremo.
- No golpear con un lado de la cabeza del martillo sobre un escoplo u otra herramienta auxiliar.
- No utilizar un martillo con el mango deteriorado o reforzado con cuerdas o alambres.
- No utilizar martillos con la cabeza floja o cuña suelta
- No utilizar un martillo para golpear otro o para dar vueltas a otras herramientas o como palanca.

#### F) Picos Rompedores y Troceadores:

- Se deberá mantener afiladas sus puntas y el mango sin astillas.
- El mango deberá ser acorde al peso y longitud del pico.
- Deberán tener la hoja bien adosada.
- No se deberá utilizar para golpear o romper superficies metálicas o para enderezar herramientas como el martillo o similares.
- No utilizar un pico con el mango dañado o sin él.
- Se deberán desechar picos con las puntas dentadas o estriadas.
- Se deberá mantener libre de otras personas la zona cercana al trabajo.

#### G) Sierras:

- Las sierras deben tener afilados los dientes con la misma inclinación para evitar flexiones alternativas y estar bien ajustados.
- Los mangos deberán estar bien fijados y en perfecto estado.

- La hoja deberá estar tensada.
- Antes de serrar se deberá fijar firmemente la pieza.
- Utilizar una sierra para cada trabajo con la hoja tensada (no excesivamente)
- Utilizar sierras de acero al tungsteno endurecido o semiflexible para metales blandos o semiduros con el siguiente número de dientes:
  - a) Hierro fundido, acero blando y latón: 14 dientes cada 25 cm.
  - b) Acero estructural y para herramientas: 18 dientes cada 25 cm.
  - c) Tubos de bronce o hierro, conductores metálicos: 24 dientes cada 25 cm.
  - d) Chapas, flejes, tubos de pared delgada, láminas: 32 dientes cada 25 cm.
- Instalar la hoja en la sierra teniendo en cuenta que los dientes deben estar alineados hacia la parte opuesta del mango.
- Utilizar la sierra cogiendo el mango con la mano derecha quedando el dedo pulgar en la parte superior del mismo y la mano izquierda el extremo opuesto del arco. El corte se realiza dando a ambas manos un movimiento de vaivén y aplicando presión contra la pieza cuando la sierra es desplazada hacia el frente dejando de presionar cuando se retrocede.
- Para serrar tubos o barras, deberá hacerse girando la pieza.

#### EQUIPOS DE PROTECCIÓN INDIVIDUAL:

- Casco de seguridad homologado.
- Botas de seguridad.
- Guantes de cuero o P.V.C.
- Ropa de trabajo.
- Gafas contra proyección de partículas.
- Arnés de seguridad (para trabajos en alturas).

#### **7.4.11.- Cortadora material cerámico**

##### DESCRIPCIÓN:

- Muchas veces en las obras se plantea el problema del corte de materiales vidriados que no es posible realizarlo con grandes discos ya que romperían la caja de cerámica y además porque las piezas son de pequeño tamaño en relación con los discos de corte.
- Por ello y para materiales como el gres y la cerámica, utilizaremos en la obra éste cortador manual que consta de una plataforma sobre la que se apoyan dos guías deslizantes sobre las que se va montado el carro de la herramienta cortante.
- Las guías son aceradas e inoxidables y requieren un constante engrase y mantenimiento para facilitar el deslizamiento del carro.

**RIESGOS EVITADOS:**

- En esta unidad de obra, mediante la aplicación de medidas técnicas que actúan sobre la tarea o soluciones técnicas, organizativas, cambios en el proceso constructivo, etc. se han eliminado todos los riesgos que no se contemplan en el apartado siguiente.

**RELACIÓN DE RIESGOS LABORALES QUE NO PUEDEN ELIMINARSE CONFORME A LO SEÑALADO ANTERIORMENTE:**

- Electrocutión.
- Atrapamientos con partes móviles.
- Cortes y amputaciones.
- Proyección de partículas.
- Emanación de polvo.
- Rotura del disco.
- Proyección de agua.

**MEDIDAS PREVENTIVAS Y PROTECCIONES TÉCNICAS ADOPTADAS, TENDENTES A CONTROLAR Y REDUCIR LOS RIESGOS ANTERIORES:**

- Todos los elementos móviles irán provistos de sus protecciones.
- Se cortará sólo los materiales para los que está concebida.
- Se hará una conexión a tierra de la máquina.
- Se situará la máquina de tal modo que la proyección de partículas y la evacuación de polvo sea lo menos perjudicial para el resto de compañeros.
- Habrán carteles indicativos de los riesgos principales de la máquina.
- Estará dotada de un sistema que permita el humedecido de las piezas durante el corte.

**EQUIPOS DE PROTECCIÓN INDIVIDUAL:**

- Casco de seguridad homologado.
- Guantes de cuero.
- Guantes de goma.
- Traje de agua.
- Botas de goma.
- Empujadores.
- Gafas antipartículas.
- Mascarilla antipolvo (caso de no usar chorro de agua).

#### **7.4.12.- Maquinillo**

##### DESCRIPCIÓN:

- Máquina utilizada para elevar y desplazar materiales, anclada en el forjado por medio de unas abrazaderas metálicas.
- Será visible claramente un cartel que indique el peso máximo a elevar.

##### RIESGOS EVITADOS:

- En esta unidad de obra, mediante la aplicación de medidas técnicas que actúan sobre la tarea o soluciones técnicas, organizativas, cambios en el proceso constructivo, etc. se han eliminado todos los riesgos que no se contemplan en el apartado siguiente.

##### RELACIÓN DE RIESGOS LABORALES QUE NO PUEDEN ELIMINARSE CONFORME A LO SEÑALADO ANTERIORMENTE:

- Caída de la propia máquina por deficiente anclaje.
- Caídas en altura de materiales, en las operaciones de subida o bajada.
- Caídas en altura del operador por ausencia de elementos de protección.
- Descargas eléctricas por contacto directo o indirecto.

##### MEDIDAS PREVENTIVAS Y PROTECCIONES TÉCNICAS ADOPTADAS, TENDENTES A CONTROLAR Y REDUCIR LOS RIESGOS ANTERIORES:

El contratista se asegurará de que es manejada por trabajadores cuya competencia y conocimiento han sido adquiridos por medio de la educación, formación y experiencia práctica relevante.

La utilización de este equipo se efectuará de acuerdo con el manual de instrucciones del fabricante. En caso de no disponer de dicho manual, deberá atenderse a las instrucciones elaboradas en el documento de adecuación del equipo al RD 1215/1997 redactado por personal competente.

Deberán tenerse en cuentas las siguientes prescripciones:

- Antes de comenzar el trabajo se comprobará el estado de los accesorios de seguridad, así como el cable de suspensión de cargas y de las eslingas a utilizar.
- Estará prohibido circular o situarse bajo la carga suspendida.
- Los movimientos simultáneos de elevación y descenso estarán prohibidos.
- Estará prohibido arrastrar cargas por el suelo, hacer tracción oblicua de las mismas, dejar cargas suspendidas con la máquina parada o intentar elevar cargas sujetas al suelo o a algún otro punto.
- Cualquier operación de mantenimiento se hará con la máquina parada.

- El anclaje del maquinillo se realizará mediante abrazaderas metálicas a puntos sólidos del forjado, a través de sus patas laterales y trasera. El arriostamiento nunca se hará con bidones llenos de arena u otro material.
- Se comprobará la existencia del limitador de recorrido que impida el choque de la carga contra el extremo superior de la pluma.
- El gancho de suspensión de carga, con cierre de seguridad, estará en buen estado.
- El cable de alimentación desde el cuadro secundario estará en perfecto estado de conservación.
- Además de las barandillas con que cuenta la máquina, se instalarán barandillas que cumplirán las mismas condiciones que el resto de huecos.
- El motor y los órganos de transmisión estarán correctamente protegidos.
- La carga estará colocada adecuadamente sin que pueda dar lugar a basculamientos.
- Al término de la jornada se pondrán los mandos a cero, no se dejarán cargas suspendidas y se desconectará la corriente eléctrica en el cuadro secundario.
- Se utilizará arnés de seguridad en todo momento por el maquinista anclado a un punto sólido, pero en ningún caso a la propia máquina.

#### EQUIPOS DE PROTECCIÓN INDIVIDUAL:

- Casco de seguridad homologado.
- Mono de trabajo
- Botas de agua.
- Gafas de seguridad antipolvo, si es necesario.
- Guantes de cuero.
- Arnés de seguridad.

#### **7.4.13.- Martillo rompedor**

##### DESCRIPCIÓN:

- Su funcionamiento es similar al alimentado por motor compresor a base de presión ejercida sobre el taladro o punta por un motor con pistones.
- Especialmente diseñado para trabajos de corte y demolición, abujardado y apertura de rozas.
- Dentro de los diferentes grupos de martillos eléctricos son los de mayor peso y potencia, ya que el rendimiento que se les exige es elevado.

##### RIESGOS:

- Lesiones por ruidos.



- Lesiones por vibración y percusión.
- Proyección de partículas.
- Golpes por diversas causas en el cuerpo en general.
- Electrocutación (en las eléctricas).
- Incendio por cortocircuito.

MEDIDAS PREVENTIVAS Y PROTECCIONES TÉCNICAS ADOPTADAS, TENDENTES A CONTROLAR Y REDUCIR LOS RIESGOS ANTERIORES:

- Se alimentará la corriente a baja tensión (no superior a 50 v)
- Se colocará adecuadamente la máquina cuando no trabaje.
- Se controlarán los diversos elementos de que se compone.
- Se dotarán de doble aislamiento.
- Se dotará al martillo de un interruptor de resorte, de forma que la maquinaria funcione estando presionado constantemente el interruptor.
- El personal encargado del manejo del martillo deberá ser experto en su uso.
- El martillo deberá estar en buen estado para su funcionamiento.
- Se colocará adecuadamente la máquina cuando no trabaje.
- Se controlarán los diversos elementos de que se compone.
- La primera medida, y más elemental, es la elección de la máquina de acuerdo con el trabajo a efectuar, a la herramienta adecuada a la tarea y al material a trabajar, y a los elementos auxiliares que pudieran ser necesarios.
- Comprobar que la herramienta a utilizar está en buenas condiciones de uso.
- Parar la máquina totalmente antes de posarla, en prevención de posibles daños a la herramienta incontrolados de la misma. Lo ideal sería disponer de soportes especiales próximos al puesto de trabajo.
- Al desarrollar trabajos con riesgo de caída de altura, asegurar siempre la postura de trabajo, ya que, en caso de pérdida de equilibrio por reacción incontrolada de la máquina, los efectos se pueden multiplicar.
- No utilizar la máquina en posturas que obliguen a mantenerla por encima del nivel de los hombros, ya que, en caso de pérdida de control, las lesiones pueden afectar a la cara, pecho o extremidades superiores.
- Situar la empuñadura lateral en función del trabajo a realizar, o utilizar una empuñadura de puente.
- Cuando no se utilice se guardará descargada en su alojamiento correspondiente.

**EQUIPOS DE PROTECCIÓN INDIVIDUAL:**

- Protector acústico o tapones.
- Cinturón antivibratorio.
- Gafas antipartículas.
- Guantes de cuero.
- Botas normalizadas.
- Arnés de seguridad.
- Poleas de seguridad.
- Mascarillas.

**7.4.14.- Martillo demoledor**

**DESCRIPCIÓN:**

- En cuanto a tipología de accesorios se puede hablar de: Brocas en corona de cruz, cinceles, herramienta de reparación, barras de perforar, adaptadores de brocas, de coronas y útiles para colocación de tacos.
- Como características se puede decir que la lubricación es mediante grasa, están provistos de doble aislamiento eléctrico en previsión de posibles accidentes bajo tensión, y éste último generalmente va provisto de un sistema que permite la rotación en un momento determinado, lo que facilita la colocación de tacos autoperforantes.

**RIESGOS EVITADOS:**

- En esta unidad de obra, mediante la aplicación de medidas técnicas que actúan sobre la tarea o soluciones técnicas, organizativas, cambios en el proceso constructivo, etc. se han eliminado todos los riesgos que no se contemplan en el apartado siguiente.

**RELACIÓN DE RIESGOS LABORALES QUE NO PUEDEN ELIMINARSE CONFORME A LO SEÑALADO ANTERIORMENTE:**

- Lesiones por ruidos.
- Lesiones por vibración y percusión.
- Proyección de partículas.
- Golpes por diversas causas en el cuerpo en general.
- Electrocutión (en las eléctricas).
- Incendio por cortocircuito.

## MEDIDAS PREVENTIVAS Y PROTECCIONES TÉCNICAS ADOPTADAS, TENDENTES

### A CONTROLAR Y REDUCIR LOS RIESGOS ANTERIORES:

- Se alimentará la corriente a baja tensión (no superior a 50 v)
- Se colocará adecuadamente la máquina cuando no trabaje.
- Se controlarán los diversos elementos de que se compone.
- Se dotarán de doble aislamiento.
- Se dotará al martillo de un interruptor de resorte, de forma que la maquinaria funcione estando presionado constantemente el interruptor.
- El personal encargado del manejo del martillo deberá ser experto en su uso.
- El martillo deberá estar en buen estado para su funcionamiento.
- Se colocará adecuadamente la máquina cuando no trabaje.
- Se controlarán los diversos elementos de que se compone.
- La primera medida, y más elemental, es la elección de la máquina de acuerdo con el trabajo a efectuar, a la herramienta adecuada a la tarea y al material a trabajar, y a los elementos auxiliares que pudieran ser necesarios.
- Comprobar que la herramienta a utilizar está en buenas condiciones de uso.
- Parar la máquina totalmente antes de posarla, en prevención de posibles daños a la herramienta incontrolados de la misma. Lo ideal sería disponer de soportes especiales próximos al puesto de trabajo.
- Al desarrollar trabajos con riesgo de caída de altura, asegurar siempre la postura de trabajo, ya que, en caso de pérdida de equilibrio por reacción incontrolada de la máquina, los efectos se pueden multiplicar.
- No utilizar la máquina en posturas que obliguen a mantenerla por encima del nivel de los hombros, ya que, en caso de pérdida de control, las lesiones pueden afectar a la cara, pecho o extremidades superiores.
- Situar la empuñadura lateral en función del trabajo a realizar, o utilizar una empuñadura de puente.
- Cuando no se utilice se guardará descargada en su alojamiento correspondiente.

### EQUIPOS DE PROTECCIÓN INDIVIDUAL:

- Protector acústico o tapones.
- Cinturón antivibratorio.
- Gafas antipartículas.
- Guantes de cuero.
- Botas normalizadas.
- Arnés de seguridad.

- Poleas de seguridad.
- Mascarillas.

#### **7.4.15.- Martillo perforador**

##### **DESCRIPCIÓN:**

- Se pueden definir como pequeños martillos rotativos exclusivamente.
- Su principal uso es para realizar taladros en distintos materiales con el consiguiente uso de broca especial.
- Normalmente se compone de empuñadura lateral, aspirador de polvo, juego de brocas para diferentes materiales y tamaños de taladro, caja metálica y conductor eléctrico.

##### **RIESGOS EVITADOS:**

- En esta unidad de obra, mediante la aplicación de medidas técnicas que actúan sobre la tarea o soluciones técnicas, organizativas, cambios en el proceso constructivo, etc. se han eliminado todos los riesgos que no se contemplan en el apartado siguiente.

##### **RELACIÓN DE RIESGOS LABORALES QUE NO PUEDEN ELIMINARSE CONFORME A LO SEÑALADO ANTERIORMENTE:**

- Lesiones por ruidos.
- Lesiones por vibración y percusión.
- Proyección de partículas.
- Golpes por diversas causas en el cuerpo en general.
- Electrocutación (en las eléctricas).
- Incendio por cortocircuito.

##### **MEDIDAS PREVENTIVAS Y PROTECCIONES TÉCNICAS ADOPTADAS, TENDENTES A CONTROLAR Y REDUCIR LOS RIESGOS ANTERIORES:**

- Se alimentará la corriente a baja tensión (no superior a 50 v)
- Se colocará adecuadamente la máquina cuando no trabaje.
- Se controlará los diversos elementos de que se compone.
- Se dotarán de doble aislamiento.
- Se dotará al martillo de un interruptor de resorte, de forma que la maquinaria funcione estando presionado constantemente el interruptor.
- El personal encargado del manejo del martillo deberá ser experto en su uso.
- El martillo deberá estar en buen estado para su funcionamiento.
- Se colocará adecuadamente la máquina cuando no trabaje.

- Se controlarán los diversos elementos de que se compone.
- La primera medida, y más elemental, es la elección de la máquina de acuerdo con el trabajo a efectuar, a la herramienta adecuada a la tarea y al material a trabajar, y a los elementos auxiliares que pudieran ser necesarios.
- Comprobar que la herramienta a utilizar está en buenas condiciones de uso.
- Parar la máquina totalmente antes de posarla, en prevención de posibles daños a la herramienta incontrolados de la misma. Lo ideal sería disponer de soportes especiales próximos al puesto de trabajo.
- Al desarrollar trabajos con riesgo de caída de altura, asegurar siempre la postura de trabajo, ya que, en caso de pérdida de equilibrio por reacción incontrolada de la máquina, los efectos se pueden multiplicar.
- No utilizar la máquina en posturas que obliguen a mantenerla por encima del nivel de los hombros, ya que, en caso de pérdida de control, las lesiones pueden afectar a la cara, pecho o extremidades superiores.
- Situar la empuñadura lateral en función del trabajo a realizar, o utilizar una empuñadura de puente.
- Cuando no se utilice se guardará descargada en su alojamiento correspondiente.

#### EQUIPOS DE PROTECCIÓN INDIVIDUAL:

- Protector acústico o tapones.
- Cinturón antivibratorio.
- Mangueras.
- Gafas antipartículas.
- Guantes de cuero.
- Botas normalizadas.
- Arnés de seguridad (para trabajos en altura).
- Poleas de seguridad.
- Mascarillas.

#### **7.4.16.- Guillotina**

##### DESCRIPCIÓN:

- Cuando la pieza a cortar supera el espesor de los alicatados o gres y no sobrepasa los 7 cm. se utiliza para cortar las piezas en su totalidad guillotinas previstas a tal efecto.
- Se componen de una palanca metálica extensible y de dos mesetas metálicas, una para soportar la baldosa y otra para recoger el trozo cortado, disponiendo ésta de escala numérica que facilita la posición de la pieza para cortarla a la medida deseada.

- Dichas mesetas van fijadas mediante bisagras basculantes, las cuales permiten plegarlas para su transporte.

#### RIESGOS EVITADOS:

- En esta unidad de obra, mediante la aplicación de medidas técnicas que actúan sobre la tarea o soluciones técnicas, organizativas, cambios en el proceso constructivo, etc. se han eliminado todos los riesgos que no se contemplan en el apartado siguiente.

#### RELACIÓN DE RIESGOS LABORALES QUE NO PUEDEN ELIMINARSE CONFORME A LO SEÑALADO ANTERIORMENTE:

- Atrapamientos con partes móviles.
- Cortes y amputaciones.
- Proyección de partículas.
- Emanación de polvo.
- Rotura de la guillotina.

#### MEDIDAS PREVENTIVAS Y PROTECCIONES TÉCNICAS ADOPTADAS, TENDENTES A CONTROLAR Y REDUCIR LOS RIESGOS ANTERIORES:

- Deberá señalizarse convenientemente la máquina.
- Todos los elementos móviles irán provistos de sus protecciones.
- Antes de comenzar las operaciones despejaremos y limpiaremos las superficies de apoyo de materiales.
- No comenzaremos a trabajar hasta que la maquina no esté perfectamente estabilizada en su apoyo.
- Se cortará sólo los materiales para los que está concebida.
- Habrán carteles indicativos de los riesgos principales de la máquina.
- El personal encargado del manejo de la guillotina deberá ser experto en su uso.
- La guillotina deberá estar en buen estado para su funcionamiento.
- Se colocará adecuadamente la máquina cuando no trabaje.
- Se controlarán los diversos elementos de que se compone.
- Comprobar que la herramienta a utilizar está en buenas condiciones de uso.
- Cuando no se utilice se protegerá convenientemente fijando la palanca en la posición de reposo en evitación de accidentes.

#### EQUIPOS DE PROTECCIÓN INDIVIDUAL:

- Casco de seguridad homologado.

- Guantes de cuero.
- Guantes de goma.
- Gafas antipartículas.
- Mascarilla antipolvo.

#### **7.4.17.- Ingleteadora**

##### DESCRIPCIÓN:

- En esta obra, utilizaremos estas máquinas que realizan ingletes en las piezas pequeñas, sobre todo en cerámica.
- Se componen de muelas abrasivas para realizar el inglete, que van sobre la caja o container con el motor, que además fija la pieza sobre la que trabajamos.
- El polvo es recogido por la misma máquina para posteriormente eliminarlo, o son modelos refrigerados por agua.
- Su funcionamiento es eléctrico.

##### RIESGOS EVITADOS:

- En esta unidad de obra, mediante la aplicación de medidas técnicas que actúan sobre la tarea o soluciones técnicas, organizativas, cambios en el proceso constructivo, etc. se han eliminado todos los riesgos que no se contemplan en el apartado siguiente.

##### RELACIÓN DE RIESGOS LABORALES QUE NO PUEDEN ELIMINARSE CONFORME A LO SEÑALADO ANTERIORMENTE:

- Atrapamientos con partes móviles.
- Aplastamientos.
- Cortes y amputaciones.
- Proyección de partículas.
- Proyección de la pieza trabajada.
- Emanación de polvo.
- Electrocutión.
- Contacto con el disco de corte.

##### MEDIDAS PREVENTIVAS Y PROTECCIONES TÉCNICAS ADOPTADAS, TENDENTES A CONTROLAR Y REDUCIR LOS RIESGOS ANTERIORES:

- Se señalizará convenientemente la máquina.
- Se ingleteará sólo los materiales para los que está concebida.
- La sujeción de la pieza a trabajar a la mesa de apoyo no debe realizarse nunca

manualmente, sino con la ayuda de prensos adecuados.

- La herramienta de corte se protegerá con una pantalla de material transparente (de modo que permita observar la línea de corte)
- Antes de poner la máquina en servicio se comprobará que no está anulada la conexión a tierra.
- Se comprobará que el interruptor eléctrico es estanco.
- Se comprobará el estado del disco, sustituyendo los que estén gastados.
- Se evitará daños en los ojos, solicite se le provea de unas gafas de seguridad antiproyección de partículas y úselas siempre.
- El personal encargado del manejo de la ingleteadora deberá ser experto en su uso.
- La ingleteadora deberá estar en buen estado para su funcionamiento.
- Se colocará adecuadamente la máquina cuando no trabaje.
- Se controlarán los diversos elementos de que se compone.
- La primera medida, y más elemental, es la elección de la máquina de acuerdo con el trabajo a efectuar, a la tarea y al material a trabajar, y a los elementos auxiliares que pudieran ser necesarios.
- Utilizar siempre las protecciones de la máquina.
- Cuando no se utilice se guardará en su alojamiento correspondiente.

#### EQUIPOS DE PROTECCIÓN INDIVIDUAL:

- Casco de seguridad homologado.
- Guantes de cuero.
- Guantes de goma.
- Mascarilla antipolvo.

#### **7.4.18.- Terrajas**

##### DESCRIPCIÓN:

- Utilizaremos esta herramienta de gran utilidad en obra, aunque tenga un alto riesgo de accidente, ya que suele utilizar cualquiera que la necesite.

##### RIESGOS EVITADOS:

- En esta unidad de obra, mediante la aplicación de medidas técnicas que actúan sobre la tarea o soluciones técnicas, organizativas, cambios en el proceso constructivo, etc. se han eliminado todos los riesgos que no se contemplan en el apartado siguiente.



RELACIÓN DE RIESGOS LABORALES QUE NO PUEDEN ELIMINARSE CONFORME A LO SEÑALADO ANTERIORMENTE:

- Sobreesfuerzos.
- Cortes.
- Golpes por objetos.
- Proyección de partículas.
- Otros.

MEDIDAS PREVENTIVAS Y PROTECCIONES TÉCNICAS ADOPTADAS, TENDENTES A CONTROLAR Y REDUCIR LOS RIESGOS ANTERIORES:

- El personal encargado del manejo deberá tener conocimiento de su utilización.
- La terraja deberá estar afilada y en buen estado para su utilización.
- Se colocará reposada y adecuadamente la terraja y portaterrajas cuando no se trabaje.
- La primera medida, y más elemental, es la elección de la terraja de acuerdo con el material a trabajar, y a los elementos auxiliares que pudieran ser necesarios.
- Comprobar que la herramienta a utilizar está en buenas condiciones de uso.
- No someter la terraja a sobreesfuerzos, laterales o de torsión descomunales, o por aplicación de una torsión excesiva. Los resultados pueden ser nefastos: rotura de la terraja, proyección de virutas, cortes, etc.
- En el caso de trabajar sobre piezas de pequeño tamaño o en equilibrio inestable, asegurar la pieza a trabajar, de modo que no sufran movimientos imprevistos durante la operación.
- No desarrollar trabajos con riesgo de caída de altura, asegurar siempre la postura de trabajo, ya que, en caso de pérdida de equilibrio, los efectos se pueden multiplicar.
- No utilizar la terraja en posturas que obliguen a mantenerla por encima del nivel de los hombros, ya que, en caso de pérdida de control, las lesiones pueden afectar a la cara, pecho o extremidades superiores.
- Para trabajos de precisión, utilizar soportes de mesa adecuados, que permitan, además de fijar convenientemente la pieza, graduar la profundidad y el avance.
- Cuando no se utilice se guardará desmontada en su alojamiento correspondiente.

EQUIPOS DE PROTECCIÓN INDIVIDUAL:

- Casco de seguridad homologado.
- Gafas de seguridad antiproyecciones.
- Ropa de trabajo.
- Botas de seguridad.

- Guantes de cuero (preferible muy ajustados).

#### **7.4.19.- Compresor**

##### DESCRIPCIÓN:

- Utilizaremos en esta obra el compresor para la alimentación de los diferentes martillos neumáticos que en diferentes tajos vamos a necesitar.
- Aunque el compresor es una parte del grupo, por extensión consideraremos como compresor al grupo moto-compresor completo.
- La misión es producir aire comprimido, generalmente a 7 Bares, que es lo que necesitan para su funcionamiento los martillos o perforadores neumáticos que se van a utilizar en esta obra.
- El grupo moto-compresor está formado por dos elementos básicos: El compresor, cuya misión es conseguir un caudal de aire a una determinada presión; El motor, que con su potencia a un determinado régimen transmite el movimiento al compresor.
- Los factores a tener en cuenta para determinar el compresor adecuado a las necesidades de esta obra son: la presión máxima de trabajo y el caudal máximo de aire.
- La presión de trabajo se expresa en Atm. (la fija el equipo, máquina o herramienta que trabaja conectada a él) y es la fuerza por unidad de superficie ( $\text{Kg}/\text{cm}^2$ ) que necesitan las herramientas para su funcionamiento.
- El caudal de aire es la cantidad que debe alimentar a la herramienta, a una determinada presión, para el buen funcionamiento de ésta y se mide en  $\text{m}^3/\text{minuto}$ .
- Si el motor alimenta varios equipos que trabajan a diferentes presiones el compresor deberá tener la presión del equipo de mayor presión. Protegiéndose con un mano-reductor los equipos que trabajen a una presión excesiva.
- Para calcular el caudal de aire libre que necesita la obra, debemos sumar el consumo de aire de todos los equipos, en litros por minuto. Al valor obtenido se le aplicará un factor de simultaneidad. También debemos tener en cuenta una reserva para posibles ampliaciones.

##### RIESGOS EVITADOS:

- En esta unidad de obra, mediante la aplicación de medidas técnicas que actúan sobre la tarea o soluciones técnicas, organizativas, cambios en el proceso constructivo, etc. se han eliminado todos los riesgos que no se contemplan en el apartado siguiente.

RELACIÓN DE RIESGOS LABORALES QUE NO PUEDEN ELIMINARSE CONFORME A LO SEÑALADO ANTERIORMENTE:

- Vuelcos.
- Atrapamientos de personas.
- Desprendimiento durante su transporte en suspensión.
- Ruido.
- Rotura de la manguera de presión.
- Los derivados de la emanación de gases tóxicos del motor.
- Otros.

MEDIDAS PREVENTIVAS Y PROTECCIONES TÉCNICAS ADOPTADAS, TENDENTES A CONTROLAR Y REDUCIR LOS RIESGOS ANTERIORES:

- El compresor no se colocará ni se arrastrará a menos de 2 metros del borde superior de los taludes.
- El transporte por suspensión se realizará con 2 cables y con cuatro puntos de anclaje.
- El compresor se quedará en el lugar previsto, firmemente sujetado de manera que no se pueda desplazar por sí solo.
- Mientras funcione, las carcasas estarán en todo momento en posición de cerrado.
- A menos de 4 metros de distancia será obligatorio el uso de protectores auditivos.
- Si es posible, los compresores se situarán a una distancia mínima de 15 metros del lugar de trabajo.
- El combustible se pondrá con la máquina parada.
- Las mangueras de presión estarán en todo momento en perfecto estado. El encargado de seguridad o el encargado de obra vigilará el estado de las mangueras y se preocupará de su sustitución.
- Los mecanismos de conexión se harán con los rácores correspondientes, nunca con alambres.

EQUIPOS DE PROTECCIÓN INDIVIDUAL:

- Mono de trabajo.
- Casco de seguridad homologado.
- Protectores auditivos.
- Botas de seguridad.
- Guantes de trabajo.

#### **7.4.20.- Martillo neumático**

##### DESCRIPCIÓN:

- Martillo de aire comprimido, trabaja con cinceles de todas las formas proporcionándole la energía un émbolo accionado por aire comprimido.

##### RIESGOS EVITADOS:

- En esta unidad de obra, mediante la aplicación de medidas técnicas que actúan sobre la tarea o soluciones técnicas, organizativas, cambios en el proceso constructivo, etc. se han eliminado todos los riesgos que no se contemplan en el apartado siguiente.

##### RELACIÓN DE RIESGOS LABORALES QUE NO PUEDEN ELIMINARSE CONFORME A LO SEÑALADO ANTERIORMENTE:

- Proyección de fragmentos procedentes del material que se excava o tritura, o de la propia herramienta.
- Golpes con la herramienta a la persona que la manipula o a los compañeros.
- Impactos por la caída del martillo encima de los pies.
- Contusiones con la manguera de aire comprimido.
- Vibraciones.
- Ruido.

##### MEDIDAS PREVENTIVAS Y PROTECCIONES TÉCNICAS ADOPTADAS, TENDENTES A CONTROLAR Y REDUCIR LOS RIESGOS ANTERIORES:

- Las mangueras de aire comprimido se situarán de forma que no dificulten el trabajo de los obreros ni el paso del personal.
- Las mangueras se pondrán alineadas y, si es posible, fijas a los testeros del túnel, dejando libre la parte central. Si es inevitable el paso de camiones o cualquier otro vehículo por encima de las mangueras, se protegerán con tubos de acero.
- La unión entre la herramienta y el porta-herramientas quedará bien asegurada y se comprobará el perfecto acoplamiento antes de iniciar el trabajo.
- No conviene realizar esfuerzos de palanca u otra operación parecida con el martillo en marcha.
- Se verificarán las uniones de las mangueras asegurándose que están en buenas condiciones.
- Conviene cerrar el paso del aire antes de desarmar un martillo.

EQUIPOS DE PROTECCIÓN INDIVIDUAL:

- Casco de seguridad homologado.
- Botas de seguridad.
- Guantes de trabajo.
- Gafas de seguridad.
- Protectores auditivos.
- Máscara con filtro recambiable.



## **8.- FICHAS**





## **8.- FICHAS**

### **8.1.- Oficios**

#### **8.1.1.- Operador de electricidad**

##### PROCEDIMIENTO DE LA UNIDAD DE OBRA:

- Durante la fase de realización de la instalación, así como durante el mantenimiento de la misma, los trabajos se efectuarán sin tensión en las líneas verificándose ésta circunstancia con un comprobador de tensión.
- Las herramientas estarán aisladas.
- Las herramientas eléctricas estarán dotadas de grado de aislamiento II o alimentadas a tensión inferior a 50 v.

##### RIESGOS EVITADOS:

- En esta unidad de obra, mediante la aplicación de medidas técnicas que actúan sobre la tarea o soluciones técnicas, organizativas, cambios en el proceso constructivo, etc. se han eliminado todos los riesgos que no se contemplan en el apartado siguiente.

##### RELACIÓN DE RIESGOS LABORALES QUE NO PUEDEN ELIMINARSE CONFORME A LO SEÑALADO ANTERIORMENTE:

- Quemaduras.
- Electrocuciiones.
- Explosiones o incendios.
- Golpes, cortes, etc., durante la manipulación.

##### MEDIDAS PREVENTIVAS Y PROTECCIONES TÉCNICAS ADOPTADAS, TENDENTES A CONTROLAR Y REDUCIR LOS RIESGOS ANTERIORES:

- Antes de accionar un interruptor, estará seguro de que corresponde a la máquina que interesa y que junto a ella no hay nadie inadvertido.
- No se conectará ningún aparato introduciendo cables pelados en el enchufe.
- Se hará siempre la desconexión de máquinas eléctricas por medio del interruptor correspondiente, nunca en el enchufe.
- No se desenchufará nunca tirando del cable.
- Se cuidará que los cables no se deterioren al estar sobre aristas o ser pisados o impactados.
- No se harán reparaciones eléctricas provisionales. De ser necesarias se avisará a personas autorizadas para ello.

**EQUIPOS DE PROTECCIÓN INDIVIDUAL:**

- Casco de seguridad homologado.
- Ropa de trabajo.
- Guantes de cuero.
- Mascarilla de protección.

**8.1.2.- Trabajos en explanaciones**

**PROCEDIMIENTO DE LA UNIDAD DE OBRA:**

- Se incluyen en esta unidad de obra el estudio de aquellos trabajos desmonte y vaciado de tierras.
- También se estudian las operaciones del transporte de tierras a vertedero.

**RIESGOS EVITADOS:**

- En esta unidad de obra, mediante la aplicación de medidas técnicas que actúan sobre la tarea o soluciones técnicas, organizativas, cambios en el proceso constructivo, etc. se han eliminado todos los riesgos que no se contemplan en el apartado siguiente.

**RELACIÓN DE RIESGOS LABORALES QUE NO PUEDEN ELIMINARSE CONFORME A LO SEÑALADO ANTERIORMENTE:**

- Caídas desde el borde la excavación.
- Excesivo nivel de ruido.
- Atropellos de personas.
- Vuelco, choque y falsas maniobras de la maquinaria de excavación.
- Interferencias con conducciones enterradas.
- Distorsión de los flujos de tránsito habituales.

**MEDIDAS PREVENTIVAS Y PROTECCIONES TÉCNICAS ADOPTADAS, TENDENTES A CONTROLAR Y REDUCIR LOS RIESGOS ANTERIORES:**

- Antes del inicio de los trabajos, inspeccione la obra con el fin detectar posibles grietas o movimientos del terreno.
- No trabaje cerca de postes eléctricos que no sean estables.
- Elimine los árboles o arbustos, cuyas raíces queden al descubierto.
- No podrá circular con vehículos a una distancia inferior a 2,00 metros del borde la excavación.
- Mantenga los accesos de circulación interna sin montículos de tierra ni hoyos.
- Señalice el vaciado de la excavación con balizamientos y vallas, a una distancia mínima

de 2,00 metros. Si el extremo de la excavación queda dentro del área de trabajo de la obra y durante un breve plazo de tiempo, se podrá señalar con yeso esta mínima distancia de seguridad de 2,00 metros.

- Se dispondrán pasos provisionales de acceso rodado para el vecindario, en la medida de lo posible.
- Cuando trabaje en taludes que ofrezcan peligro de caída se dispondrán los puntos de amarre para el enganche del arnés de seguridad.

#### EQUIPOS DE PROTECCIÓN INDIVIDUAL:

- Casco de seguridad homologado.
- Guantes.
- Mono de trabajo.
- Botas de seguridad.
- Arnés de seguridad.

#### **8.1.3.- Trabajos en desmontes y vaciados**

##### PROCEDIMIENTO DE LA UNIDAD DE OBRA:

- Se incluyen en esta unidad de obra el estudio de aquellos trabajos desmonte y vaciado de tierras.
- También se estudian las operaciones del transporte de tierras a vertedero.

##### RIESGOS EVITADOS:

- En esta unidad de obra, mediante la aplicación de medidas técnicas que actúan sobre la tarea o soluciones técnicas, organizativas, cambios en el proceso constructivo, etc. se han eliminado todos los riesgos que no se contemplan en el apartado siguiente.

##### RELACIÓN DE RIESGOS LABORALES QUE NO PUEDEN ELIMINARSE CONFORME A LO SEÑALADO ANTERIORMENTE:

- Caídas desde el borde la excavación.
- Excesivo nivel de ruido.
- Atropello de personas.
- Vuelco, choque y falsas maniobras de la maquinaria de excavación.
- Interferencias con conducciones enterradas.
- Distorsión de los flujos de tránsito habituales.

**MEDIDAS PREVENTIVAS Y PROTECCIONES TÉCNICAS ADOPTADAS, TENDENTES A CONTROLAR Y REDUCIR LOS RIESGOS ANTERIORES:**

- No trabaje cerca de postes eléctricos que no sean estables.
- Elimine los árboles o arbustos, cuyas raíces queden al descubierto.
- No se podrá circular con vehículos a una distancia inferior a 2,00 metros del borde la excavación.
- Mantenga los accesos de circulación interna sin montículos de tierra ni hoyos.
- Señalice el vaciado de la excavación con balizamientos y vallas, a una distancia mínima de 2,00 metros. Si el extremo de la excavación queda dentro del área de trabajo de la obra y durante un breve plazo de tiempo, se podrá señalizar con yeso esta mínima distancia de seguridad de 2,00 metros.
- Disponga pasos provisionales de acceso rodado para el vecindario, en la medida de lo posible.
- Cuando trabaje en taludes que ofrezcan peligro de caída se dispondrán los puntos de amarre para el enganche del arnés de seguridad.

**EQUIPOS DE PROTECCIÓN INDIVIDUAL:**

- Arnés de seguridad.
- Casco de seguridad homologado.
- Trajes impermeables.
- Botas impermeables.
- Guantes.

**8.1.4.- Trabajos en excavaciones**

**PROCEDIMIENTO DE LA UNIDAD DE OBRA:**

- Trabajos de excavación y terraplenado del terreno hasta dejarlo a cota de rasante definitiva.
- Transporte de tierras a vertedero.

**RIESGOS EVITADOS:**

- En esta unidad de obra, mediante la aplicación de medidas técnicas que actúan sobre la tarea o soluciones técnicas, organizativas, cambios en el proceso constructivo, etc. se han eliminado todos los riesgos que no se contemplan en el apartado siguiente.

RELACIÓN DE RIESGOS LABORALES QUE NO PUEDEN ELIMINARSE CONFORME A LO SEÑALADO ANTERIORMENTE:

- Caídas desde el borde la excavación.
- Excesivo nivel de ruido.
- Atropello de personas.
- Vuelco, choque y falsas maniobras de la maquinaria de excavación.
- Interferencias con conducciones enterradas.
- Distorsión de los flujos de tránsito habituales.

MEDIDAS PREVENTIVAS Y PROTECCIONES TÉCNICAS ADOPTADAS, TENDENTES A CONTROLAR Y REDUCIR LOS RIESGOS ANTERIORES:

- Antes del inicio de los trabajos, inspeccionar la obra con el fin detectar posibles grietas o movimientos del terreno.
- No trabaje cerca de postes eléctricos que no sean estables.
- Elimine los árboles o arbustos, cuyas raíces queden al descubierto.
- No circular con vehículos a una distancia inferior a 2,00 metros del borde la excavación.
- Mantenga los accesos de circulación interna sin montículos de tierra ni hoyos.
- Señalice el vaciado de la excavación con balizamientos y vallas, a una distancia mínima de 2,00 metros. Si el extremo de la excavación queda dentro del área de trabajo de la obra y durante un breve plazo de tiempo, se podrá señalar con yeso esta mínima distancia de seguridad de 2,00 metros.
- Disponga pasos provisionales de acceso rodado para el vecindario, en la medida de lo posible.
- Cuando trabaje en taludes que ofrezcan peligro de caída se dispondrán los puntos de amarre para el enganche del arnés de seguridad.

EQUIPOS DE PROTECCIÓN INDIVIDUAL:

- Arnés de seguridad.
- Casco de seguridad homologado.
- Trajes impermeables (en tiempo lluvioso).
- Botas impermeables.

**8.1.5.- Trabajos en muros**

**Muros de contención**

PROCEDIMIENTO DE LA UNIDAD DE OBRA:

- Se realizará una limpieza y nivelación del solar.

- El replanteo de soportes y bataches irá secuencialmente organizado según la distribución de las zapatas medianeras.
- Se tendrá precaución en la organización de las catas.
- Es importante que nuestro soporte quede en el tercio central del batache.
- El soporte del vecino estará centrado entre dos catas.
- Se realizarán trabajos de refinado en el trasdós del muro espolvoreándolo de cemento que crea una costra que mantiene la verticalidad.
- Se colocará el hormigón de regularización y el encofrado total del muro.
- Se dispondrá siempre de un mallazo de retracción.
- Antes del hormigonado se colocará las armaduras de abajo hacia arriba.
- El hormigonado se realizará desde una altura tal que no se produzca disgregación del hormigón.
- Se realizará un replanteo del espesor del muro.
- Se encofrará y hormigonará a ser posible todo continuo hasta el zuncho de coronación.
- Se retirarán los encofrados.
- El curado se realizará lo más pronto posible, a las horas de más calor, y de forma continua durante las dos primeras semanas y de forma más distanciada las dos siguientes.

#### RIESGOS EVITADOS:

- En esta unidad de obra, mediante la aplicación de medidas técnicas que actúan sobre la tarea o soluciones técnicas, organizativas, cambios en el proceso constructivo, etc. se han eliminado todos los riesgos que no se contemplan en el apartado siguiente.

#### RELACIÓN DE RIESGOS LABORALES QUE NO PUEDEN ELIMINARSE CONFORME A LO SEÑALADO ANTERIORMENTE:

- Caída de personas al mismo nivel.
- Caída de personas a distinto nivel.
- Caída de objetos en manipulación.
- Caída de objetos por desplome o por derrumbamiento.
- Choques y golpes contra objetos inmóviles.
- Sobreesfuerzos o posturas inadecuadas.
- Choques y golpes contra objetos móviles.
- Exposición a radiaciones.
- Contactos térmicos.
- Contactos eléctricos.

- Iluminación inadecuada.
- Atropello y golpes con vehículos.
- Golpes y cortes por objetos o herramientas.
- Pisadas sobre objetos.
- Atrapamiento o aplastamiento por o entre objetos.

MEDIDAS PREVENTIVAS Y PROTECCIONES TÉCNICAS ADOPTADAS, TENDENTES A CONTROLAR Y REDUCIR LOS RIESGOS ANTERIORES:

- Cuando se realicen trabajos simultáneos en niveles superpuestos, proteja a los trabajadores de los niveles inferiores con redes, viseras o elementos de protección equivalentes.
- Evite la permanencia o paso de personas bajo cargas suspendidas, acotando las áreas de trabajo.
- Suspenda los trabajos cuando llueva, nieve o exista viento con una velocidad superior a 50 km/h, en este último caso se retirarán los materiales y herramientas que puedan desprenderse.
- Diariamente revise el estado de los aparatos de elevación y cada tres meses se realizará una revisión total de los mismos.
- Los operarios encargados del montaje o manejo de armaduras irán provistos de guantes y calzado de seguridad, mandiles, arnés y portaherramientas.
- Los operarios que manejen el hormigón llevarán guantes y botas que protejan su piel de contacto del mismo.
- Cuando el vertido del hormigón se realice por el sistema de bombeo neumático o hidráulico, los tubos de conducción estarán convenientemente anclados y pondrá especial cuidado en limpiar la tubería después del hormigonado, pues la presión de salida de los áridos puede ser causa de accidente. A la menor señal de obstrucción deberá suspenderse el bombeo como primera precaución.
- Las armaduras cuélguelas para su transporte por medio de eslingas bien enlazadas y provistas en sus ganchos de pestillos de seguridad.
- En las instalaciones de energía eléctrica para elementos auxiliares de accionamiento eléctrico, como hormigoneras y vibradores, se dispondrá a la llegada de los conductores de acometida un interruptor diferencial según el reglamento electrotécnico para baja tensión.
- Cuando se utilicen vibradores eléctricos, éstos serán de doble aislamiento.

### EQUIPOS DE PROTECCIÓN INDIVIDUAL:

- Casco de seguridad homologado.
- Guantes impermeabilizados y de cuero.
- Botas de seguridad.
- Botas de goma o P.V.C. de seguridad.
- Gafas de seguridad antiproyecciones.
- Ropa de trabajo.
- Trajes impermeables para tiempo lluvioso.

### **8.1.6.- Encofrador**

#### **De forjados y losas**

#### DESCRIPCIÓN:

- El encofrado se realizará mediante sistema de tablero continuo, con sopandas y semisopandas metálicas.
- Los medios de apuntalamiento que se utilizará serán puntales telescópicos.
- Los medios de apuntalamiento, debido a la altura serán sistemas de andamio de cimbrado.
- Los parapastas que se usan serán metálicos y los colocaremos una vez emplazadas las armaduras de zuncho de borde.
- Se colocará como parapastas una moldura de poliestireno expandido.
- A los tres días de vertido el hormigón, se quitarán las tablas y tableros, las sopandas y puntales los retiraremos a los 28 días.

#### RIESGOS:

- Caída de personas al mismo nivel.
- Caída de personas a distinto nivel.
- Sobreesfuerzos o posturas inadecuadas.
- Choques y golpes contra objetos inmóviles.
- Caída de objetos en manipulación.
- Contactos eléctricos.
- Iluminación inadecuada.
- Golpes y cortes por objetos o herramientas.
- Pisadas sobre objetos.
- Proyección de fragmentos o partículas.



**MEDIDAS PREVENTIVAS Y PROTECCIONES TÉCNICAS ADOPTADAS, TENDENTES A CONTROLAR Y REDUCIR LOS RIESGOS ANTERIORES:**

- Se prohibirá la circulación bajo cargas suspendidas.
- Se realizará el transporte de los elementos del encofrado mediante eslingas enlazadas y provistas de ganchos con pestillos de seguridad.
- Se usarán andamiajes en condiciones de seguridad.
- Se suspenderán los trabajos si llueve.
- En los bordes de los forjados se colocarán redes de seguridad del tipo horca.
- En los trabajos en altura es preceptivo el arnés de seguridad para el que se habrán previsto puntos fijos de enganche en la estructura con la necesaria resistencia.
- No se procederá al desencofrado si no están en servicio las redes de seguridad.
- Se usarán apuntalamientos acorde con las cargas a soportar.
- Se usarán plataformas de 60 cm para circular sobre el forjado aún no hormigonado.
- Los huecos dejados en el forjado se taparán mediante redes de seguridad o mallazo metálico. Cuando los huecos del forjado sean mayores de 2 m<sup>2</sup> se colocarán barandillas.
- Limpieza y orden en la obra.

**EQUIPOS DE PROTECCIÓN INDIVIDUAL (EN LAS OPERACIONES DE MONTAJE Y DESMONTAJE):**

- Se usará arnés de seguridad en trabajos en altura.
- Casco de seguridad homologado.
- Uso de guantes de seguridad.
- Botas de seguridad.

**8.1.7.- Trabajos en pocería y red de saneamiento**

**PROCEDIMIENTO DE LA UNIDAD DE OBRA:**

- La pocería y la red de saneamiento se realizará a base de tubos de P.V.C. de diámetros diferentes hasta llegar a la acometida depuradora de oxidación total prefabricada, la cual desaguará en la acequia colindante con la parcela.
- En la zona de sótano, la red desagüe colgará del forjado de la planta baja.

**RIESGOS EVITADOS:**

- En esta unidad de obra, mediante la aplicación de medidas técnicas que actúan sobre la tarea o soluciones técnicas, organizativas, cambios en el proceso constructivo, etc. se han eliminado todos los riesgos que no se contemplan en el apartado siguiente.

RELACIÓN DE RIESGOS LABORALES QUE NO PUEDEN ELIMINARSE CONFORME A LO SEÑALADO ANTERIORMENTE:

- Caída de personas al mismo nivel.
- Caída de personas a distinto nivel.
- Golpes y cortes por el uso de herramientas manuales.
- Sobreesfuerzos por posturas obligadas, (caminar en cuclillas por ejemplo).
- Dermatitis por contactos con el cemento.

MEDIDAS PREVENTIVAS Y PROTECCIONES TÉCNICAS ADOPTADAS, TENDENTES A CONTROLAR Y REDUCIR LOS RIESGOS ANTERIORES:

- El saneamiento y su acometida a la red general ejecútelo según los planos del proyecto objeto de éste Estudio de Seguridad y Salud.
- Los tubos para las conducciones acópielos en una superficie lo más horizontal posible sobre durmientes de madera, en un receptáculo delimitado por varios pies derechos que impidan que por cualquier causa los conductos se deslicen o rueden.

EQUIPOS DE PROTECCIÓN INDIVIDUAL:

- Casco de seguridad homologado.
- Guantes de cuero.
- Guantes de goma (o de P.V.C.).
- Botas de seguridad.
- Botas de goma (o de P.V.C.) de seguridad.
- Ropa de trabajo.
- Equipo de iluminación autónoma.
- Equipo de respiración autónoma, o semiautónoma.
- Manguitos y polainas de cuero.
- Gafas de seguridad antiproyecciones.

**8.1.8.- Trabajos en estructuras de hormigón armado**

PROCEDIMIENTO DE LA UNIDAD DE OBRA:

- El objeto de estas obras consisten en la ejecución de pilares, vigas, losas y forjados según los planos del proyecto de ejecución.
- Se procederá con el proceso natural de la estructura de ejecutarla planta a planta.
- El hormigón utilizado en obra para la estructura será suministrado desde una Planta de Hormigón y distribuido mediante el auxilio de las grúas torre. Asimismo, se utilizará la grúa torre para el transporte de viguetas y armaduras en obra.

- Durante este proceso deberán utilizarse las rampas de acceso al sótano y las de las escaleras de acceso a las diferentes plantas las cuales incluyen el peldañado. Una vez concluidas se procederá a la colocación de barandillas de protección en sus lados libres.
- Concluida la ejecución del primer forjado se instalarán las marquesinas de protección de los accesos a obra de los operarios, conforme se estipula en los planos.
- La maquinaria a emplear en los trabajos de estructura serán las grúas torre, hormigonera, vibradores de aguja y sierra circular de mesa.

#### RIESGOS EVITADOS:

- En esta unidad de obra, mediante la aplicación de medidas técnicas que actúan sobre la tarea o soluciones técnicas, organizativas, cambios en el proceso constructivo, etc. se han eliminado todos los riesgos que no se contemplan en el apartado siguiente.

#### RELACIÓN DE RIESGOS LABORALES QUE NO PUEDEN ELIMINARSE CONFORME A LO SEÑALADO ANTERIORMENTE:

- Desprendimientos por mal apilado de la madera.
- Golpes en las manos durante la clavazón.
- Vuelcos de los paquetes de madera (tablones, tableros, puntales, correas, soportes, etc.), durante las maniobras de izado a las plantas.
- Caída de madera al vacío durante las operaciones desencofrado.
- Caída de personas por el borde o huecos del forjado.
- Caída de personas al mismo nivel.
- Cortes al utilizar las sierras de mano.
- Cortes al utilizar la sierra circular de mesa.
- Pisadas sobre objetos punzantes.
- Electrocuación por anulación de tomas de tierra de maquinaria eléctrica.
- Sobreesfuerzos por posturas inadecuadas.
- Golpes en general por objetos.
- Dermatitis por contactos con el cemento.
- Los derivados de trabajos sobre superficies mojadas.

#### MEDIDAS PREVENTIVAS Y PROTECCIONES TÉCNICAS ADOPTADAS, TENDENTES A CONTROLAR Y REDUCIR LOS RIESGOS ANTERIORES:

- Prohibido encofrar sin antes haber cubierto el riesgo de caída desde altura mediante la instalación o rectificación de las redes y la instalación de barandillas.
- El izado de los tableros efectúelos mediante bateas emplintadas en cuyo interior se

dispondrán los tableros ordenados y sujetos mediante flejes o cuerdas.

- Queda prohibido la permanencia de operarios en las zonas de batido de cargas durante las operaciones de izado de tablonas, sopandas, puntales y ferralla; igualmente, se procederá durante la elevación de viguetas, nervios, armaduras, pilares, bovedillas, etc.
- El izado de viguetas prefabricadas ejecútelas suspendiendo la carga de dos puntos tales, que la carga permanezca estable.
- El izado de bovedillas, efectúelas sin romper los paquetes en los que se suministran de fábrica, transpórtelas sobre una batea emplintada.
- El izado de bovedillas sueltas efectúelas sobre bateas emplintadas. Las bovedillas cárguelas ordenadamente y amárrelas para evitar su caída durante la elevación o transporte.
- En los trabajos en altura es preceptivo el arnés de seguridad para el que se habrán previsto puntos fijos de enganche en la estructura con la necesaria resistencia.
- Advierta del riesgo de caída a distinto nivel al personal que deba caminar sobre el entablado.
- Evite pisar por los tableros excesivamente alabeados, que deberán desecharse de inmediato antes de su puesta.
- Camine apoyando los pies en dos tableros a la vez, es decir, sobre las juntas.
- El desprendimiento de los tableros ejecútelos mediante uña metálica, realizando la operación desde una zona ya desencofrada.
- Concluido el desencofrado, apile los tableros ordenadamente para su transporte sobre bateas emplintadas, sujetas con sogas atadas con nudos de marinero, redes, lonas, etc.
- Terminado el desencofrado, proceda a un barrido de la planta para retirar los escombros y proceder a su vertido mediante trompas o bateas emplintadas.
- Corte los latiguillos y separadores en los pilares ya ejecutados para evitar el riesgo de cortes y pinchazos al paso de los operarios cerca de ellos.
- El ascenso y descenso del personal a los encofrados efectúelos a través de escaleras de mano reglamentarias.
- Instale listones sobre los fondos de madera de las losas de escalera, para permitir un más seguro tránsito en esta fase y evitar deslizamientos.
- Instale cubridores de madera sobre las esperas de ferralla de las losas de escalera.
- Instale barandillas reglamentarias en los frentes de aquellas losas horizontales, para impedir la caída al vacío de las personas.
- Esmere el orden y la limpieza durante la ejecución de los trabajos.
- Extraiga los clavos o puntas existentes en la madera usada.
- Los clavos sueltos o arrancados elimínelos mediante un barrido y apilado en lugar

conocido para su posterior retirada.

- Los huecos del forjado, cúbralos con madera clavada sobre las tabicas perimetrales antes de proceder al armado.
- Los huecos del forjado permanecerán siempre tapados para evitar caídas a distinto nivel.
- El acceso entre forjados realízelo a través de la rampa de escalera que será la primera en hormigonarse.
- Peldaños inmediatamente que el hormigón lo permita.

#### EQUIPOS DE PROTECCIÓN INDIVIDUAL:

- Casco de seguridad homologado.
- Botas de seguridad.
- Arnés de seguridad.
- Guantes de cuero.
- Gafas de seguridad antiproyecciones.
- Mono de trabajo.
- Botas de goma o P.V.C. de seguridad.
- Trajes para tiempo lluvioso.

### **8.1.9.- Trabajos en cerramientos y particiones**

#### **De fábrica**

#### PROCEDIMIENTO DE LA UNIDAD DE OBRA:

- Se colocarán los ladrillos humedecidos para evitar la desecación del mortero.
- No se utilizarán piezas menores a medio ladrillo.
- Se trabarán todas las juntas verticales.
- En el arranque del muro se colocará una barrera antihumedad.
- Se mantendrán la verticalidad y la horizontalidad de llagas y tendeles.
- Los dinteles, se resolverán mediante viguetas de hormigón o acero.

#### RIESGOS EVITADOS:

- En esta unidad de obra, mediante la aplicación de medidas técnicas que actúan sobre la tarea o soluciones técnicas, organizativas, cambios en el proceso constructivo, etc. se han eliminado todos los riesgos que no se contemplan en el apartado siguiente.

RELACIÓN DE RIESGOS LABORALES QUE NO PUEDEN ELIMINARSE CONFORME A LO SEÑALADO ANTERIORMENTE:

- Caídas a distinto nivel.
- Caída de personas al mismo nivel.
- Sobreesfuerzos, movimientos repetitivos o posturas inadecuadas.
- Choques y golpes contra objetos móviles.
- Golpes y cortes por objetos o herramientas.
- Contacto con sustancias cáusticas o corrosivas.
- Exposición a temperaturas ambientales extremas.
- Pisadas sobre objetos.

MEDIDAS PREVENTIVAS Y PROTECCIONES TÉCNICAS ADOPTADAS, TENDENTES A CONTROLAR Y REDUCIR LOS RIESGOS ANTERIORES:

- Use plataformas de trabajo como mínimo de 0,60 m.
- En los trabajos en altura es preceptivo el arnés de seguridad para el que se habrán previsto puntos fijos de enganche en la estructura con la necesaria resistencia.
- No acopie materiales en las plataformas de trabajo.
- Use andamiaje en condiciones de seguridad.
- Queda suspendido los trabajos si llueve.
- Prohibido el trabajo en un nivel inferior al del tajo.
- Use andamios de borriquetas en alturas menores de 2 metros.
- Limpieza y orden en la obra.

EQUIPOS DE PROTECCIÓN INDIVIDUAL:

- Guantes de neopreno en albañilería.
- Arnés de seguridad, (en trabajos de altura).
- Casco de seguridad homologado.
- Guantes de seguridad.
- Botas de seguridad.

**Placas cartón yeso**

PROCEDIMIENTO DE LA UNIDAD DE OBRA:

- El replanteo se realizará, de acuerdo con los planos, trazándose en el suelo dos líneas que coincidirán con el ancho del raíl a instalar.
- Se marcarán exactamente los huecos de paso o cualquier otra incidencia que afecte la continuidad del tabique. Una vez trazadas las líneas del replanteo en el suelo, se

trasladarán estas al techo por medio de -plomada- o -niveles LASER-.

- Finalizado el replanteo se procederá a la fijación de los raíles en techo y suelo.
- Los raíles se fijarán por medio de tacos, tornillos remaches, etc. la elección del anclaje la determinará el tipo de techo y suelo.
- La instalación de los montantes se realizará introduciendo los mismos dentro de los raíles, en suelo y techo. La longitud de éstos será igual a la luz vertical libre menos 5-7 mm.
- Los montantes emplazados en sus raíles irán sueltos, solo se atornillarán con tornillos TRPF en los arranques a partir de otros, en las esquinas, en el recercado de huecos y en los puntos singulares grafiados en los detalles constructivos.

#### RIESGOS EVITADOS:

- En esta unidad de obra, mediante la aplicación de medidas técnicas que actúan sobre la tarea o soluciones técnicas, organizativas, cambios en el proceso constructivo, etc. se han eliminado todos los riesgos que no se contemplan en el apartado siguiente.

#### RELACIÓN DE RIESGOS LABORALES QUE NO PUEDEN ELIMINARSE CONFORME A LO SEÑALADO ANTERIORMENTE:

- Caída de personas al mismo nivel.
- Sobreesfuerzos, movimientos repetitivos o posturas inadecuadas.
- Choques y golpes contra objetos móviles.
- Iluminación inadecuada.
- Golpes y cortes por objetos o herramientas.
- Contacto con sustancias cáusticas o corrosivas.
- Exposición a temperaturas ambientales extremas.
- Pisadas sobre objetos.

#### MEDIDAS PREVENTIVAS Y PROTECCIONES TÉCNICAS ADOPTADAS, TENDENTES A CONTROLAR Y REDUCIR LOS RIESGOS ANTERIORES:

- Use plataformas de trabajo como mínimo de 0,60 m.
- En los trabajos en altura es preceptivo el arnés de seguridad para el que se habrán previsto puntos fijos de enganche en la estructura con la necesaria resistencia.
- No acopie materiales en las plataformas de trabajo.
- Use andamiaje en condiciones de seguridad.
- Queda suspendido los trabajos si llueve.
- Prohibido el trabajo en un nivel inferior al del tajo.

- Use andamios de borriquetas en alturas menores de 2 metros.
- Coloque iluminación artificial adecuada en caso de carecer de luz natural.
- Limpieza y orden en la obra.

#### EQUIPOS DE PROTECCIÓN INDIVIDUAL:

- Uso de guantes de neopreno en albañilería.
- Uso del arnés de seguridad en trabajos en altura.
- Uso de casco de seguridad homologado.
- Uso de guantes de seguridad.

#### **8.1.10.- Trabajos en revestimientos**

##### **Enlucido de mortero**

#### PROCEDIMIENTO DE LA UNIDAD DE OBRA:

- Los paramentos horizontales y verticales exteriores se enfoscarán de mortero de cemento de CP y dosificación 1/3.
- El cemento a utilizar será con prioridad el CEM II-A/L. Las arenas a emplear serán procedentes de río, mina, playa, machaqueo o mezcla de ellas. Deberá cumplir: la forma de los granos será redonda o poliédrica, se rechazarán las que tengan forma de laja o aguja.
- El tamaño máximo del grano será de 2,5 mm.
- El volumen de huecos será inferior al 35 por 100.
- En techos, una vez se haya aplicado el enfoscado y estando la superficie todavía fresca se aplicará el fratás mojado en agua hasta conseguir que la superficie quede plana.

#### RIESGOS EVITADOS:

- En esta unidad de obra, mediante la aplicación de medidas técnicas que actúan sobre la tarea o soluciones técnicas, organizativas, cambios en el proceso constructivo, etc. se han eliminado todos los riesgos que no se contemplan en el apartado siguiente.

#### RELACIÓN DE RIESGOS LABORALES QUE NO PUEDEN ELIMINARSE CONFORME A LO SEÑALADO ANTERIORMENTE:

- Cortes por uso de herramientas, (paletas, paletines, miras, etc.).
- Caídas al vacío.
- Caídas al mismo nivel.
- Cuerpos extraños en los ojos.
- Dermatitis de contacto con el cemento y otros aglomerantes.



- Sobreesfuerzos.
- Otros.

**MEDIDAS PREVENTIVAS Y PROTECCIONES TÉCNICAS ADOPTADAS, TENDENTES A CONTROLAR Y REDUCIR LOS RIESGOS ANTERIORES:**

- Mantenga limpias y ordenadas las superficies de tránsito y de apoyo para realizar los trabajos de enfoscado para evitar los accidentes por resbalón.
- Las plataformas sobre borriquetas para ejecutar enyesados (y similares) de techos, debe tener la superficie horizontal y cuajada de tablones, evitando escalones y huecos que puedan originar tropiezos y caídas.
- Los andamios para enfoscados de interiores se forman sobre borriquetas. Se prohíbe el uso de escaleras, bidones, pilas de material, etc., para estos fines, para evitar los accidentes por trabajar sobre superficies inseguras.
- Queda prohibido el uso de borriquetas en balcones sin protección contra las caídas desde altura.
- Instale para la utilización de borriquetas en balcones (terrazas o tribunas) un cerramiento provisional, formado por -pies derechos- acuñados a suelo y techo, a los que se amarrarán tablones formando una barandilla sólida de 90 cm. de altura, medidas desde la superficie de trabajo sobre las borriquetas. La barandilla constará de pasamanos, listón intermedio y rodapié.
- Tendrá las zonas de trabajo una iluminación mínima de 100 lux, medidos a una altura sobre el suelo en torno a los 2 m.
- La iluminación mediante portátiles, se hará con -portalámparas estancos con mango aislante-y -rejilla- de protección de la bombilla. La energía eléctrica los alimentará a 24 V.
- Queda prohibido el conexionado de cables eléctricos a los cuadros de alimentación sin la utilización de las clavijas macho-hembra.
- Realice el transporte de sacos de aglomerantes o de áridos preferentemente sobre carretilla de mano, para evitar sobreesfuerzos.
- En los trabajos en altura es preceptivo el arnés de seguridad para el que se habrán previsto puntos fijos de enganche en la estructura con la necesaria resistencia.

**EQUIPOS DE PROTECCIÓN INDIVIDUAL:**

- Casco de seguridad homologado (obligatorio para los desplazamientos por la obra y en aquellos lugares donde exista riesgo de caída de objetos).
- Guantes de P.V.C. o goma.
- Guantes de cuero.

- Botas de seguridad.
- Botas de goma con puntera reforzada.
- Gafas de protección contra gotas de morteros y similares.
- Arnés de seguridad.

## **Pinturas**

### PROCEDIMIENTO DE LA UNIDAD DE OBRA:

- Cuando se apliquen pinturas con riesgo de inflamación, se alejarán del trabajo las fuentes radiantes de calor, como trabajos de soldadura u otros, teniendo previsto en las cercanías del tajo un extintor adecuado.
- Se acotará la parte inferior donde se vaya a aplicar la pintura.
- Se pintarán las paredes con pintura pétreo mediante rodillo.
- Se realizarán los trabajos previos de plastecido y lijado de faltas.
- Se aplicarán dos manos de pintura.

### RIESGOS EVITADOS:

- En esta unidad de obra, mediante la aplicación de medidas técnicas que actúan sobre la tarea o soluciones técnicas, organizativas, cambios en el proceso constructivo, etc. se han eliminado todos los riesgos que no se contemplan en el apartado siguiente.

### RELACIÓN DE RIESGOS LABORALES QUE NO PUEDEN ELIMINARSE CONFORME A LO SEÑALADO ANTERIORMENTE:

- Caída de personas al mismo nivel.
- Caída de personas a distinto nivel.
- Caída de personas al vacío (pintura de fachadas y similares).
- Cuerpos extraños en los ojos (gotas de pintura, motas de pigmentos).
- Los derivados de los trabajos realizados en atmósferas nocivas (intoxicaciones).
- Contacto con sustancias corrosivas.
- Los derivados de la rotura de las mangueras de los compresores.
- Contactos con la energía eléctrica.
- Sobreesfuerzos.
- Otros.

MEDIDAS PREVENTIVAS Y PROTECCIONES TÉCNICAS ADOPTADAS, TENDENTES A CONTROLAR Y REDUCIR LOS RIESGOS ANTERIORES:

- Almacene las pinturas, (los barnices, disolventes, etc.), en lugares bien ventilados.
- Instale un extintor de polvo químico seco al lado de la puerta de acceso al almacén de pinturas.
- Queda prohibido almacenar pinturas susceptibles de emanar vapores inflamables con los recipientes mal o incompletamente cerrados, para evitar accidentes por generación de atmósferas tóxicas o explosivas.
- Evite la formación de atmósferas nocivas manteniéndose siempre ventilado el local que se está pintando (ventanas y puertas abiertas).
- Tenga cables de seguridad amarrados a los puntos fuertes de la obra, de los que amarrar el fiador del arnés de seguridad en las situaciones de riesgo de caída desde altura.
- Los andamios para pintar deben tener una superficie de trabajo de una anchura mínima de 60 cm. (tres tablones trabados), para evitar los accidentes por trabajos realizados sobre superficies angostas.
- Queda prohibido la formación de andamios a base de un tablón apoyado en los peldaños de dos escaleras de mano, tanto de los de apoyo libre como de las de tijera, para evitar el riesgo de caída a distinto nivel.
- Queda prohibido la formación de andamios a base de bidones, pilas de materiales y similares, para evitar la realización de trabajos sobre superficies inseguras.
- Queda prohibido la utilización en esta obra, de las escaleras de mano en los balcones, sin haber puesto previamente los medios de protección colectiva (barandillas superiores, redes, etc.), para evitar los riesgos de caídas al vacío.
- La iluminación mínima en las zonas de trabajo será de 100 lux, medidos a una altura sobre el pavimento en torno a los 2 metros.
- Efectúe la iluminación mediante portátiles utilizando -portalámparas estancos con mango aislante- y rejilla de protección de la bombilla, alimentados a 24 V.
- Queda prohibido el conexionado de cables eléctricos a los cuadros de suministro de energía sin la utilización de las clavijas macho-hembra.
- Queda prohibido fumar o comer en las estancias en las que se pinte con pinturas que contengan disolventes orgánicos o pigmentos tóxicos.
- Advierta al personal encargado de manejar disolventes orgánicos (o pigmentos tóxicos) de la necesidad de una profunda higiene personal (manos y cara) antes de realizar cualquier tipo de ingesta.
- Queda prohibido realizar trabajos de soldadura y oxicorte en lugares próximos a los

tajos en los que se empleen pinturas inflamables, para evitar el riesgo de explosión (o de incendio).

- En los trabajos en altura es preceptivo el arnés de seguridad para el que se habrán previsto puntos fijos de enganche en la estructura con la necesaria resistencia.

#### EQUIPOS DE PROTECCIÓN INDIVIDUAL:

- Casco de seguridad homologado (para desplazamientos por la obra).
- Arnés de seguridad (para trabajos en altura).
- Guantes de P.V.C. largos (para remover pinturas a brazo).
- Mascarilla con filtro mecánico específico recambiable (para ambientes pulverulentos).
- Mascarilla con filtro químico específico recambiable (para atmósferas tóxicas por disolventes orgánicos).
- Gafas de seguridad (antipartículas y gotas).
- Calzado antideslizante.
- Ropa de trabajo.
- Gorro protector contra pintura para el pelo.

#### **Guarnecidos y enlucidos de yeso**

##### PROCEDIMIENTO DE LA UNIDAD DE OBRA:

- Los paramentos a guarnecer estarán lo más planos posible, y en el caso de no ser así, regularizaremos con mortero de cemento.
- Se realizarán aristas en todos y cada uno de los encuentros de diferentes planos de paramentos.
- En paramentos de grandes dimensiones se realizarán maestras.
- El yeso a aplicar será del tipo YG.
- No se empleará yeso muerto.
- Se usará yeso proyectado.
- Tras aplicar el yeso se rematará con fino.

##### RIESGOS EVITADOS:

- En esta unidad de obra, mediante la aplicación de medidas técnicas que actúan sobre la tarea o soluciones técnicas, organizativas, cambios en el proceso constructivo, etc. se han eliminado todos los riesgos que no se contemplan en el apartado siguiente.

RELACIÓN DE RIESGOS LABORALES QUE NO PUEDEN ELIMINARSE CONFORME A LO SEÑALADO ANTERIORMENTE:

- Cortes por uso de herramientas, (paletas, paletines, miras, etc.).
- Golpes por uso de herramientas, (miras, regles, maestras).
- Caídas al vacío.
- Caídas al mismo nivel.
- Cuerpos extraños en los ojos.
- Dermatitis.
- Sobreesfuerzos.
- Otros.

MEDIDAS PREVENTIVAS Y PROTECCIONES TÉCNICAS ADOPTADAS, TENDENTES A CONTROLAR Y REDUCIR LOS RIESGOS ANTERIORES:

- Mantenga en todo momento limpias y ordenadas las superficies de tránsito y de apoyo para realizar los trabajos de enfoscado para evitar los accidentes por resbalón.
- Las plataformas sobre borriquetas para ejecutar enyesados (y similares) de techos, tendrán la superficie horizontal y cuajada de tablones, evitando escalones y huecos que puedan originar tropiezos y caídas.
- Los andamios para enfoscados de interiores se formarán sobre borriquetas. Se prohíbe el uso de escaleras, bidones, pilas de material, etc., para estos fines, para evitar los accidentes por trabajar sobre superficies inseguras.
- Queda prohibido el uso de borriquetas en balcones sin protección contra las caídas desde altura.
- Para la utilización de borriquetas en balcones (terrazas o tribunas), instale un cerramiento provisional, formado por -pies derechos- acunados a suelo y techo, a los que se amarrarán tablones formando una barandilla sólida de 90 cm. de altura, medidas desde la superficie de trabajo sobre las borriquetas. La barandilla constará de pasamanos, listón intermedio y rodapié.
- Las zonas de trabajo tendrán una iluminación mínima de 100 lux, medidos a una altura sobre el suelo en torno a los 2 m.
- Queda prohibido el conexionado de cables eléctricos a los cuadros de alimentación sin la utilización de las clavijas macho-hembra.
- Realice el transporte de sacos de aglomerantes o de áridos preferentemente sobre carretilla de mano, para evitar sobreesfuerzos.
- En los trabajos en altura es preceptivo el arnés de seguridad para el que se habrán previsto puntos fijos de enganche en la estructura con la necesaria resistencia.

**EQUIPOS DE PROTECCIÓN INDIVIDUAL:**

- Casco de seguridad homologado (obligatorio para los desplazamientos por la obra y en aquellos lugares donde exista riesgo de caída de objetos).
- Guantes de P.V.C. o goma.
- Guantes de cuero.
- Botas de seguridad.
- Botas de goma con puntera reforzada.
- Gafas de protección contra gotas de morteros y similares.
- Arnés de seguridad (para trabajos en altura).

**Falso techo de escayola**

**PROCEDIMIENTO DE LA UNIDAD DE OBRA:**

- Las placas de escayola se colocarán mediante estopadas de escayola.
- Las placas de escayola se colocarán mediante anclajes específicos de acero inoxidable.
- Se verificará la correcta planeidad de las placas mediante un regle.
- Una vez ejecutado las placas se rejuntarán con escayola.

**RIESGOS EVITADOS:**

- En esta unidad de obra, mediante la aplicación de medidas técnicas que actúan sobre la tarea o soluciones técnicas, organizativas, cambios en el proceso constructivo, etc. se han eliminado todos los riesgos que no se contemplan en el apartado siguiente.

**RELACIÓN DE RIESGOS LABORALES QUE NO PUEDEN ELIMINARSE CONFORME A LO SEÑALADO ANTERIORMENTE:**

- Cortes por el uso de herramientas manuales (llanas, paletines, etc.).
- Golpes durante la manipulación de reglas y planchas o placas de escayola.
- Caídas al mismo nivel.
- Caídas a distinto nivel.
- Dermatitis por contacto con la escayola.
- Cuerpos extraños en los ojos.
- Otros.

**MEDIDAS PREVENTIVAS Y PROTECCIONES TÉCNICAS ADOPTADAS, TENDENTES A CONTROLAR Y REDUCIR LOS RIESGOS ANTERIORES:**

- Ejecute los andamios para la instalación de falsos techos de escayola sobre borriquetas de madera o metálicas. Se prohíbe expresamente la utilización de bidones, pilas de

materiales, escaleras apoyadas contra los paramentos, para evitar los accidentes por trabajar sobre superficies inseguras.

- Los andamios para la instalación de falsos techos sobre rampas tendrán la superficie de trabajo horizontal y bordeados de barandillas reglamentarias. Se permite el apoyo en peldaños definitivo y borriquetas siempre que ésta se inmovilice y los tablonos se anclen, acuñen, etc.
- Queda prohibido el uso de andamios de borriquetas próximos a huecos, sin la utilización de medios de protección contra el riesgo de caída desde altura.
- Las zonas de trabajo tendrán una iluminación mínima de 100 lux medidos a una altura sobre el suelo, en torno a los 2 m.
- La iluminación mediante portátiles, se hará con -portalámparas estancos con mango aislante-y -rejilla- de protección de bombilla. La energía eléctrica los alimentará a 24 V.
- Queda prohibido el conexionado de cables eléctricos a los cuadros de alimentación sin la utilización de las clavijas macho-hembra.
- Realice el transporte de sacos y planchas de escayola, preferiblemente sobre carretilla de mano, en evitación de sobreesfuerzos.
- Acopie los sacos y planchas de escayola ordenadamente repartidos junto a los tajos en los que se vaya a utilizar, lo más separado posible de los vanos en evitación de sobrecargas innecesarias.
- Ponga los acopios de sacos o planchas de escayola, de forma que no obstaculicen los lugares de paso, para evitar los accidentes por tropiezo.

#### EQUIPOS DE PROTECCIÓN INDIVIDUAL:

- Casco de seguridad homologado, (obligatorio para los desplazamientos por la obra).
- Guantes de P.V.C. o goma.
- Guantes de cuero.
- Botas de goma con puntera reforzada.
- Gafas de protección, (contra gotas de escayola).
- Ropa de trabajo.
- Arnés de seguridad.

#### **8.1.11.- Trabajos en pavimentos**

##### **Hormigón impreso**

#### PROCEDIMIENTO DE LA UNIDAD DE OBRA:

- Se compactará el terreno mediante medios mecánicos.
- Se colocará un encachado de grava para frenar la ascensión capilar del agua.

- Se colocará una cama de arena sobre la que colocaremos un film de polietileno.
- Se colocarán unos regles para situar la rasante de la solera.
- Se colocará un mallazo de acero corrugado para evitar retracciones superficiales.
- Se verterá el hormigón mediante vertido directo desde el camión-hormigonera.
- Se vibrará mediante regle vibrante.
- Se espolvoreará el colorante sobre la superficie fresca del hormigón.
- Se fratasará a buena vista.
- Se imprimirá mediante un molde el dibujo que deseemos que resulte.

#### RIESGOS EVITADOS:

- En esta unidad de obra, mediante la aplicación de medidas técnicas que actúan sobre la tarea o soluciones técnicas, organizativas, cambios en el proceso constructivo, etc. se han eliminado todos los riesgos que no se contemplan en el apartado siguiente.

#### RELACIÓN DE RIESGOS LABORALES QUE NO PUEDEN ELIMINARSE CONFORME A LO SEÑALADO ANTERIORMENTE:

- Caída de personas al mismo nivel.
- Choques y golpes contra objetos inmóviles.
- Sobreesfuerzos o posturas inadecuadas.
- Contacto con sustancias cáusticas o corrosivas.
- Contacto con sustancias nocivas o tóxicas.
- Contactos eléctricos.
- Atrapamiento o aplastamiento por o entre objetos.
- Golpes y cortes por objetos o herramientas.
- Pisadas sobre objetos.
- Proyección de fragmentos o partículas.

#### MEDIDAS PREVENTIVAS Y PROTECCIONES TÉCNICAS ADOPTADAS, TENDENTES A CONTROLAR Y REDUCIR LOS RIESGOS ANTERIORES:

- Tenga cuidado en el empleo de compactadores mecánicos para evitar atrapamientos o golpes.
- Señalice las zonas recién hormigonadas para evitar accidentes.
- En el manejo de polvos de corindón, cuarzo o colorantes use guantes y mascarilla adecuados al nivel de toxicidad del producto.
- Alterne los trabajos de impresión del hormigón con los moldes para evitar posturas forzadas continuas.



- Limpieza y orden en la obra.

#### EQUIPOS DE PROTECCIÓN INDIVIDUAL:

- Casco de seguridad homologado (obligatorio para los desplazamientos por la obra y en aquellos lugares donde exista riesgo de caída de objetos).
- Guantes de P.V.C. o goma.
- Guantes de cuero.
- Botas de seguridad.
- Gafas de protección contra gotas de morteros y similares.

#### **Baldosas cerámicas**

##### PROCEDIMIENTO DE LA UNIDAD DE OBRA:

- Sobre el forjado o solera se extenderá una capa de espesor no inferior a 20 mm de arena. Sobre ésta irá extendiéndose el mortero de cemento formando una capa de 20 mm de espesor y cuidando que quede una superficie continua de asiento del solado.
- Previamente a la colocación de las baldosas, y con el mortero aún fresco, se espolvoreará éste con cemento.
- Humedecidas previamente, las baldosas se colocarán sobre la capa de mortero a medida que se vaya extendiendo, respetándose las juntas previstas en la capa de mortero, si las hubiese.
- Posteriormente se extenderá la lechada de cemento para el relleno de las juntas, utilizándose lechada de cemento puro para las juntas menores de 3 mm y de cemento y arena cuando el ancho sea mayor. Transcurrido el tiempo de secado, se eliminarán los restos de la lechada y se limpiará la superficie.

##### RIESGOS EVITADOS:

- En esta unidad de obra, mediante la aplicación de medidas técnicas que actúan sobre la tarea o soluciones técnicas, organizativas, cambios en el proceso constructivo, etc. se han eliminado todos los riesgos que no se contemplan en el apartado siguiente.

##### RELACIÓN DE RIESGOS LABORALES QUE NO PUEDEN ELIMINARSE CONFORME A LO SEÑALADO ANTERIORMENTE:

- Caída de personas al mismo nivel.
- Sobreesfuerzos o posturas inadecuadas.
- Choques y golpes contra objetos inmóviles.
- Contacto con sustancias cáusticas o corrosivas.

- Iluminación inadecuada.
- Golpes y cortes por objetos o herramientas.
- Pisadas sobre objetos.
- Proyección de fragmentos o partículas.

**MEDIDAS PREVENTIVAS Y PROTECCIONES TÉCNICAS ADOPTADAS, TENDENTES A CONTROLAR Y REDUCIR LOS RIESGOS ANTERIORES:**

- Proteja los bordes de forjado y los huecos.
- Disponga las herramientas ordenadas y no por el suelo.
- Extreme el cuidado en el manejo de cortadoras de azulejo para evitar cortes.
- Realice los trabajos de tal manera que no se esté en la misma postura durante mucho tiempo.
- Revise el estado de los cables de la máquina de amasar el mortero.
- Limpieza y orden en la obra.

**EQUIPOS DE PROTECCIÓN INDIVIDUAL:**

- Casco de seguridad homologado, (para transitar por la obra).
- Gafas de protección, (para protegernos de salpicaduras).
- Guantes de neopreno.

**Soleras**

**PROCEDIMIENTO DE LA UNIDAD DE OBRA:**

- Se compactará el terreno mediante medios mecánicos.
- Se colocará un encachado de grava para frenar la ascensión capilar del agua.
- Se colocará una cama de arena sobre la que colocaremos un film de polietileno.
- Se colocarán unos regles para situar la rasante de la solera.
- Se colocará un mallazo de acero corrugado para evitar retracciones superficiales.
- Se verterá el hormigón mediante bombeo.
- Se verterá el hormigón mediante vertido directo desde el camión-hormigonera.
- Se vibrará mediante regle vibrante.
- Se fratasará la superficie con medios mecánicos (helicópteros).
- A la superficie se la aplicará un tratamiento endurecedor a base de corindón o áridos de cuarzo.

**RIESGOS EVITADOS:**

- En esta unidad de obra, mediante la aplicación de medidas técnicas que actúan sobre la

tarea o soluciones técnicas, organizativas, cambios en el proceso constructivo, etc. se han eliminado todos los riesgos que no se contemplan en el apartado siguiente.

**RELACIÓN DE RIESGOS LABORALES QUE NO PUEDEN ELIMINARSE CONFORME A LO SEÑALADO ANTERIORMENTE:**

- Caída de personas al mismo nivel.
- Choques y golpes contra objetos inmóviles.
- Sobreesfuerzos o posturas inadecuadas.
- Contacto con sustancias cáusticas o corrosivas.
- Dermatitis por contacto con el cemento.
- Contactos eléctricos.
- Iluminación inadecuada.
- Atrapamiento o aplastamiento por o entre objetos.
- Exposición a vibraciones.
- Exposición a ruido.
- Golpes y cortes por objetos o herramientas.
- Pisadas sobre objetos.
- Proyección de fragmentos o partículas.

**MEDIDAS PREVENTIVAS Y PROTECCIONES TÉCNICAS ADOPTADAS, TENDENTES A CONTROLAR Y REDUCIR LOS RIESGOS ANTERIORES:**

- Tenga cuidado en el empleo de compactadores mecánicos para evitar atrapamientos o golpes.
- Señalice las zonas recién hormigonadas para evitar accidentes.
- En el manejo de la regla vibrante use protectores auditivos.
- Limpieza y orden en la obra.

**EQUIPOS DE PROTECCIÓN INDIVIDUAL:**

- Casco de seguridad homologado, (para transitar por la obra).
- Gafas de protección, (para protegernos de salpicaduras).
- Botas de goma para hormigonado.
- Guantes de neopreno en el empleo de hormigón.

### **8.1.12.- Trabajos en pinturas**

#### **Plástica lisa**

##### PROCEDIMIENTO DE LA UNIDAD DE OBRA:

- Previo a la aplicación de la pintura se realizará un lijado de la superficie, efectuando un plastecido de las faltas.
- Se aplicará una mano de pintura diluida como fondo y dos manos de acabado.
- Se aplicará mediante rodillo.
- Se aplicará a brocha.

##### RIESGOS EVITADOS:

- En esta unidad de obra, mediante la aplicación de medidas técnicas que actúan sobre la tarea o soluciones técnicas, organizativas, cambios en el proceso constructivo, etc. se han eliminado todos los riesgos que no se contemplan en el apartado siguiente.

##### RELACIÓN DE RIESGOS LABORALES QUE NO PUEDEN ELIMINARSE CONFORME A LO SEÑALADO ANTERIORMENTE:

- Caída de personas al mismo nivel.
- Caída de personas a distinto nivel.
- Caída de personas al vacío (pintura de fachadas y similares).
- Cuerpos extraños en los ojos (gotas de pintura, motas de pigmentos).
- Los derivados de los trabajos realizados en atmósferas nocivas (intoxicaciones).
- Contacto con sustancias corrosivas.
- Los derivados de la rotura de las mangueras de los compresores.
- Contactos con la energía eléctrica.
- Sobreesfuerzos.
- Otros.

##### MEDIDAS PREVENTIVAS Y PROTECCIONES TÉCNICAS ADOPTADAS, TENDENTES A CONTROLAR Y REDUCIR LOS RIESGOS ANTERIORES:

- Almacene las pinturas, (los barnices, disolventes, etc.) en lugares bien ventilados.
- Instale un extintor de polvo químico seco al lado de la puerta de acceso al almacén de pinturas.
- Está prohibido almacenar pinturas susceptibles de emanar vapores inflamables con los recipientes mal o incompletamente cerrados, para evitar accidentes por generación de atmósferas tóxicas o explosivas.
- Evite la formación de atmósferas nocivas manteniéndose siempre ventilado el local que

se está pintando (ventanas y puertas abiertas).

- Debe tender cables de seguridad amarrados a los puntos fuertes de la obra, de los que amarrar el fiador del arnés de seguridad en las situaciones de riesgo de caída desde altura.
- Los andamios para pintar deben tener una superficie de trabajo de una anchura mínima de 60 cm. (tres tablones trabados), para evitar los accidentes por trabajos realizados sobre superficies angostas.
- Está prohibido la formación de andamios a base de un tablón apoyado en los peldaños de dos escaleras de mano, tanto de los de apoyo libre como de las de tijera, para evitar el riesgo de caída a distinto nivel.
- Está prohibido la formación de andamios a base de bidones, pilas de materiales y similares, para evitar la realización de trabajos sobre superficies inseguras.
- Está prohibido la utilización en esta obra, de las escaleras de mano en los balcones, sin haber puesto previamente los medios de protección colectiva (barandillas superiores, redes, etc.), para evitar los riesgos de caídas al vacío.
- La iluminación mínima en las zonas de trabajo debe ser de 100 lux, medidos a una altura sobre el pavimento en torno a los 2 metros.
- Efectúe la iluminación mediante portátiles utilizando -portalámparas estancos con mango aislante- y rejilla de protección de la bombilla, alimentados a 24 V.
- Está prohibido el conexionado de cables eléctricos a los cuadros de suministro de energía sin la utilización de las clavijas macho-hembra.
- Las escaleras de mano a utilizar, deben ser de tipo -tijera-, dotadas con zapatas antideslizantes y cadenilla limitadora de apertura, para evitar el riesgo de caídas por inestabilidad.
- Está prohibido fumar o comer en las estancias en las que se pinte con pinturas que contengan disolventes orgánicos o pigmentos tóxicos.
- Advierta al personal encargado de manejar disolventes orgánicos (o pigmentos tóxicos) de la necesidad de una profunda higiene personal (manos y cara) antes de realizar cualquier tipo de ingesta.
- Está prohibido realizar trabajos de soldadura y oxicorte en lugares próximos a los tajos en los que se empleen pinturas inflamables, para evitar el riesgo de explosión (o de incendio).

#### EQUIPOS DE PROTECCIÓN INDIVIDUAL:

- Casco de seguridad homologado (para desplazamientos por la obra).
- Guantes de P.V.C. largos (para remover pinturas a brazo).

- Mascarilla con filtro mecánico específico recambiable (para ambientes pulverulentos).
- Mascarilla con filtro químico específico recambiable (para atmósferas tóxicas por disolventes orgánicos).
- Gafas de seguridad (antipartículas y gotas).
- Calzado antideslizante.
- Ropa de trabajo.
- Gorro protector contra pintura para el pelo.
- Arnés de seguridad.

### **8.1.13.- Carpintero**

#### **De madera**

#### PROCEDIMIENTO DE LA UNIDAD DE OBRA:

##### A) CARPINTERÍA EXTERIOR

- En primer lugar se colocará el cerco, el cual irá provisto de taladros para atornillar las patillas de anclaje de acero galvanizado, con una penetración mínima de 25 mm y con una separación de los extremos de 250 mm y entre sí de 550 mm como máximo.
- En primer lugar se colocará el premarco, el cual llevará dos taladros de diámetro de 6 mm por travesaño o larguero para su montaje.
- Los perfiles de la hoja podrán ser a tope o por solape. La hoja irá unida al cerco mediante dos pernios cuando la anchura total sea inferior a 750 mm, e irá con tres pernios cuando la anchura sea mayor.
- Se colocarán junquillos en toda la longitud de los perfiles de la hoja, por medio de tornillos o clavos galvanizados.

##### B) CARPINTERÍA INTERIOR

- Los cercos metálicos se recibirán a la fábrica mediante patillas de anclaje con mortero de cemento mixto y quedarán nivelados y aplomados.
- Los cercos de madera se recibirán a la fábrica mediante patillas de anclaje con mortero de cemento mixto y quedarán nivelados y aplomados.
- En las hojas se realizarán las entalladuras necesarias para la colocación de los herrajes. Las hojas quedarán niveladas y aplomadas mediante cuñas.
- Los tapajuntas se fijarán con puntas de cabeza perdida, botadas y emplastadas. Los encuentros en ángulo se realizarán a inglete y no por contraperfiles.
- Las hojas se colgarán por medio de pernios y bisagras, las cuales irán fijadas al cerco por medio de tornillos.

RIESGOS EVITADOS:

- En esta unidad de obra, mediante la aplicación de medidas técnicas que actúan sobre la tarea o soluciones técnicas, organizativas, cambios en el proceso constructivo, etc. se han eliminado todos los riesgos que no se contemplan en el apartado siguiente.

RELACIÓN DE RIESGOS LABORALES QUE NO PUEDEN ELIMINARSE CONFORME A LO SEÑALADO ANTERIORMENTE:

- Caída al mismo nivel.
- Caída a distinto nivel.
- Cortes por manejo de máquinas-herramientas manuales.
- Golpes por objetos o herramientas.
- Atrapamiento dedos entre objetos.
- Pisadas sobre objetos punzantes.
- Contactos con la energía eléctrica.
- Caída de elementos de carpintería sobre las personas.
- Sobreesfuerzos.
- Otros.

MEDIDAS PREVENTIVAS Y PROTECCIONES TÉCNICAS ADOPTADAS, TENDENTES A CONTROLAR Y REDUCIR LOS RIESGOS ANTERIORES:

- Descargue los precercos, (cercos, puertas de paso, tapajuntas), en bloques perfectamente flejados (o atados) pendientes mediante eslingas del gancho de la grúa torre.
- Los acopios de carpintería de madera ubíquelos en los lugares definidos en los planos, para evitar accidentes por interferencias.
- Debe izar los cercos, hojas de puerta, etc. a las plantas en bloques flejados, (o atados), suspendidos del gancho de la grúa mediante eslingas. Una vez en la planta de ubicación, suelte los flejes y se descargarán a mano.
- Mantenga en todo momento los tajos libres de cascotes, recortes, metálicos, y demás objetos punzantes, para evitar los accidentes por pisadas sobre objetos.
- Prohibido acopiar barandillas definitivas en los bordes de forjados para evitar los riesgos por posibles desplomes.
- Antes de la utilización de cualquier máquina-herramienta, compruebe que se encuentra en óptimas condiciones y con todos los mecanismos y protectores de seguridad, instalados en buen estado, para evitar accidentes.
- Los listones horizontales inferiores, contra deformaciones, debe instalarlos a una altura

en torno a los 60 cm. Se ejecutarán en madera blanca preferentemente, para hacerlos más visibles y evitar los accidentes por tropiezos.

- Los listones inferiores antideformaciones desmóntelos inmediatamente, tras haber concluido el proceso de endurecimiento de la parte de recibido del precerco, (o del cerco directo), para que cese el riesgo de tropiezo y caídas.
- El -cuelgue- de hojas de puertas, (o de ventanas), efectúelo por un mínimo de dos operarios, para evitar accidentes por desequilibrio, vuelco, golpes y caídas.
- Las zonas de trabajo deben tener una iluminación mínima de 100 lux a una altura entorno a los 2 m.
- La iluminación mediante portátiles hágalo mediante -portalámparas estancos con mango aislante- y rejilla de protección de la bombilla, alimentados a 24 V.
- Prohibido el conexionado de cables eléctricos a los cuadros de alimentación sin la utilización de las clavijas macho-hembra.
- Las escaleras a utilizar deben ser de tipo tijera, dotadas de zapatas antideslizantes y de cadenilla limitadora de apertura.
- Las operaciones de lijado mediante lijadora eléctrica manual, ejecútelo siempre bajo ventilación por -corriente de aire-, para evitar los accidentes por trabajar en el interior de atmósferas nocivas.
- El almacén de colas y barnices debe poseer ventilación directa y constante, un extintor de polvo químico seco junto a la puerta de acceso y sobre ésta una señal de -peligro de incendio-y otra de -prohibido fumar- para evitar posibles incendios.
- Prohibido la anulación de toma de tierra de las máquinas herramienta. Instale en cada una de ellas una -pegatina- en tal sentido, si no están dotadas de doble aislamiento.

#### EQUIPOS DE PROTECCIÓN INDIVIDUAL:

- Casco de seguridad homologado (obligatorio para desplazamientos por la obra y en aquellos lugares donde exista riesgo de Caída de objetos).
- Guantes de P.V.C. o de goma.
- Guantes de cuero.
- Gafas antiproyecciones.
- Mascarilla de seguridad con filtro específico recambiable para polvo de madera, (de disolventes o de colas).
- Botas de seguridad.
- Ropa de trabajo.



#### **8.1.14.- Cerrajero**

##### PROCEDIMIENTO DE LA UNIDAD DE OBRA:

- En los huecos de balcón o galerías exteriores, ofrecen la ocasión de aplicar la cerrajería en paños de mayor amplitud, con lo que se consiguen efectos decorativos muy estimables.
- La cerrajería en barandas de escalera es posiblemente la que se presta a mayor variedad y lucimiento. Los perfiles más adecuados son los hierros de 18 mm. de sección en adelante (normalmente suelen ser cuadrados), pasamanos amplios si van sobrepuestos; si lo llevan han de buscarse maderas limpias y secas y se les dará barniz. En este caso se cuidará la terminación de las vueltas en las mesetas o -algarrobas-.
- En rejas para ventanas es el trabajo de cerrajería que más se prodiga por su doble aspecto artístico y funcional. Para su construcción se emplean los más diversos materiales: pletinas, redondos, cuadrados y lisos, angulares, perfiles especiales, pletinillas, etc.
- En muros de cerca, el agarre a la obra se resuelve con el empotramiento de las pletinas a las pilastras y el apeo de la inferior sobre la imposta del zócalo. A veces los paños son de metal desplazable en cuyo caso el cerco es angular de, por ejemplo 40x6 mm., entonces conviene mover la figura añadiendo alguna cartela o motivo decorativo de chapa fina que irá soldada.

##### RIESGOS EVITADOS:

- En esta unidad de obra, mediante la aplicación de medidas técnicas que actúan sobre la tarea o soluciones técnicas, organizativas, cambios en el proceso constructivo, etc. se han eliminado todos los riesgos que no se contemplan en el apartado siguiente.

##### RELACIÓN DE RIESGOS LABORALES QUE NO PUEDEN ELIMINARSE CONFORME A LO SEÑALADO ANTERIORMENTE:

- Caída al mismo nivel.
- Caída a distinto nivel.
- Cortes por manejo de máquinas-herramientas manuales.
- Golpes por objetos o herramientas.
- Atrapamiento dedos entre objetos.
- Pisadas sobre objetos punzantes.
- Contactos con la energía eléctrica.
- Caída de elementos de cerrajería sobre las personas.
- Sobreesfuerzos.

- Proyección de partículas.
- Otros.

**MEDIDAS PREVENTIVAS Y PROTECCIONES TÉCNICAS ADOPTADAS, TENDENTES A CONTROLAR Y REDUCIR LOS RIESGOS ANTERIORES:**

- Deje las pinzas sobre aislantes, nunca sobre elementos metálicos.
- En antepechos de escaleras el agarre a obra se conseguirá mediante el empotramiento directo de los balaustres sobre los peldaños o bien de bofetón cosidos a tacos interpuestos en las vueltas de las tabicas, con tirafondos. El balaustre de cabeza irá fuertemente empotrado al primer paso o al pavimento, encajado en dado de hormigón.
- En muros de cerca la coronación nunca debe ser la pletina superior; han de quedar libres los balaustres que acabarán en punta aguda o -punta de lanza-.
- Ubique los acopios de cerrajería en los lugares definidos en los planos, para evitar accidentes por interferencias.
- Mantenga en todo momento los tajos libres de cascotes, recortes metálicos, y demás objetos punzantes, para evitar los accidentes por pisadas sobre objetos.
- Antes de la utilización de cualquier máquina-herramienta, compruebe que se encuentra en óptimas condiciones y con todos los mecanismos y protectores de seguridad, instalados en buen estado, para evitar accidentes.
- Las zonas de trabajo deben tener una iluminación mínima de 100 lux a una altura entorno a los 2 m.
- La iluminación mediante portátiles se hará mediante -portalámparas estancos con mango aislante- y rejilla de protección de la bombilla, alimentados a 24 V.

**EQUIPOS DE PROTECCIÓN INDIVIDUAL:**

- Casco de seguridad homologado (obligatorio para desplazamientos por la obra y en aquellos lugares donde exista riesgo de caída de objetos).
- Guantes de P.V.C. o de goma.
- Guantes de cuero.
- Botas de seguridad.
- Ropa de trabajo.
- Arnés de seguridad.

### **8.1.15.- Trabajos en equipamiento**

#### **Dotación de cocina**

##### PROCEDIMIENTO DE LA UNIDAD DE OBRA:

- El mobiliario de cocina vendrá por módulos prefabricados, los cuales se montarán y acoplarán en obra.
- Una vez acoplados y ajustados los muebles bajos se colocarán los muebles altos.
- Los muebles base se realizarán de obra e irán revestidos de azulejo.
- Los marcos sobre los que se atornillarán las puertas se colocarán falcados mediante garras.
- Las puertas se acoplarán sobre los muebles base, y posteriormente se ajustarán sus bisagras para que no cuelguen.
- Se rematará mediante una cornisa de madera en la parte superior.
- Se colocará un faldón en la parte inferior de los muebles colgados.

##### RIESGOS EVITADOS:

- En esta unidad de obra, mediante la aplicación de medidas técnicas que actúan sobre la tarea o soluciones técnicas, organizativas, cambios en el proceso constructivo, etc. se han eliminado todos los riesgos que no se contemplan en el apartado siguiente.

##### RELACIÓN DE RIESGOS LABORALES QUE NO PUEDEN ELIMINARSE CONFORME A LO SEÑALADO ANTERIORMENTE:

- Caída de personas al mismo nivel.
- Caída de materiales o elementos en manipulación.
- Choques y golpes contra objetos inmóviles.
- Sobreesfuerzos o posturas inadecuadas.
- Contacto con sustancias nocivas o tóxicas.
- Contactos eléctricos.
- Golpes y cortes por objetos o herramientas.
- Pisadas sobre objetos.
- Proyección de fragmentos o partículas.

##### MEDIDAS PREVENTIVAS Y PROTECCIONES TÉCNICAS ADOPTADAS, TENDENTES A CONTROLAR Y REDUCIR LOS RIESGOS ANTERIORES:

- Acote las zonas de trabajo para evitar accidentes.
- Realice el manejo de los módulos de los muebles con los operarios que hagan falta arreglo al volumen o peso.

- Prohibido el uso de cepillos eléctricos invertidos y bloqueando su interruptor.
- Tenga cuidado en el manejo de material cerámico para evitar cortes.
- Tenga precaución en el uso de los cepillos eléctricos.
- Verifique el estado de los cables de las máquinas portátiles para evitar contactos eléctricos.
- Limpieza y orden en la obra.

#### **EQUIPOS DE PROTECCIÓN INDIVIDUAL:**

- Casco de seguridad homologado, (para transitar por la obra).
- Guantes de cuero, (para evitar cortes).
- Guantes de neopreno, (en el empleo de mortero de cemento).
- Mascarillas, (en el manejo de colas).
- Gafas de seguridad, (para evitar proyecciones a los ojos).

#### **Dotación de baño**

#### **PROCEDIMIENTO DE LA UNIDAD DE OBRA:**

- El mueble sobre el que encastraremos el lavabo se realizará de obra, alicatándolo de azulejos posteriormente.
- Se acoplarán unos cajones y puertas a la base de fábrica.
- El mueble vendrá prefabricado, siendo en su totalidad de madera.
- Se acoplarán en obra y se le colocará la encimera de piedra natural para encastrarle la pileta.
- Se siliconará la junta de la pileta con la piedra, así como el frente, para evitar que caiga agua en el interior del mueble.

#### **RIESGOS EVITADOS:**

- En esta unidad de obra, mediante la aplicación de medidas técnicas que actúan sobre la tarea o soluciones técnicas, organizativas, cambios en el proceso constructivo, etc. se han eliminado todos los riesgos que no se contemplan en el apartado siguiente.

#### **RELACIÓN DE RIESGOS LABORALES QUE NO PUEDEN ELIMINARSE CONFORME A LO SEÑALADO ANTERIORMENTE:**

- Caída de personas al mismo nivel.
- Caída de materiales o elementos en manipulación.
- Choques y golpes contra objetos inmóviles.
- Sobreesfuerzos o posturas inadecuadas.

- Contacto con sustancias nocivas o tóxicas.
- Contactos eléctricos.
- Golpes y cortes por objetos o herramientas.
- Pisadas sobre objetos.
- Proyección de fragmentos o partículas.

**MEDIDAS PREVENTIVAS Y PROTECCIONES TÉCNICAS ADOPTADAS, TENDENTES A CONTROLAR Y REDUCIR LOS RIESGOS ANTERIORES:**

- Acote las zonas de trabajo para evitar accidentes.
- Realice el manejo de los módulos de los muebles con los operarios que hagan falta arreglo al volumen o peso.
- Prohibido el uso de cepillos eléctricos invertidos y bloqueando su interruptor.
- Tenga cuidado en el manejo de material cerámico para evitar cortes.
- Tenga precaución en el uso de los cepillos eléctricos.
- Verifique el estado de los cables de las máquinas portátiles para evitar contactos eléctricos.
- Limpieza y orden en la obra.

**EQUIPOS DE PROTECCIÓN INDIVIDUAL:**

- Casco de seguridad homologado, (para transitar por la obra).
- Guantes de cuero, (para evitar cortes).
- Guantes de neopreno, (en el empleo de mortero de cemento).
- Mascarillas, (en el manejo de colas).
- Gafas de seguridad, (para evitar proyecciones a los ojos).

**Encimera de piedra natural**

**PROCEDIMIENTO DE LA UNIDAD DE OBRA:**

- Se colocará la encimera de material pétreo natural, realizando los ajustes in situ.
- Las juntas se tratarán con cola especial coloreada del mismo tono que la piedra.
- El canto estará pulido.

**RIESGOS EVITADOS:**

- En esta unidad de obra, mediante la aplicación de medidas técnicas que actúan sobre la tarea o soluciones técnicas, organizativas, cambios en el proceso constructivo, etc. se han eliminado todos los riesgos que no se contemplan en el apartado siguiente.

RELACIÓN DE RIESGOS LABORALES QUE NO PUEDEN ELIMINARSE CONFORME A LO SEÑALADO ANTERIORMENTE:

- Caída de personas al mismo nivel.
- Caída de materiales o elementos en manipulación.
- Choques y golpes contra objetos inmóviles.
- Sobreesfuerzos o posturas inadecuadas.
- Contacto con sustancias nocivas o tóxicas.
- Contactos eléctricos.
- Golpes y cortes por objetos o herramientas.
- Pisadas sobre objetos.
- Proyección de fragmentos o partículas.

MEDIDAS PREVENTIVAS Y PROTECCIONES TÉCNICAS ADOPTADAS, TENDENTES A CONTROLAR Y REDUCIR LOS RIESGOS ANTERIORES:

- En el uso de radial para corte o desbaste debe tener su protección siempre colocada.
- Verifique el estado de los cables de las máquinas portátiles para evitar contactos eléctricos.
- En el empleo de pegamentos y colas para piedra o granito, use guantes y gafas de seguridad para evitar su contacto.
- Limpieza y orden en la obra.

EQUIPOS DE PROTECCIÓN INDIVIDUAL:

- Casco de seguridad homologado, (para transitar por la obra).
- Mascarilla antipolvo, (en el uso de la radial).
- Gafas de seguridad en el manejo de la radial.
- Guantes de cuero para evitar cortes.

**8.1.16.- Instaladores**

**Abastecimiento de agua**

PROCEDIMIENTO DE LA UNIDAD DE OBRA:

- El saneamiento y su acometida a la red general se ejecutará según los planos del proyecto objeto de éste Estudio de Seguridad y Salud.

RIESGOS EVITADOS:

- Mediante la aplicación de medidas técnicas o soluciones técnicas, organizativas, cambios en el proceso constructivo, etc. se han eliminado todos los riesgos que no se

contemplan en el apartado siguiente.

**RELACIÓN DE RIESGOS LABORALES QUE NO PUEDEN ELIMINARSE CONFORME A LO SEÑALADO ANTERIORMENTE:**

- Golpes contra objetos y atrapamientos.
- Desplome y vuelco de los paramentos del pozo o zanjas.
- Caídas de objetos.
- Caída de personas al mismo nivel.
- Caída de personas a distinto nivel.
- Golpes y cortes por el uso de herramientas manuales.
- Dermatitis por contactos con el cemento.

**MEDIDAS PREVENTIVAS Y PROTECCIONES TÉCNICAS ADOPTADAS, TENDENTES A CONTROLAR Y REDUCIR LOS RIESGOS ANTERIORES:**

- Antes del inicio de los trabajos, se inspeccionará la obra con el fin detectar posibles grietas o movimientos del terreno.
- Se prohibirán los trabajos cerca de postes eléctricos que no sean estables.
- Se eliminarán los arboles o arbustos, cuyas raíces queden al descubierto.
- No se podrá circular con vehículos a una distancia inferior a 2,00 metros del borde la excavación.
- Se mantendrán los accesos de circulación interna sin montículos de tierra ni hoyos.
- Se señalizará el vaciado de la excavación con balizamientos y vallas, a una distancia mínima de 2,00 metros. Si el extremo de la excavación queda dentro del área de trabajo de la obra y durante un breve plazo de tiempo, se podrá señalizar con yeso esta mínima distancia de seguridad de 2,00 metros.
- El saneamiento y su acometida a la red general ejecútela según los planos del proyecto objeto de este Estudio de Seguridad y Salud.
- Acopie los tubos para las conducciones en una superficie lo más horizontal posible sobre durmientes de madera, en un receptáculo delimitado por varios pies derechos que impidan que por cualquier causa los conductos se deslicen o rueden.

**EQUIPOS DE PROTECCIÓN INDIVIDUAL:**

- Casco de seguridad homologado.
- Guantes de cuero.
- Guantes de goma o de P.V.C.
- Botas de seguridad.

- Botas de goma o de P.V.C. de seguridad.
- Mono de trabajo.

### **Baja tensión**

#### **PROCEDIMIENTO DE LA UNIDAD DE OBRA:**

- Se llama baja tensión a una tensión inferior a 50 voltios tanto en alterna como en continua.
- En la instalación del tendido de la línea de baja tensión se tendrá en cuenta que los aparatos o ingenios portátiles de mano deberán ser de la clase T.B.T para los trabajos efectuados en el interior de los recintos. El aislamiento entre el cuerpo del trabajador y las paredes se vuelve peligrosamente débil por las condiciones particulares de trabajo. De modo general la protección casi absoluta no puede ser lograda más que con el empleo de una máquina alimentada en baja tensión, solución recomendada sobre obra para todo utillaje portátil.
- Una vez realizado el tendido de línea de baja tensión se colocarán las peanas y los cuadros generales de protección, realizando por último el tapado de arena y la señalización de las líneas de baja tensión.

#### **RIESGOS EVITADOS:**

- En esta unidad de obra, mediante la aplicación de medidas técnicas que actúan sobre la tarea o soluciones técnicas, organizativas, cambios en el proceso constructivo, etc. se han eliminado todos los riesgos que no se contemplan en el apartado siguiente.

#### **RELACIÓN DE RIESGOS LABORALES QUE NO PUEDEN ELIMINARSE CONFORME A LO SEÑALADO ANTERIORMENTE:**

- Caída de personas al mismo nivel.
- Caída de personas a distinto nivel.
- Cortes por manejo de herramientas manuales.
- Cortes por manejo de las guías y conductores.
- Golpes por herramientas manuales.
- Contactos eléctricos directos.
- Contactos eléctricos indirectos.
- Mal funcionamiento de los mecanismos y sistemas de protección.
- Otros.



MEDIDAS PREVENTIVAS Y PROTECCIONES TÉCNICAS ADOPTADAS, TENDENTES A CONTROLAR Y REDUCIR LOS RIESGOS ANTERIORES:

1) Antes de iniciar cualquier trabajo en baja tensión se procederá a identificar el conductor o instalación donde se tiene que efectuar el mismo.

2) En los trabajos que se efectúen sin tensión:

- Será aislada la parte que se vaya a trabajar de cualquier posible alimentación mediante la apertura de los aparatos de seccionamiento más próximos a la zona de trabajo.

- Será bloqueado en posición de apertura, si es posible, cada uno de los aparatos de seccionamiento citados, colocando en su mando un letrero con la prohibición de maniobrarlo.

- Se comprobará mediante un verificador la ausencia de tensión en cada una de las partes eléctricamente separadas de la instalación (fases, ambos extremos de los fusibles, etc.).

- No se restablecerá el servicio al finalizar los trabajos, sin comprobar que no existe peligro alguno.

3) Cuando se realicen trabajos en instalaciones eléctricas en tensión, el personal encargado de realizarlas estará adiestrado en los métodos de trabajo a seguir en cada caso y en el empleo del material de seguridad, equipo y herramientas mencionado en el epígrafe 1 de este artículo.

4) El calibre o sección del cableado será siempre el adecuado para la carga eléctrica que ha de soportar en función del cálculo realizado.

5) Los hilos tendrán la funda protectora aislante sin defectos apreciables (rasgones, repelones y asimilables). No se admitirán tramos defectuosos en este sentido.

6) El tendido de los cables y mangueras, se efectuará a una altura mínima de 2 m en los lugares de los peatones y de 5m en los de los vehículos, medidos sobre el nivel del pavimento. Siempre que se pueda los cables irán enterrados.

7) El tendido de los cables para cruzar viales de obra, se efectuará enterrado. Se señalará el « el paso del cable » mediante una cubrición mediante tablonos que tendrán por objeto el proteger mediante reparto de cargas, y señalar la existencia del «paso eléctrico a los vehículos». El cable irá además protegido en el interior de un tubo rígido.

**EQUIPOS DE PROTECCIÓN INDIVIDUAL:**

- Arnés de seguridad.
- Ropa de trabajo.
- Guantes aislantes.
- Banquetas o alfombras aislantes.
- Vainas o caperuzas aislantes.
- Comprobadores o discriminadores de tensión.
- Herramientas aislantes.
- Material de señalización (discos, barreras, banderines, etc.).
- Lámparas portátiles.
- Transformadores de seguridad.
- Transformadores de separación de circuitos.

**Telefonía**

**PROCEDIMIENTO DE LA UNIDAD DE OBRA:**

- Canalización para la red telefónica desde la acometida de la compañía hasta cada toma.

**RIESGOS EVITADOS:**

- En esta unidad de obra, mediante la aplicación de medidas técnicas que actúan sobre la tarea o soluciones técnicas, organizativas, cambios en el proceso constructivo, etc. se han eliminado todos los riesgos que no se contemplan en el apartado siguiente.

**RELACIÓN DE RIESGOS LABORALES QUE NO PUEDEN ELIMINARSE CONFORME A LO SEÑALADO ANTERIORMENTE:**

- Electrocutión.
- Pinzamientos.
- Caídas al mismo nivel.
- Sobreesfuerzos.
- Golpes por manejo de herramientas manuales.
- Cortes por manejo de máquinas-herramienta manuales.

**MEDIDAS PREVENTIVAS Y PROTECCIONES TÉCNICAS ADOPTADAS, TENDENTES A CONTROLAR Y REDUCIR LOS RIESGOS ANTERIORES:**

- Mantenga la zona de trabajo limpia de obstáculos y de objetos para eliminar el riesgo de caída desde altura.
- Efectúe los trabajos de instalación sin tensión en las líneas, verificando esta

circunstancia mediante un comprobador de tensión.

- Las herramientas deben estar aisladas y debe utilizar guantes aislantes.
- Cuando durante la fase de instalación sea preciso utilizar aparatos o herramientas eléctricas, deberán estar dotados de doble aislamiento y toma de puesta a tierra.

#### EQUIPOS DE PROTECCIÓN INDIVIDUAL:

- Casco de seguridad homologado, (obligatorio para los desplazamientos por el interior de la obra).
- Guantes de cuero.
- Botas de seguridad.
- Mono de trabajo.

#### **Saneamiento**

##### PROCEDIMIENTO DE LA UNIDAD DE OBRA:

- El objeto de estas obras consisten en la realización de la red de evacuación de aguas pluviales en los edificios, desde los aparatos sanitarios y puntos de recogida de aguas de lluvia hasta la acometida a la red de alcantarillado, fosa séptica, pozo de filtración o equipo depuración.

##### RIESGOS EVITADOS:

- En esta unidad de obra, mediante la aplicación de medidas técnicas que actúan sobre la tarea o soluciones técnicas, organizativas, cambios en el proceso constructivo, etc. se han eliminado todos los riesgos que no se contemplan en el apartado siguiente.

##### RELACIÓN DE RIESGOS LABORALES QUE NO PUEDEN ELIMINARSE CONFORME A LO SEÑALADO ANTERIORMENTE:

- Golpes contra objetos y atrapamientos.
- Desplome y vuelco de los paramentos del pozo o zanjas.
- Caídas de objetos.
- Caída de personas al mismo nivel.
- Caída de personas a distinto nivel.
- Golpes y cortes por el uso de herramientas manuales.
- Dermatitis por contactos con el cemento.

##### ACTIVIDADES DE PREVENCIÓN Y PROTECCIONES COLECTIVAS.

- Para realizar los trabajos en altura, se hará sobre andamios de borriquetas o colgados,

debiendo cumplir las normas reglamentarias. Existirán puntos fijos donde poder atar el arnés de seguridad. Si la duración es corta, podrá utilizarse escaleras de tipo tijera.

- Los lugares de paso de tubos que deban protegerse para aplomar la vertical en las conducciones se rodearán de barandilla en todas las plantas, y se irán retirando conforme se ascienda la tubería.
- Las máquinas dobladoras y cortadoras eléctricas estarán protegidas por toma de tierra y disyuntor diferencial a través del cuadro general.
- Las pistolas fija clavos que se utilicen han de estar en perfecto estado y no se usarán sin protección auditiva.
- Deberá utilizarse guantes, sobre todo en el manejo de tubos y chapas, así como casco y botas con puntera reforzada.
- Durante los trabajos no permanecerá personal alguno debajo de elementos pesados.
- El trabajo dispondrá de buena ventilación, principalmente donde se suelde con plomo, y esté bien iluminado, aproximadamente entre 200 y 300 lux.
- Se mantendrá la superficie de trabajo limpia.
- Para realizar las soldaduras, se tendrá especial cuidado en el manejo de las bombonas o botellas.

#### EQUIPOS DE PROTECCIÓN INDIVIDUAL:

- Casco de seguridad homologado.
- Guantes de cuero.
- Guantes de goma o de P.V.C.
- Botas de seguridad.
- Botas de goma o de P.V.C. de seguridad.
- Mono de trabajo.
- Arnés de seguridad.
- Gafas antiproyecciones y antiimpacto.

#### **Evacuación de humos y gases**

##### PROCEDIMIENTO DE LA UNIDAD DE OBRA:

- El conducto será de un diámetro nominal adecuado al caudal de evacuación necesario.
- Se sujetarán mediante bridas con anclajes a pared de fábrica resistente.
- Los empalmes se realizarán mediante las bocas preparadas ex profeso con juntas de amianto.
- El conducto tendrá las paredes calorifugadas para evitar pérdidas caloríficas y por lo consiguiente falta de tiro.

- El conducto que se colocará será del tipo prefabricado con piezas de longitud de 300 cm.
- Los empalmes se realizarán mediante conexiones del tipo boca-campana.
- Se sujetarán a la obra de fábrica mediante bridas y anclajes.
- El conducto se realizará mediante fábrica de ladrillo, que podrá ser hueco o perforado, tomado con mortero de cemento.
- Dependiendo de la altura del conducto, se realizará éste con un pequeño talud para garantizar su estabilidad.
- Se enfoscará interiormente tal y como se vaya subiendo el conducto para evitar paredes rugosas donde se puedan depositar partículas.
- El sombrerete se colocará una vez ejecutado la totalidad del conducto. Se colocará siguiendo las prescripciones del fabricante.
- Posteriormente a la colocación se efectuará los remates de acabado.
- Se comprobará su correcto funcionamiento.

#### RIESGOS EVITADOS:

- En esta unidad de obra, mediante la aplicación de medidas técnicas que actúan sobre la tarea o soluciones técnicas, organizativas, cambios en el proceso constructivo, etc. se han eliminado todos los riesgos que no se contemplan en el apartado siguiente.

#### RELACIÓN DE RIESGOS LABORALES QUE NO PUEDEN ELIMINARSE CONFORME A LO SEÑALADO ANTERIORMENTE:

- Caídas al vacío.
- Caídas a distinto nivel.
- Caídas al mismo nivel.
- Golpes contra objetos.
- Cortes por el manejo de objetos y herramientas manuales.
- Dermatitis por contactos con el cemento.
- Cortes por utilización de máquinas-herramientas.
- Sobreesfuerzos.
- Atrapamiento por los medios de elevación y transporte.

#### MEDIDAS PREVENTIVAS Y PROTECCIONES TÉCNICAS ADOPTADAS, TENDENTES A CONTROLAR Y REDUCIR LOS RIESGOS ANTERIORES:

- Se cumplirán además todas las disposiciones generales que sean de aplicación de la Ordenanza General de Seguridad e Higiene en el Trabajo.

- Al iniciarse la jornada, se revisará todo el andamiaje y medios auxiliares, comprobándose todas sus protecciones y estabilidad.
- Todos los huecos previstos en los forjados para el paso de la conducción, estarán protegidos en tanto no se realice ésta.
- El material cerámico se izará a las plantas sin romper los flejes o (envoltura de P.V.C.) con las que lo suministre el fabricante, para evitar los riesgos por derrame de la carga.
- Se prohíbe concentrar las cargas sobre vanos. El acopio se realizará próximo a cada pilar para evitar las sobrecargas de la estructura.
- Los escombros y cascotes se evacuarán diariamente mediante tropas de vertido montadas al efecto, para evitar el riesgo de pisadas sobre materiales.

#### EQUIPOS DE PROTECCIÓN INDIVIDUAL:

- Casco de seguridad homologado.
- Gafas de seguridad anti-impacto.
- Guantes de cuero.
- Calzado antideslizante.
- Arnés de seguridad.

#### **Ascensores y montacargas**

##### DESCRIPCIÓN:

- La plataforma la colocará el personal de montaje de la empresa instaladora del aparato.
- Se montará la plataforma en el punto más bajo del recorrido.
- Antes de la colocación de la plataforma se tendrán colocadas y cerradas todas las puertas superiores.
- El montaje de los émbolos lo realizará personal cualificado de la empresa suministradora del aparato.
- El émbolo se colocará con ayuda de un polipasto colgado del gancho de la losa superior de cierre del hueco.
- El émbolo se asentará sobre una bancada de hormigón situada en el foso del ascensor, y se sujetará mediante bridas y anclajes a la pared de fábrica de la caja de ascensor.
- Las puertas se recibirán sobre la obra de fábrica de la caja de ascensor.
- Las puertas se colocarán perfectamente aplomadas y niveladas, quedando la parte inferior de la misma, enrasada con el pavimento del rellano.
- Las puertas se dejará una vez colocadas, bloqueadas a fin de no poder abrirse y producir algún accidente.
- La cabina la colocará el personal de montaje de la empresa instaladora del aparato.

- Se montará la cabina en el punto más bajo del recorrido.
- Antes de la colocación de la cabina se tendrán colocadas y cerradas todas las puertas superiores.

**RIESGOS EVITADOS:**

- En esta unidad de obra, mediante la aplicación de medidas técnicas que actúan sobre la tarea o soluciones técnicas, organizativas, cambios en el proceso constructivo, etc. se han eliminado todos los riesgos que no se contemplan en el apartado siguiente.

**RELACIÓN DE RIESGOS LABORALES QUE NO PUEDEN ELIMINARSE CONFORME A LO SEÑALADO ANTERIORMENTE:**

- Caídas
- Aprisionamientos

**MEDIDAS PREVENTIVAS Y PROTECCIONES TÉCNICAS ADOPTADAS, TENDENTES A CONTROLAR Y REDUCIR LOS RIESGOS ANTERIORES:**

- Proteja el hueco de la trampa con barandillas a 90 y 60 cm de altura, rodapié de 20 cm que no lo retire hasta que se fijen definitivamente la trampa. Una vez colocada ésta mantenga cerrada, abriéndose solamente para operaciones de montaje o revisiones en el cuarto de máquinas.
- El carril para operaciones de montaje no lo use para cargas superiores a las especificadas, revisando en cada utilización el estado del gancho deslizante.
- Iniciada la instalación del equipo ascensor no permita el acceso al cuarto de máquinas de personal ajeno a la instalación.
- En tanto no se realice el cerramiento del recinto, los huecos correspondientes a su paso en los forjados, protéjalos con barandillas a 90 y 60 cm de altura y rodapié de 20 cm.
- Proteja los huecos de las puertas de acceso al recinto con tableros de superficie continua, en los que figura el cartel "peligro, hueco del ascensor".
- Estos tableros sólo serán retirados del hueco correspondiente por el personal de montaje del ascensor, que los volverá a colocar en el hueco cuando no necesite actuar desde esa planta.
- Sólo retire definitivamente una vez que hayan colocado las puertas con sus correspondientes mecanismos de cierre y enclavamientos.
- Durante los trabajos de montaje en el cuarto de máquinas, ponga especial cuidado, a fin de que no caigan herramientas y otros objetos al recinto del ascensor a través de los taladros de la losa.

**EQUIPOS DE PROTECCIÓN INDIVIDUAL:**

- Casco de seguridad homologado, (obligatorio para los desplazamientos por el interior de la obra).
- Botas de seguridad.
- Botas de goma.
- Guantes de goma o P.V.C.
- Ropa de trabajo.

**Fontanería**

**PROCEDIMIENTO DE LA UNIDAD DE OBRA:**

- La acometida se realizará con tubo de polietileno o de cobre o de acero inoxidable.
- Se realizará una zanja y la tubería la asentaremos sobre una cama de arena.
- Se realizará una zanja y la tubería la protegeremos con un pasatubos de plástico corrugado.
- Se colocará una llave de paso general en una arqueta en la vía pública, para corte general del suministro.
- El grupo de presión se colocará sobre una bancada realizada ex profeso.
- Se colocará un calderín de presión conectado con unos manómetros al cuadro de control y a las bombas.
- Se dispondrá del cuadro de control con una protección del mismo compuesta por magnetotérmico y diferencial.
- Los aparatos sanitarios los colocará el fontanero.
- Quedarán perfectamente asentados en el pavimento o en el mueble, según el caso.
- Las conexiones se realizarán una vez asentado el aparato.

**RIESGOS EVITADOS:**

- En esta unidad de obra, mediante la aplicación de medidas técnicas que actúan sobre la tarea o soluciones técnicas, organizativas, cambios en el proceso constructivo, etc. se han eliminado todos los riesgos que no se contemplan en el apartado siguiente.

**RELACIÓN DE RIESGOS LABORALES QUE NO PUEDEN ELIMINARSE CONFORME A LO SEÑALADO ANTERIORMENTE:**

- Caídas al mismo nivel.
- Caídas a distinto nivel.
- Cortes en las manos por objetos y herramientas.
- Atrapamientos entre piezas pesadas.



- Los inherentes al uso de la soldadura autógena.
- Pisadas sobre objetos punzantes o materiales.
- Quemaduras.
- Sobreesfuerzos.
- Otros.

**MEDIDAS PREVENTIVAS Y PROTECCIONES TÉCNICAS ADOPTADAS, TENDENTES A CONTROLAR Y REDUCIR LOS RIESGOS ANTERIORES:**

- Mantenga limpios de cascotes y recortes los lugares de trabajo. Limpie conforme se avance, apilando el escombros para su vertido por las trompas, para evitar el riesgo de pisadas sobre objetos.
- La iluminación de los tajos de fontanería será de un mínimo de 100 lux medidos a una altura sobre el nivel del pavimento, en torno a los 2 m.
- Efectúe la iluminación eléctrica mediante portátiles con -mecanismos estancos de seguridad-con mango aislante y rejilla de protección de la bombilla.
- Prohibido el uso de mecheros y sopletes junto a materiales inflamables.
- Prohibido abandonar los mecheros y sopletes encendidos.
- Controle la dirección de la llama durante las operaciones de soldadura en evitación de incendios.

**EQUIPOS DE PROTECCIÓN INDIVIDUAL:**

- Casco de seguridad homologado, (para los desplazamientos por la obra).
- Guantes de cuero.
- Botas de seguridad.
- Ropa de trabajo.

**Eléctricos**

**PROCEDIMIENTO DE LA UNIDAD DE OBRA:**

**A) ACOMETIDA**

- La acometida será subterránea, de acuerdo con lo indicado en la ITC-BT-07.
- Los conductores o cables serán aislados, de cobre o aluminio y los materiales utilizados y las condiciones de instalación cumplirán con las prescripciones establecidas en ITC-BT-06 y la ITC-BT-10.

**B) CAJA GENERAL DE PROTECCIÓN**

- La caja general de protección que se colocará será con una puerta preferentemente

metálica, con grado de protección IK 10 según UNE-EN 50.102. De material aislante, autoextinguible, y estará protegida frente a la corrosión.

- La caja general de protección se procurará que esté lo más próxima posible a la red de distribución pública y que quede alejada o en su defecto protegida de otras instalaciones (agua, gas, teléfono, etc.) según se indica en ITC-BT-06 y ITC-BT-07
- La caja general de protección estará provista de orificios necesarios para alojar los conductos para la entrada de las acometidas subterráneas de la red general, dispositivos de cierre, precintado, sujeción de tapa y fijación al muro.
- Contendrá tres cortacircuitos fusibles maniobrables individualmente, con poder de corte al menos igual a la corriente de cortocircuito prevista en el punto de su instalación, así como bornes de entrada y salida para conexiónado, directo o por medio de terminales, de los tres conductores de fase y el neutro.
- El neutro estará constituido por una conexión amovible situada a la izquierda de las fases, colocada la caja general de protección en posición de servicio, y dispondrá también de un borne de conexión para su puesta a tierra si procede.
- Las cajas generales de protección cumplirán todo lo que sobre el particular se indica en la norma UNE-EN 60.349 -1. Tendrán grado de inflamabilidad según se indica en la norma UNE-EN 60.439 -3, una vez instaladas tendrán el grado de protección IP43 según UNE 20.324 e IK 08 según UNE-EN 50.102 y serán precintables.

#### C) LÍNEA GENERAL DE PROTECCIÓN

- La línea general de protección (que enlaza la caja general de protección con la centralización de contadores) tendrá los tubos y canales así como su instalación conforme lo indicado en la ITC-BT-21 salvo lo indicado en la ITC-BT-14.
- Los conductores a utilizar en la línea general de protección tres de fase y un neutro serán de cobre o aluminio, unipolares y aislados, siendo su tensión asignada 0,6/1 kV. Los cables serán no propagadores del incendio y con emisión de humos y opacidad reducida.
- Los elementos de conducción de cables con características equivalentes a los clasificados como "no propagadores de la llama" de acuerdo con las normas UNE-EN 50.085-1 y UNE-EN 50.086-1, cumplen con esta prescripción.

#### D) CENTRALIZACIÓN DE CONTADORES

- Los módulos (cajas con tapas precintables) de centralización de contadores que se colocarán está constituido por envolvente, embarrados, y cortacircuitos fusibles.
- Deberán cumplir la norma UNE-EN 60.439 partes 1, 2 y 3.

- Los contadores serán de inducción. Constituido por envolvente y sistema de medida. La envolvente deberá permitir de forma directa la lectura de los contadores. Las partes transparentes que permitan la lectura directa, deberá ser resistentes a los rayos ultravioleta.
- Todos los módulos, paneles y armarios utilizados para la colocación de contadores deberán cumplir la norma UNE-EN 60.439 partes 1, 2 y 3.
- La envolvente será de material aislante de acuerdo con la norma UNE-EN 50.102, de grado de protección mínimo IP43; IK 09.
- Los módulos o armarios, deberán disponer de ventilación interna, para evitar condensaciones sin que disminuya su grado de protección.

#### E) DERIVACIÓN INDIVIDUAL

- La derivación individual se inicia en el embarrado general y comprende los fusibles de seguridad, el conjunto de medida y los dispositivos generales de mando y protección.
- Cada derivación individual debe llevar asociado en su origen su propia protección compuesta por fusibles de seguridad, con independencia de las protecciones correspondientes a la instalación interior de cada suministro. Estos fusibles se instalarán antes del contador y se colocarán en cada uno de los hilos de fase o polares que van al mismo, tendrán la adecuada capacidad de corte en función de la máxima intensidad de cortocircuito que pueda presentarse en ese punto y estarán precintados por la empresa distribuidora.
- Los tubos y canales de las derivaciones individuales así como su instalación, cumplirán lo indicado en la ITC-BT-21, salvo en lo indicado en la instrucción ITC-BT-15
- Los cables no presentarán empalmes y su sección será uniforme, exceptuándose en este caso las conexiones realizadas en la ubicación de los contadores y en los dispositivos de protección.
- Los conductores a utilizar serán de cobre de clase 2 según norma UNE 21.022 o de aluminio, aislados y normalmente unipolares, siendo su tensión asignada 450/750 V. Se seguirá el código de colores indicado en la ITC-BT-19.
- Los cables serán no propagadores del incendio y con emisión de humos y opacidad reducida. Los elementos de conducción de cables con características equivalentes a los clasificados como "no propagadores de la llama" de acuerdo con las normas UNE-EN 50.085-1 y UNE-EN 50.086-1, cumplen con esta descripción.

#### F) DISPOSITIVOS GENERALES DE MANDO Y PROTECCIÓN

- Los dispositivos generales de mando y protección, se situarán lo más cerca posible del

punto de entrada de la derivación individual en la edificación.

- En los locales que proceda, se colocará una caja para el interruptor de control de potencia, inmediatamente antes de los demás dispositivos, en compartimento independiente y precintable. Dicha caja se podrá colocar en el mismo cuadro donde se coloquen los dispositivos generales de mando y protección.

- La altura a la cual se situarán los dispositivos generales e individuales de mando y protección de los circuitos, medida desde el nivel del suelo, estará comprendida entre 1,5 y 2 m.

- Las envolventes de los cuadros se ajustarán a las normas UNE 20.451 y UNE-EN 60.439-3 con grado de protección mínimo IP 30 según UNE 20.324 e IK07 según UNE-EN 50.102.

- La envolvente para el interruptor de control de potencia será precintable y sus dimensiones estarán de acuerdo con el tipo de suministro y tarifa a aplicar.

- Los dispositivos generales e individuales de mando y protección serán como mínimo:

a) Un interruptor general automático de corte omnipolar, que permita su accionamiento manual y que esté dotado de elementos de protección contra sobrecargas y cortocircuitos. Este interruptor será independiente del interruptor de control de potencia. Tendrá poder de corte suficiente para la intensidad de cortocircuito que pueda producirse en el punto de su instalación, de 4.500 A. mínimo.

b) Un interruptor diferencial general, destinado a la protección contra contactos indirectos de todos los circuitos; salvo que la protección contra contactos indirectos se efectúe mediante otros dispositivos de acuerdo con la ITC-BT-24. Deberá resistir las corrientes de cortocircuito que puedan presentarse en el punto de su instalación, y estar su sensibilidad de acuerdo a lo señalado en la ITC-BT-24.

c) Dispositivos de corte omnipolar, destinados a la protección contra sobrecargas y cortocircuitos de cada uno de los circuitos interiores de la edificación. Deberá resistir las corrientes de cortocircuito que puedan presentarse en el punto de su instalación.

d) Dispositivo de protección contra sobretensiones, según ITC-BT-23, si fuese necesario.

- En aquellas edificaciones que por el tipo de instalación se instalase un interruptor diferencial por cada circuito o grupo de circuitos, se podría prescindir del interruptor diferencial general, siempre que queden protegidos todos los circuitos.

## G) INSTALACIÓN INTERIOR

- La instalación interior se ejecutará bajo roza.

- La instalación interior unirá el cuadro general de distribución con cada punto de utilización. Usaremos tubo aislante flexible. Diámetro interior D según Cálculo. Se alojará

en la roza y penetrará 0,5 cm en cada una de las cajas.

- El conductor será aislado para tensión nominal de 750 V. De sección S según Cálculo. Se tenderán por el tubo el conductor de fase y el neutro desde cada pequeño interruptor automático y el conductor de protección desde su conexión con el de protección de la derivación individual, hasta cada caja derivación.

- En los tramos en que el recorrido de dos tubos se efectúe por la misma roza, los seis conductores atravesarán cada caja derivación.

- Las intensidades máximas admisibles, se regirán en su totalidad por lo indicado en la norma UNE 20.460 -5 -523 y su anexo Nacional.

- Los conductores de la instalación deben ser fácilmente identificables, especialmente el neutro y el de protección:

Cuando exista un conductor neutro en la instalación o se prevea para un conductor de fase su pase posterior a un conductor neutro, se identificarán éstos por su color azul claro.

Al conductor de protección se le identificará por el color verde-amarillo.

Todos los conductores de fase, o en su caso, aquellos para los que no se prevea su pase posterior a neutro, se identificarán por los colores marrón o negro.

- En lo referente a los conductores de protección, se aplicará lo indicado en la Norma UNE 20.460 -5-54 en su apartado 543.

#### RIESGOS EVITADOS:

- En esta unidad de obra, mediante la aplicación de medidas técnicas que actúan sobre la tarea o soluciones técnicas, organizativas, cambios en el proceso constructivo, etc. se han eliminado todos los riesgos que no se contemplan en el apartado siguiente.

#### RELACIÓN DE RIESGOS LABORALES QUE NO PUEDEN ELIMINARSE CONFORME A LO SEÑALADO ANTERIORMENTE:

- Caída de personas al mismo nivel.

- Caída de personas a distinto nivel.

- Cortes por manejo de herramientas manuales.

- Cortes por manejo de las guías y conductores.

- Golpes por herramientas manuales.

- Electrocutión o quemaduras por la mala protección de cuadros eléctricos.

- Electrocutión o quemaduras por maniobras incorrectas en las líneas.

- Electrocutión o quemaduras por uso de herramientas sin aislamiento.

- Electrocutión o quemaduras por puente o de los mecanismos de protección (disyuntores diferenciales, etc.).

- Electrocutión o quemaduras por conexiones directos sin clavijas macho-hembra.
- Otros.

#### MEDIDAS PREVENTIVAS Y PROTECCIONES TÉCNICAS ADOPTADAS, TENDENTES A CONTROLAR Y REDUCIR LOS RIESGOS ANTERIORES:

- En la fase de obra de apertura y cierre de rozas se esmerará el orden y la limpieza de la obra, para evitar los riesgos de pisadas o tropezones.
- Los tajos estarán bien iluminados, entre los 200-300 lux.
- La iluminación mediante portátiles se efectuará utilizando "portalámparas estancos con mango aislante", y rejilla de protección de la bombilla, alimentados a 24 voltios.
- Se prohibirá el conexionado de cables a los cuadros de suministro eléctrico de obra, sin la utilización de las clavijas macho-hembra.
- Las escaleras de mano a utilizar, serán del tipo "tijera", dotadas con zapatas antideslizantes y cadencia limitadora de apertura, para evitar los riesgos por trabajos realizados sobre superficies inseguras y estrechas.
- Se prohibirá la formación de andamios utilizando escaleras de mano a modo de borriquetas, para evitar los riesgos por trabajos sobre superficies inseguras y estrechas.
- Se prohibirá en general en esta obra, la utilización de escaleras de mano o de andamios sobre borriquetas, en lugares con riesgo de caída desde altura durante los trabajos de electricidad, si antes no se han instalado las protecciones de seguridad adecuadas.
- Las herramientas a utilizar por los electricistas instaladores, estarán protegidas con material aislante normalizado contra los contactos con la energía eléctrica.
- Las pruebas de funcionamiento de la instalación eléctrica serán anunciadas a todo el personal de la obra antes de ser iniciadas, para evitar accidentes.
- Antes de hacer entrar en carga a la instalación eléctrica se hará una revisión en profundidad de las conexiones de mecanismos, protecciones y empalmes de los cuadros generales eléctricos directos o indirectos, de acuerdo con el Reglamento Electrotécnico de Baja Tensión.
- Antes de hacer entrar en servicio las celdas de transformación se procederá a comprobar la existencia real en la sala, de la banqueta de maniobras, extintores de polvo químico seco y botiquín, y que los operarios se encuentran vestidos con las prendas de protección personal. Una vez comprobados estos puntos, se procederá a dar la orden de entrada en servicio.

#### EQUIPOS DE PROTECCIÓN INDIVIDUAL:

- Casco de seguridad homologado, (para utilizar durante los desplazamientos por la obra

y en lugares con riesgo de caída de objetos o de golpes).

- Botas aislantes de electricidad (conexiones).
- Botas de seguridad.
- Guantes aislantes.
- Ropa de trabajo.
- Arnés de seguridad.
- Banqueta de maniobra.
- Alfombra aislante.
- Comprobadores de tensión.
- Herramientas aislantes.

### **8.1.17.- Trabajos urbanos**

#### **Jardinería**

##### PROCEDIMIENTO DE LA UNIDAD DE OBRA:

- Se realizará la limpieza del terreno, para luego cultivar plantas y adornar además con árboles, fuentes, estatuas, etc.

##### RIESGOS EVITADOS:

- En esta unidad de obra, mediante la aplicación de medidas técnicas que actúan sobre la tarea o soluciones técnicas, organizativas, cambios en el proceso constructivo, etc. se han eliminado todos los riesgos que no se contemplan en el apartado siguiente.

##### RELACIÓN DE RIESGOS LABORALES QUE NO PUEDEN ELIMINARSE CONFORME A LO SEÑALADO ANTERIORMENTE:

- Cortes debidos al manejo de las herramientas de trabajo.
- Golpes con materiales, herramientas, maquinaria.
- Sobreesfuerzos.
- Caídas desde el mismo nivel.
- Caídas desde distinto nivel.
- Atropello de personas.
- Alergias.

##### MEDIDAS PREVENTIVAS Y PROTECCIONES TÉCNICAS ADOPTADAS, TENDENTES A CONTROLAR Y REDUCIR LOS RIESGOS ANTERIORES:

- El acopio de materiales nunca obstaculizará las zonas de paso, para evitar tropiezos.
- Una vez finalizado el trabajo, se sustituirá la señalización provisional por la señalización

definitiva de viales.

- Se retirará las sobras de materiales, herramientas y restos de obra no colocados como piezas rotas, envoltorios, palets, etc.

#### EQUIPOS DE PROTECCIÓN INDIVIDUAL:

- Casco de seguridad homologado.
- Guantes.
- Ropa de trabajo adecuada.
- Botas de seguridad.
- Rodilleras de trabajo.
- Faja elástica para sujeción de cintura.
- Impermeable.

#### **Señalización**

#### DESCRIPCIÓN DE SEÑALIZACIÓN UTILIZADA:

- Las señales, indicadores, vallas o luces, tienen como finalidad dentro del paisaje urbano, indicar y dar a conocer de antemano todos los peligros.

#### RIESGOS (OPERACIONES DE COLOCACIÓN):

- Caídas a distinto nivel.
- Caídas al mismo nivel.
- Quemaduras.
- Golpes o cortes por manejo de herramientas manuales.
- Golpes o cortes por manejo de chapas metálicas.

#### MEDIDAS PREVENTIVAS Y PROTECCIONES TÉCNICAS ADOPTADAS, TENDENTES A CONTROLAR Y REDUCIR LOS RIESGOS ANTERIORES:

- El acopio de materiales nunca obstaculizará las zonas de paso, para evitar tropiezos.
- Se retirará las sobras de materiales, herramientas y restos de obra no colocados como piezas rotas, envoltorios, palets, etc.
- La colocación de cada uno de los servicios lo realizará personal especializado en el mismo.
- Las herramientas a utilizar por los instaladores electricistas estarán protegidas contra contactos eléctricos con material aislante normalizado. Las herramientas con aislante en mal estado o defectuoso serán sustituidas de inmediato por otras que estén en buen estado.



- Antes de que las instalaciones entren en carga, se revisarán perfectamente las conexiones de mecanismos, protecciones y pasos por arquetas.
- Los instaladores irán equipados con botas de seguridad, guantes aislantes, casco, botas aislantes de seguridad, ropa de trabajo, protectores auditivos, protectores de la vista, comprobadores de tensión y herramientas aislantes.
- En lugares en donde existan instalaciones en servicio, se tomarán medidas adicionales de prevención, con la ejecución manual de las partes manos cerca de las mismas y con el equipo necesario, descrito en el punto anterior.

#### EQUIPOS DE PROTECCIÓN INDIVIDUAL (OPERACIONES DE COLOCACIÓN):

- Ropa de trabajo con franjas reflectantes.
- Guantes preferiblemente de cuero.
- Botas de seguridad.
- Casco de seguridad homologado.
- Arnés de seguridad.

## **8.2.- Operadores de maquinaria de obra**

### **8.2.1.- Maquinaria de transporte de tierras**

#### **Camión transporte**

##### DESCRIPCIÓN:

- El vehículo automóvil comprende una cubeta que bascula hacia atrás o lateralmente (en ambos sentidos o en uno solo). La capacidad de la cubeta varía en función de la potencia del motor. Un camión de 5 T. puede transportar de 3 a 3,5 m<sup>3</sup> de escombros (sin asentar) por viaje. Las mayores máquinas actuales tienen una capacidad de 18 m<sup>3</sup>, lo cual permite para ciertos trabajos particulares (canteras, construcción de autopistas, etc.) realizar notables economías en tiempos de transporte y carga.
- Los camiones de cubeta múltiple ofrecen interesantes posibilidades en las obras de movimientos de tierras, cuando es baja la producción de la excavadora. Permiten obtener un rendimiento óptimo de la parte motriz reduciendo los tiempos de espera y de maniobra junto a la excavadora.
- La pista que una los puntos de carga y descarga debe ser lo suficientemente ancha para permitir la circulación incluso el cruce de ellos.

##### RIESGOS EVITADOS:

- En esta unidad de obra, mediante la aplicación de medidas técnicas que actúan sobre la tarea o soluciones técnicas, organizativas, cambios en el proceso constructivo, etc. se han

eliminado todos los riesgos que no se contemplan en el apartado siguiente.

**RELACIÓN DE RIESGOS LABORALES QUE NO PUEDEN ELIMINARSE CONFORME A LO SEÑALADO ANTERIORMENTE:**

- Atropello de personas.
- Colisiones con otras máquinas.
- Vuelco del camión.
- Caídas, por ejemplo en el interior de alguna zanja.
- Caída de personas desde el camión.
- Golpes y atrapamientos al utilizar las canaletas.
- Caída de objetos encima del conductor o los operarios durante las operaciones de vaciado y limpieza.
- Golpes con el cubilote de hormigón.
- Los derivados de los trabajos con hormigón.
- Sobreesfuerzos.
- Otros.

**MEDIDAS PREVENTIVAS Y PROTECCIONES TÉCNICAS ADOPTADAS, TENDENTES A CONTROLAR Y REDUCIR LOS RIESGOS ANTERIORES:**

- Si se tratase de un vehículo de marca y tipo que previamente no ha manejado, solicite las instrucciones pertinentes.
- Antes de subir a la cabina para arrancar, inspeccione alrededor y debajo del vehículo, por si hubiera alguna anomalía.
- Haga sonar el claxon inmediatamente antes de iniciar la marcha.
- Compruebe los frenos después de un lavado o de haber atravesado zonas de agua.
- No circule por el borde excavaciones o taludes.
- Quedará totalmente prohibido la utilización de móviles (teléfono móvil particular) durante el manejo de la maquinaria.
- No circule nunca en punto muerto.
- No circule demasiado próximo al vehículo que lo preceda.
- No transporte pasajeros fuera de la cabina.
- Baje el basculante inmediatamente después de efectuar la descarga, evitando circular con el levantado.
- No realice revisiones o reparaciones con el basculante levantado, sin haberlo calzado previamente.
- Realice todas las operaciones que le afecten reflejadas en las normas de

mantenimiento.

- Todos los camiones que realicen labores de transporte en esta obra estarán en perfectas condiciones de mantenimiento y conservación.
- Antes de iniciar las labores de carga y descarga estará el freno de mano puesto y las ruedas estarán inmovilizadas con cuñas.
- El izado y descenso de la caja se realizará con escalera metálica sujeta al camión.
- Si hace falta, las maniobras de carga y descarga serán dirigidas por el encargado de seguridad.
- La carga se tapaná con una lona para evitar desprendimientos.
- Las cargas se repartirán uniformemente por la caja, y si es necesario se atarán.

Medidas Preventivas a seguir en los trabajos de carga y descarga:

- El encargado de seguridad o el encargado de obra, entregará por escrito el siguiente listado de medidas preventivas al Jefe de la cuadrilla de carga y descarga. De esta entrega quedará constancia con la firma del Jefe de cuadrilla al pie de este escrito.
- Pedir guantes de trabajo antes de hacer trabajos de carga y descarga, se evitarán lesiones molestas en las manos.
- Usar siempre botas de seguridad, se evitarán golpes en los pies.
- Subir a la caja del camión con una escalera.
- Seguir siempre las indicaciones del Jefe del equipo, es un experto que vigila que no hayan accidente.
- Las cargas suspendidas se han de conducir con cuerdas y no tocarlas nunca directamente con las manos.
- No saltar a tierra desde la caja, peligro de fractura de los talones.

PROHIBICIONES en esta obra para Ud. como operador de la máquina:

- Tiene prohibido ingerir bebidas alcohólicas antes y durante el trabajo.
- Tiene prohibido fumar cualquier tipo de drogas e ingerir por ninguna vía ningún tipo de drogas.
- Tiene prohibido utilizar el teléfono móvil ni enviar mensajes a través del mismo.
- Tiene prohibido tomar medicamentos sin prescripción facultativa, especialmente tranquilizantes.
- Tiene prohibido realizar movimientos, bromas o sustos a los demás operarios.
- Tiene prohibido transportar a nadie en los desplazamientos.
- Tiene prohibido dejar que un ayudante suyo toque los mandos de la máquina.

**RECUERDE SIEMPRE:**

Que Ud. se encuentra en una obra en la cual han sido prohibidos estos puntos anteriores.

No realice actuaciones contrarias a estas prohibiciones.

Esta obra se rige por unas Normas de Seguridad que debe respetar por obligación legal, conforme se especifica en el R.D. 1627/97. Cumpla las instrucciones que se le indican por su seguridad y la de sus compañeros.

**RECUERDE SIEMPRE:**

1) Que Vd. será responsable del - Delito de imprudencia- (Art. 565, 586 o 600 del Código Penal) derivado de la inobservancia de esta advertencia.

2) Que Ud. va a firmar este documento como -Enterado- por lo que una copia del mismo deberá quedar en su propiedad con objeto de poder consultarlo. Exija ahora que le expliquen cualquier apartado del mismo si no lo entiende.

**EQUIPOS DE PROTECCIÓN INDIVIDUAL:**

- Casco de seguridad homologado (para trabajos en el exterior del camión).
- Botas impermeables.
- Delantal impermeable.
- Guantes impermeables.
- Zapatos adecuados para la conducción de camiones.

**8.2.2.- Maquinaria de compactación de tierras**

**Pisón vibrante**

**DESCRIPCIÓN:**

- Placa vibratoria de 200 a 600 kg que es útil para terrenos polvorientos y tierras compactas y secas.

**RIESGOS EVITADOS:**

- En esta unidad de obra, mediante la aplicación de medidas técnicas que actúan sobre la tarea o soluciones técnicas, organizativas, cambios en el proceso constructivo, etc. se han eliminado todos los riesgos que no se contemplan en el apartado siguiente.

**RELACIÓN DE RIESGOS LABORALES QUE NO PUEDEN ELIMINARSE CONFORME A LO SEÑALADO ANTERIORMENTE:**

- Ruido.
- Atrapamiento.

- Golpes.
- Explosión.
- Máquina en marcha fuera de control.
- Proyección de objetos.
- Vibraciones.
- Caídas al mismo nivel.
- Sobreesfuerzos.
- Cortes.
- Otros.

**MEDIDAS PREVENTIVAS Y PROTECCIONES TÉCNICAS ADOPTADAS, TENDENTES A CONTROLAR Y REDUCIR LOS RIESGOS ANTERIORES:**

- Antes de poner en funcionamiento el pisón asegúrese que están montadas todas las tapas y carcasas protectoras. Evitará accidentes.
- El pisón provoca polvo ambiental. Riegue siempre la zona a alisar, o utilice una máscara de filtro mecánico recambiable antipolvo.
- El pisón produce ruido. Utilice siempre casco o tapones antirruído. Evitará perder agudeza de oído o quedarse sordo.
- El pisón puede atraparle un pie. Utilice siempre calzado con la puntera reforzada.
- No deje el pisón a ningún operario, por inexperto puede accidentarse y accidentar a los otros compañeros.
- La posición de guía puede hacerle inclinar la espalda. Utilice una faja elástica y evitará la lumbalgia.
- El personal que tenga que utilizar las apisonadoras, conocerá perfectamente su manejo y riesgos profesionales propios de esta máquina.

**PROHIBICIONES en esta obra para Ud. como operador de la máquina:**

- Tiene prohibido ingerir bebidas alcohólicas antes y durante el trabajo.
- Tiene prohibido fumar cualquier tipo de drogas e ingerir por ninguna vía ningún tipo de drogas.
- Tiene prohibido utilizar el teléfono móvil ni enviar mensajes a través del mismo.
- Tiene prohibido tomar medicamentos sin prescripción facultativa, especialmente tranquilizantes.
- Tiene prohibido realizar movimientos, bromas o sustos a los demás operarios.
- Tiene prohibido dejar que un ayudante suyo toque los mandos de la máquina.

RECUERDE SIEMPRE: Que Ud. se encuentra en una obra en la cual han sido prohibidos estos puntos anteriores.

No realice actuaciones contrarias a estas prohibiciones.

Esta obra se rige por unas Normas de Seguridad que debe respetar por obligación legal, conforme se especifica en el R.D. 1627/97. Cumpla las instrucciones que se le indican por su seguridad y la de sus compañeros.

RECUERDE SIEMPRE:

1) Que Vd. será responsable del - Delito de imprudencia- (Art. 565, 586 o 600 del Código Penal) derivado de la inobservancia de esta advertencia.

2) Que Ud. va a firmar este documento como -Enterado- por lo que una copia del mismo deberá quedar en su propiedad con objeto de poder consultarlo. Exija ahora que le expliquen cualquier apartado del mismo si no lo entiende.

#### EQUIPOS DE PROTECCIÓN INDIVIDUAL:

- Casco de seguridad homologado.
- Guantes de cuero.
- Gafas de seguridad antiproyecciones.
- Botas de seguridad.
- Protectores auditivos.
- Ropa de trabajo.
- Máscara antipolvo con filtro mecánico recambiable.

#### **Pisón neumático**

##### DESCRIPCIÓN:

- Pesa unos 100 kg, es útil para terrenos húmedos y para suelos polvorientos (profundidad de asentado, de 20 a 40 cm.).

##### RIESGOS EVITADOS:

- En esta unidad de obra, mediante la aplicación de medidas técnicas que actúan sobre la tarea o soluciones técnicas, organizativas, cambios en el proceso constructivo, etc. se han eliminado todos los riesgos que no se contemplan en el apartado siguiente.

RELACIÓN DE RIESGOS LABORALES QUE NO PUEDEN ELIMINARSE CONFORME A LO SEÑALADO ANTERIORMENTE:

- Ruido.
- Atrapamiento.
- Golpes.
- Explosión.
- Máquina en marcha fuera de control.
- Proyección de objetos.
- Vibraciones.
- Caídas al mismo nivel.
- Sobreesfuerzos.
- Cortes.
- Otros.

MEDIDAS PREVENTIVAS Y PROTECCIONES TÉCNICAS ADOPTADAS, TENDENTES A CONTROLAR Y REDUCIR LOS RIESGOS ANTERIORES:

- Antes de poner en funcionamiento el pisón asegúrese que están montadas todas las tapas y carcasas protectoras. Evitará accidentes.
- El pisón provoca polvo ambiental. Riegue siempre la zona a alisar, o utilice una máscara de filtro mecánico recambiable antipolvo.
- El pisón produce ruido. Utilice siempre casco o tapones antirruído. Evitará perder agudeza de oído o quedarse sordo.
- El pisón puede atraparle un pie. Utilice siempre calzado con la puntera reforzada.
- No deje el pisón a ningún operario, por inexperto puede accidentarse y accidentar a los otros compañeros.
- La posición de guía puede hacerle inclinar la espalda. Utilice una faja elástica y evitará la lumbalgia.
- El personal que tenga que utilizar las apisonadoras, conocerá perfectamente su manejo y riesgos profesionales propios de esta máquina.

PROHIBICIONES en esta obra para Ud. como operador de la máquina:

- Tiene prohibido ingerir bebidas alcohólicas antes y durante el trabajo.
- Tiene prohibido fumar cualquier tipo de drogas e ingerir por ninguna vía ningún tipo de drogas.
- Tiene prohibido utilizar el teléfono móvil ni enviar mensajes a través del mismo.
- Tiene prohibido tomar medicamentos sin prescripción facultativa, especialmente

tranquilizantes.

- Tiene prohibido realizar movimientos, bromas o sustos a los demás operarios.
- Tiene prohibido dejar que un ayudante suyo toque los mandos de la máquina.

**RECUERDE SIEMPRE:**

Que Ud. se encuentra en una obra en la cual han sido prohibidos estos puntos anteriores.

No realice actuaciones contrarias a estas prohibiciones.

Esta obra se rige por unas Normas de Seguridad que debe respetar por obligación legal, conforme se especifica en el R.D. 1627/97. Cumpla las instrucciones que se le indican por su seguridad y la de sus compañeros.

**RECUERDE SIEMPRE:**

1) Que Vd. será responsable del - Delito de imprudencia- (Art. 565, 586 o 600 del Código Penal) derivado de la inobservancia de esta advertencia.

2) Que Ud. va a firmar este documento como -Enterado- por lo que una copia del mismo deberá quedar en su propiedad con objeto de poder consultarlo. Exija ahora que le expliquen cualquier apartado del mismo si no lo entiende.

**EQUIPOS DE PROTECCIÓN INDIVIDUAL:**

- Casco de seguridad homologado.
- Guantes de cuero.
- Gafas de seguridad antiproyecciones.
- Botas de seguridad.
- Protectores auditivos.
- Ropa de trabajo.
- Máscara antipolvo con filtro mecánico recambiable.

**8.2.3.- Maquinaria de manipulación del hormigón**

**Bomba de hormigonado**

**DESCRIPCIÓN:**

- Las bombas se utilizan para eliminar los trabajos costosos de transporte y vertido desde la hormigonera o cuba de transporte hasta el elemento a ejecutar.
- Las principales ventajas de estas máquinas son: Transportar, elevar, verter (la masa del hormigón en una sola operación).
- El hormigón según este procedimiento del bombeo llega rápidamente al elemento constructivo cuando no es posible hacerlo por los medios tradicionales.



RIESGOS EVITADOS:

- En esta unidad de obra, mediante la aplicación de medidas técnicas que actúan sobre la tarea o soluciones técnicas, organizativas, cambios en el proceso constructivo, etc. se han eliminado todos los riesgos que no se contemplan en el apartado siguiente.

RELACIÓN DE RIESGOS LABORALES QUE NO PUEDEN ELIMINARSE CONFORME A LO SEÑALADO ANTERIORMENTE:

- Vuelco por proximidad a taludes.
- Vuelco por fallo mecánico, por ejemplo de los gatos neumáticos.
- Caída por planos inclinados.
- Proyección de objetos por reventarse la cañería, o al quedar momentáneamente encallado.
- Golpes por objetos vibratorios.
- Atrapamientos en trabajos de mantenimiento.
- Contactos con la corriente eléctrica.
- Rotura de la manguera.
- Caída de personas desde la máquina.
- Atrapamientos de personas entre la tolva y la hormigonera
- Sobreesfuerzos.
- Otros.

MEDIDAS PREVENTIVAS Y PROTECCIONES TÉCNICAS ADOPTADAS, TENDENTES A CONTROLAR Y REDUCIR LOS RIESGOS ANTERIORES:

Medidas preventivas de carácter general.

- El lugar donde se ubique el camión bomba será horizontal y estará a una distancia determinada de un talud en función de los materiales de que se componga. Se recomienda una separación de 3 metros.
- El personal encargado en manipular el equipo de bombeo será especialista y con experiencia.
- Los dispositivos de seguridad del equipo de bombeo estarán siempre en perfectas condiciones de funcionamiento.
- La bomba de hormigonado nada más se podrá usar para el bombeo de hormigón según el -cono de Abrams- recomendado por el fabricante en función de la distancia de transporte.
- El brazo de elevación de la manguera no se podrá usar para izar personas, aunque sea para un trabajo de carácter puntual.

- El encargado de seguridad o encargado de obra, comprobará que las ruedas de la bomba estén bloqueadas y con los enclavamientos neumáticos o hidráulicos perfectamente instalados.
- La zona de bombeo quedará totalmente aislada de los peatones en previsión de daños a terceros.
- En el caso que haya líneas eléctricas aéreas donde pueda acceder el tubo de hormigonado, se procederá a gestionar en la compañía suministradora el corte de suministro o bien se instalarán obstáculos que eviten que el tubo haga contacto con la línea en tensión. En todo caso, se respetarán las distancias de seguridad.
- Para prevenir los golpes con la manguera de hormigonado, se dirigirá el vertido con cuerdas atadas a la boca de salida.
- El hormigón se verterá siempre en un lugar donde no haya trabajadores.

Medidas preventivas a seguir por el equipo de bombeo.

El encargado de seguridad o el encargado de obra, entregará por escrito al jefe de obra de bombeo, el siguiente listado de medidas preventivas. De esta entrega quedará constancia con la firma del jefe de obra de bombeo al pie de este escrito.

- Antes de iniciar el suministro, asegurarse que las uniones de palanca tienen los pasadores inmovilizados.
- Antes de vaciar el hormigón en la tolva, asegurarse de que tiene la reja colocada.
- Antes de iniciar el vertido del hormigón se realizará una revisión de todas las juntas y uniones de la manguera.
- No tocar nunca directamente con las manos la tolva o el tubo oscilante si la máquina está en marcha.
- Si se han de hacer trabajos en la tolva o en el tubo oscilante, primero parar el motor de accionamiento, purgar la presión del acumulador a través del grifo y después hacer los trabajos que hagan falta.
- No trabajar con situaciones de -media avería-. Antes de trabajar, arreglarla bien.
- Si el motor de la bomba es eléctrico, antes de abrir el cuadro general de mandos, asegurarse que está desconectado.
- No intentar modificar los mecanismos de protección eléctrica.
- Antes de iniciar el suministro diario de hormigón, comprobar el desgaste interior de la cañería con un medidor de grosores, las explosiones de las cañerías son causantes de accidentes importantes.
- Si se ha de bombear a gran distancia, antes de suministrar hormigón, probar los conductos bajo presión de seguridad.

El encargado de seguridad, comprobará bajo presiones superiores a los 50 bars lo siguiente:

- Que los tubos montados son los que especifica el fabricante para trabajar a esta presión.
- Realizar una prueba de seguridad al 30 por 100 por encima de su presión normal de servicio.
- Comprobar y cambiar si es necesario, cada 1.000 metros cúbicos bombeados, las uniones, juntas y los codos.
- Una vez hormigonado, limpiar perfectamente todo el conjunto en prevención de accidentes por taponamiento.

PROHIBICIONES en esta obra para Ud. a los operadores de la máquina:

- Tienen prohibido ingerir bebidas alcohólicas antes y durante el trabajo.
- Tienen prohibido fumar cualquier tipo de drogas e ingerir por ninguna vía ningún tipo de drogas.
- Tienen prohibido utilizar el teléfono móvil ni enviar mensajes a través del mismo.
- Tienen prohibido tomar medicamentos sin prescripción facultativa, especialmente tranquilizantes.
- Tienen prohibido realizar movimientos, bromas o sustos a los demás operarios.
- Tienen prohibido dejar que un ayudante suyo toque los mandos de la máquina.

RECUERDE SIEMPRE:

Que Uds. se encuentran en una obra en la cual han sido prohibidos estos puntos anteriores.

No realicen actuaciones contrarias a estas prohibiciones.

Esta obra se rige por unas Normas de Seguridad que debe respetar por obligación legal, conforme se especifica en el R.D. 1627/97. Cumplan las instrucciones que se le indican por su seguridad y la de sus compañeros.

RECUERDE SIEMPRE:

- 1) Que Vd. será responsable del - Delito de imprudencia- (Art. 565, 586 o 600 del Código Penal) derivado de la inobservancia de esta advertencia.
- 2) Que Ud. va a firmar este documento como -Enterado- por lo que una copia del mismo deberá quedar en su propiedad con objeto de poder consultarlo. Exija ahora que le expliquen cualquier apartado del mismo si no lo entiende.

### EQUIPOS DE PROTECCIÓN INDIVIDUAL:

- Buzo de trabajo.
- Casco de seguridad homologado.
- Guantes de goma o P.V.C.
- Botes de seguridad impermeables.
- Delantal impermeable.
- Guantes impermeabilizados.
- Botas de seguridad.
- Zapatos adecuados para conducir.

### **Camión hormigonera**

#### DESCRIPCIÓN:

- El camión hormigonera está formado por una cuba o bombo giratorio soportado por el bastidor de un camión adecuado para este fin.
- La cuba o bombo giratorio, tiene forma cilíndrica o bicónica estando montada sobre la parte posterior y en ella se efectúa la mezcla de los componentes.
- Son camiones muy adecuados para el suministro de hormigón a obra, cuando la confección o mezcla se realiza en una planta central.

#### RIESGOS:

##### A) Durante la carga:

- Riesgo de proyección de partículas de hormigón sobre cabeza y cuerpo del conductor al no ser recogidos por la tolva de carga.

##### B) Durante el transporte:

- Riesgo de golpes a terceros con la canaleta de salida al desplegarse por mala sujeción, rotura de la misma o simplemente por no haberla sujetado después de la descarga. Caída de hormigón por la tolva al haberse llenado excesivamente.
- Atropello de personas.
- Colisiones con otras máquinas.
- Vuelco del camión.
- Caídas, por ejemplo en el interior de alguna zanja.

##### C) Durante la descarga:

- Golpes en la cabeza al desplegar la canaleta.
- Atrapamiento dedos o manos en las articulaciones y uniones de la canaleta al

desplegarla.

- Golpes en los pies al transportar las canaletas auxiliares o al proceder a unir las a la canaleta de salida por no seguir normas de manutención.
- Golpes a terceros situados en el radio de giro de la canaleta al no fijar esta y estar personas ajenas próximas a la operación descarga de hormigón.
- Caída de objetos encima del conductor o los operarios.
- Golpes con el cubilote de hormigón.

Riesgos indirectos:

A) Generales:

- Riesgo de vuelco durante el manejo normal del vehículo por causas debidas al factor humano (corto de vista y no ir provisto de gafas, ataques de nervios, de corazón, pérdida de conocimiento, tensión alterada, estar ebrio, falta de responsabilidad, lentitud en los reflejos), mecánicos (piezas mal ajustadas, rotura de frenos, desgaste en los neumáticos o mal hinchado de los mismos.)
- Riesgo de incendio por un cortocircuito producido en la instalación eléctrica, combustible, etc., por un fallo técnico o humano.
- Riesgo deslizamiento del vehículo por estar resbaladiza la pista, llevar las cubiertas del vehículo en mal estado de funcionamiento, trabajos en terrenos pantanosos o en grandes pendientes.

B) Durante la descarga:

- Golpes por el cubilote al bajar o al subir cargado con el mismo como consecuencia de un mal manejo del sistema de transporte utilizado.
- Golpes por objetos caídos de lo alto de la obra.
- Contacto de las manos y brazos con el hormigón.
- Aplastamiento por el cubilote al desprenderse el mismo por un fallo en el sistema de transporte.
- Caída de hormigón sobre los trabajadores situados debajo de la trayectoria de las canaletas descarga.
- Atrapamiento de manos entre el cubilote y la canaleta de salida cuando el cubilote baja vacío y el conductor lo coge para que en su bajada quede en posición correcta.
- Atrapamiento de los pies entre la estructura de la base del cubilote y el suelo cuando este baja para ser cargado.

C) Durante el mantenimiento de la hormigonera:

- Riesgo de caída de altura desde lo alto de la escalera de acceso a la tolva de carga durante los trabajos de inspección y limpieza.
- Riesgo de caída de altura desde lo alto de la cuba como consecuencia de subir a inspeccionar o a efectuar trabajos de pintura, etc.
- Riesgos de stress acústico en trabajos en el interior de la cuba con martillo neumático utilizado para romper el hormigón fraguado debido a una avería en la hormigonera.
- Riesgo de resbalones y caídas durante las operaciones de engrase a causa de los aceites y grasa acumulados en el suelo.
- Heridas y rasguños en los bordes agudos del vehículo. Inhalación de aceites vaporizados o atomizados que se utilizan para la lubricación de muelles.
- Lesiones en manos y cabeza por las pistolas a alta presión.

D) Durante el mantenimiento del camión:

- Riesgo de atrapamiento entre el chasis y la caja del camión en su posición levantada durante las operaciones de reparación, engrase o revisión, efectuadas por el conductor del camión.
- Riesgo de golpes, torceduras y heridas varias derivadas del mal uso de herramientas utilizadas en la reparación de los vehículos.

**MEDIDAS PREVENTIVAS Y PROTECCIONES TÉCNICAS ADOPTADAS, TENDENTES A CONTROLAR Y REDUCIR LOS RIESGOS ANTERIORES:**

A) Aquí le describimos la secuencia de operaciones que deberá realizar Ud. como conductor del camión para cubrir un ciclo completo con las debidas garantías de seguridad:

- 1- Ponga en marcha el camión y enfila el camión hasta colocar la tolva de carga justo debajo de la tolva descarga de la planta de hormigonado.
- 2- Bájese del mismo e indique al operario de la planta de hormigonado la cantidad de hormigón que necesita en metros cúbicos, accionando los mandos en la posición de carga y la velocidad de carga.
- 3- Mientras se efectúa la carga llene el depósito de agua.
- 4- Cuando la cuba esté cargada suena una señal acústica con lo que Ud. pondrá la cuba en la posición de mezcla y procederá a subir al camión para dirigirse a la obra.
- 5- Cuando llegue a la obra, gire la cuba a una velocidad superior a la de transporte para asegurar una mezcla adecuada.
- 6- Mediante una pala, limpiará de residuos de hormigón la tolva de carga subiéndose para

ello a lo alto de la escalera de acceso a la tolva de carga.

7- Proceda a descargar el hormigón con la ayuda de un cubilote o directamente con la ayuda de canaletas.

8- Limpie con la manguera las canaletas de salida.

9- El resto del agua lo introducirá en la cuba para su limpieza y procederá a volver a la planta de hormigonado.

10- Al llegar a la planta descargue el agua del interior de la cuba que durante el trayecto ha ido limpiando de hormigón las paredes de la cuba.

B) Medidas preventivas de carácter general:

- La escalera de acceso a la tolva debe estar construida en un material sólido y antideslizante. En la parte inferior de la escalera abatible se colocará un seguro para evitar balanceos, que se fijará a la propia escalera cuando esté plegada y al camión cuando esté desplegada. Así mismo debe tener una plataforma en la parte superior para que el operario se sitúe para observar el estado de la tolva de carga y efectuar trabajos de limpieza dotada de un aro quitamiedos a 90 cm. de altura sobre ella. La plataforma ha de tener unas dimensiones aproximadas de 400 x 500 mm. y ser de material consistente. Para evitar acumulación de suciedad deberá ser del tipo de rejilla con un tamaño aproximado de la sección libre máxima de 50 mm. de lado. Esta escalera solo se debe utilizar para trabajos de conservación, limpieza e inspección por un solo operario y colocando los seguros tanto antes de subir como después de recogida la parte abatible de la misma. Sólo se debe utilizar estando el vehículo parado.

- La hormigonera no debe tener partes salientes que puedan herir o golpear a los operarios. Los elementos de la hormigonera tales como canaletas de salida, escaleras, guardabarros, etc., deberá pintarse con pintura anticorrosiva para evitar que con el tiempo se puedan romper y lesionar a los operarios.

- No subirse a la cuba de la hormigonera ni siquiera estando parada. Cualquier reparación o comprobación se deberá hacer con elementos auxiliares tales como andamios, etc.

- Para la visibilidad de las partes de la hormigonera en horas nocturnas se deberán pintar con franjas blancas y negras de pintura reflectante las partes traseras de la hormigonera (cuba, tolvas, canaletas, etc.).

- El vehículo debe poseer frenos hidráulicos con doble circuito independiente tanto para el eje trasero como delantero.

- Los elementos para subir o bajar han de ser antideslizantes.

- Deben poseer los dispositivos de señalización que marca el código de la circulación.

- Sistemas de alarmas para neumáticos con poco aire. Señal de marcha atrás audible por

otros camiones.

- Las cabinas deben ser de una resistencia tal y estar instaladas de manera que ofrezcan una protección adecuada al conductor contra la caída de objetos.
- Las cabinas deben poseer sistema de ventilación y calefacción.
- La cabina debe estar provista de un asiento fijo para el conductor y para los pasajeros autorizados para viajar en ella.
- Los asientos deben estar contruidos de forma que absorban en medida suficiente las vibraciones, tener respaldo y un apoyo para los pies y ser cómodos.
- Los camiones deben llevar los siguientes equipos: un botiquín de primeros auxilios, un extintor de incendios de nieve carbónica o componentes halogenados con una capacidad mínima de 5 kg., herramientas esenciales para reparaciones en carretera, lámparas de repuesto, luces intermitentes, reflectores, etc.
- Para desplegar la canaleta de hormigón se deberán quitar los tornillos de bloqueo haciéndola girar hasta posición descarga; una vez allí, se quitará la cadena de seguridad y se cogerá por el extremo haciendo girar hasta la posición desplegada. Hay que evitar poner las manos entre las uniones de las canaletas en el momento del despliegue.
- Al desplegar la canaleta nunca se debe situar el operario en la trayectoria de giro de la misma para evitar cualquier tipo de golpes.
- Las canaletas auxiliares deben ir sujetas al bastidor del camión mediante cadenas con cierre y seguro de cierre.
- Después de cada paso de hormigón se deben limpiar con una descarga de agua.
- El depósito y canaletas se limpiarán en un lugar al aire libre lejos de las obras principales.
- El camión se situará en el lugar de vaciado dirigido por el encargado de obra o persona en quien delegue.
- Cuando se descarga sobre cubilote transportado por grúa el camionero y el operario que ayuda a cargar se separarán de la zona de bajada del cubilote estando siempre pendiente de las evoluciones del mismo.
- Si por la situación del gruista se debe acompañar en su bajada al cubilote esto se hará procurando no colocarse entre el cubilote y la parte trasera de la hormigonera para evitar atrapamientos entre ambos elementos.
- Se debe poner especial cuidado con la posición de los pies cuando baja el cubilote para evitar que este les atrape contra el suelo.
- Una vez cargado el cubilote y separada la canaleta se deben alejar ambos operarios para evitar que un balanceo imprevisto de la carga les golpee.
- Cuando un camión circula por el lugar de trabajo es indispensable dedicar un obrero



para que vigile que la ruta del vehículo esté libre antes de que éste se ponga en marcha hacia adelante y sobre todo hacia atrás.

- Los camiones deben ser conducidos con gran prudencia: en terrenos con mucha pendiente, accidentados, blandos, resbaladizos o que entrañen otros peligros, a lo largo de zanjas o taludes, en marcha atrás. No se debe bajar del camión a menos que: esté parado el vehículo, haya un espacio suficiente para apearse.

- Durante el desplazamiento del camión ninguna persona deberá: ir de pie o sentada en lugar peligroso, pasar de un vehículo a otro, aplicar calzos a las ruedas, llevar brazos o piernas colgando del exterior.

- Cuando el suministro se realiza en terrenos con pendientes entre el 5 y el 16 por ciento, si el camión-hormigonera lleva motor auxiliar se puede ayudar a frenar colocando una marcha aparte del correspondiente freno de mano; si la hormigonera funciona con motor hidráulico hay que calzar las ruedas del camión pues el motor del camión está en marcha de forma continua. En pendientes superiores al 16 por ciento se aconseja no suministrar hormigón con el camión.

- Al finalizar el servicio y antes de dejar el camión-hormigonera el conductor deberá: poner el freno de mano, engranar una marcha corta y caso necesario bloquear las ruedas mediante calzos.

- En cuanto a los trabajos de mantenimiento utilizando herramientas manuales se deben seguir las siguientes normas: seleccionar las herramientas más adecuadas para el trabajo que ha de ser ejecutado, cerciorarse de que se encuentran en buen estado, hacer el debido uso, al terminar el trabajo guardarlas en la caja o cuarto dedicado a ello. Cuando se utilizan pistolas de engrase a presión nunca se deben colocar las manos frente a las toberas de salida.

- En la lubricación de resortes mediante vaporización o atomización el trabajador permanecerá alejado del chorro de lubricación, que se sedimenta con rapidez procurando en todo momento no dirigirlo a otras personas.

- Cuando se haya fraguado el hormigón de una cuba por cualquier razón el operario que maneje el martillo neumático deberá utilizar cascos de protección auditiva de forma que el nivel máximo acústico sea de 80 dB.

- Los camiones de hormigón no se podrán acercar a menos de 2 metros del borde superior de los taludes.

- Las rampas de acceso tendrán una pendiente no superior al 20 por 100.

**PROHIBICIONES** en esta obra para Ud. como conductor de la máquina:

- Tiene prohibido ingerir bebidas alcohólicas antes y durante el trabajo.

- Tiene prohibido fumar cualquier tipo de drogas e ingerir por ninguna vía ningún tipo de drogas.
- Tiene prohibido utilizar el teléfono móvil ni enviar mensajes a través del mismo.
- Tiene prohibido tomar medicamentos sin prescripción facultativa, especialmente tranquilizantes.
- Tiene prohibido realizar carreras, ni bromas a los demás conductores.
- Tiene prohibido transportar a nadie fuera de la cabina.
- Tiene prohibido dejar que un ayudante suyo toque los mandos de la máquina.

**RECUERDE SIEMPRE:**

Que Ud. se encuentra en una obra en la cual han sido prohibidos estos puntos anteriores.

No realice actuaciones contrarias a estas prohibiciones.

Esta obra se rige por unas Normas de Seguridad que debe respetar por obligación legal, conforme se especifica en el R.D. 1627/97. Cumpla las instrucciones que se le indican por su seguridad y la de sus compañeros.

**RECUERDE SIEMPRE:**

1) Que Vd. será responsable del - Delito de imprudencia- (Art. 565, 586 o 600 del Código Penal) derivado de la inobservancia de esta advertencia.

2) Que Ud. va a firmar este documento como -Enterado- por lo que una copia del mismo deberá quedar en su propiedad con objeto de poder consultarlo. Exija ahora que le expliquen cualquier apartado del mismo si no lo entiende.

**EQUIPOS DE PROTECCIÓN INDIVIDUAL:**

- Casco de seguridad homologado (para trabajos en el exterior del camión).
- Botas impermeables.
- Guantes impermeables.
- Zapatos adecuados para la conducción de camiones.

**Hormigonera basculante**

**DESCRIPCIÓN:**

- Utilizaremos en esta obra esta hormigonera porque generalmente suelen ser de pequeño tamaño, hasta unos 300 l.
- El llenado y vaciado tienen lugar por la misma abertura, por lo que giran siempre en la misma dirección.
- El accionamiento del tambor se realiza mediante una corona dentada que abraza el

tambor y engrana con un piñón.

- La descarga se produce por volteo o inclinación del tambor a la vez que sigue girando, lo que acelera la salida de la masa, sin separación ni disgregación de los materiales o componentes.

#### RIESGOS EVITADOS:

- En esta unidad de obra, mediante la aplicación de medidas técnicas que actúan sobre la tarea o soluciones técnicas, organizativas, cambios en el proceso constructivo, etc. se han eliminado todos los riesgos que no se contemplan en el apartado siguiente.

#### RELACIÓN DE RIESGOS LABORALES QUE NO PUEDEN ELIMINARSE CONFORME A LO SEÑALADO ANTERIORMENTE:

- Atrapamientos (paletas, engranajes, etc.)
- Contactos con la energía eléctrica.
- Sobreesfuerzos.
- Golpes por elementos móviles.
- Polvo ambiental.
- Ruido ambiental.
- Otros.

#### MEDIDAS PREVENTIVAS Y PROTECCIONES TÉCNICAS ADOPTADAS, TENDENTES A CONTROLAR Y REDUCIR LOS RIESGOS ANTERIORES:

A) Motores eléctricos:

- Como quiera que muy frecuentemente tienen los mandos en forma de botón o pulsador, es necesario cuidar su instalación, evitando que se puedan accionar accidentalmente los interruptores de puesta en marcha y que sean fáciles de accionar los pulsadores de parada. Éstos no estarán junto al motor, sino preferentemente en la parte exterior, en lugar fácilmente accesible, lejos de la correa de transmisión del motor al cilindro. Sólo se admitirá la colocación del interruptor de puesta en marcha junto a la correa de transmisión si está convenientemente protegida.

- Asimismo los pulsadores estarán protegidos para evitar que les caiga material utilizado en la hormigonera o agua.

- Las operaciones de limpieza directa-manual, las efectuarán previa desconexión de la red eléctrica de la hormigonera, para previsión del riesgo eléctrico y de atrapamientos.

- Los pulsadores de puesta en marcha y parada estarán suficientemente separados para no confundirlos en el momento de accionarlos. En el caso de que existan más pulsadores

para las diferentes marchas de la hormigonera, estarán junto al de puesta en marcha. El pulsador de parada se distinguirá de todos los demás por su alejamiento de éstos y se pintará de color rojo.

- En la hormigonera se entiende por contacto indirecto el contacto entre una parte del cuerpo de un trabajador y las masas puestas accidentalmente bajo tensión como consecuencia de un defecto de aislamiento.

- Se denomina masa a las partes o piezas metálicas accesibles del equipo eléctrico o en contacto con el mismo que normalmente no están bajo tensión, pero que pueden estarlo si se produce un defecto de aislamiento.

- Bajo ciertas condiciones el peligro aparece cuando Ud. toca la máquina o equipo eléctrico defectuoso; entonces puede verse sometido a una diferencia de potencial establecida entre la masa y el suelo, entre una masa y otra. En este caso la corriente eléctrica circulará por el cuerpo.

- Las operaciones de mantenimiento estarán realizadas por personal especializado para tal fin.

#### B) Motores de gasolina:

- En los motores de gasolina de las hormigoneras existe un grave peligro cuando hay una pérdida excesiva o evaporación de combustible líquido o de lubricante, los cuales pueden provocar incendios o explosiones.

- La puesta en marcha mediante manivela presenta el peligro de retroceso provocando accidentes en brazo y muñeca. Por lo tanto, debe utilizarse hormigoneras y otros sistemas de arranque que obtengan el desembrague automático en caso de retroceso.

- Como hay muchas hormigoneras de antigua fabricación utilizadas en toda clase de trabajos y las manivelas son viejas ofreciendo el peligro de retroceso, se aconseja, al empuñarlas, colocar el dedo pulgar en el mismo lado que los otros dedos y dar el tirón hacia arriba.

- Las operaciones de mantenimiento estarán realizadas por personal especializado para tal fin.

#### C) Elementos de transmisión:

- Los principales elementos de transmisión son: poleas, correas y volantes, árboles, engranajes, cadenas, etc. Estos pueden dar lugar a frecuentes accidentes, tales como enredo de partes del vestuario como hilos, bufandas, corbatas, cabellos, etc. Esto trae consecuencias generalmente graves, dado que puede ser arrastrado el cuerpo tras el elemento enredado, sometiéndole a golpes, aplastamientos o fracturas y, en el peor de

los casos, amputaciones.

- Las defensas de poleas, correas y volantes deben ser recias y fijadas sólidamente a la máquina. Habrán de ser desmontables para casos de limpieza, reparaciones, engrase, sustitución de piezas, etc.
- Cuando se realice alguna de las operaciones anteriores, la máquina estará parada. El mecanismo de sujeción del tambor estará resguardado con pantalla.

#### EQUIPOS DE PROTECCIÓN INDIVIDUAL:

- Casco de seguridad homologado.
- Gafas de seguridad antipolvo (antisalpicaduras de pastas).
- Ropa de trabajo.
- Guantes de goma o P.V.C.
- Botas de seguridad de goma o de P.V.C.
- Trajes impermeables.
- Mascarilla con filtro mecánico recambiable.

### **8.3.- Operadores de pequeña maquinaria**

#### **8.3.1.- Sierra circular**

##### DESCRIPCIÓN:

- La sierra circular es una máquina ligera y sencilla, compuesta de una mesa fija con una ranura en el tablero que permite el paso del disco de sierra, un motor y un eje porta-herramienta.
- Utilizaremos la sierra circular porque es una máquina ligera y sencilla, compuesta de una mesa fija con una ranura en el tablero que permite el paso del disco de sierra, un motor y un eje porta herramienta. La transmisión puede ser por correa, en cuyo caso la altura del disco sobre el tablero es regulable.
- La operación exclusiva para la que se va a utilizar es la de cortar o aserrar piezas de madera habitualmente empleadas en las obras de construcción, sobre todo para la formación de encofrados en la fase de estructura, como tableros, rollizos, tablones, listones, etc. así como de piezas cerámicas.

##### RIESGOS EVITADOS:

- En esta unidad de obra, mediante la aplicación de medidas técnicas que actúan sobre la tarea o soluciones técnicas, organizativas, cambios en el proceso constructivo, etc. se han eliminado todos los riesgos que no se contemplan en el apartado siguiente.

RELACIÓN DE RIESGOS LABORALES QUE NO PUEDEN ELIMINARSE CONFORME A LO SEÑALADO ANTERIORMENTE:

- Cortes.
- Contacto con el dentado del disco en movimiento.
- Golpes y/o contusiones por el retroceso imprevisto y violento de la pieza que se trabaja.
- Atrapamientos.
- Proyección de partículas.
- Retroceso y proyección de la madera
- Proyección de la herramienta de corte o de sus fragmentos y accesorios en movimiento
- Emisión de polvo.
- Contacto con la energía eléctrica.
- Contacto con las correas de transmisión.

MEDIDAS PREVENTIVAS Y PROTECCIONES TÉCNICAS ADOPTADAS, TENDENTES A CONTROLAR Y REDUCIR LOS RIESGOS ANTERIORES:

- Las sierras circulares en esta obra, no se ubicarán a distancias inferiores a 3 metros, (como norma general) del borde los forjados con la excepción de los que estén efectivamente protegidos (redes o barandillas, petos de remate, etc.).
- Las máquinas de sierra circular a utilizar en esta obra, estarán dotadas de los siguientes elementos de protección:
  - \* Carcasa de cubrición del disco.
  - \* Cuchillo divisor del corte.
  - \* Empujador de la pieza a cortar y guía.
  - \* Carcasa de protección de las transmisiones por poleas.
  - \* Interruptor de estanco.
  - \* Toma de tierra.
- Se prohibirá expresamente en esta obra, dejar en suspensión del gancho de la grúa las mesas de sierra durante los periodos de inactividad.
- El mantenimiento de las mesas de sierra de esta obra, será realizado por personal especializado para tal menester, en prevención de los riesgos por impericia.
- La alimentación eléctrica de las sierras de disco a utilizar en esta obra, se realizará mediante mangueras antihumedad, dotadas de clavijas estancas a través del cuadro eléctrico de distribución, para evitar los riesgos eléctricos.
- Se prohibirá ubicar la sierra circular sobre los lugares encharcados, para evitar los riesgos de caídas y los eléctricos.
- Se limpiará de productos procedentes de los cortes, los aledaños de las mesas de

sierra circular, mediante barrido y apilado para su carga sobre bateas emplintadas (o para su vertido mediante las trompas de vertido).

- En esta obra, al personal autorizado para el manejo de la sierra de disco (bien sea para corte de madera o para corte cerámico), se le entregará la siguiente normativa de actuación. El justificante del recibí, se entregará al Coordinador de Seguridad y Salud durante la ejecución de obra.
- Deberá sujetarse bien las piezas que se trabajan.
- Deberá comprobarse la pérdida de filo en las herramientas de corte.
- Se usarán herramientas de corte correctamente afiladas y se elegirán útiles adecuados a las características de la madera y de la operación.
- Evitará en lo posible pasadas de gran profundidad. Son recomendables las pasadas sucesivas y progresivas de corte.
- Se evitará el empleo de herramientas de corte y accesorios a velocidades superiores a las recomendadas por el fabricante.
- Se utilizarán las herramientas de corte con resistencia mecánica adecuada.
- No se emplearán accesorios inadecuados.

Normas de seguridad para el manejo de la sierra de disco.

- Antes de poner la máquina en servicio compruebe que no está anulada la conexión a tierra, en caso afirmativo, avise al Servicio de Prevención.
- Compruebe que el interruptor eléctrico es estanco, en caso de no serlo, avise al Servicio de Prevención.
- Utilice el empujador para manejar la madera; considere que de no hacerlo puede perder los dedos de sus manos. Desconfíe de su destreza. Ésta máquina es peligrosa.
- Tenga presente que los empujadores no son en ningún caso elementos de protección en sí mismos, ya que no protegen directamente la herramienta de corte sino las manos del operario al alejarlas del punto de peligro. Los empujadores deben, por tanto, considerarse como medidas complementarias de las protecciones existentes, pero nunca como sustitorias de las citadas protecciones. Su utilización es básica en la alimentación de piezas pequeñas, así como instrumento de ayuda para el -fin de pasada- en piezas grandes, empujando la parte posterior de la pieza a trabajar y sujeto por la mano derecha del operario.
- No retire la protección del disco de corte. Estudie la forma de cortar sin necesidad de observar la -trisca-. El empujador llevará la pieza donde usted desee y a la velocidad que usted necesita. Si la madera -no pasa-, el cuchillo divisor está mal montado. Pida que se lo ajusten.

- Si la máquina, inopinadamente se detiene, retírese de ella y avise al Servicio de Prevención para que sea reparada. No intente realizar ni ajustes ni reparaciones.
- Compruebe el estado del disco, sustituyendo los que estén fisurados o carezcan de algún diente.
- Para evitar daños en los ojos, solicite se le provea de unas gafas de seguridad antiproyección de partículas y úselas siempre, cuando tenga que cortar.
- Extraiga previamente todos los clavos o partes metálicas hincadas en la madera que desee cortar. Puede fracturarse el disco o salir despedida la madera de forma descontrolada, provocando accidentes serios.
- La alimentación de la pieza debe realizarse en sentido contrario al del giro del útil, en todas las operaciones en que ello sea posible.

En el corte de piezas cerámicas:

- Observe que el disco para corte cerámico no está fisurado. De ser así, solicite al Servicio de Prevención que se cambie por otro nuevo.
- Efectúe el corte a ser posible a la intemperie (o en un local muy ventilado), y siempre protegido con una mascarilla de filtro mecánico recambiable.
- Efectúe el corte a sotavento. El viento alejará de usted las partículas perniciosas.
- Moje el material cerámico, antes de cortar, evitará gran cantidad de polvo.

Normas generales de seguridad:

- Se recomienda paralizar los trabajos en caso de lluvia y cubrir la máquina con material impermeable. Una vez finalizado el trabajo, colocarla en un lugar abrigado.
- El interruptor debería ser de tipo embutido y situado lejos de las correas de transmisión.
- Las masas metálicas de la máquina estarán unidas a tierra y la instalación eléctrica dispondrá de interruptores diferenciales de alta sensibilidad.
- La máquina debe estar perfectamente nivelada para el trabajo.
- No podrá utilizarse nunca un disco de diámetro superior al que permite el resguardo instalado.
- Su ubicación en la obra será la más idónea de manera que no existan interferencias de otros trabajos, de tránsito ni de obstáculos.
- No deberá ser utilizada por persona distinta al profesional que la tenga a su cargo, y si es necesario se la dotará de llave de contacto.
- La utilización correcta de los dispositivos protectores deberá formar parte de la formación que tenga el operario.
- Antes de iniciar los trabajos debe comprobarse el perfecto afilado del útil, su fijación, la



profundidad del corte deseado y que el disco gire hacia el lado en el que el operario efectuó la alimentación.

- Es conveniente aceitar la sierra de vez en cuando para evitar que se desvíe al encontrar cuerpos duros o fibras retorcidas.
- Para que el disco no vibre durante la marcha se colocarán "guía-hojas"(cojinetes planos en los que roza la cara de la sierra).
- El operario deberá emplear siempre gafas o pantallas faciales.
- Nunca se empujará la pieza con los dedos pulgares de las manos extendidos.
- Se comprobará la ausencia de cuerpos pétreos o metálicos, nudos duros, vetas u otros defectos en la madera.
- El disco será desechado cuando el diámetro original se haya reducido 1/5.
- El disco utilizado será el que corresponda al número de revoluciones de la máquina.
- Se dispondrá de carteles de aviso en caso de avería o reparación. Una forma segura de evitar un arranque repentino es desconectar la máquina de la fuente de energía y asegurarse que nadie pueda conectarla.

#### EQUIPOS DE PROTECCIÓN INDIVIDUAL:

- Casco de seguridad homologado.
- Gafas de seguridad antiproyecciones.
- Mascarilla antipolvo con filtro mecánico recambiable.
- Ropa de trabajo.
- Botas de seguridad.
- Guantes de cuero (preferible muy ajustados).

Para cortes en vía húmeda se utilizará:

- Guantes de goma o de P.V.C. (preferible muy ajustados).
- Traje impermeable.
- Polainas impermeables.
- Mandil impermeable.
- Botas de seguridad de goma o de P.V.C.

#### **8.3.2.- Rozadora radial eléctrica**

##### DESCRIPCIÓN:

- Utilizaremos esta herramienta eléctrica portátil para hacer ranuras o regatas en paramentos de ladrillo macizo o hueco, para empotrar instalaciones o canalizaciones de agua electricidad, telefonía, etc. En hormigón no debe utilizarse.

- Es de sencillo y fácil manejo, ya que compensa las irregularidades de la superficie con dos grandes rodillos, logrando un deslizamiento suave sobre la pared.

#### RIESGOS EVITADOS:

- En esta unidad de obra, mediante la aplicación de medidas técnicas que actúan sobre la tarea o soluciones técnicas, organizativas, cambios en el proceso constructivo, etc. se han eliminado todos los riesgos que no se contemplan en el apartado siguiente.

#### RELACIÓN DE RIESGOS LABORALES QUE NO PUEDEN ELIMINARSE CONFORME A LO SEÑALADO ANTERIORMENTE:

- Cortes.
- Golpes por objetos.
- Proyección de partículas.
- Emisión de polvo.
- Contacto con la energía eléctrica.
- Otros.

#### MEDIDAS PREVENTIVAS Y PROTECCIONES TÉCNICAS ADOPTADAS. TENDENTES A CONTROLAR Y REDUCIR LOS RIESGOS ANTERIORES:

- El mantenimiento de la rozadora radial eléctrica de esta obra, será realizado por personal especializado para tal menester, en prevención de los riesgos por impericia.
- Se prohibirá ubicar la rozadora radial eléctrica sobre los lugares encharcados, para evitar los riesgos de caídas y los eléctricos.
- Limpie de productos procedentes de los cortes, los aledaños de las mesas de sierra circular, mediante barrido y apilado para su carga sobre bateas emplintadas (o para su vertido mediante las trompas de vertido).
- Antes de poner la máquina en servicio compruebe que no está anulada la conexión a tierra.
- Compruebe que el interruptor eléctrico es estanco.
- Compruebe el estado del disco, sustituyendo los que estén gastados.
- Evite daños en los ojos, solicite se le provea de unas gafas de seguridad antiproyección de partículas y úselas siempre.
- El personal encargado del manejo de la rozadora deberá ser experto en su uso.
- La rozadora deberá estar en buen estado para su funcionamiento.
- Coloque adecuadamente la máquina cuando no trabaje.
- Controle los diversos elementos de que se compone.

- La primera medida, y más elemental, es la elección de la máquina de acuerdo con el trabajo a efectuar, a la tarea y al material a trabajar, y a los elementos auxiliares que pudieran ser necesarios.
- Utilice siempre la cubierta protectora de la máquina.
- Pare la máquina totalmente antes de posarla, en prevención de posibles daños al disco o movimientos incontrolados de la misma. Lo ideal sería disponer de soportes especiales próximos al puesto de trabajo.
- Al desarrollar trabajos con riesgo de caída de altura, asegure siempre la postura de trabajo, ya que, en caso de pérdida de equilibrio por reacción incontrolada de la máquina, los efectos se pueden multiplicar.
- No utilice la máquina en posturas que obliguen a mantenerla por encima del nivel de los hombros, ya que, en caso de pérdida de control, las lesiones pueden afectar a la cara, pecho o extremidades superiores.
- Sitúe la empuñadura lateral en función del trabajo a realizar, o utilice una empuñadura de puente.
- Cuando no la utilice, se guardará descargada en su alojamiento correspondiente.

#### EQUIPOS DE PROTECCIÓN INDIVIDUAL:

- Casco de seguridad homologado.
- Gafas de seguridad antiproyecciones.
- Mascarilla antipolvo con filtro mecánico recambiable.
- Ropa de trabajo.
- Botas de seguridad.
- Guantes de cuero (preferible muy ajustados).

#### **8.3.3.- Pistola clavadora**

##### DESCRIPCIÓN:

- Utilizada para la fijación de piezas de pequeño tamaño. Funciona con energía generada por una carga explosiva.

##### RIESGOS EVITADOS:

- En esta unidad de obra, mediante la aplicación de medidas técnicas que actúan sobre la tarea o soluciones técnicas, organizativas, cambios en el proceso constructivo, etc. se han eliminado todos los riesgos que no se contemplan en el apartado siguiente.

RELACIÓN DE RIESGOS LABORALES QUE NO PUEDEN ELIMINARSE CONFORME A LO SEÑALADO ANTERIORMENTE:

- Proyección de objetos.
- Cortes.
- Pisadas sobre objetos.

MEDIDAS PREVENTIVAS Y PROTECCIONES TÉCNICAS ADOPTADAS, TENDENTES A CONTROLAR Y REDUCIR LOS RIESGOS ANTERIORES:

- El personal encargado del manejo de la pistola automática hincará clavos deberá ser experto en su uso.
- La pistola deberá estar en buen estado para su funcionamiento.
- Proteja el tajo con medios de tipo colectivo si ello es posible, mejor que confiar en los medios de protección personal.
- Coloque adecuadamente la máquina cuando no trabaje.
- Controle los diversos elementos de que se compone.
- Una vez al año se revisará.
- Cuando no la utilice se guardará descargada en su alojamiento correspondiente.

EQUIPOS DE PROTECCIÓN INDIVIDUAL:

- Casco de seguridad homologado.
- Guantes de trabajo.
- Gafas de seguridad.
- Traje impermeable para ambientes lluviosos.
- Protectores auditivos.

**8.3.4.- Amoladoras**

DESCRIPCIÓN:

- Máquinas portátiles, utilizadas para cortar, pulir o abrillantar superficies rugosas.
- Las amoladoras son máquinas muy versátiles, utilizadas en la construcción en múltiples operaciones.

RIESGOS EVITADOS:

- En esta unidad de obra, mediante la aplicación de medidas técnicas que actúan sobre la tarea o soluciones técnicas, organizativas, cambios en el proceso constructivo, etc. se han eliminado todos los riesgos que no se contemplan en el apartado siguiente.

RELACIÓN DE RIESGOS LABORALES QUE NO PUEDEN ELIMINARSE CONFORME A LO SEÑALADO ANTERIORMENTE:

- Proyección de objetos.
- Pisadas sobre objetos.
- Contactos eléctricos.
- Caídas al mismo o distinto nivel debidas a desequilibrios inducidos por reacciones imprevistas, y muchas veces brutales, de la máquina. En general, en todas las herramientas rotativas existe el riesgo de que el cuerpo de la máquina tienda a girar en sentido contrario cuando la herramienta de corte se atasca. El par de giro producido en un atasco tiene que ser soportado por el operador, a menos que se transmita a la pieza trabajada y ésta salga despedida.
- Golpes al trabajar piezas inestables.
- Cortes por contacto directo con el disco o por rotura y proyección de fragmentos del mismo, que pueden afectar a cualquier parte del cuerpo.
- Heridas en ojos producidas por proyección de partículas del material trabajado o de la propia herramienta de inserción.
- Quemaduras debidas a incendios de vapores u otros materiales inflamables, ocasionados por chispas. Puede incluso darse el caso de trabajar aleaciones con componentes peligrosos en estado de polvo cuya captación y eliminación resulte imprescindible.
- Inhalación de polvo procedente del material trabajado y de la misma muela.
- Exposición a ruido, ya que, al propio ruido de la máquina, hay que sumar el incremento que se produce dependiendo del material trabajado (roce con la pieza, resonancia y vibración de la misma, reflexión, etc.
- Exposición a vibraciones.

MEDIDAS PREVENTIVAS Y PROTECCIONES TÉCNICAS ADOPTADAS, TENDENTES A CONTROLAR Y REDUCIR LOS RIESGOS ANTERIORES:

- El personal encargado del manejo de la amoladora deberá ser experto en su uso.
- La amoladora deberá estar en buen estado para su funcionamiento.
- Coloque adecuadamente la máquina cuando no trabaje.
- Controle los diversos elementos de que se compone.
- La primera medida, y más elemental, es la elección de la máquina de acuerdo con el trabajo a efectuar, al disco adecuado a la tarea y al material a trabajar, y a los elementos auxiliares que pudieran ser necesarios.
- En ocasiones, los problemas pueden comenzar con el montaje de la muela en su

emplazamiento. Es elemental la utilización de discos de diámetros y características adecuadas al trabajo a efectuar; respetar el sentido de rotación indicado sobre la misma, y utilizar correctamente los dispositivos de fijación del modo indicado por el fabricante. Es importante hacer rotar el disco manualmente para verificar que está bien centrado y no tiene roces con la carcasa de protección.

- Compruebe que el disco a utilizar está en buenas condiciones de uso. Debiendo almacenar los discos en lugares secos, sin sufrir golpes y siguiendo las indicaciones del fabricante.

- Utilice siempre la cubierta protectora de la máquina.

- No sobrepase la velocidad de rotación prevista e indicada en la muela.

- Utilice un diámetro de muela compatible con la potencia y características de la máquina.

- No someta el disco a sobreesfuerzos, laterales o de torsión, o por aplicación de una presión excesiva. Los resultados pueden ser nefastos: rotura del disco, sobrecalentamiento, pérdida de velocidad y de rendimiento, rechazo de la pieza o reacción de la máquina, pérdida de equilibrio, etc.

- En el caso de trabajar sobre piezas de pequeño tamaño o en equilibrio inestable, asegurar la pieza a trabajar, de modo que no sufran movimientos imprevistos durante la operación.

- Pare la máquina totalmente antes de posarla, en prevención de posibles daños al disco o movimientos incontrolados de la misma. Lo ideal sería disponer de soportes especiales próximos al puesto de trabajo.

- Al desarrollar trabajos con riesgo de caída de altura, asegurar siempre la postura de trabajo, ya que, en caso de pérdida de equilibrio por reacción incontrolada de la máquina, los efectos se pueden multiplicar.

- No utilice la máquina en posturas que obliguen a mantenerla por encima del nivel de los hombros, ya que, en caso de pérdida de control, las lesiones pueden afectar a la cara, pecho o extremidades superiores.

- Sitúe la empuñadura lateral en función del trabajo, o utilizar una empuñadura de puente.

- En caso de utilización de platos de lijar, instalar en la empuñadura lateral la protección correspondiente para la mano.

- Para trabajos de precisión, utilice soportes de mesa adecuados para la máquina, que permitan, además de fijar convenientemente la pieza, graduar la profundidad o inclinación del corte.

- Existen también guías acoplables a la máquina que permiten, en modo portátil, ejecutar trabajos de este tipo, obteniendo resultados precisos y evitando peligrosos esfuerzos laterales del disco; en muchos de estos casos será preciso ayudarse con una regla que

nos defina netamente la trayectoria.

- Cuando no la utilice, se guardará descargada en su alojamiento correspondiente.

#### EQUIPOS DE PROTECCIÓN INDIVIDUAL:

- Casco de seguridad homologado.
- Guantes de trabajo.
- Gafas con montura y oculares de protección contra impactos.
- Traje impermeable para ambientes lluviosos.
- Protectores auditivos.
- Mascarilla para trabajos con polvo.

#### **8.3.5.- Hormigonera eléctrica**

##### DESCRIPCIÓN:

- En esta obra se utilizarán estas hormigoneras, al estar dotado el bastidor con chasis de traslación, lo que supone facilidad para moverla por toda la edificación.
- También se utilizarán porque el bloqueo de inclinación del tambor, se acciona con un dedo y pueden adoptar diferentes posiciones de trabajo según mezcla.
- Su utilización es debido a su robustez, ligereza y silencio y porque funcionan con un pequeño motor monofásico que se conecta a la red.
- Como son muy manejables, pueden ser transportadas por una sola persona como si de una sola carretilla se tratase.

##### RIESGOS EVITADOS:

- En esta unidad de obra, mediante la aplicación de medidas técnicas que actúan sobre la tarea o soluciones técnicas, organizativas, cambios en el proceso constructivo, etc. se han eliminado todos los riesgos que no se contemplan en el apartado siguiente.

##### RELACIÓN DE RIESGOS LABORALES QUE NO PUEDEN ELIMINARSE CONFORME A LO SEÑALADO ANTERIORMENTE:

- Atrapamientos (paletas, engranajes, etc.)
- Contactos con la energía eléctrica.
- Sobreesfuerzos.
- Golpes por elementos móviles.
- Polvo ambiental.
- Ruido ambiental.
- Otros.

MEDIDAS PREVENTIVAS Y PROTECCIONES TÉCNICAS ADOPTADAS, TENDENTES A CONTROLAR Y REDUCIR LOS RIESGOS ANTERIORES:

- Las hormigoneras se ubicarán en los lugares reseñados para tal efecto en los "planos de organización de obra".
- Las hormigoneras a utilizar en esta obra, tendrán protegidos mediante una carcasa metálica los órganos de transmisión de correas, corona y engranajes, para evitar los riesgos de atrapamiento.
- Efectúe las operaciones de limpieza directa-manual, previa desconexión de la red eléctrica de la hormigonera, para previsión del riesgo eléctrico y de atrapamientos.
- Las operaciones de mantenimiento estarán realizadas por personal especializado para tal fin.
- Efectúe las operaciones de limpieza directa-manual, previa desconexión de la red eléctrica de la hormigonera, para previsión del riesgo eléctrico y de atrapamientos.
- Como quiera que muy frecuentemente tienen los mandos en forma de botón o pulsador, es necesario cuidar su instalación, evitando que se puedan accionar accidentalmente los interruptores de puesta en marcha y que sean fáciles de accionar los pulsadores de parada. Éstos no estarán junto al motor, sino preferentemente en la parte exterior, en lugar fácilmente accesible, lejos de la correa de transmisión del motor al cilindro. Sólo se admitirá la colocación del interruptor de puesta en marcha junto a la correa de transmisión si está convenientemente protegida.
- Asimismo los pulsadores estarán protegidos para evitar que les caiga material utilizado en la hormigonera o agua.
- Las carcasas y las partes metálicas de las hormigoneras estarán conectadas a tierra.
- La botonera de mandos eléctricos de la hormigonera lo será de accionamiento estanco, en prevención del riesgo eléctrico.
- Los pulsadores de puesta en marcha y parada estarán suficientemente separados para no confundirlos en el momento de accionarlos. En el caso de que existan más pulsadores para las diferentes marchas de la hormigonera, estarán junto al de puesta en marcha. El pulsador de parada se distinguirá de todos los demás por su alejamiento de éstos y se pintará de color rojo.
- En la hormigonera se entiende por contacto indirecto el contacto entre una parte del cuerpo de un trabajador y las masas puestas accidentalmente bajo tensión como consecuencia de un defecto de aislamiento.
- Se denomina masa a las partes o piezas metálicas accesibles del equipo eléctrico o en contacto con el mismo que normalmente no están bajo tensión, pero que pueden estarlo si se produce un defecto de aislamiento.



EQUIPOS DE PROTECCIÓN INDIVIDUAL:

- Casco de seguridad homologado.
- Gafas de seguridad antipolvo (antisalpicaduras de pastas).
- Ropa de trabajo.
- Guantes de goma o P.V.C.
- Botas de seguridad de goma o de P.V.C.
- Trajes impermeables.
- Mascarilla con filtro mecánico recambiable.

**8.3.6.- Vibradores**

DESCRIPCIÓN:

- Se utilizará el vibrador para aplicar al hormigón choques de frecuencia elevada.
- Los que se utilizarán en esta obra será: Eléctricos.

RIESGOS EVITADOS:

- En esta unidad de obra, mediante la aplicación de medidas técnicas que actúan sobre la tarea o soluciones técnicas, organizativas, cambios en el proceso constructivo, etc. se han eliminado todos los riesgos que no se contemplan en el apartado siguiente.

RELACIÓN DE RIESGOS LABORALES QUE NO PUEDEN ELIMINARSE CONFORME A LO SEÑALADO ANTERIORMENTE:

- Descargas eléctricas.
- Caídas desde altura durante su manejo.
- Caídas a distinto nivel del vibrador.
- Salpicaduras de lechada en ojos y piel.
- Vibraciones.

MEDIDAS PREVENTIVAS Y PROTECCIONES TÉCNICAS ADOPTADAS, TENDENTES A CONTROLAR Y REDUCIR LOS RIESGOS ANTERIORES:

- Realice las operaciones de vibrado siempre sobre posiciones estables.
- Proceda a la limpieza diaria del vibrador luego de su utilización.
- Realice las operaciones de limpieza directa-manual, previa desconexión de la red eléctrica del vibrador, para previsión del riesgo eléctrico y de atrapamientos.
- El cable de alimentación del vibrador deberá estar protegido, sobre todo si discurre por zonas de paso de los operarios.
- Los vibradores deberán estar protegidos eléctricamente mediante doble aislamiento.

- Los pulsadores estarán protegidos para evitar que les caiga material utilizado en el hormigonado o agua.
- Los pulsadores de puesta en marcha y parada estarán suficientemente separados para no confundirlos en el momento de accionarlos.

#### EQUIPOS DE PROTECCIÓN INDIVIDUAL:

- Ropa de trabajo.
- Casco de seguridad homologado.
- Botas de goma.
- Guantes de seguridad.
- Gafas de protección contra salpicaduras.

#### **8.3.7.- Pulidoras**

##### DESCRIPCIÓN:

- Máquinas portátiles utilizadas para cortar, pulir o abrillantar superficies rugosas.

##### RIESGOS EVITADOS:

- En esta unidad de obra, mediante la aplicación de medidas técnicas que actúan sobre la tarea o soluciones técnicas, organizativas, cambios en el proceso constructivo, etc. se han eliminado todos los riesgos que no se contemplan en el apartado siguiente.

##### RELACIÓN DE RIESGOS LABORALES QUE NO PUEDEN ELIMINARSE CONFORME A LO SEÑALADO ANTERIORMENTE:

- Electrocutión (en las eléctricas).
- Incendio por cortocircuito.

##### MEDIDAS PREVENTIVAS Y PROTECCIONES TÉCNICAS ADOPTADAS, TENDENTES A CONTROLAR Y REDUCIR LOS RIESGOS ANTERIORES:

- Se alimentará la corriente a baja tensión (no superior a 50 v)
- Coloque adecuadamente la máquina cuando no trabaje.
- Controle los diversos elementos de que se compone.
- Se dotará a la pulidora de un interruptor de resorte, de forma que la maquinaria funcione estando presionado constantemente el interruptor.
- El personal encargado del manejo de la pulidora deberá ser experto en su uso.
- La pulidora deberá estar en buen estado para su funcionamiento.
- Coloque adecuadamente la máquina cuando no trabaje.

- Elija la máquina de acuerdo con el trabajo a efectuar, al disco adecuado a la tarea y al material a trabajar, y a los elementos auxiliares que pudieran ser necesarios.
- Compruebe que la herramienta a utilizar está en buenas condiciones de uso.
- Utilice siempre las protecciones de la máquina.
- No sobrepase la velocidad de rotación prevista e indicada en la muela.
- Utilice un diámetro de muela compatible con la potencia y características de la máquina.
- No someta el disco a sobreesfuerzos, laterales o de torsión, o por aplicación de una presión excesiva. Los resultados pueden ser nefastos: rotura del disco, sobrecalentamiento, pérdida de velocidad y de rendimiento, rechazo de la pieza o reacción de la máquina, pérdida de equilibrio, etc.
- En el caso de trabajar sobre piezas de pequeño tamaño o en equilibrio inestable, asegure la pieza a trabajar, de modo que no sufran movimientos imprevistos durante la operación.
- Pare la máquina totalmente antes de posarla, en prevención de posibles daños al disco o movimientos incontrolados de la misma. Lo ideal sería disponer de soportes especiales próximos al puesto de trabajo.
- Al desarrollar trabajos con riesgo de caída de altura, asegure siempre la postura de trabajo, ya que, en caso de pérdida de equilibrio por reacción incontrolada de la máquina, los efectos se pueden multiplicar.
- No utilice la máquina en posturas que obliguen a mantenerla por encima del nivel de los hombros, ya que, en caso de pérdida de control, las lesiones pueden afectar a la cara, pecho o extremidades superiores.
- Sitúe la empuñadura lateral en función del trabajo a realizar, o utilizar una empuñadura de puente.
- En caso de utilización de platos de lijar, instale en la empuñadura lateral la protección correspondiente para la mano.
- Para trabajos de precisión, utilice soportes de mesa adecuados para la máquina, que permitan, además de fijar convenientemente la pieza, graduar la profundidad o inclinación del corte.
- Existen también guías acoplables a la máquina que permiten, en modo portátil, ejecutar trabajos de este tipo, obteniendo resultados precisos y evitando peligrosos esfuerzos laterales del disco; en muchos de estos casos será preciso ayudarse con una regla que nos defina netamente la trayectoria.
- Cuando no la utilice, se guardará descargada en su alojamiento correspondiente.

**EQUIPOS DE PROTECCIÓN INDIVIDUAL:**

- Casco de seguridad.
- Protector acústico o tapones.
- Gafas antipartículas.
- Guantes de cuero.
- Botas normalizadas.
- Poleas de seguridad.
- Mascarillas.

**8.3.8.- Grupos electrógenos**

**DESCRIPCIÓN:**

- El empleo de los generadores en esta obra es imprescindible por la ausencia de red eléctrica en las proximidades, y también debido a que la demanda total de Kw de la obra es superior a la que puede ofrecer la red general.
- Además, porque los gastos del enganche a dicha red y el tendido de línea, así como el coste por Kw, puede aconsejar la utilización de sistemas propios de producción de energía eléctrica.
- Los grupos generadores electrógenos tienen como misión básica la de sustituir el suministro de electricidad que procede la red general cuando lo aconsejan o exigen las necesidades de la obra.

**RIESGOS EVITADOS:**

- En esta unidad de obra, mediante la aplicación de medidas técnicas que actúan sobre la tarea o soluciones técnicas, organizativas, cambios en el proceso constructivo, etc. se han eliminado todos los riesgos que no se contemplan en el apartado siguiente.

**RELACIÓN DE RIESGOS LABORALES QUE NO PUEDEN ELIMINARSE CONFORME A LO SEÑALADO ANTERIORMENTE:**

- Electrocutión (en las eléctricas).
- Incendio por cortocircuito.

**MEDIDAS PREVENTIVAS Y PROTECCIONES TÉCNICAS ADOPTADAS, TENDENTES A CONTROLAR Y REDUCIR LOS RIESGOS ANTERIORES:**

- En el momento de la contratación del grupo electrógeno, se pedirá información de los sistemas de protección de que está dotado para contactos eléctricos indirectos.
- Si el grupo no lleva incorporado ningún elemento de protección se conectará a un

cuadro auxiliar de obra, dotado con un diferencial de 300 mA para el circuito de fuerza y otro de 30 mA para el circuito de alumbrado, poniendo a tierra, tanto al neutro del grupo como al cuadro.

- Dado que el valor de resistencia de tierra que se exige es relativamente elevado, podrá conseguirse fácilmente con electrodos tipo piqueta o cable enterrado.
- Tanto la puesta en obra del grupo, como sus conexiones a cuadros principales o auxiliares, deberá efectuarse con personal especializado.
- Otros riesgos adicionales son el ruido ambiental, la emanación de gases tóxicos por el escape del motor y atrapamientos en operaciones de mantenimiento.
- El ruido se podrá reducir situando el grupo lo más alejado posible de las zonas de trabajo.
- Referente al riesgo de intoxicación su ubicación nunca debe ser en sótanos o compartimentos cerrados o mal ventilados.
- La instalación del grupo deberá cumplir lo especificado en REBT del 2002.
- Las tensiones peligrosas que aparezcan en las masas de los receptores como consecuencia de defectos localizados en ellos mismos o en otros equipos de la instalación conectados a tierra se protegerán con los diferenciales en acción combinada con la toma de tierra.
- La toma de tierra, cuando la instalación se alimenta del grupo, tiene por objeto referir el sistema eléctrico a tierra y permitir el retorno de corriente defecto que se produzca en masas de la instalación o receptores que pudieran accidentalmente no estar conectados a la puesta a tierra general, limitando su duración en acción combinada con el diferencial.
- Debe tenerse en cuenta que los defectos de fase localizados en el grupo electrógeno provocan una corriente que retorna por el conductor de protección y por R al centro de la estrella, no afectando al diferencial. Por ello se instalará un dispositivo térmico, que debe parar el grupo en un tiempo bajo (por ejemplo  $t < 60$  s) cuando esa corriente (ID) provoque una caída de tensión en R que sea  $RID \leq 50$  V (aunque el defecto no sea franco).

#### EQUIPOS DE PROTECCIÓN INDIVIDUAL (EN LAS OPERACIONES DE MANIPULACIÓN):

- Protector acústico o tapones.
- Guantes aislantes para baja tensión.
- Botas protectoras de riesgos eléctricos.
- Casco de seguridad.

### **8.3.9.- Herramientas manuales**

#### DESCRIPCIÓN:

- Son herramientas cuyo funcionamiento se debe solamente al esfuerzo del operario que las utiliza.

#### RIESGOS EVITADOS:

- En esta unidad de obra, mediante la aplicación de medidas técnicas que actúan sobre la tarea o soluciones técnicas, organizativas, cambios en el proceso constructivo, etc. se han eliminado todos los riesgos que no se contemplan en el apartado siguiente.

#### RELACIÓN DE RIESGOS LABORALES QUE NO PUEDEN ELIMINARSE CONFORME A LO SEÑALADO ANTERIORMENTE:

- Golpes en las manos y los pies.
- Lesiones oculares por partículas provenientes de los objetos que se trabajan y/o de la propia herramienta.
- Cortes en las manos.
- Proyección de partículas.
- Caídas al mismo nivel.
- Caídas a distinto nivel.
- Esguinces por sobreesfuerzos o gestos violentos.

#### MEDIDAS PREVENTIVAS Y PROTECCIONES TÉCNICAS ADOPTADAS, TENDENTES A CONTROLAR Y REDUCIR LOS RIESGOS ANTERIORES:

- Las herramientas manuales se utilizarán en aquellas tareas para las que han sido concebidas.
- Deberá hacerse una selección de la herramienta correcta para el trabajo a realizar.
- Deberá hacerse un mantenimiento adecuado de las herramientas para conservarlas en buen estado.
- Deberá evitar un entorno que dificulte su uso correcto.
- Se deberá guardar las herramientas en lugar seguro.
- Siempre que sea posible se hará una asignación personalizada de las herramientas.
- Antes de su uso se revisarán, desechándose las que no se encuentren en buen estado de conservación.
- Se mantendrán limpias de aceites, grasas y otras sustancias deslizantes.
- Para evitar caídas, cortes o riesgos análogos, se colocarán en portaherramientas o estantes adecuados.

- Durante su uso se evitará su depósito arbitrario por los suelos.
- Los trabajadores recibirán instrucciones concretas sobre el uso correcto de las herramientas que hayan de utilizar.

A) Alicates:

- Los alicates de corte lateral deben llevar una defensa sobre el filo de corte para evitar las lesiones producidas por el desprendimiento de los extremos cortos de alambre.
- Los alicates no deben utilizarse en lugar de las llaves, ya que sus mordazas son flexibles y frecuentemente resbalan. Además tienden a redondear los ángulos de las cabezas de los pernos y tuercas, dejando marcas de las mordazas sobre las superficies.
- No utilizar para cortar materiales más duros que las quijadas.
- Utilizar exclusivamente para sujetar, doblar o cortar.
- No colocar los dedos entre los mangos.
- No golpear piezas u objetos con los alicates.
- Mantenimiento: Engrasar periódicamente el pasador de la articulación.

B) Cinceles:

- No utilizar cincel con cabeza achatada, poco afilada o cóncava.
- No usar como palanca.
- Las esquinas de los filos de corte deben ser redondeadas si se usan para cortar.
- Deben estar limpios de rebabas.
- Los cinceles deben ser lo suficientemente gruesos para que no se curven ni alabeen al ser golpeados. Se deben desechar los cinceles más o menos fungiformes utilizando sólo el que presente una curvatura de 3 cm de radio.
- Para uso normal, la colocación de una protección anular de goma, puede ser una solución útil para evitar golpes en manos con el martillo de golpear.
- El martillo utilizado para golpearlo debe ser suficientemente pesado.

C) Destornilladores:

- El mango deberá estar en buen estado y amoldado a la mano con o superficies laterales prismáticas o con surcos o nervaduras para transmitir el esfuerzo de torsión de la muñeca.
- El destornillador ha de ser del tamaño adecuado al del tornillo a manipular.
- Desechar destornilladores con el mango roto, hoja doblada o la punta rota o retorcida pues ello puede hacer que se salga de la ranura originando lesiones en manos.
- Deberá utilizarse sólo para apretar o aflojar tornillos.

- No utilizar en lugar de punzones, cuñas, palancas o similares.
- Siempre que sea posible utilizar destornilladores de estrella.
- No debe sujetarse con las manos la pieza a trabajar sobre todo si es pequeña. En su lugar debe utilizarse un banco o superficie plana o sujetarla con un tornillo de banco.
- Emplear siempre que sea posible sistemas mecánicos de atornillado o desatornillado.

D) Llaves de boca fija y ajustable:

- Las quijadas y mecanismos deberán en perfecto estado.
- La cremallera y tornillo de ajuste deberán deslizar correctamente.
- El dentado de las quijadas deberá estar en buen estado.
- No deberá desbastar las bocas de las llaves fijas pues se destemplan o pierden paralelismo las caras interiores.
- Las llaves deterioradas no se repararán, se deberán reponer.
- Se deberá efectuar la torsión girando hacia el operario, nunca empujando.
- Al girar asegurarse que los nudillos no se golpean contra algún objeto.
- Utilizar una llave de dimensiones adecuadas al perno o tuerca a apretar o desapretar.
- Se deberá utilizar la llave de forma que esté completamente abrazada y asentada a la tuerca y formando ángulo recto con el eje del tornillo que aprieta.
- No se debe sobrecargar la capacidad de una llave utilizando una prolongación de tubo sobre el mango, utilizar otra como alargo o golpear éste con un martillo.
- La llave de boca variable debe abrazar totalmente en su interior a la tuerca y debe girarse en la dirección que suponga que la fuerza la soporta la quijada fija. Tirar siempre de la llave evitando empujar sobre ella.
- Se deberá utilizar con preferencia la llave de boca fija en vez de la de boca ajustable.
- No se deberá utilizar las llaves para golpear.

E) Martillos y mazos:

- Las cabezas no deberá tener rebabas.
- Los mangos de madera (nogal o fresno) deberán ser de longitud proporcional al peso de la cabeza y sin astillas.
- La cabeza deberá estar fijada con cuñas introducidas oblicuamente respecto al eje de la cabeza del martillo de forma que la presión se distribuya uniformemente en todas las direcciones radiales.
- Se deberán desechar mangos reforzados con cuerdas o alambre.
- Antes de utilizar un martillo deberá asegurarse que el mango está perfectamente unido a la cabeza.



- Deberá seleccionarse un martillo de tamaño y dureza adecuados para cada una de las superficies a golpear.
- Observar que la pieza a golpear se apoya sobre una base sólida no endurecida para evitar rebotes.
- Se debe procurar golpear sobre la superficie de impacto con toda la cara del martillo.
- En el caso de tener que golpear clavos, éstos se deben sujetar por la cabeza y no por el extremo.
- No golpear con un lado de la cabeza del martillo sobre un escoplo u otra herramienta auxiliar.
- No utilizar un martillo con el mango deteriorado o reforzado con cuerdas o alambres.
- No utilizar martillos con la cabeza floja o cuña suelta
- No utilizar un martillo para golpear otro o para dar vueltas a otras herramientas o como palanca.

F) Picos Rompedores y Troceadores:

- Se deberá mantener afiladas sus puntas y el mango sin astillas.
- El mango deberá ser acorde al peso y longitud del pico.
- Deberán tener la hoja bien adosada.
- No se deberá utilizar para golpear o romper superficies metálicas o para enderezar herramientas como el martillo o similares.
- No utilizar un pico con el mango dañado o sin él.
- Se deberán desechar picos con las puntas dentadas o estriadas.
- Se deberá mantener libre de otras personas la zona cercana al trabajo.

G) Sierras:

- Las sierras deben tener afilados los dientes con la misma inclinación para evitar flexiones alternativas y estar bien ajustados.
- Los mangos deberán estar bien fijados y en perfecto estado.
- La hoja deberá estar tensada.
- Antes de serrar se deberá fijar firmemente la pieza.
- Utilizar una sierra para cada trabajo con la hoja tensada (no excesivamente)
- Utilizar sierras de acero al tungsteno endurecido o semiflexible para metales blandos o semiduros con el siguiente número de dientes:
  - a) Hierro fundido, acero blando y latón: 14 dientes cada 25 cm.
  - b) Acero estructural y para herramientas: 18 dientes cada 25 cm.
  - c) Tubos de bronce o hierro, conductores metálicos: 24 dientes cada 25 cm.

d) Chapas, flejes, tubos de pared delgada, láminas: 32 dientes cada 25 cm.

- Instalar la hoja en la sierra teniendo en cuenta que los dientes deben estar alineados hacia la parte opuesta del mango.
- Utilizar la sierra cogiendo el mango con la mano derecha quedando el dedo pulgar en la parte superior del mismo y la mano izquierda el extremo opuesto del arco. El corte se realiza dando a ambas manos un movimiento de vaivén y aplicando presión contra la pieza cuando la sierra es desplazada hacia el frente dejando de presionar cuando se retrocede.
- Para serrar tubos o barras, deberá hacerse girando la pieza.

#### EQUIPOS DE PROTECCIÓN INDIVIDUAL:

- Casco de seguridad homologado.
- Botas de seguridad.
- Guantes de cuero o P.V.C.
- Ropa de trabajo.
- Gafas contra proyección de partículas.
- Arnés de seguridad (para trabajos en alturas).

#### **8.3.10.- Cortadora material cerámico**

##### DESCRIPCIÓN:

- Muchas veces en las obras se plantea el problema del corte de materiales vidriados que no es posible realizarlo con grandes discos ya que romperían la caja de cerámica y además porque las piezas son de pequeño tamaño en relación con los discos de corte.
- Por ello y para materiales como el gres y la cerámica, utilizaremos en la obra este cortador manual que consta de una plataforma sobre la que se apoyan dos guías deslizantes sobre las que se va montado el carro de la herramienta cortante.
- Las guías son aceradas e inoxidable y requieren un constante engrase y mantenimiento para facilitar el deslizamiento del carro.

##### RIESGOS EVITADOS:

- En esta unidad de obra, mediante la aplicación de medidas técnicas que actúan sobre la tarea o soluciones técnicas, organizativas, cambios en el proceso constructivo, etc. se han eliminado todos los riesgos que no se contemplan en el apartado siguiente.

RELACIÓN DE RIESGOS LABORALES QUE NO PUEDEN ELIMINARSE CONFORME A LO SEÑALADO ANTERIORMENTE:

- Electrocución.
- Atrapamientos con partes móviles.
- Cortes y amputaciones.
- Proyección de partículas.
- Emanación de polvo.
- Rotura del disco.
- Proyección de agua.

MEDIDAS PREVENTIVAS Y PROTECCIONES TÉCNICAS ADOPTADAS, TENDENTES A CONTROLAR Y REDUCIR LOS RIESGOS ANTERIORES:

- Compruebe que todos los elementos móviles van provistos de sus protecciones.
- Corte sólo los materiales para los que está concebida.
- Compruebe que está la conexión a tierra de la máquina.
- Sitúe la máquina de tal modo que la proyección de partículas y la evacuación de polvo sea lo menos perjudicial para el resto de compañeros.
- Coloque carteles indicativos de los riesgos principales de la máquina.
- Estará dotada de un sistema que permita el humedecido de las piezas durante el corte.

EQUIPOS DE PROTECCIÓN INDIVIDUAL:

- Casco de seguridad homologado.
- Guantes de cuero.
- Guantes de goma.
- Traje de agua.
- Botas de goma.
- Empujadores.
- Gafas antipartículas.
- Mascarilla antipolvo (caso de no usar chorro de agua).

**8.3.11.- Maquinillo**

DESCRIPCIÓN:

- Máquina utilizada para elevar y desplazar materiales, anclada en el forjado por medio de unas abrazaderas metálicas.
- Será visible claramente un cartel que indique el peso máximo a elevar.

RIESGOS EVITADOS:

- En esta unidad de obra, mediante la aplicación de medidas técnicas que actúan sobre la tarea o soluciones técnicas, organizativas, cambios en el proceso constructivo, etc. se han eliminado todos los riesgos que no se contemplan en el apartado siguiente.

RELACIÓN DE RIESGOS LABORALES QUE NO PUEDEN ELIMINARSE CONFORME A LO SEÑALADO ANTERIORMENTE:

- Caída de la propia máquina por deficiente anclaje.
- Caídas en altura de materiales, en las operaciones de subida o bajada.
- Caídas en altura del operador por ausencia de elementos de protección.
- Descargas eléctricas por contacto directo o indirecto.

MEDIDAS PREVENTIVAS Y PROTECCIONES TÉCNICAS ADOPTADAS, TENDENTES A CONTROLAR Y REDUCIR LOS RIESGOS ANTERIORES:

El contratista se asegurará de que es manejada por trabajadores cuya competencia y conocimiento han sido adquiridos por medio de la educación, formación y experiencia práctica relevante.

La utilización de este equipo se efectuará de acuerdo con el manual de instrucciones del fabricante. En caso de no disponer de dicho manual, deberá atenderse a las instrucciones elaboradas en el documento de adecuación del equipo al RD 1215/1997 redactado por personal competente.

Deberán tenerse en cuentas las siguientes prescripciones:

- Antes de comenzar el trabajo compruebe el estado de los accesorios de seguridad, así como el cable de suspensión de cargas y de las eslingas a utilizar.
- Los movimientos simultáneos de elevación y descenso estarán prohibidos.
- No arrastre cargas por el suelo, haga tracción oblicua de las mismas, deje cargas suspendidas con la máquina parada o intente elevar cargas sujetas al suelo o a algún otro punto.
- Cualquier operación de mantenimiento se hará con la máquina parada.
- El anclaje del maquinillo realícelo mediante abrazaderas metálicas a puntos sólidos del forjado, a través de sus patas laterales y trasera. El arriostramiento no lo haga con bidones llenos de arena u otro material.
- Compruebe la existencia del limitador de recorrido que impida el choque de la carga contra el extremo superior de la pluma.
- El gancho de suspensión de carga, con cierre de seguridad, estará en buen estado.
- El cable de alimentación desde el cuadro secundario estará en perfecto estado de

conservación.

- Además de las barandillas con que cuenta la máquina, se instalarán barandillas que cumplirán las mismas condiciones que el resto de huecos.
- El motor y los órganos de transmisión estarán correctamente protegidos.
- La carga colóquela adecuadamente sin que pueda dar lugar a basculamientos.
- Al término de la jornada ponga los mandos a cero, no deje cargas suspendidas y desconecte la corriente eléctrica en el cuadro secundario.
- En todo momento el maquinista estará por medio de un arnés, anclado a un punto sólido, pero en ningún caso a la propia máquina.

#### EQUIPOS DE PROTECCIÓN INDIVIDUAL:

- Casco de seguridad homologado.
- Mono de trabajo
- Botas de agua.
- Gafas de seguridad antipolvo, si es necesario.
- Guantes de cuero.
- Arnés de seguridad.

#### **8.3.12.- Martillo rompedor**

##### DESCRIPCIÓN:

- Su funcionamiento es similar al alimentado por motor compresor a base de presión ejercida sobre el taladro o punta por un motor con pistones.
- Especialmente diseñado para trabajos de corte y demolición, abujardado y apertura de rozas.
- Dentro de los diferentes grupos de martillos eléctricos son los de mayor peso y potencia, ya que el rendimiento que se les exige es elevado.

##### RIESGOS:

- Lesiones por ruidos.
- Lesiones por vibración y percusión.
- Proyección de partículas.
- Golpes por diversas causas en el cuerpo en general.
- Electrocuación (en las eléctricas).
- Incendio por cortocircuito.

## MEDIDAS PREVENTIVAS Y PROTECCIONES TÉCNICAS ADOPTADAS, TENDENTES

### A CONTROLAR Y REDUCIR LOS RIESGOS ANTERIORES:

- Se alimentará la corriente a baja tensión (no superior a 50 v)
- Coloque adecuadamente la máquina cuando no trabaje.
- Controle los diversos elementos de que se compone.
- Se dotará al martillo de un interruptor de resorte, de forma que la maquinaria funcione estando presionado constantemente el interruptor.
- El personal encargado del manejo del martillo deberá ser experto en su uso.
- El martillo deberá estar en buen estado para su funcionamiento.
- Coloque adecuadamente la máquina cuando no trabaje.
- Elija la máquina de acuerdo con el trabajo a efectuar, a la herramienta adecuada a la tarea y al material a trabajar, y a los elementos auxiliares que pudieran ser necesarios.
- Compruebe que la herramienta a utilizar está en buenas condiciones de uso.
- Pare la máquina totalmente antes de posarla, en prevención de posibles daños a la herramienta incontrolados de la misma. Lo ideal sería disponer de soportes especiales próximos al puesto de trabajo.
- Al desarrollar trabajos con riesgo de caída de altura, asegure siempre la postura de trabajo, ya que, en caso de pérdida de equilibrio por reacción incontrolada de la máquina, los efectos se pueden multiplicar.
- No utilice la máquina en posturas que obliguen a mantenerla por encima del nivel de los hombros, ya que, en caso de pérdida de control, las lesiones pueden afectar a la cara, pecho o extremidades superiores.
- Sitúe la empuñadura lateral en función del trabajo a realizar, o utilizar una empuñadura de puente.
- Cuando no la utilice, se guardará descargada en su alojamiento correspondiente.

### EQUIPOS DE PROTECCIÓN INDIVIDUAL:

- Protector acústico o tapones.
- Cinturón antivibratorio.
- Gafas antipartículas.
- Guantes de cuero.
- Botas normalizadas.
- Arnés de seguridad.
- Poleas de seguridad.
- Mascarillas.

### **8.3.13.- Martillo demoledor**

#### DESCRIPCIÓN:

- En cuanto a tipología de accesorios se puede hablar de: Brocas en corona de cruz, cinceles, herramienta de reparación, barras de perforar, adaptadores de brocas, de coronas y útiles para colocación de tacos.
- Como características se puede decir que la lubricación es mediante grasa, están provistos de doble aislamiento eléctrico en previsión de posibles accidentes bajo tensión, y éste último generalmente va provisto de un sistema que permite la rotación en un momento determinado, lo que facilita la colocación de tacos autoperforantes.

#### RIESGOS EVITADOS:

- En esta unidad de obra, mediante la aplicación de medidas técnicas que actúan sobre la tarea o soluciones técnicas, organizativas, cambios en el proceso constructivo, etc. se han eliminado todos los riesgos que no se contemplan en el apartado siguiente.

#### RELACIÓN DE RIESGOS LABORALES QUE NO PUEDEN ELIMINARSE CONFORME A LO SEÑALADO ANTERIORMENTE:

- Lesiones por ruidos.
- Lesiones por vibración y percusión.
- Proyección de partículas.
- Golpes por diversas causas en el cuerpo en general.
- Electrocutión (en las eléctricas).
- Incendio por cortocircuito.

#### MEDIDAS PREVENTIVAS Y PROTECCIONES TÉCNICAS ADOPTADAS, TENDENTES A CONTROLAR Y REDUCIR LOS RIESGOS ANTERIORES:

- Se alimentará la corriente a baja tensión (no superior a 50 v)
- Coloque adecuadamente la máquina cuando no trabaje.
- Controle los diversos elementos de que se compone.
- Dote al martillo de un interruptor de resorte, de forma que la maquinaria funcione estando presionado constantemente el interruptor.
- El personal encargado del manejo del martillo deberá ser experto en su uso.
- El martillo deberá estar en buen estado para su funcionamiento.
- Coloque adecuadamente la máquina cuando no trabaje.
- Controle los diversos elementos de que se compone.
- Elija la máquina de acuerdo con el trabajo a efectuar, a la herramienta adecuada a la

tarea y al material a trabajar, y a los elementos auxiliares que pudieran ser necesarios.

- Compruebe que la herramienta a utilizar está en buenas condiciones de uso.
- Pare la máquina totalmente antes de posarla, en prevención de posibles daños a la herramienta incontrolados de la misma. Lo ideal sería disponer de soportes especiales próximos al puesto de trabajo.
- Al desarrollar trabajos con riesgo de caída de altura, asegure siempre la postura de trabajo, ya que, en caso de pérdida de equilibrio por reacción incontrolada de la máquina, los efectos se pueden multiplicar.
- No utilice la máquina en posturas que obliguen a mantenerla por encima del nivel de los hombros, ya que, en caso de pérdida de control, las lesiones pueden afectar a la cara, pecho o extremidades superiores.
- Sitúe la empuñadura lateral en función del trabajo a realizar, o utilice una empuñadura de puente.
- Cuando no la utilice, se guardará descargada en su alojamiento correspondiente.

#### EQUIPOS DE PROTECCIÓN INDIVIDUAL:

- Protector acústico o tapones.
- Cinturón antivibratorio.
- Gafas antipartículas.
- Guantes de cuero.
- Botas normalizadas.
- Arnés de seguridad.
- Poleas de seguridad.
- Mascarillas.

#### **8.3.14.- Pistola grapadora**

##### DESCRIPCIÓN:

- Utilizada para la fijación de piezas de pequeño tamaño. Funciona con energía generada por una carga explosiva.

##### RIESGOS EVITADOS:

- En esta unidad de obra, mediante la aplicación de medidas técnicas que actúan sobre la tarea o soluciones técnicas, organizativas, cambios en el proceso constructivo, etc. se han eliminado todos los riesgos que no se contemplan en el apartado siguiente.



RELACIÓN DE RIESGOS LABORALES QUE NO PUEDEN ELIMINARSE CONFORME A LO SEÑALADO ANTERIORMENTE:

- Proyección de objetos.
- Cortes.
- Pisadas sobre objetos.

MEDIDAS PREVENTIVAS Y PROTECCIONES TÉCNICAS ADOPTADAS, TENDENTES A CONTROLAR Y REDUCIR LOS RIESGOS ANTERIORES:

- El personal encargado del manejo de la pistola automática hincará clavos deberá ser experto en su uso.
- La pistola deberá estar en buen estado para su funcionamiento.
- Proteja el tajo con medios de tipo colectivo si ello es posible, mejor que confiar en los medios de protección personal.
- Coloque adecuadamente la máquina cuando no trabaje.
- Controle los diversos elementos de que se compone.
- Una vez al año se revisará.
- Cuando no la utilice, se guardará descargada en su alojamiento correspondiente.

EQUIPOS DE PROTECCIÓN INDIVIDUAL:

- Casco de seguridad homologado.
- Guantes de trabajo.
- Gafas de seguridad.
- Traje impermeable para ambientes lluviosos.
- Protectores auditivos.

**8.3.15.- Martillo perforador**

DESCRIPCIÓN:

- Se pueden definir como pequeños martillos rotativos exclusivamente.
- Su principal uso es para realizar taladros en distintos materiales con el consiguiente uso de broca especial.
- Normalmente se compone de empuñadura lateral, aspirador de polvo, juego de brocas para diferentes materiales y tamaños de taladro, caja metálica y conductor eléctrico.

RIESGOS EVITADOS:

- En esta unidad de obra, mediante la aplicación de medidas técnicas que actúan sobre la tarea o soluciones técnicas, organizativas, cambios en el proceso constructivo, etc. se han

eliminado todos los riesgos que no se contemplan en el apartado siguiente.

**RELACIÓN DE RIESGOS LABORALES QUE NO PUEDEN ELIMINARSE CONFORME A LO SEÑALADO ANTERIORMENTE:**

- Lesiones por ruidos.
- Lesiones por vibración y percusión.
- Proyección de partículas.
- Golpes por diversas causas en el cuerpo en general.
- Electrocuación (en las eléctricas).
- Incendio por cortocircuito.

**MEDIDAS PREVENTIVAS Y PROTECCIONES TÉCNICAS ADOPTADAS, TENDENTES A CONTROLAR Y REDUCIR LOS RIESGOS ANTERIORES:**

- Se alimentará la corriente a baja tensión (no superior a 50 v)
- Coloque adecuadamente la máquina cuando no trabaje.
- Controle los diversos elementos de que se compone.
- Se dotará al martillo de un interruptor de resorte, de forma que la maquinaria funcione estando presionado constantemente el interruptor.
- El personal encargado del manejo del martillo deberá ser experto en su uso.
- Mantenga el martillo en buen estado de funcionamiento.
- Coloque adecuadamente la máquina cuando no trabaje.
- Controle los diversos elementos de que se compone.
- Elija la máquina de acuerdo con el trabajo a efectuar, a la herramienta adecuada a la tarea y al material a trabajar, y a los elementos auxiliares que pudieran ser necesarios.
- Compruebe que la herramienta a utilizar está en buenas condiciones de uso.
- Pare la máquina totalmente antes de posarla, en prevención de posibles daños a la herramienta incontrolados de la misma. Lo ideal sería disponer de soportes especiales próximos al puesto de trabajo.
- Al desarrollar trabajos con riesgo de caída de altura, asegure siempre la postura de trabajo, ya que, en caso de pérdida de equilibrio por reacción incontrolada de la máquina, los efectos se pueden multiplicar.
- No utilice la máquina en posturas que obliguen a mantenerla por encima del nivel de los hombros, ya que, en caso de pérdida de control, las lesiones pueden afectar a la cara, pecho o extremidades superiores.
- Sitúe la empuñadura lateral en función del trabajo a realizar, o utilizar una empuñadura de puente.

- Cuando no la utilice, se guardará descargada en su alojamiento correspondiente.

#### EQUIPOS DE PROTECCIÓN INDIVIDUAL:

- Protector acústico o tapones.
- Cinturón antivibratorio.
- Mangueras.
- Gafas antipartículas.
- Guantes de cuero.
- Botas normalizadas.
- Arnés de seguridad (para trabajos en altura).
- Poleas de seguridad.
- Mascarillas.

#### **8.3.16.- Guillotina**

##### DESCRIPCIÓN:

- Cuando la pieza a cortar supera el espesor de los alicatados o gres y no sobrepasa los 7 cm. se utiliza para cortar las piezas en su totalidad guillotinas previstas a tal efecto.
- Se componen de una palanca metálica extensible y de dos mesetas metálicas, una para soportar la baldosa y otra para recoger el trozo cortado, disponiendo ésta de escala numérica que facilita la posición de la pieza para cortarla a la medida deseada.
- Dichas mesetas van fijadas mediante bisagras basculantes, las cuales permiten plegarlas para su transporte.

##### RIESGOS EVITADOS:

- En esta unidad de obra, mediante la aplicación de medidas técnicas que actúan sobre la tarea o soluciones técnicas, organizativas, cambios en el proceso constructivo, etc. se han eliminado todos los riesgos que no se contemplan en el apartado siguiente.

##### RELACIÓN DE RIESGOS LABORALES QUE NO PUEDEN ELIMINARSE CONFORME A LO SEÑALADO ANTERIORMENTE:

- Atrapamientos con partes móviles.
- Cortes y amputaciones.
- Proyección de partículas.
- Emanación de polvo.
- Rotura de la guillotina.

MEDIDAS PREVENTIVAS Y PROTECCIONES TÉCNICAS ADOPTADAS, TENDENTES A CONTROLAR Y REDUCIR LOS RIESGOS ANTERIORES:

- Deberá señalizarse convenientemente la máquina.
- Compruebe que todos los elementos móviles irán provistos de sus protecciones.
- Antes de comenzar las operaciones despeje y limpie las superficies de apoyo de materiales.
- No comience a trabajar hasta que la maquina no esté perfectamente estabilizada en su apoyo.
- Corte sólo los materiales para los que está concebida.
- No haga caso omiso a los carteles indicativos de los riesgos principales de la máquina.
- El personal encargado del manejo de la guillotina deberá ser experto en su uso.
- Mantenga la máquina en buen estado para su funcionamiento.
- Coloque adecuadamente la máquina cuando no trabaje.
- Controle los diversos elementos de que se compone.
- Compruebe que la herramienta a utilizar está en buenas condiciones de uso.
- Cuando no la utilice, se protegerá convenientemente fijando la palanca en la posición de reposo en evitación de accidentes.

EQUIPOS DE PROTECCIÓN INDIVIDUAL:

- Casco de seguridad homologado.
- Guantes de cuero.
- Guantes de goma.
- Gafas antipartículas.
- Mascarilla antipolvo.

**8.3.17.- Ingleteadora**

DESCRIPCIÓN:

- En esta obra, utilizaremos estas máquinas que realizan ingletes en las piezas pequeñas, sobre todo en cerámica.
- Se componen de muelas abrasivas para realizar el inglete, que van sobre la caja o container con el motor, que además fija la pieza sobre la que trabajamos.
- El polvo es recogido por la misma máquina para posteriormente eliminarlo, o son modelos refrigerados por agua.
- Su funcionamiento es eléctrico.

RIESGOS EVITADOS:

- En esta unidad de obra, mediante la aplicación de medidas técnicas que actúan sobre la tarea o soluciones técnicas, organizativas, cambios en el proceso constructivo, etc. se han eliminado todos los riesgos que no se contemplan en el apartado siguiente.

RELACIÓN DE RIESGOS LABORALES QUE NO PUEDEN ELIMINARSE CONFORME A LO SEÑALADO ANTERIORMENTE:

- Atrapamientos con partes móviles.
- Aplastamientos.
- Cortes y amputaciones.
- Proyección de partículas.
- Proyección de la pieza trabajada.
- Emanación de polvo.
- Electrocuación.
- Contacto con el disco de corte.

MEDIDAS PREVENTIVAS Y PROTECCIONES TÉCNICAS ADOPTADAS, TENDENTES A CONTROLAR Y REDUCIR LOS RIESGOS ANTERIORES:

- Señalice convenientemente la máquina.
- Ingletee sólo los materiales para los que está concebida.
- Sujete la pieza a trabajar a la mesa de apoyo pero nunca manualmente, sino con la ayuda de prensos adecuados.
- Proteja la herramienta de corte con una pantalla de material transparente (de modo que permita observar la línea de corte)
- Antes de poner la máquina en servicio compruebe que no está anulada la conexión a tierra.
- Compruebe que el interruptor eléctrico es estanco.
- Compruebe el estado del disco, sustituyendo los que estén gastados.
- Evite daños en los ojos, solicite se le provea de unas gafas de seguridad antiproyección de partículas y úselas siempre.
- El personal encargado del manejo de la ingleteadora deberá ser experto en su uso.
- Mantenga la ingleteadora en buen estado para su funcionamiento.
- Coloque adecuadamente la máquina cuando no trabaje.
- Controle los diversos elementos de que se compone.
- Elija la máquina de acuerdo con el trabajo a efectuar, a la tarea y al material a trabajar, y a los elementos auxiliares que pudieran ser necesarios.

- Utilice siempre las protecciones de la máquina.
- Cuando no la utilice, se guardará en su alojamiento correspondiente.

#### EQUIPOS DE PROTECCIÓN INDIVIDUAL:

- Casco de seguridad homologado.
- Guantes de cuero.
- Guantes de goma.
- Mascarilla antipolvo.

#### **8.3.18.- Terrajas**

##### DESCRIPCIÓN:

- Utilizaremos esta herramienta de gran utilidad en obra, aunque tenga un alto riesgo de accidente, ya que suele utilizar cualquiera que la necesite.

##### RIESGOS EVITADOS:

- En esta unidad de obra, mediante la aplicación de medidas técnicas que actúan sobre la tarea o soluciones técnicas, organizativas, cambios en el proceso constructivo, etc. se han eliminado todos los riesgos que no se contemplan en el apartado siguiente.

##### RELACIÓN DE RIESGOS LABORALES QUE NO PUEDEN ELIMINARSE CONFORME A LO SEÑALADO ANTERIORMENTE:

- Sobreesfuerzos.
- Cortes.
- Golpes por objetos.
- Proyección de partículas.
- Otros.

##### MEDIDAS PREVENTIVAS Y PROTECCIONES TÉCNICAS ADOPTADAS, TENDENTES A CONTROLAR Y REDUCIR LOS RIESGOS ANTERIORES:

- El personal encargado del manejo deberá tener conocimiento de su utilización.
- Mantenga la terraja afilada y en buen estado para su utilización.
- Coloque reposada y adecuadamente la terraja y portaterrajas cuando no se trabaje.
- Elija la terraja de acuerdo con el material a trabajar, y a los elementos auxiliares que pudieran ser necesarios.
- Compruebe que la herramienta a utilizar está en buenas condiciones de uso.
- No someta la terraja a sobreesfuerzos, laterales o de torsión descomunales, o por

aplicación de una torsión excesiva. Los resultados pueden ser nefastos: rotura de la terraja, proyección de virutas, cortes, etc.

- En el caso de trabajar sobre piezas de pequeño tamaño o en equilibrio inestable, asegure la pieza a trabajar, de modo que no sufran movimientos imprevistos durante la operación.
- No desarrolle trabajos con riesgo de caída de altura, asegure siempre la postura de trabajo, ya que, en caso de pérdida de equilibrio, los efectos se pueden multiplicar.
- No utilice la terraja en posturas que obliguen a mantenerla por encima del nivel de los hombros, ya que, en caso de pérdida de control, las lesiones pueden afectar a la cara, pecho o extremidades superiores.
- Para trabajos de precisión, utilice soportes de mesa adecuados, que permitan, además de fijar convenientemente la pieza, graduar la profundidad y el avance.
- Cuando no la utilice, se guardará desmontada en su alojamiento correspondiente.

#### EQUIPOS DE PROTECCIÓN INDIVIDUAL:

- Casco de seguridad homologado.
- Gafas de seguridad antiproyecciones.
- Ropa de trabajo.
- Botas de seguridad.
- Guantes de cuero (preferible muy ajustados).

#### **8.3.19.- Martillo neumático**

##### DESCRIPCIÓN:

- Martillo de aire comprimido, trabaja con cinceles de todas las formas proporcionándole la energía un émbolo accionado por aire comprimido.

##### RIESGOS EVITADOS:

- En esta unidad de obra, mediante la aplicación de medidas técnicas que actúan sobre la tarea o soluciones técnicas, organizativas, cambios en el proceso constructivo, etc. se han eliminado todos los riesgos que no se contemplan en el apartado siguiente.

##### RELACIÓN DE RIESGOS LABORALES QUE NO PUEDEN ELIMINARSE CONFORME A LO SEÑALADO ANTERIORMENTE:

- Proyección de fragmentos procedentes del material que se excava o tritura, o de la propia herramienta.
- Golpes con la herramienta a la persona que la manipula o a los compañeros.

- Impactos por la caída del martillo encima de los pies.
- Contusiones con la manguera de aire comprimido.
- Vibraciones.
- Ruido.

**MEDIDAS PREVENTIVAS Y PROTECCIONES TÉCNICAS ADOPTADAS, TENDENTES A CONTROLAR Y REDUCIR LOS RIESGOS ANTERIORES:**

- Sitúe las mangueras de aire comprimido de forma que no dificulten el trabajo de los obreros ni el paso del personal.
- Ponga las mangueras alineadas y, si es posible, fijas a los testers del túnel, dejando libre la parte central. Si es inevitable el paso de camiones o cualquier otro vehículo por encima de las mangueras, se protegerán con tubos de acero.
- Compruebe que la unión entre la herramienta y el porta-herramientas queda bien asegurada y se comprobará el perfecto acoplamiento antes de iniciar el trabajo.
- No realice esfuerzos de palanca u otra operación parecida con el martillo en marcha.
- Verifique las uniones de las mangueras asegurándose que están en buenas condiciones.
- Cierre el paso del aire antes desarmar un martillo.

**EQUIPOS DE PROTECCIÓN INDIVIDUAL:**

- Casco de seguridad homologado.
- Botas de seguridad.
- Guantes de trabajo.
- Gafas de seguridad.
- Protectores auditivos.
- Máscara con filtro recambiable.

**8.3.20.- Compresor**

**DESCRIPCIÓN:**

- Utilizaremos en esta obra el compresor para la alimentación de los diferentes martillos neumáticos que en diferentes tajos vamos a necesitar.
- Aunque el compresor es una parte del grupo, por extensión consideraremos como compresor al grupo moto-compresor completo.
- La misión es producir aire comprimido, generalmente a 7 Bares, que es lo que necesitan para su funcionamiento los martillos o perforadores neumáticos que se van a utilizar en esta obra.



- El grupo moto-compresor está formado por dos elementos básicos: El compresor, cuya misión es conseguir un caudal de aire a una determinada presión; El motor, que con su potencia a un determinado régimen transmite el movimiento al compresor.
- Los factores a tener en cuenta para determinar el compresor adecuado a las necesidades de esta obra son: la presión máxima de trabajo y el caudal máximo de aire.
- La presión de trabajo se expresa en Atm. (la fija el equipo, máquina o herramienta que trabaja conectada a él) y es la fuerza por unidad de superficie ( $\text{Kg}/\text{c m}^2$ ) que necesitan las herramientas para su funcionamiento.
- El caudal de aire es la cantidad que debe alimentar a la herramienta, a una determinada presión, para el buen funcionamiento de ésta y se mide en  $\text{m}^3/\text{minuto}$ .
- Si el motor alimenta varios equipos que trabajan a diferentes presiones el compresor deberá tener la presión del equipo de mayor presión. Protegiéndose con un manorreductor los equipos que trabajen a una presión excesiva.
- Para calcular el caudal de aire libre que necesita la obra, debemos sumar el consumo de aire de todos los equipos, en litros por minuto. Al valor obtenido se le aplicará un factor de simultaneidad. También debemos tener en cuenta una reserva para posibles ampliaciones.

#### RIESGOS EVITADOS:

- En esta unidad de obra, mediante la aplicación de medidas técnicas que actúan sobre la tarea o soluciones técnicas, organizativas, cambios en el proceso constructivo, etc. se han eliminado todos los riesgos que no se contemplan en el apartado siguiente.

#### RELACIÓN DE RIESGOS LABORALES QUE NO PUEDEN ELIMINARSE CONFORME A LO SEÑALADO ANTERIORMENTE:

- Vuelcos.
- Atrapamientos de personas.
- Desprendimiento durante su transporte en suspensión.
- Ruido.
- Rotura de la manguera de presión.
- Los derivados de la emanación de gases tóxicos del motor.
- Otros.

#### MEDIDAS PREVENTIVAS Y PROTECCIONES TÉCNICAS ADOPTADAS, TENDENTES A CONTROLAR Y REDUCIR LOS RIESGOS ANTERIORES:

- No coloque no arrastre el compresor a menos de 2 metros del borde superior de los

taludes.

- El transporte por suspensión se realizará con 2 cables y con cuatro puntos de anclaje.
- Coloque el compresor en el lugar previsto, firmemente sujetado de manera que no se pueda desplazar por sí solo.
- Mientras funcione, las carcasas estarán en todo momento en posición de cerrado.
- Recuerde que a menos de 4 metros de distancia será obligatorio el uso de protectores auditivos.
- Si es posible, los compresores se situarán a una distancia mínima de 15 metros del lugar de trabajo.
- Coloque el combustible con la máquina parada.
- Las mangueras de presión estarán en todo momento en perfecto estado. El encargado de seguridad o el encargado de obra vigilará el estado de las mangueras y se preocupará de su sustitución.
- Los mecanismos de conexión se harán con los rácores correspondientes, nunca con alambres.

#### EQUIPOS DE PROTECCIÓN INDIVIDUAL:

- Mono de trabajo.
- Casco de seguridad homologado.
- Protectores auditivos.
- Botas de seguridad.
- Guantes de trabajo.

### **8.4.- Talleres**

#### **8.4.1.- Encofrado**

##### DESCRIPCIÓN DEL TALLER:

- Se tratará que con la distribución de las áreas de trabajo haya una buena organización, en la que predomine el orden y limpieza de los trabajos.
- El taller se compondrá de los siguientes áreas de trabajo:
  - Almacenamiento de tablones y planchas.
  - Banco de trazado de los encofrados.
  - Banco de corte y cepillado de la madera. Se utilizará sierra circular y cepilladora y estarán protegidas bajo techo.
  - Bancos de montaje de los encofrados.
  - Almacenamientos de encofrados terminados.
- Los trabajos que se van a realizar en este tipo de taller serán los específicos en la manipulación de madera, realización, montaje y desmontaje de encofrado. El orden de los

trabajos será el siguiente:

- Almacenar los tablonos de distintos largos y tablas que se utilizarán para la confección de los encofrados.
- Marca de los perfiles de los encofrados necesarios.
- Desencofrar las piezas cuando éstas hayan adquirido suficiente resistencia de manera que no entrañen peligro de accidentes.

#### ILUMINACIÓN Y FUENTE DE ENERGIA:

- El taller dispondrá de un cuadro de conexiones eléctrico para la alimentación de la sierra circular y cepilladora, tal y como viene especificado en el plano de detalle del proyecto.
- Se iluminará cualquier área de trabajo de taller si para la seguridad y las buenas condiciones de trabajo así lo exigen.

#### RIESGOS EVITADOS:

- En esta unidad de obra, mediante la aplicación de medidas técnicas que actúan sobre la tarea o soluciones técnicas, organizativas, cambios en el proceso constructivo, etc. se han eliminado todos los riesgos que no se contemplan en el apartado siguiente.

#### RELACIÓN DE RIESGOS LABORALES QUE NO PUEDEN ELIMINARSE CONFORME A LO SEÑALADO ANTERIORMENTE:

- Heridas y golpes en la manipulación de tablonos, tablas y planchas.
- Cortes y pinchazos.
- Electrocuciiones por la utilización de la sierra circular y cepilladora.
- Explosiones o incendios.
- Caídas de personal al vacío, en la operación de desencofrado o encofrado.
- Sobre esfuerzos en el almacenamiento de encofrados terminados, etc.

#### MEDIDAS PREVENTIVAS Y PROTECCIONES TÉCNICAS ADOPTADAS, TENDENTES A CONTROLAR Y REDUCIR LOS RIESGOS ANTERIORES:

- Todos los operarios ocupados en éste tipo de trabajo deberán usar ropa y equipo de protección adecuado como son: guantes de cuero, mono de trabajo ajustado, casco de seguridad, gafas protectoras, calzado de seguridad y demás equipos de protección personal necesarios.
- La situación del taller de encofrado no molestará a los almacenamientos adyacentes, ni impedirá la circulación de vehículos ni el paso de personal hacia la obra. Habrá una zona accesible para la carga y descarga de materiales.

- Se evitará que la madera esté esparcida. Procurando almacenarla en pilas y clasificarla según sus escuadrías y longitudes.
- Los tablonos y planchas se almacenarán en alto, sobre soportes.
- Se fijarán las vías de circulación tanto de acceso del material, como de salida de los encofrados confeccionados.
- Los soportes deberán estar bien nivelados y descargar sobre tierra firme.
- Los tablonos y planchas deberán estar separados por listones colocados transversalmente.
- No se realizarán sobreesfuerzos. Ningún trabajador deberá levantar o transportar cualquier carga cuyo peso exceda de 50 kgs. como máximo.
- No se amontonarán los tablonos, planchas o los cofres terminados cerca del borde de una excavación, de manera que entrañe peligro de desprendimiento o caída de tierras o material.
- Las pilas se harán o deshacerán de manera que ninguna persona pueda quedar lesionada por la caída, vuelco o rotura de los tablonos, placas o encofrados.
- No se deberá subir encima de los materiales apilados mientras se hacen o deshacen las pilas.
- Para proceder a deshacer una pila se empezará por la parte superior.
- Se hará cargo de los trabajos una persona responsable, competente, y ésta ordenará y dirigirá los trabajos a realizar.
- Sólo utilizarán las máquinas de trabajar de la madera, personas cualificadas para ello.
- No se distraerá al operario de la máquina mientras esté funcionando ésta.
- No se alejará ningún trabajador antes de haber parado previamente la máquina ya sea sierra circular o cepilladora.
- No se deberá de tratar de reajustar ninguna máquina, desembarazarla de cualquier trozo de madera que se haya podido atascarse en ella mientras esté funcionando.
- No se deberán de quitar con las manos las virutas, el serrín, etc., de las máquinas ni cerca de ellas mientras estén funcionando.
- Si la sierra o la cepilladora es de velocidad ajustable:
  - \*Su puesta en marcha sólo deberá ser posible a la velocidad más baja.
  - \*Se deberá indicar su velocidad de funcionamiento.
- Las piezas de madera (tableros, tablas o planchas) que vayan a trabajarse deberán, guiarse o sujetarse de manera adecuada.
- Si las piezas de madera son largas, los extremos de éstas deberán apoyarse sobre caballetes u otros andamios apropiados que no entrañen riesgo de accidente.
- Se deberán de guiar o empujar con un palo las piezas de madera de pequeñas

dimensiones.

- Tanto la sierra circular como la cepilladora cumplirán con las normas de seguridad sobre aparatos eléctricos manuales especificados en el apartado de andamios auxiliares de obra.
- La sierra circular deberá estar provista de resguardo de manera que cubra todo lo posible la parte expuesta de la sierra por encima de la mesa. Será fácilmente ajustable y protegerá al trabajador de astillas, contra todo contacto accidental con la hoja y dientes de sierra rotos.
- Las partes de la sierra circular situadas por debajo de la mesa deberán estar bien protegidas.
- La sierra circular estará provista de cuchillas divisorias, sólidas y rígidas fácilmente ajustables.
- La anchura de la abertura de la mesa para el paso de la hoja deberá ser lo más reducida posible.
- Los carros o mesas de rodillo deberán estar bien sujetas de manera que no puedan salirse de las guías.
- Se inspeccionará y se hará una revisión periódica de la sierra circular y la cepilladora para su buen uso y funcionamiento.
- Si la sierra circular es de velocidad ajustable no se sobrepasará la velocidad máxima de la hoja recomendada por el fabricante.
- No se ajustarán las hojas o las guías de las sierras mientras está en marcha si ello pudiera entrañar peligro.
- Una vez desconectada la sierra, no se deberá frenarla haciendo presión sobre la hoja.
- Se tomarán precauciones para impedir que los recortes de madera se traben en la hoja, así como impedir además el rechazo de la pieza que se está trabajando.
- La maquina cepilladora estará equipada con cabezales portacuchillas cilíndricas y estará provista de resguardo de puente que cubra la ranura de trabajo en toda su longitud y anchura. Además será de fácil ajuste tanto en sentido horizontal como en vertical.
- Las aberturas de trabajo de las mesas de la máquina cepilladora deberán ser lo más pequeñas posible.
- Se protegerán mediante resguardos las cuchillas que se hallen expuestas por debajo de la mesa de trabajo.
- Se prohibirá subirse encima del banco de serrado o cepillado.
- Se dispondrá de una caja para que se viertan en ella restos de madera y clavos arrancados.
- Si la seguridad así lo exige, se dispondrá de un extintor de incendios.

- Se limpiará de inmediato la madera reutilizable. Al desencofrar, los clavos se sacarán con la ayuda de patas de cabra, tenazas, o bien se remacharán, usando siempre las herramientas adecuadas.

- Las maderas y demás elementos provenientes del desencofrado se amontonarán a una distancia prudente de la zona de trabajo de manera que quede libre de obstáculos.

#### EQUIPOS DE PROTECCIÓN INDIVIDUAL:

- Casco de seguridad homologado.

- Ropa de trabajo.

- Guantes de cuero.

- Mascarilla de protección.

#### **8.4.2.- Carpintería de madera**

##### DESCRIPCIÓN DEL TALLER:

- Procure que con la distribución de las áreas de trabajo haya una buena organización, en la que predomine el orden y limpieza de los trabajos.

- El taller se compone de los siguientes áreas de trabajo:

\* Almacenamiento de puertas, ventanas, y demás elementos de madera a transformar.

\* Banco de corte y cepillado de la madera. Utilice sierra circular y cepilladora, y que estén protegidas bajo techo.

\* Bancos de montaje de la carpintería.

\* Almacenamientos de encofrados terminados.

- Los trabajos que se van a realizar en este tipo de taller serán los específicos en la manipulación de madera, realización, montaje y desmontaje de carpinterías. El orden de los trabajos será el siguiente:

\* Almacenar los elementos de materia prima a transformar.

\* Operaciones propias de manipulación, transformación, mecanizado, montaje, ajuste y acabado de carpinterías.

\* Acopio de material transformado hasta su utilización

##### ILUMINACIÓN Y FUENTE DE ENERGIA

- El taller dispone de un cuadro de conexiones eléctrico para la alimentación de la sierra circular y cepilladora, tal y como viene especificado en el plano detalle del proyecto.

- Ilumine cualquier área de trabajo de taller si para la seguridad y las buenas condiciones de trabajo así lo exigen.

RIESGOS EVITADOS:

- En esta unidad de obra, mediante la aplicación de medidas técnicas que actúan sobre la tarea o soluciones técnicas, organizativas, cambios en el proceso constructivo, etc. se han eliminado todos los riesgos que no se contemplan en el apartado siguiente.

RELACIÓN DE RIESGOS LABORALES QUE NO PUEDEN ELIMINARSE CONFORME A LO SEÑALADO ANTERIORMENTE:

- Heridas y golpes en la manipulación de tablones, tablas y planchas.
- Cortes y pinchazos.
- Electrocutaciones por la utilización de la sierra circular y cepilladora.
- Explosiones o incendios.
- Caídas de personal al vacío, en la operación desencofrado o encofrado.
- Sobreesfuerzos en el almacenamiento de encofrados terminados, etc.

MEDIDAS PREVENTIVAS Y PROTECCIONES TÉCNICAS ADOPTADAS, TENDENTES A CONTROLAR Y REDUCIR LOS RIESGOS ANTERIORES:

- La situación del taller de carpintería no molestará a los almacenamientos adyacentes, ni impedirá la circulación de vehículos ni el paso de personal hacia la obra. Habrá una zona accesible para la carga y descarga de materiales.
- Evite que la carpintería esté esparcida, procurando almacenarla en pilas y clasificarla según sus escuadrías y longitudes.
- Fije las vías de circulación tanto de acceso del material, como de salida de carpinterías confeccionadas.
- Los soportes deben estar bien nivelados y descargar sobre tierra firme.
- No realice sobreesfuerzos. No debe levantar o transportar cualquier carga cuyo peso exceda de 50 kgs. como máximo.
- No amontone puertas, portones, ventanas, ventanales, planchas o los cofres terminados cerca del borde una excavación, de manera que entrañe peligro desprendimiento o caída de tierras o material.
- Las pilas se harán o desharán de manera que ninguna persona pueda quedar lesionada por la caída, vuelco o rotura del material apilado.
- No suba encima de los materiales apilados mientras se hacen o deshacen las pilas.
- Para proceder a deshacer una pila empiece por la parte superior.
- Se hará cargo de los trabajos una persona responsable, competente, y ésta ordenará y dirigirá los trabajos a realizar.
- Sólo utilizarán las máquinas de trabajar de la madera, personas cualificadas para ello.

- No se distraiga de la máquina mientras esté funcionando ésta.
- No se aleje antes de haber parado previamente la máquina ya sea sierra circular o cepilladora.
- No debe tratar de reajustar ninguna máquina ni desembarazarla de cualquier trozo de madera que se haya podido atascar en ella mientras esté funcionando.
- No debe quitar con las manos las virutas, el serrín, etc., de las máquinas ni cerca de ellas mientras estén funcionando.
- Si la sierra o la cepilladora es de velocidad ajustable:
  - \* Su puesta en marcha sólo deberá ser posible a la velocidad más baja
  - \* Se deberá indicar su velocidad de funcionamiento.
- Las piezas de madera (tableros, tablas o planchas) que vayan a trabajarse deben, guiarse o sujetarse de manera adecuada.
- Si las piezas de madera son largas, los extremos de éstas deben apoyarse sobre caballetes u otros medios apropiados que no entrañen riesgo de accidente.
- Se debe guiar o empujar con un palo las piezas de madera de pequeñas dimensiones.
- Tanto la sierra circular como la cepilladora cumplirán con las normas de seguridad sobre aparatos eléctricos manuales especificados en el apartado de medios auxiliares de obra.
- La sierra circular debe estar provista de resguardo de manera que cubra todo lo posible la parte expuesta de la sierra por encima de la mesa. Será fácilmente ajustable y protegerá al trabajador de astillas contra todo contacto accidental con la hoja y dientes de sierra rotos.
- Las partes de la sierra circular situadas por debajo de la mesa deben estar bien protegidas.
- La sierra circular estará provista de cuchillas divisorias, sólidas y rígidas fácilmente ajustables.
- La anchura de la abertura de la mesa para el paso de la hoja debe ser lo más reducida posible.
- Los carros o mesas de rodillo deben estar bien sujetas de manera que no puedan salirse de las guías.
- Inspeccione y haga una revisión periódica de la sierra circular y la cepilladora para su buen uso y funcionamiento.
- Si la sierra circular es de velocidad ajustable no se sobrepase la velocidad máxima de la hoja recomendada por el fabricante.
- No ajuste las hojas o las guías de las sierras mientras está en marcha si ello pudiera entrañar peligro.
- Una vez desconectada la sierra, no debe frenarla haciendo presión sobre la hoja.



- Tome precauciones para impedir que los recortes de madera se traben en la hoja, así como impedir además el rechazo de la pieza que se está trabajando.
- La máquina cepilladora estará equipada con cabezales portacuchillas cilíndricas y estará provista de resguardo de puente que cubra la ranura de trabajo en toda su longitud y anchura y sea además fácil ajuste tanto en sentido horizontal como en vertical.
- Las aberturas de trabajo de las mesas de la máquina cepilladora deben ser lo más pequeñas posible.
- Proteja mediante resguardos las cuchillas que se hallen expuestas por debajo de la mesa de trabajo.
- Prohibido subirse encima del banco de serrado o cepillado.
- Se dispondrá de una caja para que se viertan en ella restos de madera y clavos.
- Si la seguridad así lo exige, se dispondrá de un extintor de incendios.
- Las maderas y demás elementos, se amontonarán a una distancia prudente de la zona de trabajo de manera que quede libre de obstáculos.

#### EQUIPOS DE PROTECCIÓN INDIVIDUAL:

- Casco de seguridad homologado.
- Ropa de trabajo.
- Guantes de cuero.
- Mascarilla de protección.

#### **8.4.3.- Montaje de calefacción**

##### DESCRIPCIÓN DEL TALLER:

- Procure que con la distribución de las áreas de trabajo haya una buena organización, en la que predomine el orden y limpieza de los trabajos.
- El taller se compone de las siguientes áreas de trabajo:
  - \* Almacenamiento de materia prima a transformar: radiadores, tuberías, válvulas, etc. \*
- Banco de trabajo. Utilice sierra circular y demás maquinaria eléctrica, bajo techo.
- \* Almacenamientos de material transformado.
- Los trabajos que se van a realizar en este tipo de taller serán los específicos en la manipulación de aparatos de calefacción, así como diverso material de fontanería:
  - \* Almacenar los elementos de materia prima a transformar.
  - \* Operaciones propias de manipulación, desembalaje, transformación, montaje, y comprobación de calderas y radiadores.
  - \* Acopio de material transformado hasta su utilización

### ILUMINACIÓN Y FUENTE DE ENERGIA

- El taller dispone de un cuadro de conexiones eléctrico para la alimentación de la maquinaria eléctrica necesaria, tal y como viene especificado en el plano detalle del proyecto.
- Ilumine cualquier área de trabajo de taller si para la seguridad y las buenas condiciones de trabajo así lo exigen.

### RIESGOS EVITADOS:

- En esta unidad de obra, mediante la aplicación de medidas técnicas que actúan sobre la tarea o soluciones técnicas, organizativas, cambios en el proceso constructivo, etc. se han eliminado todos los riesgos que no se contemplan en el apartado siguiente.

### RELACIÓN DE RIESGOS LABORALES QUE NO PUEDEN ELIMINARSE CONFORME A LO SEÑALADO ANTERIORMENTE:

- Caída al mismo nivel.
- Caída a distinto nivel.
- Corte en las manos por objetos y herramientas.
- Atrapamiento entre piezas pesadas.
- Explosión del soplete (o de la bombona de gas licuado).
- Los inherentes a la utilización de soldadura eléctrica, oxiacetilénica y oxicorte.
- Pisada sobre materiales.
- Sobreesfuerzos.
- Otros.

### MEDIDAS PREVENTIVAS Y PROTECCIONES TÉCNICAS ADOPTADAS, TENDENTES A CONTROLAR Y REDUCIR LOS RIESGOS ANTERIORES:

- La situación para los montadores de calefacción no molestará a los almacenamientos adyacentes, ni impedirá la circulación de vehículos ni el paso de personal hacia la obra. Habrá una zona accesible para la carga y descarga de materiales.
- Los recortes sobrantes, los irá retirando conforme se produzcan a un lugar determinado para su posterior recogida y vertido por las trompas y evitar el riesgo de pisadas sobre objetos.
- Junto a la puerta del almacén de gases licuados, instale un extintor de polvo químico seco.
- La iluminación eléctrica de los tajos, será de un mínimo de 100 lux medidos a una altura sobre el nivel del pavimento, en torno a los 2 m.

- La iluminación eléctrica mediante portátiles, debe estar protegida mediante mecanismos estancos de seguridad- con mango aislante y rejilla de protección de la bombilla.
- Prohibido el uso de mecheros y sopletes encendidos junto a materiales inflamables.
- Controle la dirección de la llama durante las operaciones de soldadura en evitación de incendios.
- Evite soldar o utilizar el oxicorte, con las botellas o bombonas de gases licuados expuestos al sol.

#### EQUIPOS DE PROTECCIÓN INDIVIDUAL:

- Casco de seguridad homologado (para el tránsito por obra).
- Guantes de cuero.
- Botas de seguridad.
- Mandil de cuero.
- Ropa de trabajo.
- Guantes de goma o de P.V.C.

Además, en el tajo de soldadura se usará:

- Gafas de soldador (siempre el ayudante).
- Yelmo de soldador.
- Pantalla de soldadura de mano.
- Mandil de cuero.
- Muñequeras de cuero que cubran los brazos.
- Manoplas de cuero.
- Polainas de cuero.

#### **8.4.4.- Montaje de instalación eléctrica**

##### DESCRIPCIÓN DEL TALLER:

- Procure que con la distribución de las áreas de trabajo haya una buena organización, en la que predomine el orden y limpieza de los trabajos.
- El taller se compone de los siguientes áreas de trabajo:
  - \* Almacenamiento de material eléctrico y demás aparatos y equipos necesarios.
  - \* Bancos de montaje de aparatos eléctricos.
  - \* Almacenamientos de productos montados.
- Los trabajos que se van a realizar en este tipo de taller serán los específicos en las instalaciones eléctricas. El orden de los trabajos será el siguiente:

- \* Almacenar los elementos de materia prima a transformar.
- \* Operaciones propias de manipulación, transformación, ensamblado, calibración, montaje y ajuste de componentes, máquinas y equipos eléctricos.
- \* Acopio de material transformado hasta su utilización

#### ILUMINACIÓN Y FUENTE DE ENERGIA

- El taller dispone de un cuadro de conexiones eléctrico para la alimentación de la sierra circular y cepilladora, tal y como viene especificado en el plano detalle del proyecto.
- Ilumine cualquier área de trabajo de taller si para la seguridad y las buenas condiciones de trabajo así lo exigen.

#### RIESGOS EVITADOS:

- En esta unidad de obra, mediante la aplicación de medidas técnicas que actúan sobre la tarea o soluciones técnicas, organizativas, cambios en el proceso constructivo, etc. se han eliminado todos los riesgos que no se contemplan en el apartado siguiente.

#### RELACIÓN DE RIESGOS LABORALES QUE NO PUEDEN ELIMINARSE CONFORME A LO SEÑALADO ANTERIORMENTE:

- Caída de personas al mismo nivel.
- Caída de personas a distinto nivel.
- Cortes por manejo de herramientas manuales.
- Cortes por manejo de las guías y conductores.
- Golpes por herramientas manuales.
- Electrocuación o quemaduras por la mala protección de cuadros eléctricos.
- Electrocuación o quemaduras por maniobras incorrectas en las líneas.
- Electrocuación o quemaduras por uso de herramientas sin aislamiento.
- Electrocuación o quemaduras por puente o de los mecanismos de protección (disyuntores diferenciales, etc.).
- Electrocuación o quemaduras por conexiones directas sin clavijas macho-hembra.
- Otros.

#### MEDIDAS PREVENTIVAS Y PROTECCIONES TÉCNICAS ADOPTADAS, TENDENTES A CONTROLAR Y REDUCIR LOS RIESGOS ANTERIORES:

- La situación para los montadores de instalación eléctrica no molestará a los almacenamientos adyacentes, ni impedirá la circulación de vehículos ni el paso de personal hacia la obra. Habrá una zona accesible para la carga y descarga de materiales.

- Los recortes sobrantes, los irá retirando conforme se produzcan a un lugar determinado, para su posterior recogida y evitar el riesgo de pisadas sobre objetos.
- En la fase de obra de apertura y cierre de rozas, esmere el orden y la limpieza de la obra, para evitar los riesgos de pisadas o tropezones.
- La iluminación en los tajos no será inferior a los 100 lux, medidos a 2 m. del suelo.
- Efectúe la iluminación mediante portátiles utilizando -portalámparas estancos con mango aislante-, y rejilla de protección de la bombilla, alimentados a 24 voltios.
- Prohibido el conexionado de cables a los cuadros de suministro eléctrico de obra, sin la utilización de las clavijas macho-hembra.
- Las escaleras de mano a utilizar, serán del tipo -tijera-, dotadas con zapatas antideslizantes y cadenilla limitadora de apertura, para evitar los riesgos por trabajos realizados sobre superficies inseguras y estrechas.
- Prohibido la formación de andamios utilizando escaleras de mano a modo de borriquetas, para evitar los riesgos por trabajos sobre superficies inseguras y estrechas.
- Prohibido en general en esta obra, la utilización de escaleras de mano o de andamios sobre borriquetas, en lugares con riesgo de caída desde altura durante los trabajos de electricidad, si antes no se han instalado las protecciones de seguridad adecuadas.
- Las herramientas a utilizar por los electricistas instaladores, deben estar protegidas con material aislante normalizado contra los contactos con la energía eléctrica.
- Las pruebas de funcionamiento de la instalación eléctrica serán anunciadas a todo el personal de la obra antes de ser iniciadas, para evitar accidentes.
- Antes de hacer entrar en carga a la instalación eléctrica haga una revisión en profundidad de las conexiones de mecanismos, protecciones y empalmes de los cuadros generales eléctricos directos o indirectos, de acuerdo con el Reglamento Electrotécnico de Baja Tensión.
- Antes de hacer entrar en servicio las celdas de transformación proceda a comprobar la existencia real en la sala, de la banqueta de maniobras, extintores de polvo químico seco y botiquín, y que los operarios se encuentran vestidos con las prendas de protección personal. Una vez comprobados estos puntos, proceda a dar la orden de entrada en servicio.

#### EQUIPOS DE PROTECCIÓN INDIVIDUAL:

- Casco de seguridad homologado (para utilizar durante los desplazamientos por la obra y en lugares con riesgo de caída de objetos o de golpes).
- Botas aislantes de electricidad (conexiones).
- Botas de seguridad.

Julio del 2014

- Guantes aislantes.
- Ropa de trabajo.
- Arnés de seguridad.
- Banqueta de maniobra.
- Alfombra aislante.
- Comprobadores de tensión.
- Herramientas aislantes.

## **9.- RIESGOS**





## **9.- RIESGOS**

### **9.1.- Riesgos no eliminados**

#### **RELACION DE RIESGOS LABORALES QUE NO PUEDEN SER ELIMINADOS**

En este apartado deberán enumerarse los riesgos laborales que no pueden ser eliminados, especificándose las medidas preventivas.

#### **CAÍDA DE MATERIALES DESDE DISTINTO NIVEL:**

- No se puede evitar la caída de materiales desde distintos niveles de la obra, las medidas preventivas serán:
- Las subidas de materiales se realizarán por lugares donde no se encuentre personal trabajando.
- El acceso del personal a la obra se realizará por una única zona de acceso, cubierta con la visera de protección.
- Se evitará en lo máximo posible el paso de personal por la zona de acopios.
- En todo momento el gruista deberá tener visión total de la zona de acopio de materiales, de zona de carga y descarga de la grúa, así como por donde circule el gancho de la grúa.

#### **CAÍDA DE PERSONAS A DISTINTO NIVEL:**

- No se puede evitar la caída de personal de la obra cuando se están colocando o desmontando las medidas de seguridad previstas en el proyecto, las medidas preventivas serán:
- Todos los trabajos deberán ser supervisados por el encargado de la obra.
- Deberá estar el número de personal necesario para realizar dichos trabajos y que dicho personal esté cualificado para tal fin.

#### **RIESGOS PROPIOS DE LOS TRABAJADORES:**

Los riesgos más frecuentes que sufren los trabajadores de la obra son los siguientes:

**INSOLACIONES:** Durante la ejecución de la obra los trabajadores, en muchos momentos, se encuentran expuestos al sol (cimentación, estructura, cubiertas, etc.), esto puede producir mareos, afecciones en la piel, etc. Las medidas preventivas serán las siguientes:

- Organizar los trabajos en las distintas zonas de la obra para evitar en lo máximo posible llevar el recorrido normal del sol.
- Utilizar la ropa de trabajo obligatoria y filtros solares si la exposición al sol es muy continuada.
- Cambiar el personal, si existen varios, en los tajos cada cierto tiempo.

**INGESTIÓN DE BEBIDAS ALCOHÓLICAS:** Aunque está prohibido tomar bebidas alcohólicas en el recinto de la obra, no se puede evitar la ingestión de las mismas en las horas de no trabajo (desayuno, almuerzo, comidas, etc.) que normalmente lo suelen realizar en algún bar de la zona. Las medidas preventivas serán:

- El encargado de la obra deberá vigilar cualquier actuación o signo extraño del personal de la obra, obligándoles si fuera necesario el abandono de la misma.

## **9.2.- Riesgos especiales**

### **TRABAJOS QUE IMPLICAN RIESGOS ESPECIALES**

En principio, no se prevé que existan trabajos que impliquen riesgos especiales para la seguridad y salud para los trabajadores conforme al ANEXO II DEL RD 1627/97. No obstante, se enumeran la relación de trabajos que suponen tales riesgos, con objeto de que se tengan en cuenta en caso de surgir durante la ejecución de las obras, los cuales deberán identificarse y localizarse, así como establecer las medidas de seguridad para anular riesgos y evitar accidentes.

#### **ANEXO II DEL RD 1627/97**

Relación no exhaustiva de los trabajos

1- Trabajos con riesgos especialmente graves de sepultamiento, hundimiento o caída de altura por las particulares características de la actividad desarrollada, los procedimientos aplicados, o el entorno del puesto de trabajo.

2- Trabajos en los que la exposición a agentes químicos o biológicos suponga un riesgo de especial gravedad, o para los que la vigilancia específica de la salud de los trabajadores sea legalmente exigible.

3- Trabajos con exposición a radiaciones ionizantes para los que la normativa específica obliga a la delimitación de zonas controladas o vigiladas.

4- Trabajos en la proximidad de líneas eléctricas de alta tensión.

5- Trabajos que expongan a riesgo de ahogamiento por inmersión.

6- Obras de excavación de túneles, pozos y otros trabajos que supongan movimientos de tierra subterráneos.

7- Trabajos realizados en inmersión con equipo subacuático.

8- Trabajos realizados en cajones de aire comprimido.

9- Trabajos que impliquen el uso de explosivos.

10- Trabajos que requieran montar o desmontar elementos prefabricados pesados.

PUNTO 1- Trabajos con riesgos especialmente graves de sepultamiento, hundimiento o caída de altura por las particulares características de la actividad desarrollada, los procedimientos aplicados, o el entorno del puesto de trabajo.

RIESGOS DETECTABLES MÁS COMUNES:

ESTRUCTURA

- Vuelcos de los paquetes de madera (tablones, tableros, puntales, correas, soportes, etc.), durante las maniobras de izado a las plantas.
- Caída de madera al vacío durante las operaciones de desencofrado.
- Hundimiento de encofrados.
- Rotura o reventón de encofrados.
- Las derivadas de trabajos sobre suelos húmedos o mojados.
- Atrapamientos.
- Golpes en las manos.
- Pisadas sobre objetos punzantes.
- Caída del soporte, vigueta o perfil metálico.
- Caída de personas a distinto nivel.
- Caída de personas al mismo nivel.

CERRAMIENTOS

- Pisadas sobre objetos.
- Iluminación inadecuada.
- Caída de elementos sobre las personas.
- Caída del sistema de andamiaje.
- Caída de personas al mismo nivel.
- Caídas de personas a distinto nivel.

### CUBIERTAS

- Caída de personas a distinto nivel.
- Caída de personas al mismo nivel.
- Caída de objetos a niveles inferiores.

### REVESTIMIENTOS

- Caídas al mismo nivel.
- Caída de personas a distinto nivel.
- Caída de objetos a niveles inferiores.

### ALBAÑILERÍA

- Caídas al mismo nivel.
- Caída de personas a distinto nivel.
- Caída de objetos a niveles inferiores.

### ACABADOS

- Caídas al mismo nivel.
- Caída de personas a distinto nivel.
- Caída de objetos a niveles inferiores.

### MEDIOS AUXILIARES (BORRIQUETAS, ESCALERAS, ANDAMIOS, TORRETAS DE HORMIGONADO, ETC.)

- Caídas a distinto nivel (al entrar o salir).
- Caídas al mismo nivel.
- Desplome del andamio.
- Desplome o caída de objetos (tablones, herramienta, materiales).
- Atrapamientos.

### NORMAS BÁSICAS DE SEGURIDAD Y PROTECCIONES COLECTIVAS:

- Existe una relación de normas o medidas de prevención tipo en cada uno de los apartados relacionados en el punto anterior, están desarrollados puntualmente en las distintas fases de ejecución de la obra, a los que me remito para su conocimiento y aplicación.
- La seguridad más efectiva para evitar la caída de altura, consiste básicamente en la colocación de medios colectivos de seguridad, como barandillas en perímetros y huecos, evitando su desmontaje parcial, entablonado de huecos, redes de seguridad, utilización

de cinturones anclados a puntos fijos, señalización de zonas y limpieza de tajos y superficies de trabajo.

**PROTECCIONES PERSONALES:**

- Casco de polietileno.
- Botas de seguridad.
- Cinturones de seguridad clases A y C.
- Guantes de cuero.
- Gafas de seguridad antiproyecciones.
- Ropa de trabajo.
- Botas de goma o P.V.C. de seguridad.
- Trajes para tiempo lluvioso.
- Calzado antideslizante.
- Manoplas de goma.
- Muñequeras de cuero que cubran el brazo.
- Polainas de cuero.
- Mandil.

PUNTO 2- Trabajos en los que la exposición a agentes químicos o biológicos suponga un riesgo de especial gravedad, o para los que la vigilancia específica de la salud de los trabajadores sea legalmente exigible.

**RIESGOS DETECTABLES MÁS COMUNES:**

HORMIGONADO, ALBAÑILERÍA, SOLADO Y ALICATADOS, ENFOCADOS Y ENLUCIDOS, ESCAYOLAS:

- Cuerpos extraños en los ojos.
- Dermatitis por contacto con el cemento.

**PINTURAS**

- Cuerpos extraños en los ojos (gotas de pintura, motas de pigmentos).
- Los derivados de los trabajos realizados en atmósferas nocivas (intoxicaciones).
- Contacto con sustancias corrosivas.
- Los derivados de la rotura de las mangueras de los compresores.
- Contactos con la energía eléctrica.

NORMAS BÁSICAS DE SEGURIDAD Y PROTECCIONES COLECTIVAS:

- Siempre que ocurra un accidente laboral de esta índole, sea necesario el lavado de la zona afectada por parte del trabajador, debiéndose disponer para tal fin de agua corriente limpia y potable, dentro de la obra, siendo recomendable que se sitúe lo más cerca del tajo o zona de trabajo donde se realice la actividad.
- Es siempre importante que esté debidamente indicado el recorrido más corto al Centro de Salud más próximo.

PROTECCIONES PERSONALES:

- Casco de polietileno (para desplazamientos por la obra).
- Guantes de P.V.C. largos (para remover pinturas a brazo).
- Mascarilla con filtro mecánico específico recambiable (para ambientes pulverulentos).
- Mascarilla con filtro químico específico recambiable (para atmósferas tóxicas por disolventes orgánicos).
- Gafas de seguridad (antipartículas y gotas).
- Calzado antideslizante.
- Ropa de trabajo.
- Gorro protector contra pintura para el pelo.

PUNTO 4- Trabajos en la proximidad de líneas eléctricas de alta tensión.

RIESGOS DETECTABLES MÁS COMUNES:

- Caída de personas al mismo nivel.
- Caída de personas a distinto nivel.
- Cortes por manejo de herramientas manuales.
- Cortes por manejo de las guías y conductores.
- Golpes por herramientas manuales.
- Electrocutión.

NORMAS BÁSICAS DE SEGURIDAD Y PROTECCIONES COLECTIVAS:

- Caso de que sea necesario hacer el trabajo en la proximidad inmediata de conductores o aparatos de alta tensión, no protegidos, se realizará en las condiciones siguientes:
  - a) Atendiendo las instrucciones que para cada caso en particular de el jefe del trabajo.
  - b) Bajo la vigilancia del jefe de trabajo que ha de ocuparse de que sean constantemente mantenidas las medidas de seguridad por él fijadas, delimitación de la zona de trabajo y colocación, si se precisa de pantallas protectoras.
- Si a pesar de las medidas de seguridad adoptadas el peligro no desapareciera será

necesario tramitar la correspondiente solicitud de autorización para trabajar en la instalación de alta tensión y cumplimentar las normas del artículo 62; estos tipos de trabajo también podrán realizarse en tensión si siguen fielmente las prescripciones sobre trabajos en tensión del propio artículo en su apartado 2.

**PROTECCIONES PERSONALES:**

- Guantes aislantes.
- Banquetas o alfombras aislantes.
- Vainas o caperuzas aislantes.
- Comprobadores o discriminadores de tensión.
- Herramientas aislantes.
- Material de señalización (discos, barreras, banderines, etc.).
- Lámparas portátiles.
- Transformadores de seguridad.
- Transformadores de separación de circuitos.

PUNTO 6- Obras de excavación de túneles, pozos y otros trabajos que supongan movimientos de tierra subterráneos.

**RIESGOS DETECTABLES MÁS COMUNES:**

- Caídas desde el borde de la excavación.
- Excesivo nivel de ruido.
- Atropellamiento de personas.
- Vuelco, choque y falsas maniobras de la maquinaria de excavación.
- Interferencias con conducciones enterradas.
- Distorsión de los flujos de tránsito habituales.

**NORMAS BÁSICAS DE SEGURIDAD Y PROTECCIONES COLECTIVAS:**

- Antes del inicio de los trabajos, se inspeccionará la obra con el fin de detectar posibles grietas o movimientos del terreno.
- Se prohíben los trabajos cerca de postes eléctricos que no sean estables.
- Se eliminarán los árboles o arbustos, cuyas raíces queden al descubierto.
- No se podrá circular con vehículos a una distancia inferior a 2,00 metros del borde de la excavación.
- Se mantendrán los accesos de circulación interna sin montículos de tierra ni hoyos.
- Se señalizará el vaciado de la excavación con balizamientos y vallas, a una distancia mínima de 2,00 metros. Si el extremo de la excavación queda dentro del área de trabajo

de la obra y durante un breve plazo de tiempo, se podrá señalar con yeso esta mínima distancia de seguridad de 2,00 metros.

- Los trabajadores llevarán botas impermeables de seguridad, casco y guantes.
- Se dispondrán pasos provisionales de acceso rodado para el vecindario, en la medida de lo posible.

#### PROTECCIONES PERSONALES:

- Trajes impermeables
- Botas impermeables
- Guantes
- Casco homologado

PUNTO 9- Trabajos que impliquen el uso de explosivos.

#### RIESGOS DETECTABLES MÁS COMUNES:

- Lesiones por ruidos.
- Caída de objetos en manipulación.
- Pisadas sobre objetos.
- Atrapamiento o aplastamiento por o entre objetos.
- Exposición a sustancias nocivas o tóxicas.
- Sobreesfuerzos, posturas inadecuadas o movimientos repetitivos.
- Lesiones por vibración y percusión.
- Proyección de partículas.
- Polvo.

#### NORMAS BÁSICAS DE SEGURIDAD Y PROTECCIONES COLECTIVAS:

- En los centros de trabajo o recintos en que se fabriquen, depositen o manipulen sustancias explosivas, se cumplirán las normas señaladas en los reglamentos técnicos vigentes, y se extremarán las precauciones aislando los recintos peligrosos para que los efectos de las explosiones que puedan sobrevenir no afecten al personal que trabaja en locales contiguos y no se repitan en los mismos.
- En el almacenamiento, conservación, transporte, manipulación y empleo de las mechas, detonadores, pólvoras y explosivos en general utilizados en las obras se dispondrán o adoptarán los medios y mecanismos adecuados, cumpliéndose rigurosamente los preceptos reglamentarios sobre el particular y las instrucciones especiales complementarias que en cada caso se dicten por la dirección técnica responsable.
- Se prestará cuidado a la operación de deshelar la dinamita que deberá hacerse en



Baño María o de arena, previamente calentadas y en lugar apartados de cualquier fuego libre.

- En las voladuras pondrá especial cuidado en la carga y pieza de barrenos, dando aviso de las descargas con antelación suficiente por medio de tres toques largos espaciados de corneta o sirena para que el personal pueda ponerse a salvo, disponiendo de pantallas, blindajes, vallas o galerías, en su caso, para preservar al mismo contra los fragmentos lanzados o detener la caída de los mismos por las laderas del terreno. El personal no deberá volver al lugar de trabajo hasta que éste ofrezca condiciones de seguridad, un ambiente despejado y de aire respirable, lo que será anunciado mediante otro toque de corneta o sirena.
- La pega de los barrenos se hará, a ser posible, a hora fija y fuera de la jornada de trabajo o durante los descansos, no permitiéndose la circulación de persona alguna por la zona comprendida dentro del radio de acción de los barrenos, desde cinco minutos antes de prenderse el fuego a las mechas hasta después de que hayan estallado todos ellos, que por la dirección responsable se diga que no existe peligro.
- Se procurará el empleo de la pega eléctrica, así como de mechas y detonadores de seguridad.
- En el caso de un barreno fallido, la carga y pega de los sucesivos, próximos a aquel, se hará extremando al máximo las precauciones de rigor.
- El personal que intervenga en la manipulación y empleo de explosivos deberá ser de reconocida pericia y práctica en estos menesteres y reunirá condiciones personales adecuadas en relación con la responsabilidad que corresponda a estas operaciones.

#### PROTECCIONES PERSONALES:

- Casco de polietileno.
- Ropa de trabajo.
- Usaremos guantes.
- Mascarilla.
- Usaremos gafas de protección.
- Protector acústico o tapones.

PUNTO 10- Trabajos que requieran montar o desmontar elementos prefabricados pesados.

#### RIESGOS DETECTABLES MÁS COMUNES:

##### ESTRUCTURAS

- Riesgos en la manipulación de los elementos prefabricados pesados.

- Desprendimientos por mal apilados.
- Golpes en las manos durante la manipulación con la ayuda de la grúa.
- Caída de la pieza al vacío durante la operación de la colocación.
- Caída de las personas por el borde o huecos de forjado.
- Caída de las personas al mismo nivel.
- Pisadas sobre objetos punzantes.
- Sobreesfuerzos por posturas inadecuadas.
- Golpes en general.
- Trabajos en superficies mojadas.

#### NORMAS BÁSICAS DE SEGURIDAD Y PROTECCIONES COLECTIVAS:

- Queda prohibido manipular estos elementos sin antes haber cubierto el riesgo de caída desde altura mediante la instalación o rectificación de las redes o instalaciones de las barandillas.
- El izado de los elementos se efectuará mediante la grúa torre, o por camiones-grúa, en bateas emplintadas en cuyo interior se dispondrán los elementos ordenados y sujetos mediante flejes o cuerdas.
- Se prohíbe la permanencia de operarios en las zonas de batido de las cargas durante las operaciones de izado.
- Se advertirá el riesgo de caída a distinto nivel al personal que deba caminar sobre la superficie de trabajo en altura.
- El acceso a plantas altas del personal, se realizará a través de escaleras de mano reglamentarias o de la propia escalera definitiva, realizándose simultáneamente junto con los peldaños.
- Se instalarán barandillas reglamentarias en los frentes de forjados o huecos, para evitar caída al vacío.
- Todos los huecos del forjado, permanecerán tapados, para evitar caídas a distinto nivel.
- Se esmerará el orden y la limpieza de tajos, eliminando los materiales sobrantes, manteniéndose apilados en lugar conocido para su posterior retirada.

#### PROTECCIONES PERSONALES

- Casco de polietileno
- Guantes de cuero
- Botas de seguridad o de goma, según trabajos.
- Gafas de seguridad antiproyecciones.
- Ropa de trabajo

- Máscaras
- Trajes impermeables en tiempo lluvioso.

### **9.3.- Riesgos catastróficos**

#### **ANÁLISIS Y PREVENCIÓN DE RIESGOS CATASTRÓFICOS**

- El único riesgo catastrófico previsto es el incendio.
- Normalmente los restantes riesgos: Inundaciones, frío intenso, fuertes nevadas, movimientos sísmicos, Vendavales, etc. no pueden ser previstos.
- Debiendo en tales casos suspenderse toda actividad de la obra, previo aseguramiento en la medida de lo posible y siempre dependiendo del factor sorpresa, de que la maquinaria de obra, andamios y demás elementos estén debidamente anclados, sujetos y/o protegidos, garantizando la imposibilidad de los mismos de provocar accidentes directos e indirectos sobre las personas y bienes.

#### 1) Riesgo de incendios.

El riesgo considerado posible se cubrirá con las siguientes medidas:

- Realización de revisiones periódicas a la instalación eléctrica de la obra.
- Cuando se carezca normalmente de agua a presión o ésta sea insuficiente, se instalarán depósitos con agua suficiente para combatir los posibles incendios.
- En los incendios provocados por líquidos, grasas o pinturas inflamables o polvos orgánicos, sólo deberá emplearse agua muy pulverizada.
- No se empleará agua para extinguir fuegos en polvos de aluminio o magnesio o en presencia de carburo de calcio u otras sustancias que al contacto con el agua produzcan explosiones, gases inflamables o nocivos.
- En incendios que afecten a instalaciones eléctricas con tensión, se prohibirá el empleo de extintores de espuma química, soda ácida o agua.
- Es obligatorio el uso de guantes, manoplas, mandiles o trajes ignífugos, y de calzado especial contra incendios que las empresas faciliten a los trabajadores para uso individual.

### **9.4.- Enfermedades profesionales**

#### **9.4.1.- Dermatitis del cemento**

##### **DESCRIPCIÓN:**

- Los cementos modifican el aspecto de los tegumentos; la piel se espesa, se deseca, unas grietas aparecen en los pliegues de flexión de los dedos. Es por lo que se habla de -

Sarna del cemento-

- A veces las cosas se quedan aquí, pero en otras se notan o aparecen complicaciones microbianas.
- Sucede que el uso de cementos rápidos, sea el origen de ulceración de tipo -pichón-.
- Las lesiones cutáneas pueden revestir el aspecto de un eczema.
- Generalmente las lesiones se curan después de un tratamiento bien llevado y la falta al trabajo durante un periodo más o menos largo.
- Pero sucede que las lesiones se reproducen después de un nuevo contacto con el cemento; en este caso, la víctima debe cambiar de oficio en razón de una buena incompatibilidad. La prevención frente al cemento se puede hacer:
  - 1) Evitando el contacto de las manos con el cemento húmedo: Los guantes son difícilmente tolerables. Se puede utilizar cremas protectoras o aerosoles siliconados.
  - 2) Por una higiene personal. Los cuidados de limpieza corporal se vuelven particularmente necesarios por la acción irritante del cemento.
  - 3) Por un procedimiento ancestral. Los antiguos cementeros se lavaban las manos con agua avinagrada la cual llegaba a disolver las partículas de cemento introducidas en las fisuras de las manos; después las frotaban con una corteza de lardo, lo que reconstituía al menos parcialmente, el revestimiento lipócido de la piel.

#### **9.4.2.- Enfermedad profesional**

##### DESCRIPCIÓN:

Son consideradas como profesionales las enfermedades que responden a los siguientes criterios:

- 1) Forman parte de las enfermedades profesionales enumeradas limitativamente por las leyes.
- 2) Ser provocadas por ciertos trabajos, los cuales están indicados en los cuadros relativos a cada enfermedad.
- 3) Aparecen en un plazo determinado.

El plazo de la toma o carga indicado para cada cuadro, se entiende del plazo más allá del cual el riesgo no está más garantizado después del cese de los trabajos peligrosos.

Las enfermedades profesionales concernientes a las industrias de la construcción y de las obras públicas son las siguientes.

- El saturnismo.
- El benzolismo.
- El tétanos.
- Las afecciones causadas por el cemento.

- La espiñoquetosis.
- La nistagma.
- La brucelosis.
- La silicosis.
- La Anquilostomiasis.
- Lesiones provocadas por trabajos en los ambientes donde la presión es superior a la atmosférica.
- La asbestosis.
- La berilosis.

#### **9.4.3.- Higiene del trabajador**

##### DESCRIPCIÓN:

- Las empresas vigilarán expresamente la convivencia de sus trabajadores con aquellos que padezcan de alguna enfermedad que por su índole y características pueda producir contagio, o sea de las calificadas como repugnantes.
- Las empresas tratarán de localizar éstos casos y adoptarán las medidas de sanidad precisas para prohibir el trabajo de quienes se encuentren en éstas circunstancias, o cuando menos proceder a su aislamiento del resto de sus compañeros, en evitación de mayores males, haciéndose responsable la Entidad que, conociendo estos extremos, no adopte las medidas extremas, urgentes y necesarias dando lugar con su omisión a las sanciones máximas que se determinan en éstas normas.

#### **9.4.4.- Insolación**

##### DESCRIPCIÓN:

- Los obreros que permanecen expuestos al sol durante bastante tiempo pueden ser víctimas de un acaloramiento o insolación (dolor de cabeza, desmayos, náuseas) e, incluso modorras acompañadas de fiebre alta.
- En espera del médico, es preciso tender a la víctima a la sombra, aflojarle sus prendas y extenderle agua fría sobre su cuerpo que se envolverá enseguida con lienzos húmedos y frescos. Se le pondrán en la cabeza compresas húmedas.
- Se aconseja hacerle beber una solución salina. Una cucharada de sal de cocina en un litro de agua.

#### **9.4.5.- Intoxicación en trabajos de excavación**

##### DESCRIPCIÓN:

- Puede suceder que, en el curso de trabajos de excavación sean perforadas bolsas de

gases nocivos, derivados por ejemplo, de la descomposición de materias orgánicas. Si un obrero se encuentra indispuerto, es preciso evacuar el personal y asegurar una ventilación eficaz de la zanja.

#### **9.4.6.- Llaga-herida**

##### DESCRIPCIÓN:

- Llaga aparentemente benigna: las rozaduras, pinchazos y otras heridas superficiales no inquietan generalmente al lesionado ni a los que lo rodean. Sin embargo, el menor rasguño está forzosamente infectado por el objeto que lo ha engendrado y la infección, cuyas consecuencias son siempre graves, es posible.
- Hay que evitar el infectar aún más la herida y sus alrededores con un líquido detergente antiséptico que es una solución basándose en sulfato de laurilo y de sodio (21 por 100), de mercurbutol (0,01 por 100) y de éter solubilizado (2 por 100). En su defecto se puede utilizar alcohol de 90°, agua oxigenada fresca o mercromina.
- Terminada ésta operación, se aplica sobre la herida un vendaje autoadhesivo cuyas dimensiones serán elegidas en función de la llaga. Hay que tener sumo cuidado en no infectar el vendaje antes de aplicarlo sobre la herida.
- Los profundos pinchazos pueden ser el origen del Tétanos también se debe aconsejar a los pacientes el consultar a un médico.
- En caso de heridas en la mano utilizada para manejar un útil susceptible de engendrar microtraumatismos (martillo por ejemplo), un vendaje espeso evitará la penetración en profundidad de los gérmenes de infección y facilitará la curación.
- Herida importante sin hemorragia arterial: una herida importante es la que está infectada en toda su profundidad; sólo una limpieza quirúrgica eliminará las fuentes de la infección.
- Es necesario conducir el herido a un médico después de haber limpiado los alrededores de la herida (y no la herida misma) y aplicado un vendaje adecuado.
- Herida con hemorragia arterial: el derrame de sangre consiguiente a una herida se para generalmente a consecuencia de la aplicación de un vendaje ejerciendo una compresión sobre la llaga. La hemorragia arterial no puede, por el contrario, ser parada de esta forma.

#### **9.4.7.- Quemaduras**

##### DESCRIPCIÓN:

- Las quemaduras se clasifican en tres categorías en función de su intensidad:
  - A) Las quemaduras de 1er grado que se caracterizan por un enrojecimiento de la piel acompañado de hinchazón y dolor.
  - B) Las quemaduras de 2º grado que se caracterizan por la aparición de ampollas donde

se acumula un líquido claro (u oscuro sí la quemadura es más intensa).

C) Las quemaduras de 3er grado que van acompañadas de una destrucción completa de la piel y de los tejidos subyacentes. Hay en ellos una costra negra que se desprenderá al cabo de cierto tiempo dejando una cicatriz dolorosa.

- La gravedad de las quemaduras depende sobre todo de su extensión, de su profundidad y de la calidad de los tejidos afectados.

- Una quemadura de 2º grado que alcance una gran superficie del cuerpo puede ser mucho más grave que una de 3er grado muy localizada. Es por esto que se distingue ante pequeñas quemaduras y grandes quemaduras.

- Para las pequeñas quemaduras no poner nada sobre ésta. Basta con recubrirla con un apósito esterilizado como se haría para una llaga.

- Para las grandes quemaduras se debe enviar con toda urgencia a la víctima a un servicio quirúrgico sin poner absolutamente nada sobre sus quemaduras. Bastará con cubrirla para evitar su enfriamiento durante el transporte.

- Sus vestiduras no le serán retiradas sino están impregnadas de un líquido caliente o cáustico.

- En caso de quemaduras por cáusticos conviene lavar con agua abundante la parte afectada con el fin de eliminar la fuente o el origen de la quemadura.

- Caso de quemaduras en los ojos: éstas son particularmente graves. No se debe tocar tal clase de quemaduras (salvo lavando con agua abundante en caso de quemaduras por cáustico).

#### **9.4.8.- Tetanización**

##### DESCRIPCIÓN:

- A partir de 15 miliamperios la corriente eléctrica causa una tetanización muscular permanente de la mano o del brazo. Es el umbral de -no aflojar-. A partir de 25 miliamperios, esta tetanización se extiende a los músculos de la caja torácica y produce con esto el paro de la respiración. La víctima sucumbirá a la asfixia en caso de que una rápida intervención no pueda tener lugar.

#### **9.4.9.- Tétanos profesional**

##### DESCRIPCIÓN:

- Los trabajos realizados en las cloacas pueden ser el origen del tétanos fuera de los casos consecutivos a un accidente de trabajo.

- El tétanos es una enfermedad infecciosa que se caracteriza por la rigidez de los músculos o tetania. Es causado por un bacilo que vive en el suelo y viene a contaminar

las llagas abiertas.

- Las únicas medidas de prevención posibles consisten en proveer a los obreros de trajes, guantes y calzado que eviten que la piel pueda entrar en contacto con los sitios sucios.

#### **9.4.10.- Vértigo**

##### DESCRIPCIÓN:

- Observar con todo rigor y exactitud las normas vigentes relativas a trabajos prohibidos a mujeres y menores e impedir la ocupación de trabajadores en máquinas o actividades peligrosas cuando los mismos sufran dolencias o defectos físicos, tales como epilepsia, calambres, vértigos, sordera, anomalías de visión u otros análogos, o se encuentren en estado o situaciones que no respondan a las exigencias psicofísicas de sus respectivos puestos de trabajo.



## **10.- PREVISIÓN DE TRABAJOS POSTERIORES EN OPERACIONES DE REPARACIÓN, CONSERVACIÓN Y MANTENIMIENTO (RECYM)**



## **10.-PREVISIÓN DE TRABAJOS POSTERIORES EN OPERACIONES DE REPARACIÓN, CONSERVACIÓN Y MANTENIMIENTO (RECYM)**

### **10.1.- Medidas preventivas y de protección**

#### **10.1.1.- Objeto**

##### OBJETO

- Se contempla en este apartado la realización, en condiciones de Seguridad y Salud, de los trabajos de entretenimiento, conservación y mantenimiento (RECYM), durante el proceso de explotación y de la vida útil del edificio objeto del estudio, eliminando los posibles riesgos en los mismos.
- Se tomarán las medidas preventivas y de protección del edificio, cuya función específica sea posibilitar en condiciones de seguridad los cuidados, manutenciones, repasos y reparaciones que han de llevar a cabo durante el proceso de vida del edificio, posteriores a las indicadas en la fase de construcción, y en función del tipo y condiciones de trabajo que se realice.
- Se observará el cumplimiento de la Normativa Vigente de Seguridad y Salud en el trabajo en toda actuación y para cada momento, y especialmente en la Ley 1627/97, de 24 de Octubre, Disposiciones Mínimas de Seguridad y Salud en las Obras reconstrucción.
- La propiedad contratará los servicios de un Técnico competente para supervisar la ejecución de los trabajos de mantenimiento, y verificar si las medidas de seguridad a adoptar son las adecuadas.
- Todos aquellos trabajos de mantenimiento que estén sujetos a Reglamentos o Normas propias y de obligado cumplimiento, se ejecutarán de acuerdo con los mismos, siendo responsable la empresa contratada al efecto.

#### **10.1.2.- Análisis de riesgos en la edificación**

##### **Trabajos de recym en fachadas a poca altura**

##### RIESGOS EVITADOS:

- En esta unidad de obra, mediante la aplicación de medidas técnicas que actúan sobre la tarea o soluciones técnicas, organizativas, cambios en el proceso constructivo, etc. se han eliminado todos los riesgos que no se contemplan en el apartado siguiente.

##### RELACIÓN DE RIESGOS LABORALES QUE NO PUEDEN ELIMINARSE CONFORME A LO SEÑALADO ANTERIORMENTE:

- Caída del trabajador.
- Caída de objetos.
- Acción de la lluvia, frío o calor.

- Caída de andamio.

**SISTEMAS DE SEGURIDAD:**

- Anclajes en los paramentos y apoyos para andamios.

**MEDIDAS PREVENTIVAS Y PROTECCIONES TÉCNICAS ADOPTADAS, TENDENTES A CONTROLAR Y REDUCIR LOS RIESGOS ANTERIORES:**

- Remisión a la Ordenanza General de Seguridad e Higiene en el Trabajo (O.G.S.H.T.).

**Trabajos en balcones**

**RIESGOS EVITADOS:**

- En esta unidad de obra, mediante la aplicación de medidas técnicas que actúan sobre la tarea o soluciones técnicas, organizativas, cambios en el proceso constructivo, etc. se han eliminado todos los riesgos que no se contemplan en el apartado siguiente.

**RELACIÓN DE RIESGOS LABORALES QUE NO PUEDEN ELIMINARSE CONFORME A LO SEÑALADO ANTERIORMENTE:**

- Caída del trabajador.
- Caída de objetos.
- Acción de la lluvia, frío o calor.
- Caída de andamio.

**SISTEMAS DE SEGURIDAD:**

- Anclajes para cinturones de seguridad en techo de balcones.
- Barandillas a prueba para fijación de cinturones de seguridad.

**MEDIDAS PREVENTIVAS Y PROTECCIONES TÉCNICAS ADOPTADAS, TENDENTES A CONTROLAR Y REDUCIR LOS RIESGOS ANTERIORES:**

- Remisión a la Ordenanza General de Seguridad e Higiene en el Trabajo (O.G.S.H.T.).

**Trabajos de recambio**

**RIESGOS EVITADOS:**

- En esta unidad de obra, mediante la aplicación de medidas técnicas que actúan sobre la tarea o soluciones técnicas, organizativas, cambios en el proceso constructivo, etc. se han eliminado todos los riesgos que no se contemplan en el apartado siguiente.

**RELACIÓN DE RIESGOS LABORALES QUE NO PUEDEN ELIMINARSE CONFORME A LO SEÑALADO ANTERIORMENTE:**

- Caída del trabajador.
- Caída de objetos.
- Acción de la lluvia, frío o calor.
- Caída de andamio.

**SISTEMAS DE SEGURIDAD:**

- Ninguno: Los elementos están al alcance de la mano desde balcones.

**Trabajos en paredes de patios abiertos**

**RIESGOS EVITADOS:**

- En esta unidad de obra, mediante la aplicación de medidas técnicas que actúan sobre la tarea o soluciones técnicas, organizativas, cambios en el proceso constructivo, etc. se han eliminado todos los riesgos que no se contemplan en el apartado siguiente.

**RELACIÓN DE RIESGOS LABORALES QUE NO PUEDEN ELIMINARSE CONFORME A LO SEÑALADO ANTERIORMENTE:**

- Caída del trabajador.
- Caída de objetos.
- Caída de los elementos de trabajo.

**SISTEMAS DE SEGURIDAD:**

- Dispositivos en la boca del patio para sujetar andamios provisionales, o andamios fijos.
- Cobertura del patio con anclajes.

**MEDIDAS PREVENTIVAS Y PROTECCIONES TÉCNICAS ADOPTADAS, TENDENTES A CONTROLAR Y REDUCIR LOS RIESGOS ANTERIORES:**

- Remisión a la Ordenanza General de Seguridad e Higiene en el Trabajo (O.G.S.H.T.).

**Trabajos en cornisas**

**RIESGOS EVITADOS:**

- En esta unidad de obra, mediante la aplicación de medidas técnicas que actúan sobre la tarea o soluciones técnicas, organizativas, cambios en el proceso constructivo, etc. se han eliminado todos los riesgos que no se contemplan en el apartado siguiente.

RELACIÓN DE RIESGOS LABORALES QUE NO PUEDEN ELIMINARSE CONFORME A LO SEÑALADO ANTERIORMENTE:

- Caída del trabajador.
- Acción del frío, lluvia y calor.
- Caída de los elementos de trabajo.

SISTEMAS DE SEGURIDAD:

- Barandillas de protección y enganche para cinturones de seguridad.

MEDIDAS PREVENTIVAS Y PROTECCIONES TÉCNICAS ADOPTADAS, TENDENTES A CONTROLAR Y REDUCIR LOS RIESGOS ANTERIORES:

- Remisión a la Ordenanza General de Seguridad e Higiene en el Trabajo (O.G.S.H.T.).

**Trabajos en locales interiores**

RIESGOS EVITADOS:

- En esta unidad de obra, mediante la aplicación de medidas técnicas que actúan sobre la tarea o soluciones técnicas, organizativas, cambios en el proceso constructivo, etc. se han eliminado todos los riesgos que no se contemplan en el apartado siguiente.

RELACIÓN DE RIESGOS LABORALES QUE NO PUEDEN ELIMINARSE CONFORME A LO SEÑALADO ANTERIORMENTE:

- Golpes con objetos.
- Cortes.
- Caída del trabajador.

MEDIDAS PREVENTIVAS Y SISTEMAS DE SEGURIDAD:

- Los aportará la empresa que realice los trabajos de RECYM de acuerdo con la Ordenanza General de trabajo.

**10.1.3.- Prevenciones**

**Riesgo y prevención**

- Se relacionarán los sistemas generales de trabajo de RECYM detectados en el chequeo del proyecto del edificio. Su análisis en relación a la seguridad e higiene puede realizarse de forma simple, aunque solamente sea constatando la seguridad de los mismos, ya sea porque se han cumplido los Reglamentos en sus capítulos de prevención, o porque los sistemas no ofrecen riesgos aparentes.

### **Sistemas de itinerarios**

1- El proyecto permite la accesibilidad a todos los supuestos puestos de trabajo de RECYM en condiciones de seguridad. El itinerario básico está trazado desde el portal al cuarto-vestuario de los trabajadores y, desde este lugar, se accede en condiciones de seguridad y confort a través de las escaleras propias del edificio y de los locales interiores a puestos interiores y exteriores de trabajo (cubierta, fachadas, patios, máquinas interiores, etc.).

2- Itinerario de andamios auxiliares de trabajo (andamios, escaleras, etc., y de materiales de reparación o reposición). Estos itinerarios pueden ser por elevación interior o exterior al edificio, por sistemas incorporados o por grúas exteriores al mismo. En edificios de gran altura incluso se utilizan helicópteros.

### **Sistemas de higiene y confort**

1- Vestuario con un aseo y vertedero para portero, personal de limpieza y dos parejas en trabajos de RECYM, con panel informativo de Normas Preventivas.

2- Cuarto de almacén para elementos auxiliares: Escaleras de mano, herramientas, material de seguridad, reposición de elementos de seguridad, etc.

3- Otros andamios.

### **Sistemas de información y señalización**

1- Señalización de los elementos de seguridad.

- Mediante los esquemas de planos de situación a disposición del trabajador. En obra, placas señalando riesgos y con datos de interés.

2- Normas de mantenimiento situadas en armario específico.

3- Otras.

### **10.2.- Criterios de utilización de medios de seguridad**

- La utilización de los medios de seguridad del edificio responderá a las necesidades de cada momento surgidas durante la ejecución de los cuidados, repasos, reparaciones o actividades de manutención que durante el proceso de explotación del edificio se lleven a cabo.

- Por tanto el responsable, encargado por la Propiedad de la programación periódica de estas actividades, en sus previsiones de actuación ordenará para cada situación, cuando lo estime necesario, el empleo de estos medios, previa la comprobación periódica de su funcionalidad y que su empleo no se contradice con las hipótesis de cálculo de seguridad.

### **10.3.- Limitaciones de uso del edificio**

#### **10.3.1.- Introducción**

##### 1) Introducción

- Seguro que usted recuerda el manual de uso y mantenimiento que le dieron cuando compró su vehículo o aquel libro de instrucciones que venía con el electrodoméstico, pero lo que no recuerda es que alguien le haya entregado al comprador de una edificación un manual de uso y conservación de la misma. Conservar significa mantener una cosa de forma y manera que ni se pierda ni se deteriore.
- Tan vital e importante como el buen estado y funcionamiento de su vehículo o de sus electrodomésticos es la perfecta conservación de su edificación.
- Este sencillo manual, compilación de normas y recomendaciones para el buen uso, conservación y mantenimiento de las distintas partes del edificio, dirigida a usuarios, propietarios y administradores del mismo, va a descubrirle aspectos de la edificación seguramente desconocidos para usted y le orientará sobre el uso y conservación de la gran mayoría de los elementos que la integran, elementos que a partir de ahora le ayudarán a hacer más confortable su vida.
- Le recordamos que la Ley de Propiedad Horizontal en su artículo 9, establece la obligatoriedad por parte de los propietarios de proceder al uso adecuado y mantenimiento en buen estado.

##### 2) Los edificios como elementos vivos

- ¿Había usted pensado alguna vez que los edificios son elementos vivos? No ¿verdad?, pues bien los edificios se mueren y envejecen, se mueven dilatándose, asentándose o como consecuencia de las cargas y envejecen por el tiempo y el uso.

##### 2.1) Las dilataciones

- Los edificios se mueven como consecuencia de las dilataciones producidas por los cambios de temperatura, fíjese bien, los edificios largos llevan junta de dilatación cada 40 o 50 m. aproximadamente y la llevan porque, de lo contrario, se producirían en el edificio tales tensiones, en la dilatación y contracción por los cambios de temperatura, que causarían grietas importantes en los elementos estructurales y aún la ruina parcial del edificio.
- Que pasa, ¿que no hay dilataciones ni tensiones cuando el edificio es pequeño, o uno grande lo partimos? Al contrario siempre hay dilatación y contracciones, lo que sucede es que no son apreciables y se producen microfisuras o fisuras en los tabiques y en los elementos estructurales que se abren y cierran permitiendo la dilatación. El edificio se despereza entre el día y la noche, entre el invierno y el verano, cuando hace frío o calor;



esto sucede siempre y en todos los casos.

#### 2.2) Los asientos

- Todos los edificios se asientan; empiezan a asentarse durante la construcción, el terreno va cediendo como consecuencia del peso a que se ve sometido y cuando se termina, el edificio está parcialmente asentado y aún sigue asentándose durante los meses y años siguientes hasta alcanzar el equilibrio entre su peso y la plasticidad del terreno, cuando termina esto, aún ocurre que se mueve al estar más o menos cargado.

- Como el suelo no es homogéneo generalmente en la base de la cimentación aparecen distintos estratos y capas de terreno, que unido a las diferentes cargas de los pilares hacen que estos movimientos de asiento sean generalmente diferenciales, por lo que los edificios asientan más de una parte que de otra y hacen que llegue a existir desniveles de 3 y 4 cm. y aún más desde un extremo al otro del mismo edificio, el edificio se dobla hacia un lado, se mueve. Este movimiento es absorbido por la elasticidad de la estructura y de los tabiques, llegando a producir microfisuras o fisuras en algunos casos.

#### 2.3) Las cargas

- Cuando un edificio o una estructura de carga se mueve toda ella como por ejemplo los pilares pandeando, las vigas y forjados flechándose (doblándose ligeramente), esto suele ocurrir siempre y en todos los casos, entonces se dice que el edificio ha entrado en carga, ahora bien, estas deformaciones son absorbidas por la elasticidad de los materiales, no suelen ser visibles o se producen microfisuras o fisuras sin importancia que se detectan normalmente en escayolas y falsos techos.

#### 2.4) El tiempo

- Con el paso del tiempo envejecen las estructuras, los hormigones y los hierros se oxidan o pierden elasticidad, esto se produce muy lentamente.

- Sin embargo hay otras partes o elementos del edificio que lo hacen más rápidamente:

- Una puerta que por el uso se descuelga como consecuencia del desgaste de una bisagra.

- La soleta de un grifo que no se usa y se aprieta en exceso o por la cal del agua se endurece y gotea el grifo.

- El óxido que se ve en un balcón.

- La moldura de una puerta que cambia de color cuando le da más la luz que a otra.

- El brillo del pavimento ya no está como el primer día o ya no queda brillo.

- Esa persiana que funcionaba perfectamente y un día se engancha.

- Esa fisura en la talla de escayola.

- Esa puerta balconera de salir a terraza que va más dura y cuesta de abrir.

- Ese vano que se emboza.

- El extractor de la cocina que se ha descolgado.
- Esa puerta de armario de cocina que se ha descolgado.
- Esa pintura que ya no está como el primer día.
- Todo esto y más le pasará en el tiempo y la única forma de repararlo es haciendo un mantenimiento del edificio.

### **10.3.2.- Limitaciones**

- Durante el uso del edificio se evitarán aquellas actuaciones que puedan alterar las condiciones iniciales para las que fue previsto y, por tanto, producir deterioros o modificaciones sustanciales en su funcionalidad.

## **10.4.- Precauciones, cuidados y manutención**

### **10.4.1.- Cimentaciones y contenciones**

Precauciones:

No se cambiarán las características formales de la cimentación

Cuidados:

Vigilará e inspeccionará posibles lesiones de la cimentación

Comprobará y vigilará el estado de relleno de juntas en la entrada de acometidas y tubos de salida de agua

Manutención:

Material de relleno de juntas

### **10.4.2.- Estructuras**

Precauciones:

Se evitará las humedades perniciosas, permanentes o habituales No se deberán variar las secciones de los elementos estructurales No se variará la hipótesis de carga

No se deberán sobrepasar las sobrecargas previstas

Se prohibirá la apertura de huecos en forjados

Cuidados:

Vigilará la aparición de grietas, flechas, desplomes o cualquier anomalía Vigilará el estado de los materiales

Limpieza de los elementos estructurales vistos Comprobará el estado y relleno de juntas

Manutención:

Material de relleno de juntas Productos de limpieza

#### **10.4.3.- Cerramientos**

Precauciones:

No se deberán fijar elementos ni carga o transmitir empujes sobre el cerramiento

Evitará humedades perniciosas permanentes o habituales

No efectuará rozas que disminuyan sensiblemente la sección del cerramiento No abrirá huecos en los cerramientos

Cuidados:

Vigilará la aparición de grietas, desplomes o cualquier otra anomalía Vigilará el estado de los materiales

Comprobará el estado de relleno de juntas y material de sellado Limpieza de fachadas

Manutención:

Material de relleno de juntas y material de sellado Productos de limpieza

#### **10.4.4.- Particiones**

Precauciones:

No se colgarán elementos pesados ni se cargará o transmitirá empujes sobre las particiones

Evitará humedades perniciosas permanentes o habituales

No efectuará rozas que disminuyen sensiblemente la sección No abrirá huecos

Cuidados:

Vigilará la aparición de grietas, despojes o cualquier otra anomalía Vigilará el estado de los materiales

Limpieza periódica

Manutención:

Material de engrase de elementos móviles Productos de limpieza

#### **10.4.5.- Carpintería**

Precauciones:

No apoyará sobre la carpintería elementos que puedan dañarla

No modificará su forma ni sujetar sobre ella elementos extraños a la misma

Cuidados:

Comprobará la estanqueidad en carpinterías exteriores

Comprobará y vigilará el estado de drenajes y dispositivos de apertura y cierre de ventanas, puertas y lucernarios

Comprobará la sujeción de los vidrios Limpieza

Manutención:

Material de engrase de herrajes y dispositivos de apertura y cierre Masillas, burletes y perfiles de sellado

Productos de limpieza

#### **10.4.6.- Revestimientos de paramentos y techos**

Precauciones:

No sujetará elementos en el revestimiento

Evitará humedades perniciosas en revestimientos no impermeables Evitará roces y punzonamientos no impermeables

Cuidados:

Vigilará el estado de los materiales del revestimiento Vigilará la adherencia o fijación al soporte

Comprobará el estado de guardavivos y molduras Limpieza

Manutención:

Productos de limpieza

#### **10.4.7.- Revestimientos de suelos y escaleras**

Precauciones:

Evitará humedades perniciosas en revestimientos no impermeables Evitará roces y punzonamientos

Evitará contactos con productos que deterioren su superficie

Cuidados:

Limpieza

Comprobará el estado y relleno de juntas, cubrejuntas, rodapiés y cantones Vigilará el estado de los materiales y su fijación al soporte

Manutención:

Material de relleno de juntas Productos de limpieza

#### **10.4.8.- Instalaciones de fontanería**

Precauciones:

Cerrará o vaciará sectores afectados antes de manipular la red Evitará modificaciones de la instalación

No utilizará la red como bajante de puesta a tierra

Cerrará el suministro de agua en ausencias prolongadas

Cuidados:

Comprobará las llaves de desagüe

Comprobará la estanqueidad de la red

Comprobará la estanqueidad de la valvulería de la instalación Verificará el funcionamiento de los grupos de presión

Verificará el estado de las válvulas de retención Vigilará el estado de los materiales

Manutención:

Material de empaquetaduras y lubricación de valvulería Suministro de agua

Suministro de energía eléctrica

#### **10.4.9.- Instalaciones de evacuación**

Precauciones:

No verterá productos agresivos ni biodegradables a la red general sin tratamiento

Evitará modificaciones en la red

Cuidados:

Limpieza de arquetas y sumideros

Comprobará el funcionamiento de los cierres hidráulicos Vigilará la estanqueidad de la red

Vigilará e inspeccionará el estado de los materiales

Mantenimiento:

Productos de limpieza