

**PROYECTO BÁSICO Y DE EJECUCIÓN DE REHABILITACIÓN  
DE UNA VIVIENDA UNIFAMILIAR Y ANEXOS EN EL LUGAR  
DE SEBLE, Nº 12, PARROQUIA DE VISANTOÑA, MUNICIPIO  
DE MESÍA, PROVINCIA DE A CORUÑA.**

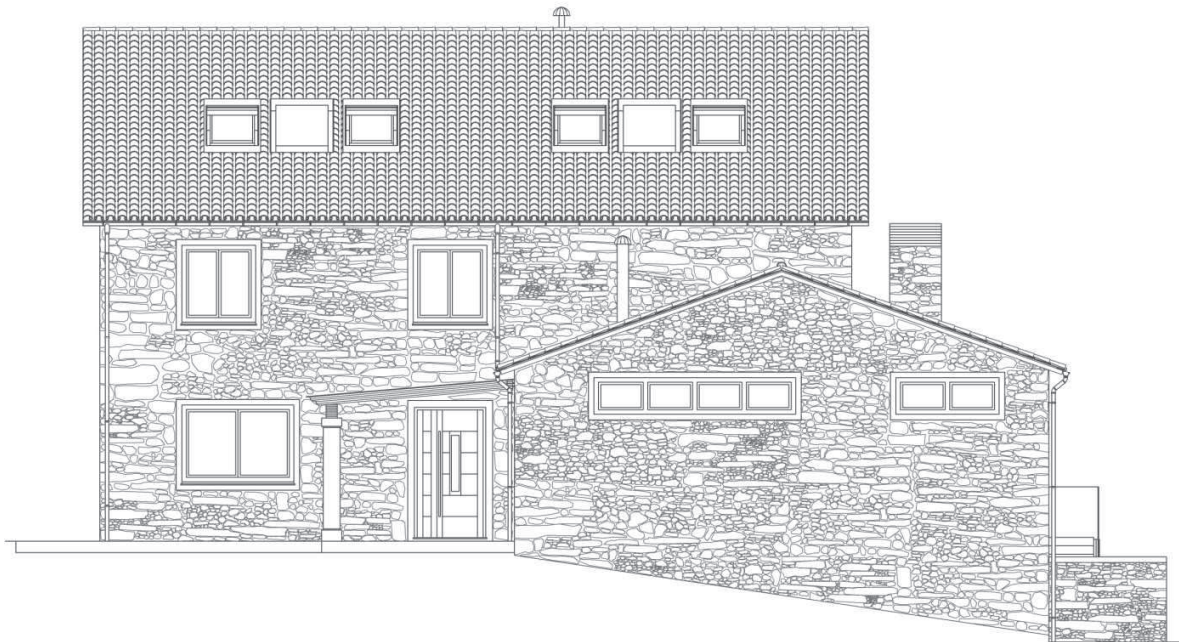

## **III. PLIEGO DE CONDICIONES**

Proyectista: VERÓNICA MOSQUERA SEOANE

Tutor: Prof. ROBERTO MEDÍN GUYATT

Mesía, julio de 2015

Según figura en el Código Técnico de la Edificación (CTE), aprobado mediante Real Decreto 314/2006, de 17 de marzo, el proyecto definirá las obras proyectadas con el detalle adecuado a sus características, de modo que pueda comprobarse que las soluciones propuestas cumplen las exigencias básicas del CTE y demás normativa aplicable. Esta definición incluirá, al menos, la siguiente información contenida en el Pliego de Condiciones:

- Las características técnicas mínimas que deben reunir los productos, equipos y sistemas que se incorporen de forma permanente al edificio proyectado, así como sus condiciones de suministro, las garantías de calidad y el control de recepción que deba realizarse. Esta información se encuentra en el apartado correspondiente a las Prescripciones sobre los materiales, del presente Pliego de Condiciones.
- Las características técnicas de cada unidad de obra, con indicación de las condiciones para su ejecución y las verificaciones y controles a realizar para comprobar su conformidad con lo indicado en el proyecto. Se precisarán las medidas a adoptar durante la ejecución de las obras y en el uso y mantenimiento del edificio, para asegurar la compatibilidad entre los diferentes productos, elementos y sistemas constructivos. Esta información se encuentra en el apartado correspondiente a las Prescripciones en cuanto a la ejecución por unidades de obra, del presente Pliego de Condiciones.
- Las verificaciones y las pruebas de servicio que, en su caso, deban realizarse para comprobar las prestaciones finales del edificio. Esta información se encuentra en el apartado correspondiente a las Prescripciones sobre verificaciones en el edificio terminado, del presente Pliego de Condiciones.

# ÍNDICE

<b>1.- PLIEGO DE CLÁUSULAS ADMINISTRATIVAS</b>	<b>5</b>
<b>1.1.- Disposiciones Generales</b>	<b>5</b>
1.1.1.- Disposiciones de carácter general	5
1.1.2.- Disposiciones relativas a trabajos, materiales y medios auxiliares	9
1.1.3.- Disposiciones de las recepciones de edificios y obras anejas	13
<b>1.2.- Disposiciones Facultativas</b>	<b>16</b>
1.2.1.- Definición, atribuciones y obligaciones de los agentes de la edificación	16
1.2.2.- Agentes que intervienen en la obra según Ley 38/1999 (L.O.E.)	18
1.2.3.- Agentes en materia de seguridad y salud según R.D. 1627/1997	18
1.2.4.- Agentes en materia de gestión de residuos según R.D. 105/2008	18
1.2.5.- La Dirección Facultativa	18
1.2.6.- Visitas facultativas	18
1.2.7.- Obligaciones de los agentes intervinientes	18
1.2.8.- Documentación final de obra: Libro del Edificio	26
<b>1.3.- Disposiciones Económicas</b>	<b>27</b>
1.3.1.- Definición	27
1.3.2.- Contrato de obra	27
1.3.3.- Criterio General	27
1.3.4.- Fianzas	28
1.3.5.- De los precios	28
1.3.6.- Obras por administración	31
1.3.7.- Valoración y abono de los trabajos	31
1.3.8.- Indemnizaciones Mutuas	33
1.3.9.- Varios	34
1.3.10.- Retenciones en concepto de garantía	35
1.3.11.- Plazos de ejecución: Planning de obra	35
1.3.12.- Liquidación económica de las obras	35
1.3.13.- Liquidación final de la obra	36

# ÍNDICE

<b>2.- PLIEGO DE CONDICIONES TÉCNICAS PARTICULARES</b>	<b>37</b>
<b>2.1.- Prescripciones sobre los materiales</b>	<b>37</b>
2.1.1.- Garantías de calidad (Marcado CE)	38
2.1.2.- Hormigones	39
2.1.3.- Aceros para hormigón armado	42
2.1.4.- Aceros para estructuras metálicas	47
2.1.5.- Morteros	48
2.1.6.- Conglomerantes	49
2.1.7.- Materiales cerámicos	53
2.1.8.- Prefabricados de cemento	60
2.1.9.- Piedras naturales	61
2.1.10.- Sistemas de placas	63
2.1.11.- Suelos de madera	67
2.1.12.- Aislantes e impermeabilizantes	68
2.1.13.- Carpintería y cerrajería	74
2.1.14.- Vidrios	76
2.1.15.- Instalaciones	77
2.1.16.- Varios	85
<b>2.2.- Prescripciones en cuanto a la Ejecución por Unidad de Obra</b>	<b>89</b>
2.2.1.- Demoliciones	93
2.2.2.- Acondicionamiento del terreno	110
2.2.3.- Cimentaciones	140
2.2.4.- Estructuras	144
2.2.5.- Fachadas y particiones	156
2.2.6.- Carpintería, vidrios y protecciones solares	163
2.2.7.- Remates y ayudas	184
2.2.8.- Instalaciones	191
2.2.9.- Aislamientos e impermeabilizaciones	268
2.2.10.- Cubiertas	276
2.2.11.- Revestimientos y trasdosados	281
2.2.12.- Señalización y equipamiento	300
2.2.13.- Urbanización interior de la parcela	314
2.2.14.- Seguridad y salud	324

# ÍNDICE

<b>2.3.- Prescripciones sobre verificaciones en el edificio terminado</b>	<b>338</b>
<b>2.4.- Prescripciones en relación con el almacenamiento, manejo, separación y otras operaciones de gestión de los residuos de construcción y demolición</b>	<b>340</b>

## **1.- PLIEGO DE CLÁUSULAS ADMINISTRATIVAS**

### **1.1.- Disposiciones Generales**

#### **1.1.1.- Disposiciones de carácter general**

##### **1.1.1.1.- Objeto del Pliego de Condiciones**

La finalidad de este Pliego es la de fijar los criterios de la relación que se establece entre los agentes que intervienen en las obras definidas en el presente proyecto y servir de base para la realización del contrato de obra entre el Promotor y el Contratista.

##### **1.1.1.2.- Contrato de obra**

Se recomienda la contratación de la ejecución de las obras por unidades de obra, con arreglo a los documentos del proyecto y en cifras fijas. A tal fin, el Director de Obra ofrece la documentación necesaria para la realización del contrato de obra.

##### **1.1.1.3.- Documentación del contrato de obra**

Integran el contrato de obra los siguientes documentos, relacionados por orden de prelación atendiendo al valor de sus especificaciones, en el caso de posibles interpretaciones, omisiones o contradicciones:

- Las condiciones fijadas en el contrato de obra.
- El presente Pliego de Condiciones.
- La documentación gráfica y escrita del Proyecto: planos generales y de detalle, memorias, anejos, mediciones y presupuestos.

En el caso de interpretación, prevalecen las especificaciones literales sobre las gráficas y las cotas sobre las medidas a escala tomadas de los planos.

##### **1.1.1.4.- Proyecto Arquitectónico**

El Proyecto Arquitectónico es el conjunto de documentos que definen y determinan las exigencias técnicas, funcionales y estéticas de las obras contempladas en el artículo 2 de la Ley de Ordenación de la Edificación. En él se justificará técnicamente las soluciones propuestas de acuerdo con las especificaciones requeridas por la normativa técnica aplicable.

Cuando el proyecto se desarrolle o complete mediante proyectos parciales u otros documentos técnicos sobre tecnologías específicas o instalaciones del edificio, se mantendrá entre todos ellos la necesaria coordinación, sin que se produzca una duplicidad en la documentación ni en los honorarios a percibir por los autores de los distintos trabajos indicados.

Los documentos complementarios al Proyecto serán:

- Todos los planos o documentos de obra que, a lo largo de la misma, vaya suministrando la Dirección de Obra como interpretación, complemento o precisión.
- El Libro de Órdenes y Asistencias.
- El Programa de Control de Calidad de Edificación y su Libro de Control.
- El Estudio de Seguridad y Salud o Estudio Básico de Seguridad y Salud en las obras.
- El Plan de Seguridad y Salud en el Trabajo, elaborado por cada Contratista.
- Estudio de Gestión de Residuos de Construcción y Demolición.
- Licencias y otras autorizaciones administrativas.

#### **1.1.1.5.- Reglamentación urbanística**

La obra a construir se ajustará a todas las limitaciones del proyecto aprobado por los organismos competentes, especialmente las que se refieren al volumen, alturas, emplazamiento y ocupación del solar, así como a todas las condiciones de reforma del proyecto que pueda exigir la Administración para ajustarlo a las Ordenanzas, a las Normas y al Planeamiento Vigente.

#### **1.1.1.6.- Formalización del Contrato de Obra**

Los Contratos se formalizarán, en general, mediante documento privado, que podrá elevarse a escritura pública a petición de cualquiera de las partes.

El cuerpo de estos documentos contendrá:

- La comunicación de la adjudicación.
- La copia del recibo de depósito de la fianza (en caso de que se haya exigido).
- La cláusula en la que se exprese, de forma categórica, que el Contratista se obliga al cumplimiento estricto del contrato de obra, conforme a lo previsto en este Pliego de Condiciones, junto con la Memoria y sus Anejos, el Estado de Mediciones, Presupuestos, Planos y todos los documentos que han de servir de base para la realización de las obras definidas en el presente Proyecto.

El Contratista, antes de la formalización del contrato de obra, dará también su conformidad con la firma al pie del Pliego de Condiciones, los Planos, Cuadro de Precios y Presupuesto General.

Serán a cuenta del adjudicatario todos los gastos que ocasione la extensión del documento en que se consigne el Contratista.

#### **1.1.1.7.- Jurisdicción competente**

En el caso de no llegar a un acuerdo cuando surjan diferencias entre las partes, ambas quedan obligadas a someter la discusión de todas las cuestiones derivadas de su contrato a las Autoridades y Tribunales Administrativos con arreglo a la legislación vigente, renunciando al derecho común y al fuero de su domicilio, siendo competente la jurisdicción donde estuviese ubicada la obra.

#### **1.1.1.8.- Responsabilidad del Contratista**

El Contratista es responsable de la ejecución de las obras en las condiciones establecidas en el contrato y en los documentos que componen el Proyecto.

En consecuencia, quedará obligado a la demolición y reconstrucción de todas las unidades de obra con deficiencias o mal ejecutadas, sin que pueda servir de excusa el hecho de que la Dirección Facultativa haya examinado y reconocido la construcción durante sus visitas de obra, ni que hayan sido abonadas en liquidaciones parciales.

#### **1.1.1.9.- Accidentes de trabajo**

Es de obligado cumplimiento el Real Decreto 1627/1997, de 24 de Octubre, por el que se establecen las disposiciones mínimas de seguridad y salud en las obras de construcción y demás legislación vigente que, tanto directa como indirectamente, inciden sobre la planificación de la seguridad y salud en el trabajo de la construcción, conservación y mantenimiento de edificios.

Es responsabilidad del Coordinador de Seguridad y Salud, en virtud del Real Decreto 1627/97, el control y el seguimiento, durante toda la ejecución de la obra, del Plan de Seguridad y Salud redactado por el Contratista.

#### **1.1.1.10.- Daños y perjuicios a terceros**

El Contratista será responsable de todos los accidentes que, por inexperiencia o descuido, sobrevinieran tanto en la edificación donde se efectúen las obras como en las colindantes o contiguas. Será por tanto de su cuenta el abono de las indemnizaciones a quien corresponda y cuando a ello hubiere lugar, y de todos los daños y perjuicios que puedan ocasionarse o causarse en las operaciones de la ejecución de las obras.

Asimismo, será responsable de los daños y perjuicios directos o indirectos que se puedan ocasionar frente a terceros como consecuencia de la obra, tanto en ella como en sus alrededores, incluso los que se produzcan por omisión o negligencia del personal a su cargo, así como los que se deriven de los subcontratistas e industriales que intervengan en la obra.

Es de su responsabilidad mantener vigente durante la ejecución de los trabajos una póliza de seguros frente a terceros, en la modalidad de "Todo riesgo al derribo y la construcción", suscrita por una compañía aseguradora con la suficiente solvencia para la cobertura de los trabajos contratados. Dicha póliza será aportada y ratificada por el Promotor o Propiedad, no pudiendo ser cancelada mientras no se firme el Acta de Recepción Provisional de la obra.

#### **1.1.1.11.- Anuncios y carteles**

Sin previa autorización del Promotor, no se podrán colocar en las obras ni en sus vallas más inscripciones o anuncios que los convenientes al régimen de los trabajos y los exigidos por la policía local.



#### **1.1.1.12.- Copia de documentos**

El Contratista, a su costa, tiene derecho a sacar copias de los documentos integrantes del Proyecto.

#### **1.1.1.13.- Suministro de materiales**

Se especificará en el Contrato la responsabilidad que pueda caber al Contratista por retraso en el plazo de terminación o en plazos parciales, como consecuencia de deficiencias o faltas en los suministros.

#### **1.1.1.14.- Hallazgos**

El Promotor se reserva la posesión de las antigüedades, objetos de arte o sustancias minerales utilizables que se encuentren en las excavaciones y demoliciones practicadas en sus terrenos o edificaciones. El Contratista deberá emplear, para extraerlos, todas las precauciones que se le indiquen por parte del Director de Obra.

El Promotor abonará al Contratista el exceso de obras o gastos especiales que estos trabajos ocasionen, siempre que estén debidamente justificados y aceptados por la Dirección Facultativa.

#### **1.1.1.15.- Causas de rescisión del contrato de obra**

Se considerarán causas suficientes de rescisión de contrato:

- a) La muerte o incapacitación del Contratista.
- b) La quiebra del Contratista.
- c) Las alteraciones del contrato por las causas siguientes:
  - a. La modificación del proyecto en forma tal que represente alteraciones fundamentales del mismo a juicio del Director de Obra y, en cualquier caso, siempre que la variación del Presupuesto de Ejecución Material, como consecuencia de estas modificaciones, represente una desviación mayor del 20%.
  - b. Las modificaciones de unidades de obra, siempre que representen variaciones en más o en menos del 40% del proyecto original, o más de un 50% de unidades de obra del proyecto reformado.
- d) La suspensión de obra comenzada, siempre que el plazo de suspensión haya excedido de un año y, en todo caso, siempre que por causas ajenas al Contratista no se dé comienzo a la obra adjudicada dentro del plazo de tres meses a partir de la adjudicación. En este caso, la devolución de la fianza será automática.
- e) Que el Contratista no comience los trabajos dentro del plazo señalado en el contrato.
- f) El incumplimiento de las condiciones del Contrato cuando implique descuido o mala fe, con perjuicio de los intereses de las obras.
- g) El vencimiento del plazo de ejecución de la obra.
- h) El abandono de la obra sin causas justificadas.
- i) La mala fe en la ejecución de la obra.

#### **1.1.1.16.- Omisiones: Buena fe**

Las relaciones entre el Promotor y el Contratista, reguladas por el presente Pliego de Condiciones y la documentación complementaria, presentan la prestación de un servicio al Promotor por parte del Contratista mediante la ejecución de una obra, basándose en la BUENA FE mutua de ambas partes, que pretenden beneficiarse de esta colaboración sin ningún tipo de perjuicio. Por este motivo, las relaciones entre ambas partes y las omisiones que puedan existir en este Pliego y la documentación complementaria del proyecto y de la obra, se entenderán siempre suplidas por la BUENA FE de las partes, que las subsanarán debidamente con el fin de conseguir una adecuada CALIDAD FINAL de la obra.

#### **1.1.2.- Disposiciones relativas a trabajos, materiales y medios auxiliares**

Se describen las disposiciones básicas a considerar en la ejecución de las obras, relativas a los trabajos, materiales y medios auxiliares, así como a las recepciones de los edificios objeto del presente proyecto y sus obras anejas.

##### **1.1.2.1.- Accesos y vallados**

El Contratista dispondrá, por su cuenta, los accesos a la obra, el cerramiento o el vallado de ésta y su mantenimiento durante la ejecución de la obra, pudiendo exigir el Director de Ejecución de la Obra su modificación o mejora.

##### **1.1.2.2.- Replanteo**

El Contratista iniciará "in situ" el replanteo de las obras, señalando las referencias principales que mantendrá como base de posteriores replanteos parciales. Dichos trabajos se considerarán a cargo del Contratista e incluidos en su oferta económica.

Asimismo, someterá el replanteo a la aprobación del Director de Ejecución de la Obra y, una vez éste haya dado su conformidad, preparará el Acta de Inicio y Replanteo de la Obra acompañada de un plano de replanteo definitivo, que deberá ser aprobado por el Director de Obra. Será responsabilidad del Contratista la deficiencia o la omisión de este trámite.

##### **1.1.2.3.- Inicio de la obra y ritmo de ejecución de los trabajos**

El Contratista dará comienzo a las obras en el plazo especificado en el respectivo contrato, desarrollándose de manera adecuada para que dentro de los períodos parciales señalados se realicen los trabajos, de modo que la ejecución total se lleve a cabo dentro del plazo establecido en el contrato.

Será obligación del Contratista comunicar a la Dirección Facultativa el inicio de las obras, de forma fehaciente y preferiblemente por escrito, al menos con tres días de antelación.

El Director de Obra redactará el acta de comienzo de la obra y la suscribirán en la misma obra junto con él, el día de comienzo de los trabajos, el Director de la Ejecución de la Obra, el Promotor y el Contratista.

Para la formalización del acta de comienzo de la obra, el Director de la Obra comprobará que en la obra existe copia de los siguientes documentos:

- Proyecto de Ejecución, Anejos y modificaciones.
- Plan de Seguridad y Salud en el Trabajo y su acta de aprobación por parte del Coordinador de Seguridad y Salud durante la ejecución de los trabajos.
- Licencia de Obra otorgada por el Ayuntamiento.
- Comunicación de apertura de centro de trabajo efectuada por el Contratista.
- Otras autorizaciones, permisos y licencias que sean preceptivas por otras administraciones.
- Libro de Órdenes y Asistencias.
- Libro de Incidencias.

La fecha del acta de comienzo de la obra marca el inicio de los plazos parciales y total de la ejecución de la obra.

#### **1.1.2.4.- Orden de los trabajos**

La determinación del orden de los trabajos es, generalmente, facultad del Contratista, salvo en aquellos casos en que, por circunstancias de naturaleza técnica, se estime conveniente su variación por parte de la Dirección Facultativa.

#### **1.1.2.5.- Facilidades para otros contratistas**

De acuerdo con lo que requiera la Dirección Facultativa, el Contratista dará todas las facilidades razonables para la realización de los trabajos que le sean encomendados a los Subcontratistas u otros Contratistas que intervengan en la ejecución de la obra. Todo ello sin perjuicio de las compensaciones económicas a que haya lugar por la utilización de los medios auxiliares o los suministros de energía u otros conceptos.

En caso de litigio, todos ellos se ajustarán a lo que resuelva la Dirección Facultativa.

#### **1.1.2.6.- Ampliación del proyecto por causas imprevistas o de fuerza mayor**

Cuando se precise ampliar el Proyecto, por motivo imprevisto o por cualquier incidencia, no se interrumpirán los trabajos, continuándose según las instrucciones de la Dirección Facultativa en tanto se formula o se tramita el Proyecto Reformado.

El Contratista está obligado a realizar, con su personal y sus medios materiales, cuanto la Dirección de Ejecución de la Obra disponga para apeos, apuntalamientos, derribos, recalces o cualquier obra de carácter urgente, anticipando de momento este servicio, cuyo importe le será consignado en un presupuesto adicional o abonado directamente, de acuerdo con lo que se convenga.

#### **1.1.2.7.- Interpretaciones, aclaraciones y modificaciones del proyecto**

El Contratista podrá requerir del Director de Obra o del Director de Ejecución de la Obra, según sus respectivos cometidos y atribuciones, las instrucciones o aclaraciones que se precisen para la correcta interpretación y ejecución de la obra proyectada.

Cuando se trate de interpretar, aclarar o modificar preceptos de los Pliegos de Condiciones o indicaciones de los planos, croquis, órdenes e instrucciones correspondientes, se comunicarán necesariamente por escrito al Contratista, estando éste a su vez obligado a devolver los originales o las copias, suscribiendo con su firma el enterado, que figurará al pie de todas las órdenes, avisos e instrucciones que reciba tanto del Director de Ejecución de la Obra, como del Director de Obra.

Cualquier reclamación que crea oportuno hacer el Contratista en contra de las disposiciones tomadas por la Dirección Facultativa, habrá de dirigirla, dentro del plazo de tres días, a quien la hubiera dictado, el cual le dará el correspondiente recibo, si éste lo solicitase.

#### **1.1.2.8.- Prórroga por causa de fuerza mayor**

Si, por causa de fuerza mayor o independientemente de la voluntad del Contratista, éste no pudiese comenzar las obras, tuviese que suspenderlas o no le fuera posible terminarlas en los plazos prefijados, se le otorgará una prórroga proporcionada para su cumplimiento, previo informe favorable del Director de Obra. Para ello, el Contratista expondrá, en escrito dirigido al Director de Obra, la causa que impide la ejecución o la marcha de los trabajos y el retraso que por ello se originaría en los plazos acordados, razonando debidamente la prórroga que por dicha causa solicita.

#### **1.1.2.9.- Responsabilidad de la dirección facultativa en el retraso de la obra**

El Contratista no podrá excusarse de no haber cumplido los plazos de obras estipulados, alegando como causa la carencia de planos u órdenes de la Dirección Facultativa, a excepción del caso en que habiéndolo solicitado por escrito, no se le hubiese proporcionado.

#### **1.1.2.10.- Trabajos defectuosos**

El Contratista debe emplear los materiales que cumplan las condiciones exigidas en el proyecto, y realizará todos y cada uno de los trabajos contratados de acuerdo con lo estipulado.

Por ello, y hasta que tenga lugar la recepción definitiva del edificio, el Contratista es responsable de la ejecución de los trabajos que ha contratado y de las faltas y defectos que puedan existir por su mala ejecución, no siendo un eximente el que la Dirección Facultativa lo haya examinado o reconocido con anterioridad, ni tampoco el hecho de que estos trabajos hayan sido valorados en las Certificaciones Parciales de obra, que siempre se entenderán extendidas y abonadas a buena cuenta.

Como consecuencia de lo anteriormente expresado, cuando el Director de Ejecución de la Obra advierta vicios o defectos en los trabajos ejecutados, o que los materiales empleados o los aparatos y equipos colocados no reúnen las condiciones preceptuadas, ya sea en el curso de la ejecución de los trabajos o una vez finalizados con anterioridad a la recepción definitiva de la obra, podrá disponer que las partes defectuosas sean sustituidas o demolidas y reconstruidas de acuerdo con lo contratado a expensas del Contratista. Si ésta no estimase justa la decisión y se negase a la sustitución, demolición y reconstrucción ordenadas, se planteará la cuestión ante el Director de Obra, quien mediará para resolverla.

#### **1.1.2.11.- Vicios ocultos**

El Contratista es el único responsable de los vicios ocultos y de los defectos de la construcción, durante la ejecución de las obras y el periodo de garantía, hasta los plazos prescritos después de la terminación de las obras en la vigente L.O.E., aparte de otras responsabilidades legales o de cualquier índole que puedan derivarse.

Si el Director de Ejecución de la Obra tuviese fundadas razones para creer en la existencia de vicios ocultos de construcción en las obras ejecutadas, ordenará, cuando estime oportuno, realizar antes de la recepción definitiva los ensayos, destructivos o no, que considere necesarios para reconocer o diagnosticar los trabajos que suponga defectuosos, dando cuenta de la circunstancia al Director de Obra.

El Contratista demolerá, y reconstruirá posteriormente a su cargo, todas las unidades de obra mal ejecutadas, sus consecuencias, daños y perjuicios, no pudiendo eludir su responsabilidad por el hecho de que el Director de Obra y/o el Director del Ejecución de Obra lo hayan examinado o reconocido con anterioridad, o que haya sido conformada o abonada una parte o la totalidad de las obras mal ejecutadas.

#### **1.1.2.12.- Procedencia de materiales, aparatos y equipos**

El Contratista tiene libertad de proveerse de los materiales, aparatos y equipos de todas clases donde considere oportuno y conveniente para sus intereses, excepto en aquellos casos en los se preceptúe una procedencia y características específicas en el proyecto.

Obligatoriamente, y antes de proceder a su empleo, acopio y puesta en obra, el Contratista deberá presentar al Director de Ejecución de la Obra una lista completa de los materiales, aparatos y equipos que vaya a utilizar, en la que se especifiquen todas las indicaciones sobre sus características técnicas, marcas, calidades, procedencia e idoneidad de cada uno de ellos.

#### **1.1.2.13.- Presentación de muestras**

A petición del Director de Obra, el Contratista presentará las muestras de los materiales, aparatos y equipos, siempre con la antelación prevista en el calendario de obra.

#### **1.1.2.14.- Materiales, aparatos y equipos defectuosos**

Cuando los materiales, aparatos, equipos y elementos de instalaciones no fuesen de la calidad y características técnicas prescritas en el proyecto, no tuvieran la preparación en él exigida o cuando, a falta de prescripciones formales, se reconociera o demostrara que no son los adecuados para su fin, el Director de Obra, a instancias del Director de Ejecución de la Obra, dará la orden al Contratista de sustituirlos por otros que satisfagan las condiciones o sean los adecuados al fin al que se destinen.

Si, a los 15 días de recibir el Contratista orden de que retire los materiales que no estén en condiciones, ésta no ha sido cumplida, podrá hacerlo el Promotor o Propiedad a cuenta de Contratista.

En el caso de que los materiales, aparatos, equipos o elementos de instalaciones fueran defectuosos, pero aceptables a juicio del Director de Obra, se recibirán con la rebaja del

precio que aquél determine, a no ser que el Contratista prefiera sustituirlos por otros en condiciones.

#### **1.1.2.15.- Gastos ocasionados por pruebas y ensayos**

Todos los gastos originados por las pruebas y ensayos de materiales o elementos que intervengan en la ejecución de las obras correrán a cargo y cuenta del Contratista.

Todo ensayo que no resulte satisfactorio, no se realice por omisión del Contratista, o que no ofrezca las suficientes garantías, podrá comenzarse nuevamente o realizarse nuevos ensayos o pruebas especificadas en el proyecto, a cargo y cuenta del Contratista y con la penalización correspondiente, así como todas las obras complementarias a que pudieran dar lugar cualquiera de los supuestos anteriormente citados y que el Director de Obra considere necesarios.

#### **1.1.2.16.- Limpieza de las obras**

Es obligación del Contratista mantener limpias las obras y sus alrededores tanto de escombros como de materiales sobrantes, retirar las instalaciones provisionales que no sean necesarias, así como ejecutar todos los trabajos y adoptar las medidas que sean apropiadas para que la obra presente buen aspecto.

#### **1.1.2.17.- Obras sin prescripciones explícitas**

En la ejecución de trabajos que pertenecen a la construcción de las obras, y para los cuales no existan prescripciones consignadas explícitamente en este Pliego ni en la restante documentación del proyecto, el Contratista se atenderá, en primer término, a las instrucciones que dicte la Dirección Facultativa de las obras y, en segundo lugar, a las normas y prácticas de la buena construcción.

### **1.1.3.- Disposiciones de las recepciones de edificios y obras anejas**

#### **1.1.3.1.- Consideraciones de carácter general**

La recepción de la obra es el acto por el cual el Contratista, una vez concluida la obra, hace entrega de la misma al Promotor y es aceptada por éste. Podrá realizarse con o sin reservas y deberá abarcar la totalidad de la obra o fases completas y terminadas de la misma, cuando así se acuerde por las partes.

La recepción deberá consignarse en un acta firmada, al menos, por el Promotor y el Contratista, haciendo constar:

- Las partes que intervienen.
- La fecha del certificado final de la totalidad de la obra o de la fase completa y terminada de la misma.
- El coste final de la ejecución material de la obra.
- La declaración de la recepción de la obra con o sin reservas, especificando, en su caso, éstas de manera objetiva, y el plazo en que deberán quedar subsanados los defectos

observados. Una vez subsanados los mismos, se hará constar en un acta aparte, suscrita por los firmantes de la recepción.

- Las garantías que, en su caso, se exijan al Contratista para asegurar sus responsabilidades.

Asimismo, se adjuntará el certificado final de obra suscrito por el Director de Obra y el Director de la Ejecución de la Obra.

El Promotor podrá rechazar la recepción de la obra por considerar que la misma no está terminada o que no se adecúa a las condiciones contractuales.

En todo caso, el rechazo deberá ser motivado por escrito en el acta, en la que se fijará el nuevo plazo para efectuar la recepción.

Salvo pacto expreso en contrario, la recepción de la obra tendrá lugar dentro de los treinta días siguientes a la fecha de su terminación, acreditada en el certificado final de obra, plazo que se contará a partir de la notificación efectuada por escrito al promotor. La recepción se entenderá tácitamente producida si transcurridos treinta días desde la fecha indicada el promotor no hubiera puesto de manifiesto reservas o rechazo motivado por escrito.

El cómputo de los plazos de responsabilidad y garantía será el establecidos en la L.O.E., y se iniciará a partir de la fecha en que se suscriba el acta de recepción, o cuando se entienda ésta tácitamente producida según lo previsto en el apartado anterior.

#### **1.1.3.2.- Recepción provisional**

Treinta días antes de dar por finalizadas las obras, comunicará el Director de Ejecución de la Obra al Promotor o Propiedad la proximidad de su terminación a fin de convenir el acto de la Recepción Provisional.

Ésta se realizará con la intervención de la Propiedad, del Contratista, del Director de Obra y del Director de Ejecución de la Obra. Se convocará también a los restantes técnicos que, en su caso, hubiesen intervenido en la dirección con función propia en aspectos parciales o unidades especializadas.

Practicado un detenido reconocimiento de las obras, se extenderá un acta con tantos ejemplares como intervinientes y firmados por todos ellos. Desde esta fecha empezará a correr el plazo de garantía, si las obras se hallasen en estado de ser admitidas. Seguidamente, los Técnicos de la Dirección extenderán el correspondiente Certificado de Final de Obra.

Cuando las obras no se hallen en estado de ser recibidas, se hará constar expresamente en el Acta y se darán al Contratista las oportunas instrucciones para subsanar los defectos observados, fijando un plazo para subsanarlos, expirado el cual se efectuará un nuevo reconocimiento a fin de proceder a la recepción provisional de la obra.

Si el Contratista no hubiese cumplido, podrá declararse resuelto el contrato con la pérdida de la fianza.

#### **1.1.3.3.- Documentación final de la obra**

El Director de Ejecución de la Obra, asistido por el Contratista y los técnicos que hubieren intervenido en la obra, redactará la documentación final de las obras, que se facilitará al

Promotor, con las especificaciones y contenidos dispuestos por la legislación vigente, en el caso de viviendas, con lo que se establece en los párrafos 2, 3, 4 y 5, del apartado 2 del artículo 4º del Real Decreto 515/1989, de 21 de Abril. Esta documentación incluye el Manual de Uso y Mantenimiento del Edificio.

#### **1.1.3.4.- Medición definitiva y liquidación provisional de la obra**

Recibidas provisionalmente las obras, se procederá inmediatamente por el Director de Ejecución de la Obra a su medición definitiva, con precisa asistencia del Contratista o de su representante. Se extenderá la oportuna certificación por triplicado que, aprobada por el Director de Obra con su firma, servirá para el abono por el Promotor del saldo resultante menos la cantidad retenida en concepto de fianza.

#### **1.1.3.5.- Plazo de garantía**

El plazo de garantía deberá estipularse en el contrato privado y, en cualquier caso, nunca deberá ser inferior a seis meses

#### **1.1.3.6.- Conservación de las obras recibidas provisionalmente**

Los gastos de conservación durante el plazo de garantía comprendido entre las recepciones provisional y definitiva, correrán a cargo y cuenta del Contratista.

Si el edificio fuese ocupado o utilizado antes de la recepción definitiva, la guardería, limpieza y reparaciones ocasionadas por el uso correrán a cargo de la Propiedad y las reparaciones por vicios de obra o por defectos en las instalaciones, serán a cargo del Contratista.

#### **1.1.3.7.- Recepción definitiva**

La recepción definitiva se realizará después de transcurrido el plazo de garantía, en igual modo y con las mismas formalidades que la provisional. A partir de esa fecha cesará la obligación del Contratista de reparar a su cargo aquellos desperfectos inherentes a la normal conservación de los edificios, y quedarán sólo subsistentes todas las responsabilidades que pudieran derivar de los vicios de construcción.

#### **1.1.3.8.- Prórroga del plazo de garantía**

Si, al proceder al reconocimiento para la recepción definitiva de la obra, no se encontrase ésta en las condiciones debidas, se aplazará dicha recepción definitiva y el Director de Obra indicará al Contratista los plazos y formas en que deberán realizarse las obras necesarias. De no efectuarse dentro de aquellos, podrá resolverse el contrato con la pérdida de la fianza.

#### **1.1.3.9.- Recepciones de trabajos cuya contrata haya sido rescindida**

En caso de resolución del contrato, el Contratista vendrá obligado a retirar, en el plazo fijado, la maquinaria, instalaciones y medios auxiliares, a resolver los subcontratos que



tuviese concertados y a dejar la obra en condiciones de ser reanudada por otra empresa sin problema alguno.

Las obras y trabajos terminados por completo se recibirán provisionalmente con los trámites establecidos anteriormente. Transcurrido el plazo de garantía, se recibirán definitivamente según lo dispuesto anteriormente.

Para las obras y trabajos no determinados, pero aceptables a juicio del Director de Obra, se efectuará una sola y definitiva recepción.

## **1.2.- Disposiciones Facultativas**

### **1.2.1.- Definición, atribuciones y obligaciones de los agentes de la edificación**

Las atribuciones de los distintos agentes intervinientes en la edificación son las reguladas por la Ley 38/99 de Ordenación de la Edificación (L.O.E.).

Se definen agentes de la edificación todas las personas, físicas o jurídicas, que intervienen en el proceso de la edificación. Sus obligaciones quedan determinadas por lo dispuesto en la L.O.E. y demás disposiciones que sean de aplicación y por el contrato que origina su intervención.

Las definiciones y funciones de los agentes que intervienen en la edificación quedan recogidas en el capítulo III "Agentes de la edificación", considerándose:

#### **1.2.1.1.- El Promotor**

Es la persona física o jurídica, pública o privada, que individual o colectivamente decide, impulsa, programa y financia con recursos propios o ajenos, las obras de edificación para sí o para su posterior enajenación, entrega o cesión a terceros bajo cualquier título.

Asume la iniciativa de todo el proceso de la edificación, impulsando la gestión necesaria para llevar a cabo la obra inicialmente proyectada, y se hace cargo de todos los costes necesarios.

Según la legislación vigente, a la figura del promotor se equiparan también las de gestor de sociedades cooperativas, comunidades de propietarios, u otras análogas que asumen la gestión económica de la edificación.

Cuando las Administraciones públicas y los organismos sujetos a la legislación de contratos de las Administraciones públicas actúen como promotores, se regirán por la legislación de contratos de las Administraciones públicas y, en lo no contemplado en la misma, por las disposiciones de la L.O.E.

#### **1.2.1.2.- El Projectista**

Es el agente que, por encargo del promotor y con sujeción a la normativa técnica y urbanística correspondiente, redacta el proyecto.

Podrán redactar proyectos parciales del proyecto, o partes que lo complementen, otros técnicos, de forma coordinada con el autor de éste.

Cuando el proyecto se desarrolle o complete mediante proyectos parciales u otros documentos técnicos según lo previsto en el apartado 2 del artículo 4 de la L.O.E., cada proyectista asumirá la titularidad de su proyecto.

#### **1.2.1.3.- El Constructor o Contratista**

Es el agente que asume, contractualmente ante el Promotor, el compromiso de ejecutar con medios humanos y materiales, propios o ajenos, las obras o parte de las mismas con sujeción al Proyecto y al Contrato de obra.

CABE EFECTUAR ESPECIAL MENCIÓN DE QUE LA LEY SEÑALA COMO RESPONSABLE EXPLÍCITO DE LOS VICIOS O DEFECTOS CONSTRUCTIVOS AL CONTRATISTA GENERAL DE LA OBRA, SIN PERJUICIO DEL DERECHO DE REPETICIÓN DE ÉSTE HACIA LOS SUBCONTRATISTAS.

#### **1.2.1.4.- El Director de Obra**

Es el agente que, formando parte de la dirección facultativa, dirige el desarrollo de la obra en los aspectos técnicos, estéticos, urbanísticos y medioambientales, de conformidad con el proyecto que la define, la licencia de edificación y demás autorizaciones preceptivas, y las condiciones del contrato, con el objeto de asegurar su adecuación al fin propuesto.

Podrán dirigir las obras de los proyectos parciales otros técnicos, bajo la coordinación del Director de Obra.

#### **1.2.1.5.- El Director de la Ejecución de la Obra**

Es el agente que, formando parte de la Dirección Facultativa, asume la función técnica de dirigir la Ejecución Material de la Obra y de controlar cualitativa y cuantitativamente la construcción y calidad de lo edificado. Para ello es requisito indispensable el estudio y análisis previo del proyecto de ejecución una vez redactado por el Arquitecto, procediendo a solicitarle, con antelación al inicio de las obras, todas aquellas aclaraciones, subsanaciones o documentos complementarios que, dentro de su competencia y atribuciones legales, estimare necesarios para poder dirigir de manera solvente la ejecución de las mismas.

#### **1.2.1.6.- Las entidades y los laboratorios de control de calidad de la edificación**

Son entidades de control de calidad de la edificación aquéllas capacitadas para prestar asistencia técnica en la verificación de la calidad del proyecto, de los materiales y de la ejecución de la obra y sus instalaciones de acuerdo con el proyecto y la normativa aplicable.

Son laboratorios de ensayos para el control de calidad de la edificación los capacitados para prestar asistencia técnica, mediante la realización de ensayos o pruebas de servicio de los materiales, sistemas o instalaciones de una obra de edificación.

#### **1.2.1.7.- Los suministradores de productos**

Se consideran suministradores de productos los fabricantes, almacenistas, importadores o vendedores de productos de construcción.

Se entiende por producto de construcción aquel que se fabrica para su incorporación permanente en una obra, incluyendo materiales, elementos semielaborados, componentes y obras o parte de las mismas, tanto terminadas como en proceso de ejecución.

#### **1.2.2.- Agentes que intervienen en la obra según Ley 38/1999 (L.O.E.)**

La relación de agentes intervinientes se encuentra en la memoria descriptiva del proyecto.

#### **1.2.3.- Agentes en materia de seguridad y salud según R.D. 1627/1997**

La relación de agentes intervinientes en materia de seguridad y salud se encuentra en la memoria descriptiva del proyecto.

#### **1.2.4.- Agentes en materia de gestión de residuos según R.D. 105/2008**

La relación de agentes intervinientes en materia de gestión de residuos, se encuentra en el Estudio de Gestión de Residuos de Construcción y Demolición.

#### **1.2.5.- La Dirección Facultativa**

En correspondencia con la L.O.E., la Dirección Facultativa está compuesta por la Dirección de Obra y la Dirección de Ejecución de la Obra. A la Dirección Facultativa se integrará el Coordinador en materia de Seguridad y Salud en fase de ejecución de la obra, en el caso de que se haya adjudicado dicha misión a facultativo distinto de los anteriores.

Representa técnicamente los intereses del promotor durante la ejecución de la obra, dirigiendo el proceso de construcción en función de las atribuciones profesionales de cada técnico participante.

#### **1.2.6.- Visitas facultativas**

Son las realizadas a la obra de manera conjunta o individual por cualquiera de los miembros que componen la Dirección Facultativa. La intensidad y número de visitas dependerá de los cometidos que a cada agente le son propios, pudiendo variar en función de los requerimientos específicos y de la mayor o menor exigencia presencial requerible al técnico al efecto en cada caso y según cada una de las fases de la obra. Deberán adaptarse al proceso lógico de construcción, pudiendo los agentes ser o no coincidentes en la obra en función de la fase concreta que se esté desarrollando en cada momento y del cometido exigible a cada cual.

#### **1.2.7.- Obligaciones de los agentes intervinientes**

Las obligaciones de los agentes que intervienen en la edificación son las contenidas en los artículos 9, 10, 11, 12, 13, 14, 15 y 16, del capítulo III de la L.O.E. y demás legislación aplicable.

### **1.2.7.1.- El Promotor**

Ostentar sobre el solar la titularidad de un derecho que le faculte para construir en él.

Facilitar la documentación e información previa necesaria para la redacción del proyecto, así como autorizar al Director de Obra, al Director de la Ejecución de la Obra y al Contratista posteriores modificaciones del mismo que fueran imprescindibles para llevar a buen fin lo proyectado.

Elegir y contratar a los distintos agentes, con la titulación y capacitación profesional necesaria, que garanticen el cumplimiento de las condiciones legalmente exigibles para realizar en su globalidad y llevar a buen fin el objeto de lo promovido, en los plazos estipulados y en las condiciones de calidad exigibles mediante el cumplimiento de los requisitos básicos estipulados para los edificios.

Gestionar y hacerse cargo de las preceptivas licencias y demás autorizaciones administrativas procedentes que, de conformidad con la normativa aplicable, conlleva la construcción de edificios, la urbanización que procediera en su entorno inmediato, la realización de obras que en ellos se ejecuten y su ocupación.

Garantizar los daños materiales que el edificio pueda sufrir, para la adecuada protección de los intereses de los usuarios finales, en las condiciones legalmente establecidas, asumiendo la responsabilidad civil de forma personal e individualizada, tanto por actos propios como por actos de otros agentes por los que, con arreglo a la legislación vigente, se deba responder.

La suscripción obligatoria de un seguro, de acuerdo a las normas concretas fijadas al efecto, que cubra los daños materiales que ocasionen en el edificio el incumplimiento de las condiciones de habitabilidad en tres años o que afecten a la seguridad estructural en el plazo de diez años, con especial mención a las viviendas individuales en régimen de autopromoción, que se regirán por lo especialmente legislado al efecto.

Contratar a los técnicos redactores del preceptivo Estudio de Seguridad y Salud o Estudio Básico, en su caso, al igual que a los técnicos coordinadores en la materia en la fase que corresponda, todo ello según lo establecido en el R.D. 1627/97, de 24 de octubre, por el que se establecen las disposiciones mínimas en materia de seguridad y salud en las obras de construcción.

Suscribir el acta de recepción final de las obras, una vez concluidas éstas, haciendo constar la aceptación de las obras, que podrá efectuarse con o sin reservas y que deberá abarcar la totalidad de las obras o fases completas. En el caso de hacer mención expresa a reservas para la recepción, deberán mencionarse de manera detallada las deficiencias y se deberá hacer constar el plazo en que deberán quedar subsanados los defectos observados.

Entregar al adquirente y usuario inicial, en su caso, el denominado Libro del Edificio que contiene el manual de uso y mantenimiento del mismo y demás documentación de obra ejecutada, o cualquier otro documento exigible por las Administraciones competentes.

### **1.2.7.2.- El Projectista**

Redactar el proyecto por encargo del Promotor, con sujeción a la normativa urbanística y técnica en vigor y conteniendo la documentación necesaria para tramitar tanto la licencia de obras y demás permisos administrativos -proyecto básico- como para ser interpretada y

poder ejecutar totalmente la obra, entregando al Promotor las copias autorizadas correspondientes, debidamente visadas por su colegio profesional.

Definir el concepto global del proyecto de ejecución con el nivel de detalle gráfico y escrito suficiente y calcular los elementos fundamentales del edificio, en especial la cimentación y la estructura. Concretar en el Proyecto el emplazamiento de cuartos de máquinas, de contadores, hornacinas, espacios asignados para subida de conductos, reservas de huecos de ventilación, alojamiento de sistemas de telecomunicación y, en general, de aquellos elementos necesarios en el edificio para facilitar las determinaciones concretas y especificaciones detalladas que son cometido de los proyectos parciales, debiendo éstos adaptarse al Proyecto de Ejecución, no pudiendo contravenirlo en modo alguno. Deberá entregarse necesariamente un ejemplar del proyecto complementario al Arquitecto antes del inicio de las obras o instalaciones correspondientes.

Acordar con el Promotor la contratación de colaboraciones parciales de otros técnicos profesionales.

Facilitar la colaboración necesaria para que se produzca la adecuada coordinación con los proyectos parciales exigibles por la legislación o la normativa vigente y que sea necesario incluir para el desarrollo adecuado del proceso edificatorio, que deberán ser redactados por técnicos competentes, bajo su responsabilidad y suscritos por persona física. Los proyectos parciales serán aquellos redactados por otros técnicos cuya competencia puede ser distinta e incompatible con las competencias del Arquitecto y, por tanto, de exclusiva responsabilidad de éstos.

Elaborar aquellos proyectos parciales o estudios complementarios exigidos por la legislación vigente en los que es legalmente competente para su redacción, excepto declinación expresa del Arquitecto y previo acuerdo con el Promotor, pudiendo exigir la compensación económica en concepto de cesión de derechos de autor y de la propiedad intelectual si se tuviera que entregar a otros técnicos, igualmente competentes para realizar el trabajo, documentos o planos del proyecto por él redactado, en soporte papel o informático.

Ostentar la propiedad intelectual de su trabajo, tanto de la documentación escrita como de los cálculos de cualquier tipo, así como de los planos contenidos en la totalidad del proyecto y cualquiera de sus documentos complementarios.

### **1.2.7.3.- El Constructor o Contratista**

Tener la capacitación profesional o titulación que habilita para el cumplimiento de las condiciones legalmente exigibles para actuar como constructor.

Organizar los trabajos de construcción para cumplir con los plazos previstos, de acuerdo al correspondiente Plan de Obra, efectuando las instalaciones provisionales y disponiendo de los medios auxiliares necesarios.

Elaborar, y exigir de cada subcontratista, un plan de seguridad y salud en el trabajo en el que se analicen, estudien, desarrollen y complementen las previsiones contenidas en el estudio o estudio básico, en función de su propio sistema de ejecución de la obra. En dichos planes se incluirán, en su caso, las propuestas de medidas alternativas de prevención propuestas, con la correspondiente justificación técnica, que no podrán implicar disminución de los niveles de protección previstos en el estudio o estudio básico.

Comunicar a la autoridad laboral competente la apertura del centro de trabajo en la que incluirá el Plan de Seguridad y Salud al que se refiere el artículo 7 del RD 1627/97 de 24 de octubre.

Adoptar todas las medidas preventivas que cumplan los preceptos en materia de Prevención de Riesgos laborales y Seguridad y Salud que establece la legislación vigente, redactando el correspondiente Plan de Seguridad y ajustándose al cumplimiento estricto y permanente de lo establecido en el Estudio de Seguridad y Salud, disponiendo de todos los medios necesarios y dotando al personal del equipamiento de seguridad exigibles, así como cumplir las órdenes efectuadas por el Coordinador en materia de Seguridad y Salud en la fase de Ejecución de la obra.

Supervisar de manera continuada el cumplimiento de las normas de seguridad, tutelando las actividades de los trabajadores a su cargo y, en su caso, relevando de su puesto a todos aquellos que pudieran menoscabar las condiciones básicas de seguridad personales o generales, por no estar en las condiciones adecuadas.

Examinar la documentación aportada por los técnicos redactores correspondientes, tanto del Proyecto de Ejecución como de los proyectos complementarios, así como del Estudio de Seguridad y Salud, verificando que le resulta suficiente para la comprensión de la totalidad de la obra contratada o, en caso contrario, solicitando las aclaraciones pertinentes.

Facilitar la labor de la Dirección Facultativa, suscribiendo el Acta de Replanteo, ejecutando las obras con sujeción al Proyecto de Ejecución que deberá haber examinado previamente, a la legislación aplicable, a las Instrucciones del Arquitecto Director de Obra y del Director de la Ejecución Material de la Obra, a fin de alcanzar la calidad exigida en el proyecto.

Efectuar las obras siguiendo los criterios al uso que son propios de la correcta construcción, que tiene la obligación de conocer y poner en práctica, así como de las leyes generales de los materiales o *lex artis*, aún cuando éstos criterios no estuvieran específicamente reseñados en su totalidad en la documentación de proyecto. A tal efecto, ostenta la jefatura de todo el personal que intervenga en la obra y coordina las tareas de los subcontratistas.

Disponer de los medios materiales y humanos que la naturaleza y entidad de la obra impongan, disponiendo del número adecuado de oficiales, suboficiales y peones que la obra requiera en cada momento, bien por personal propio o mediante subcontratistas al efecto, procediendo a solapar aquellos oficios en la obra que sean compatibles entre sí y que permitan acometer distintos trabajos a la vez sin provocar interferencias, contribuyendo con ello a la agilización y finalización de la obra dentro de los plazos previstos.

Ordenar y disponer en cada momento de personal suficiente a su cargo para que efectúe las actuaciones pertinentes para ejecutar las obras con solvencia, diligentemente y sin interrupción, programándolas de manera coordinada con el Arquitecto Técnico o Aparejador, Director de Ejecución Material de la Obra.

Supervisar personalmente y de manera continuada y completa la marcha de las obras, que deberán transcurrir sin dilación y con adecuado orden y concierto, así como responder directamente de los trabajos efectuados por sus trabajadores subordinados, exigiéndoles el continuo autocontrol de los trabajos que efectúen, y ordenando la modificación de todas aquellas tareas que se presenten mal efectuadas.

Asegurar la idoneidad de todos y cada uno de los materiales utilizados y elementos constructivos, comprobando los preparados en obra y rechazando, por iniciativa propia o por

prescripción facultativa del Director de la Ejecución de la obra, los suministros de material o prefabricados que no cuenten con las garantías, documentación mínima exigible o documentos de idoneidad requeridos por las normas de aplicación, debiendo recabar de la Dirección Facultativa la información que necesite para cumplir adecuadamente su cometido.

Dotar de material, maquinaria y utillajes adecuados a los operarios que intervengan en la obra, para efectuar adecuadamente las instalaciones necesarias y no menoscabar con la puesta en obra las características y naturaleza de los elementos constructivos que componen el edificio una vez finalizado.

Poner a disposición del Arquitecto Técnico o Aparejador los medios auxiliares y personal necesario para efectuar las pruebas pertinentes para el Control de Calidad, recabando de dicho técnico el plan a seguir en cuanto a las tomas de muestras, traslados, ensayos y demás actuaciones necesarias.

Cuidar de que el personal de la obra guarde el debido respeto a la Dirección Facultativa.

Auxiliar al Director de la Ejecución de la Obra en los actos de replanteo y firmar posteriormente y una vez finalizado éste, el acta correspondiente de inicio de obra, así como la de recepción final.

Facilitar a los Arquitectos Directores de Obra los datos necesarios para la elaboración de la documentación final de obra ejecutada.

Suscribir las garantías de obra que se señalan en el Artículo 19 de la Ley de Ordenación de la Edificación y que, en función de su naturaleza, alcanzan períodos de 1 año (daños por defectos de terminación o acabado de las obras), 3 años (daños por defectos o vicios de elementos constructivos o de instalaciones que afecten a la habitabilidad) o 10 años (daños en cimentación o estructura que comprometan directamente la resistencia mecánica y la estabilidad del edificio).

#### **1.2.7.4.- El Director de Obra**

Dirigir la obra coordinándola con el Proyecto de Ejecución, facilitando su interpretación técnica, económica y estética a los agentes intervinientes en el proceso constructivo.

Detener la obra por causa grave y justificada, que se deberá hacer constar necesariamente en el Libro de Ordenes y Asistencias, dando cuenta inmediata al Promotor.

Redactar las modificaciones, ajustes, rectificaciones o planos complementarios que se precisen para el adecuado desarrollo de las obras. Es facultad expresa y única la redacción de aquellas modificaciones o aclaraciones directamente relacionadas con la adecuación de la cimentación y de la estructura proyectadas a las características geotécnicas del terreno; el cálculo o recálculo del dimensionado y armado de todos y cada uno de los elementos principales y complementarios de la cimentación y de la estructura vertical y horizontal; los que afecten sustancialmente a la distribución de espacios y las soluciones de fachada y cubierta y dimensionado y composición de huecos, así como la modificación de los materiales previstos.

Asesorar al Director de la Ejecución de la Obra en aquellas aclaraciones y dudas que pudieran acontecer para el correcto desarrollo de la misma, en lo que respecta a las interpretaciones de las especificaciones de proyecto.

Asistir a las obras a fin de resolver las contingencias que se produzcan para asegurar la correcta interpretación y ejecución del proyecto, así como impartir las soluciones aclaratorias que fueran necesarias, consignando en el Libro de Ordenes y Asistencias las instrucciones precisas que se estimara oportunas reseñar para la correcta interpretación de lo proyectado, sin perjuicio de efectuar todas las aclaraciones y órdenes verbales que estimare oportuno.

Firmar el Acta de replanteo o de comienzo de obra y el Certificado Final de Obra, así como firmar el visto bueno de las certificaciones parciales referidas al porcentaje de obra efectuada y, en su caso y a instancias del Promotor, la supervisión de la documentación que se le presente relativa a las unidades de obra realmente ejecutadas previa a su liquidación final, todo ello con los visados que en su caso fueran preceptivos.

Informar puntualmente al Promotor de aquellas modificaciones sustanciales que, por razones técnicas o normativas, conllevan una variación de lo construido con respecto al proyecto básico y de ejecución y que afecten o puedan afectar al contrato suscrito entre el promotor y los destinatarios finales de las viviendas.

Redactar la documentación final de obra, en lo que respecta a la documentación gráfica y escrita del proyecto ejecutado, incorporando las modificaciones efectuadas. Para ello, los técnicos redactores de proyectos y/o estudios complementarios deberán obligatoriamente entregarle la documentación final en la que se haga constar el estado final de las obras y/o instalaciones por ellos redactadas, supervisadas y realmente ejecutadas, siendo responsabilidad de los firmantes la veracidad y exactitud de los documentos presentados.

Al Proyecto Final de Obra se anexará el Acta de Recepción Final; la relación identificativa de los agentes que han intervenido en el proceso de edificación, incluidos todos los subcontratistas y oficios intervinientes; las instrucciones de Uso y Mantenimiento del Edificio y de sus instalaciones, de conformidad con la normativa que le sea de aplicación.

La documentación a la que se hace referencia en los dos apartados anteriores es parte constituyente del Libro del Edificio y el Promotor deberá entregar una copia completa a los usuarios finales del mismo que, en el caso de edificios de viviendas plurifamiliares, se materializa en un ejemplar que deberá ser custodiado por el Presidente de la Comunidad de Propietarios o por el Administrador, siendo éstos los responsables de divulgar al resto de propietarios su contenido y de hacer cumplir los requisitos de mantenimiento que constan en la citada documentación.

Además de todas las facultades que corresponden al Arquitecto Director de Obra, expresadas en los artículos precedentes, es misión específica suya la dirección mediata, denominada alta dirección en lo que al cumplimiento de las directrices generales del proyecto se refiere, y a la adecuación de lo construido a éste.

Cabe señalar expresamente que la resistencia al cumplimiento de las órdenes de los Arquitectos Directores de Obra en su labor de alta dirección se considerará como falta grave y, en caso de que, a su juicio, el incumplimiento de lo ordenado pusiera en peligro la obra o las personas que en ella trabajan, podrá recusar al Contratista y/o acudir a las autoridades judiciales, siendo responsable el Contratista de las consecuencias legales y económicas.



#### **1.2.7.5.- El Director de la Ejecución de la Obra**

Corresponde al Arquitecto Técnico o Aparejador, según se establece en el Artículo 13 de la LOE y demás legislación vigente al efecto, las atribuciones competenciales y obligaciones que se señalan a continuación:

La Dirección inmediata de la Obra.

Verificar personalmente la recepción a pie de obra, previo a su acopio o colocación definitiva, de todos los productos y materiales suministrados necesarios para la ejecución de la obra, comprobando que se ajustan con precisión a las determinaciones del proyecto y a las normas exigibles de calidad, con la plena potestad de aceptación o rechazo de los mismos en caso de que lo considerase oportuno y por causa justificada, ordenando la realización de pruebas y ensayos que fueran necesarios.

Dirigir la ejecución material de la obra de acuerdo con las especificaciones de la memoria y de los planos del Proyecto, así como, en su caso, con las instrucciones complementarias necesarias que recabara del Director de Obra.

Anticiparse con la antelación suficiente a las distintas fases de la puesta en obra, requiriendo las aclaraciones al Arquitecto o Arquitectos Directores de Obra que fueran necesarias y planificando de manera anticipada y continuada con el Contratista principal y los subcontratistas los trabajos a efectuar.

Comprobar los replanteos, los materiales, hormigones y demás productos suministrados, exigiendo la presentación de los oportunos certificados de idoneidad de los mismos.

Verificar la correcta ejecución y disposición de los elementos constructivos y de las instalaciones, extendiéndose dicho cometido a todos los elementos de cimentación y estructura horizontal y vertical, con comprobación de sus especificaciones concretas de dimensionado de elementos, tipos de viguetas y adecuación a ficha técnica homologada, diámetros nominales, longitudes de anclaje y adecuados solape y doblado de barras.

Observancia de los tiempos de encofrado y desencofrado de vigas, pilares y forjados señalados por la Instrucción del Hormigón vigente y de aplicación.

Comprobación del correcto dimensionado de rampas y escaleras y de su adecuado trazado y replanteo con acuerdo a las pendientes, desniveles proyectados y al cumplimiento de todas las normativas que son de aplicación; a dimensiones parciales y totales de elementos, a su forma y geometría específica, así como a las distancias que deben guardarse entre ellos, tanto en horizontal como en vertical.

Verificación de la adecuada puesta en obra de fábricas y cerramientos, a su correcta y completa trabazón y, en general, a lo que atañe a la ejecución material de la totalidad de la obra y sin excepción alguna, de acuerdo a los criterios y leyes de los materiales y de la correcta construcción (lex artis) y a las normativas de aplicación.

Asistir a la obra con la frecuencia, dedicación y diligencia necesarias para cumplir eficazmente la debida supervisión de la ejecución de la misma en todas sus fases, desde el replanteo inicial hasta la total finalización del edificio, dando las órdenes precisas de ejecución al Contratista y, en su caso, a los subcontratistas.

Consignar en el Libro de Ordenes y Asistencias las instrucciones precisas que considerara oportuno reseñar para la correcta ejecución material de las obras.

Supervisar posteriormente el correcto cumplimiento de las órdenes previamente efectuadas y la adecuación de lo realmente ejecutado a lo ordenado previamente.

Verificar el adecuado trazado de instalaciones, conductos, acometidas, redes de evacuación y su dimensionado, comprobando su idoneidad y ajuste tanto a la especificaciones del proyecto de ejecución como de los proyectos parciales, coordinando dichas actuaciones con los técnicos redactores correspondientes.

Detener la Obra si, a su juicio, existiera causa grave y justificada, que se deberá hacer constar necesariamente en el Libro de Ordenes y Asistencias, dando cuenta inmediata a los Arquitectos Directores de Obra que deberán necesariamente corroborarla para su plena efectividad, y al Promotor.

Supervisar las pruebas pertinentes para el Control de Calidad, respecto a lo especificado por la normativa vigente, en cuyo cometido y obligaciones tiene legalmente competencia exclusiva, programando bajo su responsabilidad y debidamente coordinado y auxiliado por el Contratista, las tomas de muestras, traslados, ensayos y demás actuaciones necesarias de elementos estructurales, así como las pruebas de estanqueidad de fachadas y de sus elementos, de cubiertas y sus impermeabilizaciones, comprobando la eficacia de las soluciones.

Informar con prontitud a los Arquitectos Directores de Obra de los resultados de los Ensayos de Control conforme se vaya teniendo conocimiento de los mismos, proponiéndole la realización de pruebas complementarias en caso de resultados adversos.

Tras la oportuna comprobación, emitir las certificaciones parciales o totales relativas a las unidades de obra realmente ejecutadas, con los visados que en su caso fueran preceptivos.

Colaborar activa y positivamente con los restantes agentes intervinientes, sirviendo de nexo de unión entre éstos, el Contratista, los Subcontratistas y el personal de la obra.

Elaborar y suscribir responsablemente la documentación final de obra relativa a los resultados del Control de Calidad y, en concreto, a aquellos ensayos y verificaciones de ejecución de obra realizados bajo su supervisión relativos a los elementos de la cimentación, muros y estructura, a las pruebas de estanqueidad y escorrentía de cubiertas y de fachadas, a las verificaciones del funcionamiento de las instalaciones de saneamiento y desagües de pluviales y demás aspectos señalados en la normativa de Control de Calidad.

Suscribir conjuntamente el Certificado Final de Obra, acreditando con ello su conformidad a la correcta ejecución de las obras y a la comprobación y verificación positiva de los ensayos y pruebas realizadas.

Si se hiciera caso omiso de las órdenes efectuadas por el Arquitecto Técnico, Director de la Ejecución de las Obras, se considerara como falta grave y, en caso de que, a su juicio, el incumplimiento de lo ordenado pusiera en peligro la obra o las personas que en ella trabajan, podrá acudir a las autoridades judiciales, siendo responsable el Contratista de las consecuencias legales y económicas.

#### **1.2.7.6.- Las entidades y los laboratorios de control de calidad de la edificación**

Prestar asistencia técnica y entregar los resultados de su actividad al agente autor del encargo y, en todo caso, al director de la ejecución de las obras.

Justificar la capacidad suficiente de medios materiales y humanos necesarios para realizar adecuadamente los trabajos contratados, en su caso, a través de la correspondiente acreditación oficial otorgada por las Comunidades Autónomas con competencia en la materia.

#### **1.2.7.7.- Los suministradores de productos**

Realizar las entregas de los productos de acuerdo con las especificaciones del pedido, respondiendo de su origen, identidad y calidad, así como del cumplimiento de las exigencias que, en su caso, establezca la normativa técnica aplicable.

Facilitar, cuando proceda, las instrucciones de uso y mantenimiento de los productos suministrados, así como las garantías de calidad correspondientes, para su inclusión en la documentación de la obra ejecutada.

#### **1.2.7.8.- Los propietarios y los usuarios**

Son obligaciones de los propietarios conservar en buen estado la edificación mediante un adecuado uso y mantenimiento, así como recibir, conservar y transmitir la documentación de la obra ejecutada y los seguros y garantías con que ésta cuente.

Son obligaciones de los usuarios sean o no propietarios, la utilización adecuada de los edificios o de parte de los mismos de conformidad con las instrucciones de uso y mantenimiento contenidas en la documentación de la obra ejecutada.

#### **1.2.8.- Documentación final de obra: Libro del Edificio**

De acuerdo al Artículo 7 de la Ley de Ordenación de la Edificación, una vez finalizada la obra, el proyecto con la incorporación, en su caso, de las modificaciones debidamente aprobadas, será facilitado al promotor por el Director de Obra para la formalización de los correspondientes trámites administrativos.

A dicha documentación se adjuntará, al menos, el acta de recepción, la relación identificativa de los agentes que han intervenido durante el proceso de edificación, así como la relativa a las instrucciones de uso y mantenimiento del edificio y sus instalaciones, de conformidad con la normativa que le sea de aplicación.

Toda la documentación a que hacen referencia los apartados anteriores, que constituirá el **Libro del Edificio**, será entregada a los usuarios finales del edificio.

#### **1.2.8.1.- Los propietarios y los usuarios**

Son obligaciones de los propietarios conservar en buen estado la edificación mediante un adecuado uso y mantenimiento, así como recibir, conservar y transmitir la documentación de la obra ejecutada y los seguros y garantías con que ésta cuente.

Son obligaciones de los usuarios sean o no propietarios, la utilización adecuada de los edificios o de parte de los mismos de conformidad con las instrucciones de uso y mantenimiento contenidas en la documentación de la obra ejecutada.

### **1.3.- Disposiciones Económicas**

#### **1.3.1.- Definición**

Las condiciones económicas fijan el marco de relaciones económicas para el abono y recepción de la obra. Tienen un carácter subsidiario respecto al contrato de obra, establecido entre las partes que intervienen, Promotor y Contratista, que es en definitiva el que tiene validez.

#### **1.3.2.- Contrato de obra**

Se aconseja que se firme el contrato de obra, entre el Promotor y el Contratista, antes de iniciarse las obras, evitando en lo posible la realización de la obra por administración. A la Dirección Facultativa (Director de Obra y Director de Ejecución de la Obra) se le facilitará una copia del contrato de obra, para poder certificar en los términos pactados.

Sólo se aconseja contratar por administración aquellas partidas de obra irrelevantes y de difícil cuantificación, o cuando se desee un acabado muy esmerado.

El contrato de obra deberá prever las posibles interpretaciones y discrepancias que pudieran surgir entre las partes, así como garantizar que la Dirección Facultativa pueda, de hecho, COORDINAR, DIRIGIR y CONTROLAR la obra, por lo que es conveniente que se especifiquen y determinen con claridad, como mínimo, los siguientes puntos:

- Documentos a aportar por el Contratista.
- Condiciones de ocupación del solar e inicio de las obras.
- Determinación de los gastos de enganches y consumos.
- Responsabilidades y obligaciones del Contratista: Legislación laboral.
- Responsabilidades y obligaciones del Promotor.
- Presupuesto del Contratista.
- Revisión de precios (en su caso).
- Forma de pago: Certificaciones.
- Retenciones en concepto de garantía (nunca menos del 5%).
- Plazos de ejecución: Planning.
- Retraso de la obra: Penalizaciones.
- Recepción de la obra: Provisional y definitiva.
- Litigio entre las partes.

Dado que este Pliego de Condiciones Económicas es complemento del contrato de obra, en caso de que no exista contrato de obra alguno entre las partes se le comunicará a la Dirección Facultativa, que pondrá a disposición de las partes el presente Pliego de Condiciones Económicas que podrá ser usado como base para la redacción del correspondiente contrato de obra.

#### **1.3.3.- Criterio General**

Todos los agentes que intervienen en el proceso de la construcción, definidos en la Ley 38/1999 de Ordenación de la Edificación (L.O.E.), tienen derecho a percibir puntualmente las cantidades devengadas por su correcta actuación con arreglo a las condiciones

contractualmente establecidas, pudiendo exigirse recíprocamente las garantías suficientes para el cumplimiento diligente de sus obligaciones de pago.

#### **1.3.4.- Fianzas**

El Contratista presentará una fianza con arreglo al procedimiento que se estipule en el contrato de obra:

##### **1.3.4.1.- Ejecución de trabajos con cargo a la fianza**

Si el contratista se negase a hacer por su cuenta los trabajos precisos para ultimar la obra en las condiciones contratadas, el Director de Obra, en nombre y representación del Promotor, los ordenará ejecutar a un tercero, o podrá realizarlos directamente por administración, abonando su importe con la fianza depositada, sin perjuicio de las acciones a que tenga derecho el Promotor, en el caso de que el importe de la fianza no bastase para cubrir el importe de los gastos efectuados en las unidades de obra que no fuesen de recibo.

##### **1.3.4.2.- Devolución de las fianzas**

La fianza recibida será devuelta al Contratista en un plazo establecido en el contrato de obra, una vez firmada el Acta de Recepción Definitiva de la obra. El Promotor podrá exigir que el Contratista le acredite la liquidación y finiquito de sus deudas causadas por la ejecución de la obra, tales como salarios, suministros y subcontratos.

##### **1.3.4.3.- Devolución de la fianza en el caso de efectuarse recepciones parciales**

Si el Promotor, con la conformidad del Director de Obra, accediera a hacer recepciones parciales, tendrá derecho el Contratista a que se le devuelva la parte proporcional de la fianza.

#### **1.3.5.- De los precios**

El objetivo principal de la elaboración del presupuesto es anticipar el coste del proceso de construir la obra. Descompondremos el presupuesto en unidades de obra, componente menor que se contrata y certifica por separado, y basándonos en esos precios, calcularemos el presupuesto.

##### **1.3.5.1.- Precio básico**

Es el precio por unidad (ud, m, kg, etc.) de un material dispuesto a pie de obra, (incluido su transporte a obra, descarga en obra, embalajes, etc.) o el precio por hora de la maquinaria y de la mano de obra.

### 1.3.5.2.- Precio unitario

Es el precio de una unidad de obra que obtendremos como suma de los siguientes costes:

- Costes directos: calculados como suma de los productos "precio básico x cantidad" de la mano de obra, maquinaria y materiales que intervienen en la ejecución de la unidad de obra.
- Medios auxiliares: Costes directos complementarios, calculados en forma porcentual como porcentaje de otros componentes, debido a que representan los costes directos que intervienen en la ejecución de la unidad de obra y que son de difícil cuantificación. Son diferentes para cada unidad de obra.
- Costes indirectos: aplicados como un porcentaje de la suma de los costes directos y medios auxiliares, igual para cada unidad de obra debido a que representan los costes de los factores necesarios para la ejecución de la obra que no se corresponden a ninguna unidad de obra en concreto.

En relación a la composición de los precios, el vigente Reglamento general de la Ley de Contratos de las Administraciones Públicas (Real Decreto 1098/2001, de 12 de octubre) establece que la composición y el cálculo de los precios de las distintas unidades de obra se base en la determinación de los costes directos e indirectos precisos para su ejecución, sin incorporar, en ningún caso, el importe del Impuesto sobre el Valor Añadido que pueda gravar las entregas de bienes o prestaciones de servicios realizados.

Considera costes directos:

- La mano de obra que interviene directamente en la ejecución de la unidad de obra.
- Los materiales, a los precios resultantes a pie de obra, que quedan integrados en la unidad de que se trate o que sean necesarios para su ejecución.
- Los gastos de personal, combustible, energía, etc., que tengan lugar por el accionamiento o funcionamiento de la maquinaria e instalaciones utilizadas en la ejecución de la unidad de obra.
- Los gastos de amortización y conservación de la maquinaria e instalaciones anteriormente citadas.

Deben incluirse como costes indirectos:

Los gastos de instalación de oficinas a pie de obra, comunicaciones, edificación de almacenes, talleres, pabellones temporales para obreros, laboratorio, etc., los del personal técnico y administrativo adscrito exclusivamente a la obra y los imprevistos. Todos estos gastos, excepto aquéllos que se reflejen en el presupuesto valorados en unidades de obra o en partidas alzadas, se cifrarán en un porcentaje de los costes directos, igual para todas las unidades de obra, que adoptará, en cada caso, el autor del proyecto a la vista de la naturaleza de la obra proyectada, de la importancia de su presupuesto y de su previsible plazo de ejecución.

Las características técnicas de cada unidad de obra, en las que se incluyen todas las especificaciones necesarias para su correcta ejecución, se encuentran en el apartado de 'Prescripciones en cuanto a la Ejecución por Unidad de Obra', junto a la descripción del proceso de ejecución de la unidad de obra.

Si en la descripción del proceso de ejecución de la unidad de obra no figurase alguna operación necesaria para su correcta ejecución, se entiende que está incluida en el precio

de la unidad de obra, por lo que no supondrá cargo adicional o aumento de precio de la unidad de obra contratada.

Para mayor aclaración, se exponen algunas operaciones o trabajos, que se entiende que siempre forman parte del proceso de ejecución de las unidades de obra:

- El transporte y movimiento vertical y horizontal de los materiales en obra, incluso carga y descarga de los camiones.
- Eliminación de restos, limpieza final y retirada de residuos a vertedero de obra.
- Transporte de escombros sobrantes a vertedero autorizado.
- Montaje, comprobación y puesta a punto.
- Las correspondientes legalizaciones y permisos en instalaciones.
- Maquinaria, andamiajes y medios auxiliares necesarios.

Trabajos que se considerarán siempre incluidos y para no ser reiterativos no se especifican en cada una de las unidades de obra.

#### **1.3.5.3.- Presupuesto de Ejecución Material (PEM)**

Es el resultado de la suma de los precios unitarios de las diferentes unidades de obra que la componen.

Se denomina Presupuesto de Ejecución Material al resultado obtenido por la suma de los productos del número de cada unidad de obra por su precio unitario y de las partidas alzadas. Es decir, el coste de la obra sin incluir los gastos generales, el beneficio industrial y el impuesto sobre el valor añadido.

#### **1.3.5.4.- Precios contradictorios**

Sólo se producirán precios contradictorios cuando el Promotor, por medio del Director de Obra, decida introducir unidades o cambios de calidad en alguna de las previstas, o cuando sea necesario afrontar alguna circunstancia imprevista.

El Contratista siempre estará obligado a efectuar los cambios indicados.

A falta de acuerdo, el precio se resolverá contradictoriamente entre el Director de Obra y el Contratista antes de comenzar la ejecución de los trabajos y en el plazo que determine el contrato de obra o, en su defecto, antes de quince días hábiles desde que se le comunique fehacientemente al Director de Obra. Si subsiste la diferencia, se acudirá, en primer lugar, al concepto más análogo dentro del cuadro de precios del proyecto y, en segundo lugar, al banco de precios de uso más frecuente en la localidad.

Los contradictorios que hubiese se referirán siempre a los precios unitarios de la fecha del contrato de obra. Nunca se tomará para la valoración de los correspondientes precios contradictorios la fecha de la ejecución de la unidad de obra en cuestión.

#### **1.3.5.5.- Reclamación de aumento de precios**

Si el Contratista, antes de la firma del contrato de obra, no hubiese hecho la reclamación u observación oportuna, no podrá bajo ningún pretexto de error u omisión reclamar aumento de los precios fijados en el cuadro correspondiente del presupuesto que sirva de base para la ejecución de las obras.

#### **1.3.5.6.- Formas tradicionales de medir o de aplicar los precios**

En ningún caso podrá alegar el Contratista los usos y costumbres locales respecto de la aplicación de los precios o de la forma de medir las unidades de obra ejecutadas. Se estará a lo previsto en el Presupuesto y en el criterio de medición en obra recogido en el Pliego.

#### **1.3.5.7.- De la revisión de los precios contratados**

El presupuesto presentado por el Contratista se entiende que es cerrado, por lo que no se aplicará revisión de precios.

Sólo se procederá a efectuar revisión de precios cuando haya quedado explícitamente determinado en el contrato de obra entre el Promotor y el Contratista.

#### **1.3.5.8.- Acopio de materiales**

El Contratista queda obligado a ejecutar los acopios de materiales o aparatos de obra que el Promotor ordene por escrito.

Los materiales acopiados, una vez abonados por el propietario, son de la exclusiva propiedad de éste, siendo el Contratista responsable de su guarda y conservación.

#### **1.3.6.- Obras por administración**

Se denominan "Obras por administración" aquellas en las que las gestiones que se precisan para su realización las lleva directamente el Promotor, bien por sí mismo, por un representante suyo o por mediación de un Contratista.

Las obras por administración se clasifican en dos modalidades:

- Obras por administración directa.
- Obras por administración delegada o indirecta.

Según la modalidad de contratación, en el contrato de obra se regulará:

- Su liquidación.
- El abono al Contratista de las cuentas de administración delegada.
- Las normas para la adquisición de los materiales y aparatos.
- Responsabilidades del Contratista en la contratación por administración en general y, en particular, la debida al bajo rendimiento de los obreros.

#### **1.3.7.- Valoración y abono de los trabajos**

##### **1.3.7.1.- Forma y plazos de abono de las obras**

Se realizará por certificaciones de obra y se recogerán las condiciones en el contrato de obra establecido entre las partes que intervienen (Promotor y Contratista) que, en definitiva, es el que tiene validez.



Los pagos se efectuarán por la propiedad en los plazos previamente establecidos en el contrato de obra, y su importe corresponderá precisamente al de las certificaciones de la obra conformadas por el Director de Ejecución de la Obra, en virtud de las cuáles se verifican aquéllos.

El Director de Ejecución de la Obra realizará, en la forma y condiciones que establezca el criterio de medición en obra incorporado en las Prescripciones en cuanto a la Ejecución por Unidad de Obra, la medición de las unidades de obra ejecutadas durante el período de tiempo anterior, pudiendo el Contratista presenciar la realización de tales mediciones.

Para las obras o partes de obra que, por sus dimensiones y características, hayan de quedar posterior y definitivamente ocultas, el contratista está obligado a avisar al Director de Ejecución de la Obra con la suficiente antelación, a fin de que éste pueda realizar las correspondientes mediciones y toma de datos, levantando los planos que las definan, cuya conformidad suscribirá el Contratista.

A falta de aviso anticipado, cuya existencia corresponde probar al Contratista, queda éste obligado a aceptar las decisiones del Promotor sobre el particular.

#### **1.3.7.2.- Relaciones valoradas y certificaciones**

En los plazos fijados en el contrato de obra entre el Promotor y el Contratista, éste último formulará una relación valorada de las obras ejecutadas durante las fechas previstas, según la medición practicada por el Director de Ejecución de la Obra.

Las certificaciones de obra serán el resultado de aplicar, a la cantidad de obra realmente ejecutada, los precios contratados de las unidades de obra. Sin embargo, los excesos de obra realizada en unidades, tales como excavaciones y hormigones, que sean imputables al Contratista, no serán objeto de certificación alguna.

Los pagos se efectuarán por el Promotor en los plazos previamente establecidos, y su importe corresponderá al de las certificaciones de obra, conformadas por la Dirección Facultativa. Tendrán el carácter de documento y entregas a buena cuenta, sujetas a las rectificaciones y variaciones que se deriven de la Liquidación Final, no suponiendo tampoco dichas certificaciones parciales la aceptación, la aprobación, ni la recepción de las obras que comprenden.

Las relaciones valoradas contendrán solamente la obra ejecutada en el plazo a que la valoración se refiere. Si la Dirección Facultativa lo exigiera, las certificaciones se extenderán a origen.

#### **1.3.7.3.- Mejora de obras libremente ejecutadas**

Cuando el Contratista, incluso con la autorización del Director de Obra, emplease materiales de más esmerada preparación o de mayor tamaño que el señalado en el proyecto o sustituyese una clase de fábrica por otra que tuviese asignado mayor precio, o ejecutase con mayores dimensiones cualquier parte de la obra, o, en general, introdujese en ésta y sin solicitársela, cualquier otra modificación que sea beneficiosa a juicio de la Dirección Facultativa, no tendrá derecho más que al abono de lo que pudiera corresponderle en el caso de que hubiese construido la obra con estricta sujeción a la proyectada y contratada o adjudicada.

#### **1.3.7.4.- Abono de trabajos presupuestados con partida alzada**

El abono de los trabajos presupuestados en partida alzada se efectuará previa justificación por parte del Contratista. Para ello, el Director de Obra indicará al Contratista, con anterioridad a su ejecución, el procedimiento que ha de seguirse para llevar dicha cuenta.

#### **1.3.7.5.- Abono de trabajos especiales no contratados**

Cuando fuese preciso efectuar cualquier tipo de trabajo de índole especial u ordinaria que, por no estar contratado, no sea de cuenta del Contratista, y si no se contratasen con tercera persona, tendrá el Contratista la obligación de realizarlos y de satisfacer los gastos de toda clase que ocasionen, los cuales le serán abonados por la Propiedad por separado y en las condiciones que se estipulen en el contrato de obra.

#### **1.3.7.6.- Abono de trabajos ejecutados durante el plazo de garantía**

Efectuada la recepción provisional, y si durante el plazo de garantía se hubieran ejecutado trabajos cualesquiera, para su abono se procederá así:

- Si los trabajos que se realicen estuvieran especificados en el Proyecto, y sin causa justificada no se hubieran realizado por el Contratista a su debido tiempo, y el Director de obra exigiera su realización durante el plazo de garantía, serán valorados a los precios que figuren en el Presupuesto y abonados de acuerdo con lo establecido en el presente Pliego de Condiciones, sin estar sujetos a revisión de precios.
- Si se han ejecutado trabajos precisos para la reparación de desperfectos ocasionados por el uso del edificio, por haber sido éste utilizado durante dicho plazo por el Promotor, se valorarán y abonarán a los precios del día, previamente acordados.
- Si se han ejecutado trabajos para la reparación de desperfectos ocasionados por deficiencia de la construcción o de la calidad de los materiales, nada se abonará por ellos al Contratista.

#### **1.3.8.- Indemnizaciones Mutuas**

##### **1.3.8.1.- Indemnización por retraso del plazo de terminación de las obras**

Si, por causas imputables al Contratista, las obras sufrieran un retraso en su finalización con relación al plazo de ejecución previsto, el Promotor podrá imponer al Contratista, con cargo a la última certificación, las penalizaciones establecidas en el contrato, que nunca serán inferiores al perjuicio que pudiera causar el retraso de la obra.

##### **1.3.8.2.- Demora de los pagos por parte del Promotor**

Se regulará en el contrato de obra las condiciones a cumplir por parte de ambos.

### **1.3.9.- Varios**

#### **1.3.9.1.- Mejoras, aumentos y/o reducciones de obra**

Sólo se admitirán mejoras de obra, en el caso que el Director de Obra haya ordenado por escrito la ejecución de los trabajos nuevos o que mejoren la calidad de los contratados, así como de los materiales y maquinaria previstos en el contrato.

Sólo se admitirán aumentos de obra en las unidades contratadas, en el caso que el Director de Obra haya ordenado por escrito la ampliación de las contratadas como consecuencia de observar errores en las mediciones de proyecto.

En ambos casos será condición indispensable que ambas partes contratantes, antes de su ejecución o empleo, convengan por escrito los importes totales de las unidades mejoradas, los precios de los nuevos materiales o maquinaria ordenados emplear y los aumentos que todas estas mejoras o aumentos de obra supongan sobre el importe de las unidades contratadas.

Se seguirán el mismo criterio y procedimiento, cuando el Director de Obra introduzca innovaciones que supongan una reducción en los importes de las unidades de obra contratadas.

#### **1.3.9.2.- Unidades de obra defectuosas**

Las obras defectuosas no se valorarán.

#### **1.3.9.3.- Seguro de las obras**

El Contratista está obligado a asegurar la obra contratada durante todo el tiempo que dure su ejecución, hasta la recepción definitiva.

#### **1.3.9.4.- Conservación de la obra**

El Contratista está obligado a conservar la obra contratada durante todo el tiempo que dure su ejecución, hasta la recepción definitiva.

#### **1.3.9.5.- Uso por el Contratista de edificio o bienes del Promotor**

No podrá el Contratista hacer uso de edificio o bienes del Promotor durante la ejecución de las obras sin el consentimiento del mismo.

Al abandonar el Contratista el edificio, tanto por buena terminación de las obras, como por resolución del contrato, está obligado a dejarlo desocupado y limpio en el plazo que se estipule en el contrato de obra.

#### **1.3.9.6.- Pago de arbitrios**

El pago de impuestos y arbitrios en general, municipales o de otro origen, sobre vallas, alumbrado, etc., cuyo abono debe hacerse durante el tiempo de ejecución de las obras y por

conceptos inherentes a los propios trabajos que se realizan, correrán a cargo del Contratista, siempre que en el contrato de obra no se estipule lo contrario.

#### **1.3.10.- Retenciones en concepto de garantía**

Del importe total de las certificaciones se descontará un porcentaje, que se retendrá en concepto de garantía. Este valor no deberá ser nunca menor del cinco por cien (5%) y responderá de los trabajos mal ejecutados y de los perjuicios que puedan ocasionarle al Promotor.

Esta retención en concepto de garantía quedará en poder del Promotor durante el tiempo designado como PERIODO DE GARANTÍA, pudiendo ser dicha retención, "en metálico" o mediante un aval bancario que garantice el importe total de la retención.

Si el Contratista se negase a hacer por su cuenta los trabajos precisos para ultimar la obra en las condiciones contratadas, el Director de Obra, en representación del Promotor, los ordenará ejecutar a un tercero, o podrá realizarlos directamente por administración, abonando su importe con la fianza depositada, sin perjuicio de las acciones a que tenga derecho el Promotor, en el caso de que el importe de la fianza no bastase para cubrir el importe de los gastos efectuados en las unidades de obra que no fuesen de recibo.

La fianza retenida en concepto de garantía será devuelta al Contratista en el plazo estipulado en el contrato, una vez firmada el Acta de Recepción Definitiva de la obra. El promotor podrá exigir que el Contratista le acredite la liquidación y finiquito de sus deudas atribuibles a la ejecución de la obra, tales como salarios, suministros o subcontratos.

#### **1.3.11.- Plazos de ejecución: Planning de obra**

En el contrato de obra deberán figurar los plazos de ejecución y entregas, tanto totales como parciales. Además, será conveniente adjuntar al respectivo contrato un Planning de la ejecución de la obra donde figuren de forma gráfica y detallada la duración de las distintas partidas de obra que deberán conformar las partes contratantes.

#### **1.3.12.- Liquidación económica de las obras**

Simultáneamente al libramiento de la última certificación, se procederá al otorgamiento del Acta de Liquidación Económica de las obras, que deberán firmar el Promotor y el Contratista. En este acto se dará por terminada la obra y se entregarán, en su caso, las llaves, los correspondientes boletines debidamente cumplimentados de acuerdo a la Normativa Vigente, así como los proyectos Técnicos y permisos de las instalaciones contratadas.

Dicha Acta de Liquidación Económica servirá de Acta de Recepción Provisional de las obras, para lo cual será conformada por el Promotor, el Contratista, el Director de Obra y el Director de Ejecución de la Obra, quedando desde dicho momento la conservación y custodia de las mismas a cargo del Promotor.

La citada recepción de las obras, provisional y definitiva, queda regulada según se describe en las Disposiciones Generales del presente Pliego.

### **1.3.13.- Liquidación final de la obra**

Entre el Promotor y Contratista, la liquidación de la obra deberá hacerse de acuerdo con las certificaciones conformadas por la Dirección de Obra. Si la liquidación se realizara sin el visto bueno de la Dirección de Obra, ésta sólo mediará, en caso de desavenencia o desacuerdo, en el recurso ante los Tribunales.

## **2.- PLIEGO DE CONDICIONES TÉCNICAS PARTICULARES**

### **2.1.- Prescripciones sobre los materiales**

Para facilitar la labor a realizar, por parte del Director de la Ejecución de la Obra, para el control de recepción en obra de los productos, equipos y sistemas que se suministren a la obra de acuerdo con lo especificado en el artículo 7.2. del CTE, en el presente proyecto se especifican las características técnicas que deberán cumplir los productos, equipos y sistemas suministrados.

Los productos, equipos y sistemas suministrados deberán cumplir las condiciones que sobre ellos se especifican en los distintos documentos que componen el Proyecto. Asimismo, sus calidades serán acordes con las distintas normas que sobre ellos estén publicadas y que tendrán un carácter de complementariedad a este apartado del Pliego. Tendrán preferencia en cuanto a su aceptabilidad aquellos materiales que estén en posesión de Documento de Idoneidad Técnica que avale sus cualidades, emitido por Organismos Técnicos reconocidos.

Este control de recepción en obra de productos, equipos y sistemas comprenderá según el artículo 7.2. del CTE:

- El control de la documentación de los suministros, realizado de acuerdo con el artículo 7.2.1.
- El control mediante distintivos de calidad o evaluaciones técnicas de idoneidad, según el artículo 7.2.2.
- El control mediante ensayos, conforme al artículo 7.2.3.

Por parte del Constructor o Contratista debe existir obligación de comunicar a los suministradores de productos las cualidades que se exigen para los distintos materiales, aconsejándose que previamente al empleo de los mismos se solicite la aprobación del Director de Ejecución de la Obra y de las entidades y laboratorios encargados del control de calidad de la obra.

El Contratista será responsable de que los materiales empleados cumplan con las condiciones exigidas, independientemente del nivel de control de calidad que se establezca para la aceptación de los mismos.

El Contratista notificará al Director de Ejecución de la Obra, con suficiente antelación, la procedencia de los materiales que se proponga utilizar, aportando, cuando así lo solicite el Director de Ejecución de la Obra, las muestras y datos necesarios para decidir acerca de su aceptación.

Estos materiales serán reconocidos por el Director de Ejecución de la Obra antes de su empleo en obra, sin cuya aprobación no podrán ser acopiados en obra ni se podrá proceder a su colocación. Así mismo, aún después de colocados en obra, aquellos materiales que presenten defectos no percibidos en el primer reconocimiento, siempre que vaya en perjuicio del buen acabado de la obra, serán retirados de la obra. Todos los gastos que ello ocasionase serán a cargo del Contratista.

El hecho de que el Contratista subcontrate cualquier partida de obra no le exime de su responsabilidad.

La simple inspección o examen por parte de los Técnicos no supone la recepción absoluta de los mismos, siendo los oportunos ensayos los que determinen su idoneidad, no

extinguéndose la responsabilidad contractual del Contratista a estos efectos hasta la recepción definitiva de la obra.

### **2.1.1.- Garantías de calidad (Marcado CE)**

El término producto de construcción queda definido como cualquier producto fabricado para su incorporación, con carácter permanente, a las obras de edificación e ingeniería civil que tengan incidencia sobre los siguientes requisitos esenciales:

- Resistencia mecánica y estabilidad.
- Seguridad en caso de incendio.
- Higiene, salud y medio ambiente.
- Seguridad de utilización.
- Protección contra el ruido.
- Ahorro de energía y aislamiento térmico.

El marcado CE de un producto de construcción indica:

- Que éste cumple con unas determinadas especificaciones técnicas relacionadas con los requisitos esenciales contenidos en las Normas Armonizadas (EN) y en las Guías DITE (Guías para el Documento de Idoneidad Técnica Europeo).
- Que se ha cumplido el sistema de evaluación y verificación de la constancia de las prestaciones indicado en los mandatos relativos a las normas armonizadas y en las especificaciones técnicas armonizadas.

Siendo el fabricante el responsable de su fijación y la Administración competente en materia de industria la que vele por la correcta utilización del marcado CE.

Es obligación del Director de la Ejecución de la Obra verificar si los productos que entran en la obra están afectados por el cumplimiento del sistema del marcado CE y, en caso de ser así, si se cumplen las condiciones establecidas en el Real Decreto 1630/1992 por el que se transpone a nuestro ordenamiento legal la Directiva de Productos de Construcción 89/106/CEE.

El marcado CE se materializa mediante el símbolo “CE” acompañado de una información complementaria.

El fabricante debe cuidar de que el marcado CE figure, por orden de preferencia:

- En el producto propiamente dicho.
- En una etiqueta adherida al mismo.
- En su envase o embalaje.
- En la documentación comercial que le acompaña.

Las letras del símbolo CE deben tener una dimensión vertical no inferior a 5 mm.

Además del símbolo CE deben estar situadas en una de las cuatro posibles localizaciones una serie de inscripciones complementarias, cuyo contenido específico se determina en las normas armonizadas y Guías DITE para cada familia de productos, entre las que se incluyen:

- el número de identificación del organismo notificado (cuando proceda)
- el nombre comercial o la marca distintiva del fabricante
- la dirección del fabricante

- el nombre comercial o la marca distintiva de la fábrica
- las dos últimas cifras del año en el que se ha estampado el marcado en el producto
- el número del certificado CE de conformidad (cuando proceda)
- el número de la norma armonizada y en caso de verse afectada por varias los números de todas ellas
- la designación del producto, su uso previsto y su designación normalizada
- información adicional que permita identificar las características del producto atendiendo a sus especificaciones técnicas

Las inscripciones complementarias del marcado CE no tienen por qué tener un formato, tipo de letra, color o composición especial, debiendo cumplir únicamente las características reseñadas anteriormente para el símbolo.

Dentro de las características del producto podemos encontrar que alguna de ellas presente la mención "Prestación no determinada" (PND).

La opción PND es una clase que puede ser considerada si al menos un estado miembro no tiene requisitos legales para una determinada característica y el fabricante no desea facilitar el valor de esa característica.

## **2.1.2.- Hormigones**

### **2.1.2.1.- Hormigón estructural**

#### **2.1.2.1.1.- Condiciones de suministro**

- El hormigón se debe transportar utilizando procedimientos adecuados para conseguir que las masas lleguen al lugar de entrega en las condiciones estipuladas, sin experimentar variación sensible en las características que poseían recién amasadas.
- Cuando el hormigón se amasa completamente en central y se transporta en amasadoras móviles, el volumen de hormigón transportado no deberá exceder del 80% del volumen total del tambor. Cuando el hormigón se amasa, o se termina de amasar, en amasadora móvil, el volumen no excederá de los dos tercios del volumen total del tambor.
- Los equipos de transporte deberán estar exentos de residuos de hormigón o mortero endurecido, para lo cual se limpiarán cuidadosamente antes de proceder a la carga de una nueva masa fresca de hormigón. Asimismo, no deberán presentar desperfectos o desgastes en las paletas o en su superficie interior que puedan afectar a la homogeneidad del hormigón.
- El transporte podrá realizarse en amasadoras móviles, a la velocidad de agitación, o en equipos con o sin agitadores, siempre que tales equipos tengan superficies lisas y redondeadas y sean capaces de mantener la homogeneidad del hormigón durante el transporte y la descarga.



### 2.1.2.1.2.- Recepción y control

#### ■ Documentación de los suministros:

- Los suministradores entregarán al Constructor, quién los facilitará a la Dirección Facultativa, cualquier documento de identificación del producto exigido por la reglamentación aplicable o, en su caso, por el proyecto o por la Dirección Facultativa. Se facilitarán los siguientes documentos:
  - Antes del suministro:
    - Los documentos de conformidad o autorizaciones administrativas exigidas reglamentariamente.
    - Se entregarán los certificados de ensayo que garanticen el cumplimiento de lo establecido en la Instrucción de Hormigón Estructural (EHE-08).
  - Durante el suministro:
    - Cada carga de hormigón fabricado en central, tanto si ésta pertenece o no a las instalaciones de obra, irá acompañada de una hoja de suministro que estará en todo momento a disposición de la Dirección de Obra, y en la que deberán figurar, como mínimo, los siguientes datos:
      - Nombre de la central de fabricación de hormigón.
      - Número de serie de la hoja de suministro.
      - Fecha de entrega.
      - Nombre del peticionario y del responsable de la recepción.
      - Especificación del hormigón.
        - En el caso de que el hormigón se designe por propiedades:
          - Designación.
          - Contenido de cemento en kilos por metro cúbico ( $\text{kg}/\text{m}^3$ ) de hormigón, con una tolerancia de  $\pm 15$  kg.
          - Relación agua/cemento del hormigón, con una tolerancia de  $\pm 0,02$ .
        - En el caso de que el hormigón se designe por dosificación:
          - Contenido de cemento por metro cúbico de hormigón.
          - Relación agua/cemento del hormigón, con una tolerancia de  $\pm 0,02$ .
          - Tipo de ambiente.
        - Tipo, clase y marca del cemento.
        - Consistencia.
        - Tamaño máximo del árido.
        - Tipo de aditivo, si lo hubiere, y en caso contrario indicación expresa de que no contiene.
        - Procedencia y cantidad de adición (cenizas volantes o humo de sílice) si la hubiere y, en caso contrario, indicación expresa de que no contiene.
      - Designación específica del lugar del suministro (nombre y lugar).
      - Cantidad de hormigón que compone la carga, expresada en metros cúbicos de hormigón fresco.
      - Identificación del camión hormigonera (o equipo de transporte) y de la persona que proceda a la descarga.
      - Hora límite de uso para el hormigón.

- Después del suministro:
  - El certificado de garantía del producto suministrado, firmado por persona física con poder de representación suficiente.
- Ensayos:
  - La comprobación de las propiedades o características exigibles a este material se realiza según la Instrucción de Hormigón Estructural (EHE-08).

#### **2.1.2.1.3.- Conservación, almacenamiento y manipulación**

- En el vertido y colocación de las masas, incluso cuando estas operaciones se realicen de un modo continuo mediante conducciones apropiadas, se adoptarán las debidas precauciones para evitar la disgregación de la mezcla.

#### **2.1.2.1.4.- Recomendaciones para su uso en obra**

- El tiempo transcurrido entre la adición de agua de amasado al cemento y a los áridos y la colocación del hormigón, no debe ser mayor de hora y media. En tiempo caluroso, o bajo condiciones que contribuyan a un rápido fraguado del hormigón, el tiempo límite deberá ser inferior, a menos que se adopten medidas especiales que, sin perjudicar la calidad del hormigón, aumenten el tiempo de fraguado.
- Hormigonado en tiempo frío:
  - La temperatura de la masa de hormigón, en el momento de verterla en el molde o encofrado, no será inferior a 5°C.
  - Se prohíbe verter el hormigón sobre elementos (armaduras, moldes, etc.) cuya temperatura sea inferior a cero grados centígrados.
  - En general, se suspenderá el hormigonado siempre que se prevea que, dentro de las cuarenta y ocho horas siguientes, pueda descender la temperatura ambiente por debajo de cero grados centígrados.
  - En los casos en que, por absoluta necesidad, se hormigone en tiempo de heladas, se adoptarán las medidas necesarias para garantizar que, durante el fraguado y primer endurecimiento del hormigón, no se producirán deterioros locales en los elementos correspondientes, ni mermas permanentes apreciables de las características resistentes del material.
- Hormigonado en tiempo caluroso:
  - Si la temperatura ambiente es superior a 40°C o hay un viento excesivo, se suspenderá el hormigonado, salvo que, previa autorización expresa de la Dirección de Obra, se adopten medidas especiales.

## **2.1.3.- Aceros para hormigón armado**

### **2.1.3.1.- Aceros corrugados**

#### **2.1.3.1.1.- Condiciones de suministro**

- Los aceros se deben transportar protegidos adecuadamente contra la lluvia y la agresividad de la atmósfera ambiental.

#### **2.1.3.1.2.- Recepción y control**

- Documentación de los suministros:
  - Los suministradores entregarán al Constructor, quién los facilitará a la Dirección Facultativa, cualquier documento de identificación del producto exigido por la reglamentación aplicable o, en su caso, por el proyecto o por la Dirección Facultativa. Se facilitarán los siguientes documentos:
    - Antes del suministro:
      - Los documentos de conformidad o autorizaciones administrativas exigidas reglamentariamente.
      - Hasta la entrada en vigor del marcado CE, se adjuntarán los certificados de ensayo que garanticen el cumplimiento de las siguientes características:
        - Características mecánicas mínimas garantizadas por el fabricante.
        - Ausencia de grietas después del ensayo de doblado-desdoblado.
        - Aptitud al doblado simple.
        - Los aceros soldables con características especiales de ductilidad deberán cumplir los requisitos de los ensayos de fatiga y deformación alternativa.
        - Características de adherencia. Cuando el fabricante garantice las características de adherencia mediante el ensayo de la viga, presentará un certificado de homologación de adherencia, en el que constará, al menos:
          - Marca comercial del acero.
          - Forma de suministro: barra o rollo.
          - Límites admisibles de variación de las características geométricas de los resaltos.
        - Composición química.
      - En la documentación, además, constará:
        - El nombre del laboratorio. En el caso de que no se trate de un laboratorio público, declaración de estar acreditado para el ensayo referido.
        - Fecha de emisión del certificado.
    - Durante el suministro:
      - Las hojas de suministro de cada partida o remesa.
      - Hasta la entrada en vigor del marcado CE, se adjuntará una declaración del sistema de identificación del acero que haya empleado el fabricante.

- La clase técnica se especificará mediante un código de identificación del tipo de acero mediante engrosamientos u omisiones de corrugas o grafilas. Además, las barras corrugadas deberán llevar grabadas las marcas de identificación que incluyen información sobre el país de origen y el fabricante.
  - En el caso de que el producto de acero corrugado sea suministrado en rollo o proceda de operaciones de enderezado previas a su suministro, deberá indicarse explícitamente en la correspondiente hoja de suministro.
  - En el caso de barras corrugadas en las que, dadas las características del acero, se precise de procedimientos especiales para el proceso de soldadura, el fabricante deberá indicarlos.
  - Después del suministro:
    - El certificado de garantía del producto suministrado, firmado por persona física con poder de representación suficiente.
- Distintivos de calidad y evaluaciones de idoneidad técnica:
- En su caso, los suministradores entregarán al Constructor, quién la facilitará a la Dirección Facultativa, una copia compulsada por persona física de los certificados que avalen que los productos que se suministrarán están en posesión de un distintivo de calidad oficialmente reconocido, donde al menos constará la siguiente información:
    - Identificación de la entidad certificadora.
    - Logotipo del distintivo de calidad.
    - Identificación del fabricante.
    - Alcance del certificado.
    - Garantía que queda cubierta por el distintivo (nivel de certificación).
    - Número de certificado.
    - Fecha de expedición del certificado.
  - Antes del inicio del suministro, la Dirección Facultativa valorará, en función del nivel de garantía del distintivo y de acuerdo con lo indicado en el proyecto y lo establecido en la Instrucción de Hormigón Estructural (EHE-08), si la documentación aportada es suficiente para la aceptación del producto suministrado o, en su caso, qué comprobaciones deben efectuarse.
- Ensayos:
- La comprobación de las propiedades o características exigibles a este material se realiza según la Instrucción de Hormigón Estructural (EHE-08).
  - En el caso de efectuarse ensayos, los laboratorios de control facilitarán sus resultados acompañados de la incertidumbre de medida para un determinado nivel de confianza, así como la información relativa a las fechas, tanto de la entrada de la muestra en el laboratorio como de la realización de los ensayos.
  - Las entidades y los laboratorios de control de calidad entregarán los resultados de su actividad al agente autor del encargo y, en todo caso, a la Dirección Facultativa.

#### **2.1.3.1.3.- Conservación, almacenamiento y manipulación**

- Durante el almacenamiento las armaduras se protegerán adecuadamente contra la lluvia y de la agresividad de la atmósfera ambiental. Hasta el momento de su empleo, se conservarán en obra, cuidadosamente clasificadas según sus tipos, calidades, diámetros y procedencias, para garantizar la necesaria trazabilidad.
- Antes de su utilización y especialmente después de un largo periodo de almacenamiento en obra, se examinará el estado de su superficie, con el fin de asegurarse de que no presenta alteraciones perjudiciales. Una ligera capa de óxido en la superficie de las barras no se considera perjudicial para su utilización. Sin embargo, no se admitirán pérdidas de peso por oxidación superficial, comprobadas después de una limpieza con cepillo de alambres hasta quitar el óxido adherido, que sean superiores al 1% respecto al peso inicial de la muestra.
- En el momento de su utilización, las armaduras pasivas deben estar exentas de sustancias extrañas en su superficie tales como grasa, aceite, pintura, polvo, tierra o cualquier otro material perjudicial para su buena conservación o su adherencia.
- La elaboración de armaduras mediante procesos de ferralla requiere disponer de unas instalaciones que permitan desarrollar, al menos, las siguientes actividades:
  - Almacenamiento de los productos de acero empleados.
  - Proceso de enderezado, en el caso de emplearse acero corrugado suministrado en rollo.
  - Procesos de corte, doblado, soldadura y armado, según el caso.

#### **2.1.3.1.4.- Recomendaciones para su uso en obra**

- Para prevenir la corrosión, se deberá tener en cuenta todas las consideraciones relativas a los espesores de recubrimiento.
- Con respecto a los materiales empleados, se prohíbe poner en contacto las armaduras con otros metales de muy diferente potencial galvánico.
- Se prohíbe emplear materiales componentes (agua, áridos, aditivos y/o adiciones) que contengan iones despasivantes, como cloruros, sulfuros y sulfatos, en proporciones superiores a las establecidas.

#### **2.1.3.2.- Mallas electrosoldadas**

##### **2.1.3.2.1.- Condiciones de suministro**

- Las mallas se deben transportar protegidas adecuadamente contra la lluvia y la agresividad de la atmósfera ambiental.

### 2.1.3.2.2.- Recepción y control

#### ■ Documentación de los suministros:

- Los suministradores entregarán al Constructor, quién los facilitará a la Dirección Facultativa, cualquier documento de identificación del producto exigido por la reglamentación aplicable o, en su caso, por el proyecto o por la Dirección Facultativa. Se facilitarán los siguientes documentos:

- Antes del suministro:

- Los documentos de conformidad o autorizaciones administrativas exigidas reglamentariamente.
- Hasta la entrada en vigor del marcado CE, se adjuntará un certificado de garantía del fabricante firmado por persona física con representación suficiente y que abarque todas las características contempladas en la Instrucción de Hormigón Estructural (EHE-08).
- Se entregará copia de documentación relativa al acero para armaduras pasivas.

- Durante el suministro:

- Las hojas de suministro de cada partida o remesa.
- Hasta la entrada en vigor del marcado CE, se adjuntará una declaración del sistema de identificación del acero que haya empleado el fabricante.
- Las clases técnicas se especificarán mediante códigos de identificación de los tipos de acero empleados en la malla mediante los correspondientes engrosamientos u omisiones de corrugas o grafilas. Además, las barras corrugadas o los alambres, en su caso, deberán llevar grabadas las marcas de identificación que incluyen información sobre el país de origen y el fabricante.

- Después del suministro:

- El certificado de garantía del producto suministrado, firmado por persona física con poder de representación suficiente.

#### ■ Distintivos de calidad y evaluaciones de idoneidad técnica:

- En su caso, los suministradores entregarán al Constructor, quién la facilitará a la Dirección Facultativa, una copia compulsada por persona física de los certificados que avalen que los productos que se suministrarán están en posesión de un distintivo de calidad oficialmente reconocido, donde al menos constará la siguiente información:

- Identificación de la entidad certificadora.
- Logotipo del distintivo de calidad.
- Identificación del fabricante.
- Alcance del certificado.
- Garantía que queda cubierta por el distintivo (nivel de certificación).
- Número de certificado.
- Fecha de expedición del certificado.

- Antes del inicio del suministro, la Dirección Facultativa valorará, en función del nivel de garantía del distintivo y de acuerdo con lo indicado en el proyecto y lo establecido en la Instrucción de Hormigón Estructural (EHE-08), si la documentación aportada es

suficiente para la aceptación del producto suministrado o, en su caso, qué comprobaciones deben efectuarse.

■ Ensayos:

- La comprobación de las propiedades o características exigibles a este material se realiza según la Instrucción de Hormigón Estructural (EHE-08).
- En el caso de efectuarse ensayos, los laboratorios de control facilitarán sus resultados acompañados de la incertidumbre de medida para un determinado nivel de confianza, así como la información relativa a las fechas, tanto de la entrada de la muestra en el laboratorio como de la realización de los ensayos.
- Las entidades y los laboratorios de control de calidad entregarán los resultados de su actividad al agente autor del encargo y, en todo caso, a la Dirección Facultativa.

### **2.1.3.2.3.- Conservación, almacenamiento y manipulación**

- Durante el almacenamiento las armaduras se protegerán adecuadamente contra la lluvia, y de la agresividad de la atmósfera ambiental. Hasta el momento de su empleo, se conservarán en obra, cuidadosamente clasificadas según sus tipos, calidades, diámetros y procedencias, para garantizar la necesaria trazabilidad.
- Antes de su utilización y especialmente después de un largo periodo de almacenamiento en obra, se examinará el estado de su superficie, con el fin de asegurarse de que no presenta alteraciones perjudiciales. Una ligera capa de óxido en la superficie de las barras no se considera perjudicial para su utilización. Sin embargo, no se admitirán pérdidas de peso por oxidación superficial, comprobadas después de una limpieza con cepillo de alambres hasta quitar el óxido adherido, que sean superiores al 1% respecto al peso inicial de la muestra.
- En el momento de su utilización, las armaduras pasivas deben estar exentas de sustancias extrañas en su superficie tales como grasa, aceite, pintura, polvo, tierra o cualquier otro material perjudicial para su buena conservación o su adherencia.

### **2.1.3.2.4.- Recomendaciones para su uso en obra**

- Para prevenir la corrosión, se deberá tener en cuenta todas las consideraciones relativas a los espesores de recubrimiento.
- Con respecto a los materiales empleados, se prohíbe poner en contacto las armaduras con otros metales de muy diferente potencial galvánico.
- Se prohíbe emplear materiales componentes (agua, áridos, aditivos y/o adiciones) que contengan iones despasivantes, como cloruros, sulfuros y sulfatos, en proporciones superiores a las establecidas.

## **2.1.4.- Aceros para estructuras metálicas**

### **2.1.4.1.- Aceros en perfiles laminados**

#### **2.1.4.1.1.- Condiciones de suministro**

- Los aceros se deben transportar de una manera segura, de forma que no se produzcan deformaciones permanentes y los daños superficiales sean mínimos. Los componentes deben estar protegidos contra posibles daños en los puntos de eslingado (por donde se sujetan para izarlos).
- Los componentes prefabricados que se almacenan antes del transporte o del montaje deben estar apilados por encima del terreno y sin contacto directo con éste. Debe evitarse cualquier acumulación de agua. Los componentes deben mantenerse limpios y colocados de forma que se eviten las deformaciones permanentes.

#### **2.1.4.1.2.- Recepción y control**

- Documentación de los suministros:
  - Para los productos planos:
    - Salvo acuerdo en contrario, el estado de suministro de los productos planos de los tipos S235, S275 y S355 de grado JR queda a elección del fabricante.
    - Si en el pedido se solicita inspección y ensayo, se deberá indicar:
      - Tipo de inspección y ensayos (específicos o no específicos).
      - El tipo de documento de la inspección.
  - Para los productos largos:
    - Salvo acuerdo en contrario, el estado de suministro de los productos largos de los tipos S235, S275 y S355 de grado JR queda a elección del fabricante.
- Ensayos:
  - La comprobación de las propiedades o características exigibles a este material se realiza según la normativa vigente.

#### **2.1.4.1.3.- Conservación, almacenamiento y manipulación**

- Si los materiales han estado almacenados durante un largo periodo de tiempo, o de una manera tal que pudieran haber sufrido un deterioro importante, deberán ser comprobados antes de ser utilizados, para asegurarse de que siguen cumpliendo con la norma de producto correspondiente. Los productos de acero resistentes a la corrosión atmosférica pueden requerir un chorreo ligero antes de su empleo para proporcionarles una base uniforme para la exposición a la intemperie.



- El material deberá almacenarse en condiciones que cumplan las instrucciones de su fabricante, cuando se disponga de éstas.

#### **2.1.4.1.4.- Recomendaciones para su uso en obra**

- El material no deberá emplearse si se ha superado la vida útil en almacén especificada por su fabricante.

#### **2.1.5.- Morteros**

##### **2.1.5.1.- Morteros hechos en obra**

###### **2.1.5.1.1.- Condiciones de suministro**

- El conglomerante (cal o cemento) se debe suministrar:
  - En sacos de papel o plástico, adecuados para que su contenido no sufra alteración.
  - O a granel, mediante instalaciones especiales de transporte y almacenamiento que garanticen su perfecta conservación.
- La arena se debe suministrar a granel, mediante instalaciones especiales de transporte y almacenamiento que garanticen su perfecta conservación.
- El agua se debe suministrar desde la red de agua potable.

###### **2.1.5.1.2.- Recepción y control**

- Documentación de los suministros:
  - Si ciertos tipos de mortero necesitan equipamientos, procedimientos o tiempos de amasado especificados para el amasado en obra, se deben especificar por el fabricante. El tiempo de amasado se mide a partir del momento en el que todos los componentes se han adicionado.
- Ensayos:
  - La comprobación de las propiedades o características exigibles a este material se realiza según la normativa vigente.

### **2.1.5.1.3.- Conservación, almacenamiento y manipulación**

- Los morteros deben estar perfectamente protegidos del agua y del viento, ya que, si se encuentran expuestos a la acción de este último, la mezcla verá reducido el número de finos que la componen, deteriorando sus características iniciales y por consiguiente no podrá ser utilizado. Es aconsejable almacenar los morteros secos en silos.

### **2.1.5.1.4.- Recomendaciones para su uso en obra**

- Para elegir el tipo de mortero apropiado se tendrá en cuenta determinadas propiedades, como la resistencia al hielo y el contenido de sales solubles en las condiciones de servicio en función del grado de exposición y del riesgo de saturación de agua.
- En condiciones climatológicas adversas, como lluvia, helada o excesivo calor, se tomarán las medidas oportunas de protección.
- El amasado de los morteros se realizará preferentemente con medios mecánicos. La mezcla debe ser batida hasta conseguir su uniformidad, con un tiempo mínimo de 1 minuto. Cuando el amasado se realice a mano, se hará sobre una plataforma impermeable y limpia, realizando como mínimo tres batidas.
- El mortero se utilizará en las dos horas posteriores a su amasado. Si es necesario, durante este tiempo se le podrá agregar agua para compensar su pérdida. Pasadas las dos horas, el mortero que no se haya empleado se desechará.

## **2.1.6.- Conglomerantes**

### **2.1.6.1.- Cemento**

#### **2.1.6.1.1.- Condiciones de suministro**

- El cemento se suministra a granel o envasado.
- El cemento a granel se debe transportar en vehículos, cubas o sistemas similares adecuados, con el hermetismo, seguridad y almacenamiento tales que garanticen la perfecta conservación del cemento, de forma que su contenido no sufra alteración, y que no alteren el medio ambiente.
- El cemento envasado se debe transportar mediante palets o plataformas similares, para facilitar tanto su carga y descarga como su manipulación, y así permitir mejor trato de los envases.

- El cemento no llegará a la obra u otras instalaciones de uso excesivamente caliente. Se recomienda que, si su manipulación se va a realizar por medios mecánicos, su temperatura no exceda de 70°C, y si se va a realizar a mano, no exceda de 40°C.
- Cuando se prevea que puede presentarse el fenómeno de falso fraguado, deberá comprobarse, con anterioridad al empleo del cemento, que éste no presenta tendencia a experimentar dicho fenómeno.

#### **2.1.6.1.2.- Recepción y control**

- Documentación de los suministros:
  - Este material debe estar provisto del marcado CE, que es una indicación de que cumple los requisitos esenciales y ha sido objeto de un procedimiento de evaluación de la conformidad.
  - A la entrega del cemento, ya sea el cemento expedido a granel o envasado, el suministrador aportará un albarán que incluirá, al menos, los siguientes datos:
    - 1. Número de referencia del pedido.
    - 2. Nombre y dirección del comprador y punto de destino del cemento.
    - 3. Identificación del fabricante y de la empresa suministradora.
    - 4. Designación normalizada del cemento suministrado.
    - 5. Cantidad que se suministra.
    - 6. En su caso, referencia a los datos del etiquetado correspondiente al marcado CE.
    - 7. Fecha de suministro.
    - 8. Identificación del vehículo que lo transporta (matrícula).
- Ensayos:
  - La comprobación de las propiedades o características exigibles a este material se realiza según la Instrucción para la recepción de cementos (RC-08).

#### **2.1.6.1.3.- Conservación, almacenamiento y manipulación**

- Los cementos a granel se almacenarán en silos estancos y se evitará, en particular, su contaminación con otros cementos de tipo o clase de resistencia distintos. Los silos deben estar protegidos de la humedad y tener un sistema o mecanismo de apertura para la carga en condiciones adecuadas desde los vehículos de transporte, sin riesgo de alteración del cemento.
- En cementos envasados, el almacenamiento deberá realizarse sobre palets o plataforma similar, en locales cubiertos, ventilados y protegidos de las lluvias y de la exposición directa del sol. Se evitarán especialmente las ubicaciones en las que los envases puedan estar expuestos a la humedad, así como las manipulaciones durante su almacenamiento que puedan dañar el envase o la calidad del cemento.

- Las instalaciones de almacenamiento, carga y descarga del cemento dispondrán de los dispositivos adecuados para minimizar las emisiones de polvo a la atmósfera.
- Aún en el caso de que las condiciones de conservación sean buenas, el almacenamiento del cemento no debe ser muy prolongado, ya que puede meteorizarse. El almacenamiento máximo aconsejable es de tres meses, dos meses y un mes, respectivamente, para las clases resistentes 32,5, 42,5 y 52,5. Si el periodo de almacenamiento es superior, se comprobará que las características del cemento continúan siendo adecuadas. Para ello, dentro de los veinte días anteriores a su empleo, se realizarán los ensayos de determinación de principio y fin de fraguado y resistencia mecánica inicial a 7 días (si la clase es 32,5) ó 2 días (para todas las demás clases) sobre una muestra representativa del cemento almacenado, sin excluir los terrones que hayan podido formarse.

#### **2.1.6.1.4.- Recomendaciones para su uso en obra**

- La elección de los distintos tipos de cemento se realizará en función de la aplicación o uso al que se destinen, las condiciones de puesta en obra y la clase de exposición ambiental del hormigón o mortero fabricado con ellos.
- Las aplicaciones consideradas son la fabricación de hormigones y los morteros convencionales, quedando excluidos los morteros especiales y los monocapa.
- El comportamiento de los cementos puede ser afectado por las condiciones de puesta en obra de los productos que los contienen, entre las que cabe destacar:
  - Los factores climáticos: temperatura, humedad relativa del aire y velocidad del viento.
  - Los procedimientos de ejecución del hormigón o mortero: colocado en obra, prefabricado, proyectado, etc.
  - Las clases de exposición ambiental.
- Los cementos que vayan a utilizarse en presencia de sulfatos, deberán poseer la característica adicional de resistencia a sulfatos.
- Los cementos deberán tener la característica adicional de resistencia al agua de mar cuando vayan a emplearse en los ambientes marino sumergido o de zona de carrera de mareas.
- En los casos en los que se haya de emplear áridos susceptibles de producir reacciones álcali-árido, se utilizarán los cementos con un contenido de alcalinos inferior a 0,60% en masa de cemento.
- Cuando se requiera la exigencia de blancura, se utilizarán los cementos blancos.

- Para fabricar un hormigón se recomienda utilizar el cemento de la menor clase de resistencia que sea posible y compatible con la resistencia mecánica del hormigón deseada.

## **2.1.6.2.- Yesos y escayolas para revestimientos continuos**

### **2.1.6.2.1.- Condiciones de suministro**

- Los yesos y escayolas se deben suministrar a granel o ensacados, con medios adecuados para que no sufran alteración.

### **2.1.6.2.2.- Recepción y control**

- Documentación de los suministros:
  - Este material debe estar provisto del marcado CE, que es una indicación de que cumple los requisitos esenciales y ha sido objeto de un procedimiento de evaluación de la conformidad.
- Ensayos:
  - La comprobación de las propiedades o características exigibles a este material se realiza según la normativa vigente.
- Inspecciones:
  - Para el control de recepción se establecerán partidas homogéneas procedentes de una misma unidad de transporte (camión, cisterna, vagón o similar) y que provengan de una misma fábrica. También se podrá considerar como partida el material homogéneo suministrado directamente desde una fábrica en un mismo día, aunque sea en distintas entregas.
  - A su llegada a destino o durante la toma de muestras la Dirección Facultativa comprobará que:
    - El producto llega perfectamente envasado y los envases en buen estado.
    - El producto es identificable con lo especificado anteriormente.
    - El producto estará seco y exento de grumos.

### **2.1.6.2.3.- Conservación, almacenamiento y manipulación**

- Las muestras que deben conservarse en obra, se almacenarán en la misma, en un local seco, cubierto y cerrado durante un mínimo de sesenta días desde su recepción.

## **2.1.7.- Materiales cerámicos**

### **2.1.7.1.- Ladrillos cerámicos para revestir**

#### **2.1.7.1.1.- Condiciones de suministro**

- Los ladrillos se deben suministrar empaquetados y sobre palets.
- Los paquetes no deben ser totalmente herméticos, para permitir la absorción de la humedad ambiente.
- La descarga se debe realizar directamente en las plantas del edificio, situando los palets cerca de los pilares de la estructura.

#### **2.1.7.1.2.- Recepción y control**

- Documentación de los suministros:
  - Este material debe estar provisto del marcado CE, que es una indicación de que cumple los requisitos esenciales y ha sido objeto de un procedimiento de evaluación de la conformidad.
- Ensayos:
  - La comprobación de las propiedades o características exigibles a este material se realiza según la normativa vigente.

#### **2.1.7.1.3.- Conservación, almacenamiento y manipulación**

- Se deben apilar sobre superficies limpias, planas, horizontales y donde no se produzcan aportes de agua, ni se recepcionen otros materiales o se realicen otros trabajos de la obra que los puedan manchar o deteriorar.
- Los ladrillos no deben estar en contacto con el terreno, ya que pueden absorber humedad, sales solubles, etc., provocando en la posterior puesta en obra la aparición de manchas y eflorescencias.
- Los ladrillos se deben conservar empaquetados hasta el momento de su uso, preservándolos de acciones externas que alteren su aspecto.
- Se agruparán por partidas, teniendo en cuenta el tipo y la clase.

- El traslado se debe realizar, siempre que se pueda, con medios mecánicos y su manipulación debe ser cuidadosa, evitando roces entre las piezas.
- Los ladrillos se deben cortar sobre la mesa de corte, que estará limpia en todo momento y dispondrá de chorro de agua sobre el disco.
- Una vez cortada correctamente la pieza, se debe limpiar la superficie vista, dejando secar el ladrillo antes de su puesta en obra.
- Para evitar que se ensucien los ladrillos, se debe limpiar la máquina, especialmente cada vez que se cambie de color de ladrillo.

#### **2.1.7.1.4.- Recomendaciones para su uso en obra**

- Los ladrillos se deben humedecer antes de su puesta en obra.

#### **2.1.7.2.- Ladrillos cerámicos cara vista**

##### **2.1.7.2.1.- Condiciones de suministro**

- Los ladrillos se deben suministrar empaquetados y sobre palets.
- Los paquetes no deben ser totalmente herméticos, para permitir la absorción de la humedad ambiente.
- La descarga se debe realizar directamente en las plantas del edificio, situando los palets cerca de los pilares de la estructura.

##### **2.1.7.2.2.- Recepción y control**

- Documentación de los suministros:
  - Este material debe estar provisto del marcado CE, que es una indicación de que cumple los requisitos esenciales y ha sido objeto de un procedimiento de evaluación de la conformidad.
- Ensayos:
  - La comprobación de las propiedades o características exigibles a este material se realiza según la normativa vigente.

### **2.1.7.2.3.- Conservación, almacenamiento y manipulación**

- Se deben apilar sobre superficies limpias, planas, horizontales y donde no se produzcan aportes de agua, ni se recepcionen otros materiales o se realicen otros trabajos de la obra que los puedan manchar o deteriorar.
- Los ladrillos no deben estar en contacto con el terreno, ya que pueden absorber humedad, sales solubles, etc., provocando en la posterior puesta en obra la aparición de manchas y eflorescencias.
- Los ladrillos se deben conservar empaquetados hasta el momento de su uso, preservándolos de acciones externas que alteren su aspecto.
- Se agruparán por partidas, teniendo en cuenta el tipo y la clase.
- El traslado se debe realizar, siempre que se pueda, con medios mecánicos y su manipulación debe ser cuidadosa, evitando roces entre las piezas.
- Los ladrillos se deben cortar sobre la mesa de corte, que estará limpia en todo momento y dispondrá de chorro de agua sobre el disco.
- Cuando se corten ladrillos hidrofugados, clinker o de baja absorción, éstos deben estar completamente secos, dejando transcurrir 2 días desde su corte hasta su colocación, para que se pueda secar perfectamente la humedad provocada por el corte.
- Una vez cortada correctamente la pieza, se debe limpiar la superficie vista, dejando secar el ladrillo antes de su puesta en obra.
- Para evitar que se ensucien los ladrillos, se debe limpiar la máquina, especialmente cada vez que se cambie de color de ladrillo.

### **2.1.7.2.4.- Recomendaciones para su uso en obra**

- No se deben mezclar partidas en un mismo tajo, si éstas tienen distintas entonaciones.
- Los ladrillos se deben humedecer antes de su puesta en obra.
- Los ladrillos hidrofugados, clinker o de baja absorción, se deben colocar completamente secos, por lo que es necesario quitar el plástico protector del paquete al menos 2 días antes de su puesta en obra.

### **2.1.7.3.- Tejas cerámicas**



#### **2.1.7.3.1.- Condiciones de suministro**

- Las tejas se deben transportar en paquetes compuestos del material flejado y/o mallado y plastificado sobre palets de madera.
- Estos paquetes se colocarán en contenedores o directamente sobre la caja del camión, teniendo en cuenta las siguientes consideraciones:
  - Comprobar el buen estado de la plataforma del camión o del contenedor.
  - Se transportarán de forma que se garantice la inmovilidad transversal y longitudinal de la carga, cargando estos paquetes en igual sentido en la fila inferior y en la superior, trabando siempre los de arriba; si el camión o contenedor no tiene laterales, será precisa la sujeción de la carga.
- De manera general, los productos cerámicos se suministran a la obra formando paquetes compactos con equilibrio estable mediante elementos de fijación (habitualmente película de plástico), a fin de facilitar las operaciones de carga en fábrica, transporte y descarga en obra. El peso de los palets varía entre los 500 y 1200 kg, aproximadamente.

#### **2.1.7.3.2.- Recepción y control**

- Documentación de los suministros:
  - Este material debe estar provisto del marcado CE, que es una indicación de que cumple los requisitos esenciales y ha sido objeto de un procedimiento de evaluación de la conformidad.
- Ensayos:
  - La comprobación de las propiedades o características exigibles a este material se realiza según la normativa vigente.

#### **2.1.7.3.3.- Conservación, almacenamiento y manipulación**

- El acopio a pie de obra se realizará en zonas planas, limpias y no fangosas, para evitar distribuciones irregulares del peso y que, en caso de lluvia, se manchen con tierra u otros materiales. El apilado de los palets tendrá un máximo de dos alturas.
- Los productos cerámicos se almacenarán en lugares donde no se manipulen elementos contaminantes tales como cal, cemento, yeso o pintura, y donde no se efectúen revestimientos, para evitar manchar las tejas, deteriorando su aspecto inicial.
- Puede existir una ligera variación en el tono de productos cerámicos, por lo que es recomendable combinarlas de dos o más palets para conseguir un acabado homogéneo.

- Los elementos de manipulación en obra, tales como pinzas, horquillas, uñas, y eslingas, deben garantizar la integridad de las tejas, impidiendo golpes, roces, vuelcos y caídas.
- En cubierta, el material debe distribuirse de modo que nunca se produzcan sobrecargas puntuales superiores a las admitidas por el tablero. Es preciso depositar las cargas sobre los elementos soporte del tablero.
- El material acopiado debe tener garantizado su equilibrio estable, cualquiera que sea la pendiente del tejado. Si es preciso, se emplearán los elementos de sustentación adecuados.
- Los palets de tejas se colocarán cruzados respecto a la línea de máxima pendiente para evitar deslizamientos y se calzarán con cuñas.
- Posteriormente al replanteo, las tejas se distribuirán sobre la cubierta en grupos de 6 a 10 unidades, obteniendo de este modo un reparto racional de la carga y facilitando la labor del operario.

#### **2.1.7.3.4.- Recomendaciones para su uso en obra**

- Las tejas se cortarán con la herramienta adecuada, y en un lugar que reúna las debidas condiciones de seguridad para el operario.
- Cuando se vaya a emplear mortero como elemento de fijación, se mojarán, antes de la colocación en los puntos singulares, tanto el soporte como las tejas y las piezas especiales.

#### **2.1.7.4.- Baldosas cerámicas**

##### **2.1.7.4.1.- Condiciones de suministro**

- Las baldosas se deben suministrar empaquetadas en cajas, de manera que no se alteren sus características.

##### **2.1.7.4.2.- Recepción y control**

- Documentación de los suministros:
  - Este material debe estar provisto del marcado CE, que es una indicación de que cumple los requisitos esenciales y ha sido objeto de un procedimiento de evaluación de la conformidad.

- Ensayos:

- La comprobación de las propiedades o características exigibles a este material se realiza según la normativa vigente.

#### **2.1.7.4.3.- Conservación, almacenamiento y manipulación**

- El almacenamiento se realizará en su embalaje, en lugares protegidos de impactos y de la intemperie.

#### **2.1.7.4.4.- Recomendaciones para su uso en obra**

- Colocación en capa gruesa: Es el sistema tradicional, por el que se coloca la cerámica directamente sobre el soporte. No se recomienda la colocación de baldosas cerámicas de formato superior a 35x35 cm, o superficie equivalente, mediante este sistema.
- Colocación en capa fina: Es un sistema más reciente que la capa gruesa, por el que se coloca la cerámica sobre una capa previa de regularización del soporte, ya sean enfoscados en las paredes o bases de mortero en los suelos.

#### **2.1.7.5.- Adhesivos para baldosas cerámicas**

##### **2.1.7.5.1.- Condiciones de suministro**

- Los adhesivos se deben suministrar en sacos de papel paletizados.

##### **2.1.7.5.2.- Recepción y control**

- Documentación de los suministros:
  - Este material debe estar provisto del marcado CE, que es una indicación de que cumple los requisitos esenciales y ha sido objeto de un procedimiento de evaluación de la conformidad.
- Ensayos:
  - La comprobación de las propiedades o características exigibles a este material se realiza según la normativa vigente.

#### **2.1.7.5.3.- Conservación, almacenamiento y manipulación**

- El tiempo de conservación es de 12 meses a partir de la fecha de fabricación.
- El almacenamiento se realizará en lugar fresco y en su envase original cerrado.

#### **2.1.7.5.4.- Recomendaciones para su uso en obra**

- Los distintos tipos de adhesivos tienen características en función de las propiedades de aplicación (condiciones climatológicas, condiciones de fraguado, etc.) y de las prestaciones finales; el fabricante es responsable de informar sobre las condiciones y el uso adecuado y el prescriptor debe evaluar las condiciones y estado del lugar de trabajo y seleccionar el adhesivo adecuado considerando los posibles riesgos.
- Colocar siempre las baldosas sobre el adhesivo todavía fresco, antes de que forme una película superficial antiadherente.
- Los adhesivos deben aplicarse con espesor de capa uniforme con la ayuda de llanas dentadas.

#### **2.1.7.6.- Material de rejuntado para baldosas cerámicas**

##### **2.1.7.6.1.- Condiciones de suministro**

- El material de rejuntado se debe suministrar en sacos de papel paletizados.

##### **2.1.7.6.2.- Recepción y control**

- Documentación de los suministros:
  - Este material debe estar marcado claramente en los embalajes y/o en la documentación técnica del producto, como mínimo con la siguiente información:
    - Nombre del producto.
    - Marca del fabricante y lugar de origen.
    - Fecha y código de producción, caducidad y condiciones de almacenaje.
    - Número de la norma y fecha de publicación.
    - Identificación normalizada del producto.
    - Instrucciones de uso (proporciones de mezcla, tiempo de maduración, vida útil, modo de aplicación, tiempo hasta la limpieza, tiempo hasta permitir su uso, ámbito de aplicación, etc.).

■ Ensayos:

- La comprobación de las propiedades o características exigibles a este material se realiza según la normativa vigente.

#### **2.1.7.6.3.- Conservación, almacenamiento y manipulación**

- El tiempo de conservación es de 12 meses a partir de la fecha de fabricación.
- El almacenamiento se realizará en lugar fresco y en su envase original cerrado.

#### **2.1.7.6.4.- Recomendaciones para su uso en obra**

- Los distintos tipos de materiales para rejuntado tienen características en función de las propiedades de aplicación (condiciones climatológicas, condiciones de fraguado, etc.) y de las prestaciones finales; el fabricante es responsable de informar sobre las condiciones y el uso adecuado y el prescriptor debe evaluar las condiciones y estado del lugar de trabajo y seleccionar el material de rejuntado adecuado considerando los posibles riesgos.
- En colocación en exteriores se debe proteger de la lluvia y de las heladas durante las primeras 24 horas.

#### **2.1.8.- Prefabricados de cemento**

##### **2.1.8.1.- Bloques de hormigón**

##### **2.1.8.1.1.- Condiciones de suministro**

- Los bloques se deben suministrar empaquetados y sobre palets, de modo que se garantice su inmovilidad tanto longitudinal como transversal, procurando evitar daños a los mismos.
- Los paquetes no deben ser totalmente herméticos, para permitir la transpiración de las piezas en contacto con la humedad ambiente.
- En caso de utilizar cintas o eslingas de acero para la sujeción de los paquetes, éstos deben tener los cantos protegidos por medio de cantoneras metálicas o de madera, a fin de evitar daños en la superficie de los bloques.

#### **2.1.8.1.2.- Recepción y control**

- Documentación de los suministros:
  - Este material debe estar provisto del marcado CE, que es una indicación de que cumple los requisitos esenciales y ha sido objeto de un procedimiento de evaluación de la conformidad.
- Ensayos:
  - La comprobación de las propiedades o características exigibles a este material se realiza según la normativa vigente.

#### **2.1.8.1.3.- Conservación, almacenamiento y manipulación**

- Se deben apilar sobre superficies limpias, planas, horizontales y donde no se produzcan aportes de agua, ni se recepcionen otros materiales o se realicen otros trabajos de la obra que los puedan manchar o deteriorar.
- Los bloques no deben estar en contacto con el terreno, ya que pueden absorber humedad, sales solubles, etc., provocando en la posterior puesta en obra la aparición de manchas y eflorescencias.
- El traslado se debe realizar, siempre que se pueda, con medios mecánicos y su manipulación debe ser cuidadosa, evitando roces entre las piezas.
- Cuando sea necesario, las piezas se deben cortar limpiamente con la maquinaria adecuada.

#### **2.1.8.1.4.- Recomendaciones para su uso en obra**

- Se aconseja que en el momento de la puesta en obra hayan transcurrido al menos 28 días desde la fecha de fabricación.
- Se debe evitar el uso de bloques secos, que hayan permanecido largo tiempo al sol y se encuentren deshidratados, ya que se provocaría la deshidratación por absorción del mortero de juntas.

#### **2.1.9.- Piedras naturales**

##### **2.1.9.1.- Revestimientos de piedra natural**

#### **2.1.9.1.1.- Condiciones de suministro**

- Las piedras se deben limpiar antes de embalarse.
- Las piedras se deben suministrar en palets de madera y protegidas con plástico.
- El embalaje debe proporcionar una protección adecuada, sólida y duradera de las piedras embaladas. Se evitará el movimiento de las piedras en el interior del embalaje, asegurando cada pieza individualmente.
- El embalaje debe tener la masa y las dimensiones adecuadas, teniendo en cuenta los medios de transporte y de elevación de cargas; se debe señalar la parte superior y la inferior del embalaje, así como las posibilidades de apilamiento.
- Si se emplean flejes metálicos en el embalaje, éstos deben ser resistentes a la corrosión.
- Las superficies pulidas sensibles se deben proteger con los medios adecuados.

#### **2.1.9.1.2.- Recepción y control**

- Documentación de los suministros:
  - Este material debe estar provisto del marcado CE, que es una indicación de que cumple los requisitos esenciales y ha sido objeto de un procedimiento de evaluación de la conformidad.
- Ensayos:
  - La comprobación de las propiedades o características exigibles a este material se realiza según la normativa vigente.

#### **2.1.9.1.3.- Conservación, almacenamiento y manipulación**

- El almacenamiento se realizará en lugares protegidos de impactos, de manera que no se rompan ni desportillen, y se evitará el contacto con tierras u otros materiales que alteren sus características.
- Los palets no deben almacenarse uno encima del otro.

## **2.1.10.- Sistemas de placas**

### **2.1.10.1.- Placas de yeso laminado**

#### **2.1.10.1.1.- Condiciones de suministro**

- Las placas se deben suministrar apareadas y embaladas con un film estirable, en paquetes paletizados.
- Durante su transporte se sujetarán debidamente, colocando cantoneras en los cantos de las placas por donde pase la cinta de sujeción.

#### **2.1.10.1.2.- Recepción y control**

- Documentación de los suministros:
  - Este material debe estar provisto del marcado CE, que es una indicación de que cumple los requisitos esenciales y ha sido objeto de un procedimiento de evaluación de la conformidad.
  - Cada palet irá identificado, en su parte inferior izquierda, con una etiqueta colocada entre el plástico y las placas, donde figure toda la información referente a dimensiones, tipo y características del producto.
  - Las placas de yeso laminado llevarán impreso en la cara oculta:
    - Datos de fabricación: año, mes, día y hora.
    - Tipo de placa.
    - Norma de control.
  - En el canto de cada una de las placas constará la fecha de fabricación.
- Ensayos:
  - La comprobación de las propiedades o características exigibles a este material se realiza según la normativa vigente.
- Inspecciones:
  - Una vez que se recibe el material, es esencial realizar una inspección visual, detectando posibles anomalías en la calidad del producto.

#### **2.1.10.1.3.- Conservación, almacenamiento y manipulación**



- El almacenamiento se realizará en posición horizontal, elevados del suelo sobre travesaños separados no más de 40 cm y en lugares protegidos de golpes y de la intemperie.
- El lugar donde se almacene el material debe ser totalmente plano, pudiéndose apilar un máximo de 10 palets.
- Se recomienda que una pila de placas de yeso laminado no toque con la inmediatamente posterior, dejando un espacio prudencial entre pila y pila. Se deberán colocar bien alineadas todas las hileras, dejando espacios suficientes para evitar el roce entre ellas.

#### **2.1.10.1.4.- Recomendaciones para su uso en obra**

- El edificio deberá estar cubierto y con las fachadas cerradas.
- Las placas se deben cortar con una cuchilla retráctil y/o un serrucho, trabajando siempre por la cara adecuada y efectuando todo tipo de ajustes antes de su colocación, sin forzarlas nunca para que encajen en su sitio.
- Los bordes cortados se deben repasar antes de su colocación.
- Las instalaciones deberán encontrarse situadas en sus recorridos horizontales y en posición de espera los recorridos o ramales verticales.

#### **2.1.10.2.- Perfiles metálicos para placas de yeso laminado**

##### **2.1.10.2.1.- Condiciones de suministro**

- Los perfiles se deben transportar de forma que se garantice la inmovilidad transversal y longitudinal de la carga, así como la adecuada sujeción del material. Para ello se recomienda:
  - Mantener intacto el empaquetamiento de los perfiles hasta su uso.
  - Los perfiles se solapan enfrentados de dos en dos protegiendo la parte más delicada del perfil y facilitando su manejo. Éstos a su vez se agrupan en pequeños paquetes sin envoltorio sujetos con flejes de plástico.
  - Para el suministro en obra de este material se agrupan varios paquetes de perfiles con flejes metálicos. El fleje metálico llevará cantoneras protectoras en la parte superior para evitar deteriorar los perfiles y en la parte inferior se colocarán listones de madera para facilitar su manejo, que actúan a modo de palet.
  - La perfilería metálica es una carga ligera e inestable. Por tanto, se colocarán como mínimo de 2 a 3 flejes metálicos para garantizar una mayor sujeción, sobre todo en caso de que la carga vaya a ser remontada. La sujeción del material debe asegurar la estabilidad del perfil, sin dañar su rectitud.

- No es aconsejable remontar muchos palets en el transporte, cuatro o cinco como máximo dependiendo del tipo de producto.

#### **2.1.10.2.2.- Recepción y control**

- Documentación de los suministros:
  - Este material debe estar provisto del marcado CE, que es una indicación de que cumple los requisitos esenciales y ha sido objeto de un procedimiento de evaluación de la conformidad.
  - Cada perfil debe estar marcado, de forma duradera y clara, con la siguiente información:
    - El nombre de la empresa.
    - Norma que tiene que cumplir.
    - Dimensiones y tipo del material.
    - Fecha y hora de fabricación.
  - Además, el marcado completo debe figurar en la etiqueta, en el embalaje o en los documentos que acompañan al producto.
- Ensayos:
  - La comprobación de las propiedades o características exigibles a este material se realiza según la normativa vigente.
- Inspecciones:
  - Una vez que se recibe el material, es esencial realizar una inspección visual, detectando posibles anomalías en el producto. Si los perfiles muestran óxido o un aspecto blanquecino, debido a haber estado mucho tiempo expuestos a la lluvia, humedad o heladas, se debe dirigir al distribuidor.

#### **2.1.10.2.3.- Conservación, almacenamiento y manipulación**

- El almacenamiento se realizará cerca del lugar de trabajo para facilitar su manejo y evitar su deterioro debido a los golpes.
- Los perfiles vistos pueden estar en la intemperie durante un largo periodo de tiempo sin que se oxiden por el agua. A pesar de ello, se deberán proteger si tienen que estar mucho tiempo expuestos al agua, heladas, nevadas, humedad o temperaturas muy altas.
- El lugar donde se almacene el material debe ser totalmente plano y se pueden apilar hasta una altura de unos 3 m, dependiendo del tipo de material.

- Este producto es altamente sensible a los golpes, de ahí que se deba prestar atención si la manipulación se realiza con maquinaria, ya que puede deteriorarse el producto.
- Si se manipula manualmente, es obligatorio hacerlo con guantes especiales para el manejo de perfilería metálica. Su corte es muy afilado y puede provocar accidentes si no se toman las precauciones adecuadas.
- Es conveniente manejar los paquetes entre dos personas, a pesar de que la perfilería es un material muy ligero.

### **2.1.10.3.- Pastas para placas de yeso laminado**

#### **2.1.10.3.1.- Condiciones de suministro**

- Las pastas que se presentan en polvo se deben suministrar en sacos de papel de entre 5 y 20 kg, paletizados a razón de 1000 kg por palet retractilado.
- Las pastas que se presentan como tal se deben suministrar en envases de plástico de entre 7 y 20 kg, paletizados a razón de 800 kg por palet retractilado.

#### **2.1.10.3.2.- Recepción y control**

- Documentación de los suministros:
  - Este material debe estar provisto del marcado CE, que es una indicación de que cumple los requisitos esenciales y ha sido objeto de un procedimiento de evaluación de la conformidad.
  - Además, el marcado completo debe figurar en la etiqueta, en el embalaje o en los documentos que acompañan al producto.
- Ensayos:
  - La comprobación de las propiedades o características exigibles a este material se realiza según la normativa vigente.

#### **2.1.10.3.3.- Conservación, almacenamiento y manipulación**

- El almacenamiento se realizará en lugares cubiertos, secos, resguardados de la intemperie y protegidos de la humedad, del sol directo y de las heladas.
- Los sacos de papel que contengan pastas se colocarán separados del suelo, evitando cualquier contacto con posibles residuos líquidos que pueden encontrarse en las obras.

Los sacos de papel presentan microperforaciones que permiten la aireación del producto. Exponer este producto al contacto con líquidos o a altos niveles de humedad ambiente puede provocar la compactación parcial del producto.

- Los palets de pastas de juntas presentadas en sacos de papel no se apilarán en más de dos alturas. La resina termoplástica que contiene este material reacciona bajo condiciones de presión y temperatura, generando un reblandecimiento del material.
- Los palets de pasta de agarre presentada en sacos de papel permiten ser apilados en tres alturas, ya que no contienen resina termoplástica.
- Las pastas envasadas en botes de plástico pueden almacenarse sobre el suelo, pero nunca se apilarán si no es en estanterías, ya que los envases de plástico pueden sufrir deformaciones bajo altas temperaturas o presión de carga.
- Es aconsejable realizar una rotación cada cierto tiempo del material almacenado, liberando la presión constante que sufre este material si es acopiado en varias alturas.
- Se debe evitar la existencia de elevadas concentraciones de producto en polvo en el aire, ya que puede provocar irritaciones en los ojos y vías respiratorias y sequedad en la piel, por lo que se recomienda utilizar guantes y gafas protectoras.

#### **2.1.10.3.4.- Recomendaciones para su uso en obra**

- Pastas de agarre: Se comprobará que las paredes son absorbentes, están en buen estado y libres de humedad, suciedad, polvo, grasa o aceites. Las superficies imperfectas a tratar no deben presentar irregularidades superiores a 15 mm.

#### **2.1.11.- Suelos de madera**

##### **2.1.11.1.- Suelos de madera**

###### **2.1.11.1.1.- Condiciones de suministro**

- Las tablas se deben suministrar en paquetes que las protejan de los cambios de humedad y de las agresiones mecánicas.

###### **2.1.11.1.2.- Recepción y control**

■ Documentación de los suministros:

- Este material debe estar provisto del marcado CE, que es una indicación de que cumple los requisitos esenciales y ha sido objeto de un procedimiento de evaluación de la conformidad.

■ Ensayos:

- La comprobación de las propiedades o características exigibles a este material se realiza según la normativa vigente.

**2.1.11.1.3.- Conservación, almacenamiento y manipulación**

- El almacenamiento se realizará en su embalaje.
- Se mantendrán en lugares cubiertos, secos y bien ventilados.
- Se apilarán horizontalmente sobre superficies planas, en pilas de 1 metro como máximo, de manera que no se deformen.

**2.1.11.1.4.- Recomendaciones para su uso en obra**

- Los tableros de suelos flotantes no deben colocarse hasta que los trabajos húmedos hayan terminado y el edificio esté seco.
- Los suelos flotantes deben protegerse frente a salpicaduras.
- Las tuberías de agua fría y caliente incluidas en el sistema se deben aislar térmicamente.
- Para la colocación del suelo de madera, se partirá de una base nivelada y limpia, con un grado de humedad adecuado para su instalación. Si se trata de una rehabilitación, puede dejarse el pavimento anterior.

**2.1.12.- Aislantes e impermeabilizantes**

**2.1.12.1.- Aislantes conformados en planchas rígidas**

**2.1.12.1.1.- Condiciones de suministro**

- Los aislantes se deben suministrar en forma de paneles, envueltos en films plásticos.

- Los paneles se agruparán formando palets para su mejor almacenamiento y transporte.
- En caso de desmontar los palets, los paquetes resultantes deben transportarse de forma que no se desplacen por la caja del transporte.

#### **2.1.12.1.2.- Recepción y control**

- Documentación de los suministros:
  - Este material debe estar provisto del marcado CE, que es una indicación de que cumple los requisitos esenciales y ha sido objeto de un procedimiento de evaluación de la conformidad.
  - Si el material ha de ser componente de la parte ciega del cerramiento exterior de un espacio habitable, el fabricante declarará el valor del factor de resistencia a la difusión del agua.
- Ensayos:
  - La comprobación de las propiedades o características exigibles a este material se realiza según la normativa vigente.

#### **2.1.12.1.3.- Conservación, almacenamiento y manipulación**

- Los palets completos pueden almacenarse a la intemperie por un periodo limitado de tiempo.
- Se apilarán horizontalmente sobre superficies planas y limpias.
- Se protegerán de la insolación directa y de la acción del viento.

#### **2.1.12.1.4.- Recomendaciones para su uso en obra**

- Se seguirán las recomendaciones de aplicación y de uso proporcionadas por el fabricante en su documentación técnica.

#### **2.1.12.2.- Aislantes de lana mineral**

##### **2.1.12.2.1.- Condiciones de suministro**

- Los aislantes se deben suministrar en forma de paneles enrollados o mantas, envueltos en films plásticos.
- Los paneles o mantas se agruparán formando palets para su mejor almacenamiento y transporte.
- En caso de desmontar los palets, los paquetes resultantes deben transportarse de forma que no se desplacen por la caja del transporte.
- Se procurará no aplicar pesos elevados sobre los mismos, para evitar su deterioro.

#### **2.1.12.2.2.- Recepción y control**

- Documentación de los suministros:
  - Este material debe estar provisto del marcado CE, que es una indicación de que cumple los requisitos esenciales y ha sido objeto de un procedimiento de evaluación de la conformidad.
- Ensayos:
  - La comprobación de las propiedades o características exigibles a este material se realiza según la normativa vigente.

#### **2.1.12.2.3.- Conservación, almacenamiento y manipulación**

- Conservar y almacenar preferentemente en el palet original, protegidos del sol y de la intemperie, salvo cuando esté prevista su aplicación.
- Los palets completos pueden almacenarse a la intemperie por un periodo limitado de tiempo.
- Los paneles deben almacenarse bajo cubierto, sobre superficies planas y limpias.
- Siempre que se manipule el panel de lana de roca se hará con guantes.
- Bajo ningún concepto debe emplearse para cortar el producto maquinaria que pueda diseminar polvo, ya que éste produce irritación de garganta y de ojos.

#### **2.1.12.2.4.- Recomendaciones para su uso en obra**

- En aislantes utilizados en cubiertas, se recomienda evitar su aplicación cuando las condiciones climatológicas sean adversas, en particular cuando esté nevando o haya nieve

o hielo sobre la cubierta, cuando llueva o la cubierta esté mojada, o cuando sople viento fuerte.

- Los productos deben colocarse siempre secos.

### **2.1.12.3.- Imprimadores bituminosos**

#### **2.1.12.3.1.- Condiciones de suministro**

- Los imprimadores se deben suministrar en envase hermético.

#### **2.1.12.3.2.- Recepción y control**

- Documentación de los suministros:
  - Los imprimadores bituminosos, en su envase, deberán llevar marcado:
    - La identificación del fabricante o marca comercial.
    - La designación con arreglo a la norma correspondiente.
    - Las incompatibilidades de uso e instrucciones de aplicación.
    - El sello de calidad, en su caso.
- Ensayos:
  - La comprobación de las propiedades o características exigibles a este material se realiza según la normativa vigente.

#### **2.1.12.3.3.- Conservación, almacenamiento y manipulación**

- El almacenamiento se realizará en envases cerrados herméticamente, protegidos de la humedad, de las heladas y de la radiación solar directa.
- El tiempo máximo de almacenamiento es de 6 meses.
- No deberán sedimentarse durante el almacenamiento de forma que no pueda devolverse su condición primitiva por agitación moderada.

#### **2.1.12.3.4.- Recomendaciones para su uso en obra**

- Se suelen aplicar a temperatura ambiente. No podrán aplicarse con temperatura ambiente inferior a 5°C.



- La superficie a imprimir debe estar libre de partículas extrañas, restos no adheridos, polvo y grasa.
- Las emulsiones tipo A y C se aplican directamente sobre las superficies, las de los tipo B y D, para su aplicación como imprimación de superficies, deben disolverse en agua hasta alcanzar la viscosidad exigida a los tipos A y C.
- Las pinturas de imprimación de tipo I solo pueden aplicarse cuando la impermeabilización se realiza con productos asfálticos; las de tipo II solamente deben utilizarse cuando la impermeabilización se realiza con productos de alquitrán de hulla.

#### **2.1.12.4.- Láminas bituminosas**

##### **2.1.12.4.1.- Condiciones de suministro**

- Las láminas se deben transportar preferentemente en palets retractilados y, en caso de pequeños acopios, en rollos sueltos.
- Cada rollo contendrá una sola pieza o como máximo dos. Sólo se aceptarán dos piezas en el 3% de los rollos de cada partida y no se aceptará ninguno que contenga más de dos piezas. Los rollos irán protegidos. Se procurará no aplicar pesos elevados sobre los mismos para evitar su deterioro.

##### **2.1.12.4.2.- Recepción y control**

- Documentación de los suministros:
  - Este material debe estar provisto del marcado CE, que es una indicación de que cumple los requisitos esenciales y ha sido objeto de un procedimiento de evaluación de la conformidad.
  - Cada rollo tendrá una etiqueta en la que constará:
    - Nombre y dirección del fabricante, marca comercial o suministrador.
    - Designación del producto según normativa.
    - Nombre comercial de la lámina.
    - Longitud y anchura nominal de la lámina en m.
    - Número y tipo de armaduras, en su caso.
    - Fecha de fabricación.
    - Condiciones de almacenamiento.
    - En láminas LBA, LBM, LBME, LO y LOM: Masa nominal de la lámina por 10 m<sup>2</sup>.
    - En láminas LAM: Masa media de la lámina por 10 m<sup>2</sup>.
    - En láminas bituminosas armadas: Masa nominal de la lámina por 10 m<sup>2</sup>.
    - En láminas LBME: Espesor nominal de la lámina en mm.

■ Ensayos:

- La comprobación de las propiedades o características exigibles a este material se realiza según la normativa vigente.

**2.1.12.4.3.- Conservación, almacenamiento y manipulación**

- Conservar y almacenar preferentemente en el palet original, apilados en posición horizontal con un máximo de cuatro hiladas puestas en el mismo sentido, a temperatura baja y uniforme, protegidos del sol, la lluvia y la humedad en lugares cubiertos y ventilados, salvo cuando esté prevista su aplicación.

**2.1.12.4.4.- Recomendaciones para su uso en obra**

- Se recomienda evitar su aplicación cuando el clima sea lluvioso o la temperatura inferior a 5°C, o cuando así se prevea.
- La fuerza del viento debe ser considerada en cualquier caso.

**2.1.12.5.- Placas asfálticas**

**2.1.12.5.1.- Condiciones de suministro**

- Las placas se deben suministrar en un embalaje especialmente estudiado para asegurar unas condiciones óptimas de almacenamiento.
- Los palets se deben proteger con una funda de plástico.

**2.1.12.5.2.- Recepción y control**

- Documentación de los suministros:
  - Este material debe estar provisto del marcado CE, que es una indicación de que cumple los requisitos esenciales y ha sido objeto de un procedimiento de evaluación de la conformidad.
- Ensayos:
  - La comprobación de las propiedades o características exigibles a este material se realiza según la normativa vigente.

### **2.1.12.5.3.- Conservación, almacenamiento y manipulación**

- El almacenamiento se realizará en unas condiciones que preserven al producto de la humedad y de un calor excesivo.
- Es conveniente almacenarlas en posición vertical, apoyándolas contra una pared o algún otro soporte.
- En el caso de que los palets estén cubiertos por una película de plástico transparente, se debe evitar su almacenamiento prolongado al sol.
- No se almacenarán los palets a más de dos alturas.
- El tiempo máximo de almacenamiento es de 6 meses.
- Las placas pueden elevarse atando bloques de placas con un simple cruce de cuerda resistente, siendo aconsejable proteger los puntos de contacto de la cuerda con las placas.

### **2.1.12.5.4.- Recomendaciones para su uso en obra**

- Se seguirán las recomendaciones de aplicación y de uso proporcionadas por el fabricante en su documentación técnica.

## **2.1.13.- Carpintería y cerrajería**

### **2.1.13.1.- Puertas de madera**

#### **2.1.13.1.1.- Condiciones de suministro**

- Las puertas se deben suministrar protegidas, de manera que no se alteren sus características.

#### **2.1.13.1.2.- Recepción y control**

- Documentación de los suministros:
  - El suministrador facilitará la documentación que se relaciona a continuación:
    - Documentos de origen, hoja de suministro y etiquetado.
    - Certificado de garantía del fabricante, firmado por persona física.

- Documentos de conformidad o autorizaciones administrativas exigidas reglamentariamente.
- Ensayos:
  - La comprobación de las propiedades o características exigibles a este material se realiza según la normativa vigente.
- Inspecciones:
  - En cada suministro de este material que llegue a la obra se debe controlar como mínimo:
    - La escuadría y planeidad de las puertas.
    - Verificación de las dimensiones.

#### **2.1.13.1.3.- Conservación, almacenamiento y manipulación**

- El almacenamiento se realizará conservando la protección de la carpintería hasta el revestimiento de la fábrica y la colocación, en su caso, del acristalamiento.

#### **2.1.13.1.4.- Recomendaciones para su uso en obra**

- La fábrica que reciba la carpintería de la puerta estará terminada, a falta de revestimientos. El cerco estará colocado y aplomado.
- Antes de su colocación se comprobará que la carpintería conserva su protección. Se reparará el ajuste de herrajes y la nivelación de hojas.

#### **2.1.13.2.- Puertas industriales, comerciales, de garaje y portones**

##### **2.1.13.2.1.- Condiciones de suministro**

- Las puertas se deben suministrar protegidas, de manera que no se alteren sus características y se asegure su escuadría y planeidad.

##### **2.1.13.2.2.- Recepción y control**

■ Documentación de los suministros:

- Este material debe estar provisto del marcado CE, que es una indicación de que cumple los requisitos esenciales y ha sido objeto de un procedimiento de evaluación de la conformidad.
- El fabricante deberá suministrar junto con la puerta todas las instrucciones para la instalación y montaje de los distintos elementos de la misma, comprendiendo todas las advertencias necesarias sobre los riesgos existentes o potenciales en el montaje de la puerta o sus elementos. También deberá aportar una lista completa de los elementos de la puerta que precisen un mantenimiento regular, con las instrucciones necesarias para un correcto mantenimiento, recambio, engrases, apriete, frecuencia de inspecciones, etc.

■ Ensayos:

- La comprobación de las propiedades o características exigibles a este material se realiza según la normativa vigente.

**2.1.13.2.3.- Conservación, almacenamiento y manipulación**

- El almacenamiento se realizará en lugares protegidos de lluvias, focos de humedad e impactos.
- No deben estar en contacto con el suelo.

**2.1.14.- Vidrios**

**2.1.14.1.- Vidrios para la construcción**

**2.1.14.1.1.- Condiciones de suministro**

- Los vidrios se deben transportar en grupos de 40 cm de espesor máximo y sobre material no duro.
- Los vidrios se deben entregar con corchos intercalados, de forma que haya aireación entre ellos durante el transporte.

**2.1.14.1.2.- Recepción y control**

■ Documentación de los suministros:

- Este material debe estar provisto del marcado CE, que es una indicación de que cumple los requisitos esenciales y ha sido objeto de un procedimiento de evaluación de la conformidad.

■ Ensayos:

- La comprobación de las propiedades o características exigibles a este material se realiza según la normativa vigente.

### **2.1.14.1.3.- Conservación, almacenamiento y manipulación**

- El almacenamiento se realizará protegido de acciones mecánicas tales como golpes, rayaduras y sol directo y de acciones químicas como impresiones producidas por la humedad.
- Se almacenarán en grupos de 25 cm de espesor máximo y con una pendiente del 6% respecto a la vertical.
- Se almacenarán las pilas de vidrio empezando por los vidrios de mayor dimensión y procurando poner siempre entre cada vidrio materiales tales como corchos, listones de madera o papel ondulado. El contacto de una arista con una cara del vidrio puede provocar rayas en la superficie. También es preciso procurar que todos los vidrios tengan la misma inclinación, para que apoyen de forma regular y no haya cargas puntuales.
- Es conveniente tapar las pilas de vidrio para evitar la suciedad. La protección debe ser ventilada.
- La manipulación de vidrios llenos de polvo puede provocar rayas en la superficie de los mismos.

### **2.1.14.1.4.- Recomendaciones para su uso en obra**

- Antes del acristalamiento, se recomienda eliminar los corchos de almacenaje y transporte, así como las etiquetas identificativas del pedido, ya que de no hacerlo el calentamiento podría ocasionar roturas térmicas.

## **2.1.15.- Instalaciones**

### **2.1.15.1.- Tubos de polietileno**

#### **2.1.15.1.1.- Condiciones de suministro**

- Los tubos se deben suministrar a pie de obra en camiones, sin paletizar, y los accesorios en cajas adecuadas para ellos.
- Los tubos se deben colocar sobre los camiones de forma que no se produzcan deformaciones por contacto con aristas vivas, cadenas, etc.
- Los tubos y accesorios se deben cargar de forma que no se produzca ningún deterioro durante el transporte. Los tubos se deben apilar a una altura máxima de 1,5 m.
- Se debe evitar la colocación de peso excesivo encima de los tubos, colocando las cajas de accesorios en la base del camión.
- Cuando los tubos se suministren en rollos, se deben colocar de forma horizontal en la base del camión, o encima de los tubos suministrados en barras si los hubiera, cuidando de evitar su aplastamiento.
- Los rollos de gran diámetro que, por sus dimensiones, la plataforma del vehículo no admita en posición horizontal, deben colocarse verticalmente, teniendo la precaución de que permanezcan el menor tiempo posible en esta posición.
- Los tubos y accesorios deben descargarse cuidadosamente.

#### **2.1.15.1.2.- Recepción y control**

- Documentación de los suministros:
  - Los tubos y accesorios deben estar marcados, a intervalos máximos de 1 m para tubos y al menos una vez por tubo o accesorio, con:
    - Los caracteres correspondientes a la designación normalizada.
    - La trazabilidad del tubo (información facilitada por el fabricante que indique la fecha de fabricación, en cifras o en código, y un número o código indicativo de la factoría de fabricación en caso de existir más de una).
  - Los caracteres de marcado deben estar etiquetados, impresos o grabados directamente sobre el tubo o accesorio de forma que sean legibles después de su almacenamiento, exposición a la intemperie, instalación y puesta en obra.
  - El marcado no debe producir fisuras u otro tipo de defecto que influya desfavorablemente sobre la aptitud al uso del elemento.
  - Si se utiliza el sistema de impresión, el color de la información debe ser diferente al color base del elemento.
  - El tamaño del marcado debe ser fácilmente legible sin aumento.
  - Los tubos y accesorios certificados por una tercera parte pueden estar marcados en consecuencia.
  - Los accesorios de fusión o electrofusión deben estar marcados con un sistema numérico, electromecánico o autorregulado, para reconocimiento de los parámetros de

fusión, para facilitar el proceso. Cuando se utilicen códigos de barras para el reconocimiento numérico, la etiqueta que le incluya debe poder adherirse al accesorio y protegerse de deterioros.

- Los accesorios deben estar embalados a granel o protegerse individualmente, cuando sea necesario, con el fin de evitar deterioros y contaminación; el embalaje debe llevar al menos una etiqueta con el nombre del fabricante, el tipo y dimensiones del artículo, el número de unidades y cualquier condición especial de almacenamiento.
- Ensayos:
  - La comprobación de las propiedades o características exigibles a este material se realiza según la normativa vigente.

#### **2.1.15.1.3.- Conservación, almacenamiento y manipulación**

- Debe evitarse el daño en las superficies y en los extremos de los tubos y accesorios.
- Debe evitarse el almacenamiento a la luz directa del sol durante largos periodos de tiempo.
- Debe disponerse de una zona de almacenamiento que tenga el suelo liso y nivelado o un lecho plano de estructura de madera, con el fin de evitar cualquier curvatura o deterioro de los tubos.
- Los tubos con embocadura y con accesorios montados previamente se deben disponer de forma que estén protegidos contra el deterioro y los extremos queden libres de cargas, por ejemplo, alternando los extremos con embocadura y los extremos sin embocadura o en capas adyacentes.
- Los tubos en rollos se deben almacenar en pisos apilados uno sobre otro o verticalmente en soportes o estanterías especialmente diseñadas para este fin.
- El desenrollado de los tubos debe hacerse tangencialmente al rollo, rodándolo sobre sí mismo. No debe hacerse jamás en espiral.
- Debe evitarse todo riesgo de deterioro llevando los tubos y accesorios sin arrastrar hasta el lugar de trabajo.
- Debe evitarse cualquier indicio de suciedad en los accesorios y en las bocas de los tubos, pues puede dar lugar, si no se limpia, a instalaciones defectuosas. La limpieza del tubo y de los accesorios se debe realizar siguiendo las instrucciones del fabricante.
- El tubo se debe cortar con su correspondiente cortatubos.



## **2.1.15.2.- Tubos de plástico (PP, PE-X, PB, PVC)**

### **2.1.15.2.1.- Condiciones de suministro**

- Los tubos se deben suministrar a pie de obra en camiones con suelo plano, sin paletizar, y los accesorios en cajas adecuadas para ellos.
- Los tubos se deben colocar sobre los camiones de forma que no se produzcan deformaciones por contacto con aristas vivas, cadenas, etc., y de forma que no queden tramos salientes innecesarios.
- Los tubos y accesorios se deben cargar de forma que no se produzca ningún deterioro durante el transporte. Los tubos se deben apilar a una altura máxima de 1,5 m.
- Se debe evitar la colocación de peso excesivo encima de los tubos, colocando las cajas de accesorios en la base del camión.
- Cuando los tubos se suministren en rollos, se deben colocar de forma horizontal en la base del camión, o encima de los tubos suministrados en barras si los hubiera, cuidando de evitar su aplastamiento.
- Los rollos de gran diámetro que, por sus dimensiones, la plataforma del vehículo no admita en posición horizontal, deben colocarse verticalmente, teniendo la precaución de que permanezcan el menor tiempo posible en esta posición.
- Los tubos y accesorios se deben cargar y descargar cuidadosamente.

### **2.1.15.2.2.- Recepción y control**

- Documentación de los suministros:
  - Los tubos deben estar marcados a intervalos máximos de 1 m y al menos una vez por accesorio, con:
    - Los caracteres correspondientes a la designación normalizada.
    - La trazabilidad del tubo (información facilitada por el fabricante que indique la fecha de fabricación, en cifras o en código, y un número o código indicativo de la factoría de fabricación en caso de existir más de una).
  - Los caracteres de marcado deben estar impresos o grabados directamente sobre el tubo o accesorio de forma que sean legibles después de su almacenamiento, exposición a la intemperie, instalación y puesta en obra
  - El marcado no debe producir fisuras u otro tipo de defecto que influya desfavorablemente en el comportamiento funcional del tubo o accesorio.
  - Si se utiliza el sistema de impresión, el color de la información debe ser diferente al color base del tubo o accesorio.
  - El tamaño del marcado debe ser fácilmente legible sin aumento.

- Los tubos y accesorios certificados por una tercera parte pueden estar marcados en consecuencia.
- Ensayos:
  - La comprobación de las propiedades o características exigibles a este material se realiza según la normativa vigente.

### **2.1.15.2.3.- Conservación, almacenamiento y manipulación**

- Debe evitarse el daño en las superficies y en los extremos de los tubos y accesorios. Deben utilizarse, si fuese posible, los embalajes de origen.
- Debe evitarse el almacenamiento a la luz directa del sol durante largos periodos de tiempo.
- Debe disponerse de una zona de almacenamiento que tenga el suelo liso y nivelado o un lecho plano de estructura de madera, con el fin de evitar cualquier curvatura o deterioro de los tubos.
- Los tubos con embocadura y con accesorios montados previamente se deben disponer de forma que estén protegidos contra el deterioro y los extremos queden libres de cargas, por ejemplo, alternando los extremos con embocadura y los extremos sin embocadura o en capas adyacentes.
- Los tubos en rollos se deben almacenar en pisos apilados uno sobre otro o verticalmente en soportes o estanterías especialmente diseñadas para este fin.
- El desenrollado de los tubos debe hacerse tangencialmente al rollo, rodándolo sobre sí mismo. No debe hacerse jamás en espiral.
- Debe evitarse todo riesgo de deterioro llevando los tubos y accesorios sin arrastrar hasta el lugar de trabajo, y evitando dejarlos caer sobre una superficie dura.
- Cuando se utilicen medios mecánicos de manipulación, las técnicas empleadas deben asegurar que no producen daños en los tubos. Las eslingas de metal, ganchos y cadenas empleadas en la manipulación no deben entrar en contacto con el tubo.
- Debe evitarse cualquier indicio de suciedad en los accesorios y en las bocas de los tubos, pues puede dar lugar, si no se limpia, a instalaciones defectuosas. Los extremos de los tubos se deben cubrir o proteger con el fin de evitar la entrada de suciedad en los mismos. La limpieza del tubo y de los accesorios se debe realizar siguiendo las instrucciones del fabricante.
- El tubo se debe cortar con su correspondiente cortatubos.

### **2.1.15.3.- Tubos de cobre**

#### **2.1.15.3.1.- Condiciones de suministro**

- Los tubos se suministran en barras y en rollos:
  - En barras: estos tubos se suministran en estado duro en longitudes de 5 m.
  - En rollos: los tubos recocidos se obtienen a partir de los duros por medio de un tratamiento térmico; los tubos en rollos se suministran hasta un diámetro exterior de 22 mm, siempre en longitud de 50 m; se pueden solicitar rollos con cromado exterior para instalaciones vistas.

#### **2.1.15.3.2.- Recepción y control**

- Documentación de los suministros:
  - Los tubos de  $DN \geq 10$  mm y  $DN \leq 54$  mm deben estar marcados, indeleblemente, a intervalos menores de 600 mm a lo largo de una generatriz, con la designación normalizada.
  - Los tubos de  $DN > 6$  mm y  $DN < 10$  mm, o  $DN > 54$  mm mm deben estar marcados de idéntica manera al menos en los 2 extremos.
- Ensayos:
  - La comprobación de las propiedades o características exigibles a este material se realiza según la normativa vigente.

#### **2.1.15.3.3.- Conservación, almacenamiento y manipulación**

- El almacenamiento se realizará en lugares protegidos de impactos y de la humedad. Se colocarán paralelos y en posición horizontal sobre superficies planas.

#### **2.1.15.3.4.- Recomendaciones para su uso en obra**

- Las características de la instalación de agua o calefacción a la que va destinado el tubo de cobre son las que determinan la elección del estado del tubo: duro o recocido.
  - Los tubos en estado duro se utilizan en instalaciones que requieren una gran rigidez o en aquellas en que los tramos rectos son de gran longitud.

- Los tubos recocidos se utilizan en instalaciones con recorridos de gran longitud, sinuosos o irregulares, cuando es necesario adaptarlos al lugar en el que vayan a ser colocados.

#### **2.1.15.4.- Tubos de acero**

##### **2.1.15.4.1.- Condiciones de suministro**

- Los tubos se deben suministrar protegidos, de manera que no se alteren sus características.

##### **2.1.15.4.2.- Recepción y control**

- Documentación de los suministros:
  - Este material debe estar marcado periódicamente a lo largo de una generatriz, de forma indeleble, con:
    - La marca del fabricante.
    - Los caracteres correspondientes a la designación normalizada.
- Ensayos:
  - La comprobación de las propiedades o características exigibles a este material se realiza según la normativa vigente.

##### **2.1.15.4.3.- Conservación, almacenamiento y manipulación**

- El almacenamiento se realizará en lugares protegidos de impactos y de la humedad. Se colocarán paralelos y en posición horizontal sobre superficies planas.
- El tubo se debe cortar perpendicularmente al eje del tubo y quedar limpio de rebabas.

#### **2.1.15.5.- Grifería sanitaria**

##### **2.1.15.5.1.- Condiciones de suministro**

- Se suministrarán en bolsa de plástico dentro de caja protectora.

### **2.1.15.5.2.- Recepción y control**

- Documentación de los suministros:
  - Este material debe estar marcado de manera permanente y legible con:
    - Para grifos convencionales de sistema de Tipo 1
      - El nombre o identificación del fabricante sobre el cuerpo o el órgano de maniobra.
      - El nombre o identificación del fabricante en la montura.
      - Los códigos de las clases de nivel acústico y del caudal (el marcado de caudal sólo es exigible si el grifo está dotado de un regulador de chorro intercambiable).
    - Para los mezcladores termostáticos
      - El nombre o identificación del fabricante sobre el cuerpo o el órgano de maniobra.
      - Las letras LP (baja presión).
  - Los dispositivos de control de los grifos deben identificar:
    - Para el agua fría, el color azul, o la palabra, o la primera letra de fría.
    - Para el agua caliente, el color rojo, o la palabra, o la primera letra de caliente.
  - Los dispositivos de control de los mezcladores termostáticos deben llevar marcada una escala graduada o símbolos para control de la temperatura.
- Ensayos:
  - La comprobación de las propiedades o características exigibles a este material se realiza según la normativa vigente.
- Inspecciones:
  - El dispositivo de control para agua fría debe estar a la derecha y el de agua caliente a la izquierda cuando se mira al grifo de frente. En caso de dispositivos de control situados uno encima del otro, el agua caliente debe estar en la parte superior.
  - En cada suministro de este material que llegue a la obra se debe controlar como mínimo:
    - La no existencia de manchas y bordes desportillados.
    - La falta de esmalte u otros defectos en las superficies lisas.
    - El color y textura uniforme en toda su superficie.

### **2.1.15.5.3.- Conservación, almacenamiento y manipulación**

- El almacenamiento se realizará en su embalaje, en lugares protegidos de impactos y de la intemperie.

### **2.1.15.6.- Aparatos sanitarios cerámicos**

#### **2.1.15.6.1.- Condiciones de suministro**

- Durante el transporte las superficies se protegerán adecuadamente.

#### **2.1.15.6.2.- Recepción y control**

- Documentación de los suministros:
  - Este material dispondrá de los siguientes datos:
    - Una etiqueta con el nombre o identificación del fabricante.
    - Las instrucciones para su instalación.
- Ensayos:
  - La comprobación de las propiedades o características exigibles a este material se realiza según la normativa vigente.

#### **2.1.15.6.3.- Conservación, almacenamiento y manipulación**

- El almacenamiento se realizará en lugares protegidos de impactos y de la intemperie. Se colocarán en posición vertical.

### **2.1.16.- Varios**

#### **2.1.16.1.- Tableros para encofrar**

##### **2.1.16.1.1.- Condiciones de suministro**

- Los tableros se deben transportar convenientemente empaquetados, de modo que se eviten las situaciones de riesgo por caída de algún elemento durante el trayecto.
- Cada paquete estará compuesto por 100 unidades aproximadamente.

##### **2.1.16.1.2.- Recepción y control**

- Documentación de los suministros:
  - El suministrador facilitará la documentación que se relaciona a continuación:
    - Documentos de origen, hoja de suministro y etiquetado.

- Certificado de garantía del fabricante, firmado por persona física.
  - Documentos de conformidad o autorizaciones administrativas exigidas reglamentariamente.
- Ensayos:
- La comprobación de las propiedades o características exigibles a este material se realiza según la normativa vigente.
- Inspecciones:
- En cada suministro de este material que llegue a la obra se debe controlar como mínimo:
    - Que no haya deformaciones tales como alabeo, curvado de cara y curvado de canto.
    - Que ninguno esté roto transversalmente, y que sus extremos longitudinales no tengan fisuras de más de 50 cm de longitud que atraviesen todo el grosor del tablero.
    - En su caso, que tenga el perfil que protege los extremos, puesto y correctamente fijado.
    - Que no tengan agujeros de diámetro superior a 4 cm.
    - Que el tablero esté entero, es decir, que no le falte ninguna tabla o trozo al mismo.

#### **2.1.16.1.3.- Conservación, almacenamiento y manipulación**

- El almacenamiento se realizará de manera que no se deformen y en lugares secos y ventilados, sin contacto directo con el suelo.

#### **2.1.16.2.- Sopandas, portasopandas y basculantes.**

##### **2.1.16.2.1.- Condiciones de suministro**

- Las sopandas, portasopandas y basculantes se deben transportar convenientemente empaquetados, de modo que se eviten las situaciones de riesgo por caída de algún elemento durante el trayecto.
- Las sopandas y portasopandas se deben transportar en paquetes con forma de cilindros de aproximadamente un metro de diámetro.
- Los basculantes se deben transportar en los mismos palets en que se suministran.

##### **2.1.16.2.2.- Recepción y control**

■ Documentación de los suministros:

■ El suministrador facilitará la documentación que se relaciona a continuación:

- Documentos de origen, hoja de suministro y etiquetado.
- Certificado de garantía del fabricante, firmado por persona física.
- Documentos de conformidad o autorizaciones administrativas exigidas reglamentariamente.

■ Ensayos:

- La comprobación de las propiedades o características exigibles a este material se realiza según la normativa vigente.

■ Inspecciones:

■ En cada suministro de este material que llegue a la obra se debe controlar como mínimo:

- La rectitud, planeidad y ausencia de grietas en los diferentes elementos metálicos.
- Verificación de las dimensiones de la pieza.
- El estado y acabado de las soldaduras.
- La homogeneidad del acabado final de protección (pintura), verificándose la adherencia de la misma con rasqueta.
- En el caso de sopandas y portasopandas, se debe controlar también:
  - Que no haya deformaciones longitudinales superiores a 2 cm, ni abolladuras importantes, ni falta de elementos.
  - Que no tengan manchas de óxido generalizadas.
- En el caso de basculantes, se debe controlar también:
  - Que no estén doblados, ni tengan abolladuras o grietas importantes.
  - Que tengan los dos tapones de plástico y los listones de madera fijados.
  - Que el pasador esté en buen estado y que al cerrarlo haga tope con el cuerpo del basculante.

### **2.1.16.2.3.- Conservación, almacenamiento y manipulación**

- El almacenamiento se realizará de manera que no se deformen y en lugares secos y ventilados, sin contacto directo con el suelo.

### **2.1.16.3.- Equipos de protección individual**

#### **2.1.16.3.1.- Condiciones de suministro**

- El empresario suministrará los equipos gratuitamente, de modo que el coste nunca podrá repercutir sobre los trabajadores.



### **2.1.16.3.2.- Recepción y control**

- Documentación de los suministros:
  - Este material debe estar provisto del marcado CE, que es una indicación de que cumple los requisitos esenciales y ha sido objeto de un procedimiento de evaluación de la conformidad.
- Ensayos:
  - La comprobación de las propiedades o características exigibles a este material se realiza según la normativa vigente.

### **2.1.16.3.3.- Conservación, almacenamiento y manipulación**

- La utilización, el almacenamiento, el mantenimiento, la limpieza, la desinfección y la reparación de los equipos cuando proceda, deben efectuarse de acuerdo con las instrucciones del fabricante.

### **2.1.16.3.4.- Recomendaciones para su uso en obra**

- Salvo en casos excepcionales, los equipos de protección individual sólo deben utilizarse para los usos previstos.
- Los equipos de protección individual están destinados, en principio, a un uso personal. Si las circunstancias exigiesen la utilización de un equipo por varias personas, se deben adoptar las medidas necesarias para que ello no origine ningún problema de salud o de higiene a los diferentes usuarios.
- Las condiciones en que un equipo de protección deba ser utilizado, en particular, en lo que se refiere al tiempo durante el cual haya de llevarse, se determinarán en función de:
  - La gravedad del riesgo.
  - El tiempo o frecuencia de exposición al riesgo.
  - Las prestaciones del propio equipo.
  - Los riesgos adicionales derivados de la propia utilización del equipo que no hayan podido evitarse.

## **2.2.- Prescripciones en cuanto a la Ejecución por Unidad de Obra**

Las prescripciones para la ejecución de cada una de las diferentes unidades de obra se organizan en los siguientes apartados:

### **MEDIDAS PARA ASEGURAR LA COMPATIBILIDAD ENTRE LOS DIFERENTES PRODUCTOS, ELEMENTOS Y SISTEMAS CONSTRUCTIVOS QUE COMPONEN LA UNIDAD DE OBRA.**

Se especifican, en caso de que existan, las posibles incompatibilidades, tanto físicas como químicas, entre los diversos componentes que componen la unidad de obra, o entre el soporte y los componentes.

### **CARACTERÍSTICAS TÉCNICAS**

Se describe la unidad de obra, detallando de manera pormenorizada los elementos que la componen, con la nomenclatura específica correcta de cada uno de ellos, de acuerdo a los criterios que marca la propia normativa.

### **NORMATIVA DE APLICACIÓN**

Se especifican las normas que afectan a la realización de la unidad de obra.

### **CRITERIO DE MEDICIÓN EN PROYECTO**

Indica cómo se ha medido la unidad de obra en la fase de redacción del proyecto, medición que luego será comprobada en obra.

### **CONDICIONES PREVIAS QUE HAN DE CUMPLIRSE ANTES DE LA EJECUCIÓN DE LAS UNIDADES DE OBRA**

Antes de iniciarse los trabajos de ejecución de cada una de las unidades de obra, el Director de la Ejecución de la Obra habrá recepcionado los materiales y los certificados acreditativos exigibles, en base a lo establecido en la documentación pertinente por el técnico redactor del proyecto. Será preceptiva la aceptación previa por parte del Director de la Ejecución de la Obra de todos los materiales que constituyen la unidad de obra.

Así mismo, se realizarán una serie de comprobaciones previas sobre las condiciones del soporte, las condiciones ambientales del entorno, y la cualificación de la mano de obra, en su caso.

#### **DEL SOPORTE**

Se establecen una serie de requisitos previos sobre el estado de las unidades de obra realizadas previamente, que pueden servir de soporte a la nueva unidad de obra.

#### **AMBIENTALES**

En determinadas condiciones climáticas (viento, lluvia, humedad, etc.) no podrán iniciarse los trabajos de ejecución de la unidad de obra, deberán interrumpirse o será necesario adoptar una serie de medidas protectoras.

#### **DEL CONTRATISTA**

En algunos casos, será necesaria la presentación al Director de la Ejecución de la Obra de una serie de documentos por parte del Contratista, que acrediten su cualificación, o la de la empresa por él subcontratada, para realizar cierto tipo de trabajos. Por ejemplo la puesta en obra de sistemas constructivos en posesión de un Documento de Idoneidad Técnica (DIT), deberán ser realizados por la propia empresa propietaria del DIT, o por empresas especializadas y cualificadas, reconocidas por ésta y bajo su control técnico.

## **PROCESO DE EJECUCIÓN**

En este apartado se desarrolla el proceso de ejecución de cada unidad de obra, asegurando en cada momento las condiciones que permitan conseguir el nivel de calidad previsto para cada elemento constructivo en particular.

### **FASES DE EJECUCIÓN**

Se enumeran, por orden de ejecución, las fases de las que consta el proceso de ejecución de la unidad de obra.

### **CONDICIONES DE TERMINACIÓN**

En algunas unidades de obra se hace referencia a las condiciones en las que debe finalizarse una determinada unidad de obra, para que no interfiera negativamente en el proceso de ejecución del resto de unidades.

Una vez terminados los trabajos correspondientes a la ejecución de cada unidad de obra, el Contratista retirará los medios auxiliares y procederá a la limpieza del elemento realizado y de las zonas de trabajo, recogiendo los restos de materiales y demás residuos originados por las operaciones realizadas para ejecutar la unidad de obra, siendo todos ellos clasificados, cargados y transportados a centro de reciclaje, vertedero específico o centro de acogida o transferencia.

### **PRUEBAS DE SERVICIO**

En aquellas unidades de obra que sea necesario, se indican las pruebas de servicio a realizar por el propio Contratista o empresa instaladora, cuyo coste se encuentra incluido en el propio precio de la unidad de obra.

Aquellas otras pruebas de servicio o ensayos que no están incluidos en el precio de la unidad de obra, y que es obligatoria su realización por medio de laboratorios acreditados se encuentran detalladas y presupuestadas, en el correspondiente capítulo X de Control de Calidad y Ensayos, del Presupuesto de Ejecución Material (PEM).

Por ejemplo, esto es lo que ocurre en la unidad de obra ADP010, donde se indica que no está incluido en el precio de la unidad de obra el coste del ensayo de densidad y humedad "in situ".

### **CONSERVACIÓN Y MANTENIMIENTO**

En algunas unidades de obra se establecen las condiciones en que deben protegerse para la correcta conservación y mantenimiento en obra, hasta su recepción final.

### **CRITERIO DE MEDICIÓN EN OBRA Y CONDICIONES DE ABONO**

Indica cómo se comprobarán en obra las mediciones de Proyecto, una vez superados todos los controles de calidad y obtenida la aceptación final por parte del Director de Ejecución de la Obra.

La medición del número de unidades de obra que ha de abonarse se realizará, en su caso, de acuerdo con las normas que establece este capítulo, tendrá lugar en presencia y con intervención del Contratista, entendiéndose que éste renuncia a tal derecho si, avisado oportunamente, no compareciese a tiempo. En tal caso, será válido el resultado que el Director de Ejecución de la Obra consigne.

Todas las unidades de obra se abonarán a los precios establecidos en el Presupuesto. Dichos precios se abonarán por las unidades terminadas y ejecutadas con arreglo al presente Pliego de Condiciones Técnicas Particulares y Prescripciones en cuanto a la Ejecución por Unidad de Obra.

Estas unidades comprenden el suministro, cánones, transporte, manipulación y empleo de los materiales, maquinaria, medios auxiliares, mano de obra necesaria para su ejecución y costes indirectos derivados de estos conceptos, así como cuantas necesidades circunstanciales se requieran para la ejecución de la obra, tales como indemnizaciones por daños a terceros u ocupaciones temporales y costos de obtención de los permisos necesarios, así como de las operaciones necesarias para la reposición de servidumbres y servicios públicos o privados afectados tanto por el proceso de ejecución de las obras como por las instalaciones auxiliares.

Igualmente, aquellos conceptos que se especifican en la definición de cada unidad de obra, las operaciones descritas en el proceso de ejecución, los ensayos y pruebas de servicio y puesta en funcionamiento, inspecciones, permisos, boletines, licencias, tasas o similares.

No será de abono al Contratista mayor volumen de cualquier tipo de obra que el definido en los planos o en las modificaciones autorizadas por la Dirección Facultativa. Tampoco le será abonado, en su caso, el coste de la restitución de la obra a sus dimensiones correctas, ni la obra que hubiese tenido que realizar por orden de la Dirección Facultativa para subsanar cualquier defecto de ejecución.

### **TERMINOLOGÍA APLICADA EN EL CRITERIO DE MEDICIÓN.**

A continuación, se detalla el significado de algunos de los términos utilizados en los diferentes capítulos de obra.

#### **ACONDICIONAMIENTO DEL TERRENO**

Volumen de tierras en perfil esponjado. La medición se referirá al estado de las tierras una vez extraídas. Para ello, la forma de obtener el volumen de tierras a transportar, será la que resulte de aplicar el porcentaje de esponjamiento medio que proceda, en función de las características del terreno.

Volumen de relleno en perfil compactado. La medición se referirá al estado del relleno una vez finalizado el proceso de compactación.

Volumen teórico ejecutado. Será el volumen que resulte de considerar las dimensiones de las secciones teóricas especificadas en los planos de Proyecto, independientemente de que las secciones excavadas hubieran quedado con mayores dimensiones.

#### **CIMENTACIONES**

Superficie teórica ejecutada. Será la superficie que resulte de considerar las dimensiones de las secciones teóricas especificadas en los planos de Proyecto, independientemente de que la superficie ocupada por el hormigón hubiera quedado con mayores dimensiones.

Volumen teórico ejecutado. Será el volumen que resulte de considerar las dimensiones de las secciones teóricas especificadas en los planos de Proyecto, independientemente de que las secciones de hormigón hubieran quedado con mayores dimensiones.

#### **ESTRUCTURAS**

Volumen teórico ejecutado. Será el volumen que resulte de considerar las dimensiones de las secciones teóricas especificadas en los planos de Proyecto, independientemente de que las secciones de los elementos estructurales hubieran quedado con mayores dimensiones.

### **ESTRUCTURAS METÁLICAS**

Peso nominal medido. Serán los kg que resulten de aplicar a los elementos estructurales metálicos los pesos nominales que, según dimensiones y tipo de acero, figuren en tablas.

### **ESTRUCTURAS (FORJADOS)**

Deduciendo los huecos de superficie mayor de  $X \text{ m}^2$ . Se medirá la superficie de los forjados de cara exterior a cara exterior de los zunchos que delimitan el perímetro de su superficie, descontando únicamente los huecos o pasos de forjados que tengan una superficie mayor de  $X \text{ m}^2$ .

En los casos de dos paños formados por forjados diferentes, objeto de precios unitarios distintos, que apoyen o empotren en una jácena o muro de carga común a ambos paños, cada una de las unidades de obra de forjado se medirá desde fuera a cara exterior de los elementos delimitadores al eje de la jácena o muro de carga común.

En los casos de forjados inclinados se tomará en verdadera magnitud la superficie de la cara inferior del forjado, con el mismo criterio anteriormente señalado para la deducción de huecos.

### **ESTRUCTURAS (MUROS)**

Deduciendo los huecos de superficie mayor de  $X \text{ m}^2$ . Se aplicará el mismo criterio que para fachadas y particiones.

### **FACHADAS Y PARTICIONES**

Deduciendo los huecos de superficie mayor de  $X \text{ m}^2$ . Se medirán los paramentos verticales de fachadas y particiones descontando únicamente aquellos huecos cuya superficie sea mayor de  $X \text{ m}^2$ , lo que significa que:

Cuando los huecos sean menores de  $X \text{ m}^2$  se medirán a cinta corrida como si no hubiera huecos. Al no deducir ningún hueco, en compensación de medir hueco por macizo, no se medirán los trabajos de formación de mochetas en jambas y dinteles.

Cuando los huecos sean mayores de  $X \text{ m}^2$ , se deducirá la superficie de estos huecos, pero se sumará a la medición la superficie de la parte interior del hueco, correspondiente al desarrollo de las mochetas.

Deduciendo todos los huecos. Se medirán los paramentos verticales de fachadas y particiones descontando la superficie de todos los huecos, pero se incluye la ejecución de todos los trabajos precisos para la resolución del hueco, así como los materiales que forman dinteles, jambas y vierteaguas.

A los efectos anteriores, se entenderá como hueco, cualquier abertura que tenga mochetas y dintel para puerta o ventana. En caso de tratarse de un vacío en la fábrica sin dintel, antepecho ni carpintería, se deducirá siempre el mismo al medir la fábrica, sea cual fuere su superficie.

En el supuesto de cerramientos de fachada donde las hojas, en lugar de apoyar directamente en el forjado, apoyen en una o dos hiladas de regularización que abarquen todo el espesor del cerramiento, al efectuar la medición de las unidades de obra se medirá su altura desde el forjado y, en compensación, no se medirán las hiladas de regularización.

## **INSTALACIONES**

Longitud realmente ejecutada. Medición según desarrollo longitudinal resultante, considerando, en su caso, los tramos ocupados por piezas especiales.

## **REVESTIMIENTOS (YESOS Y ENFOCADOS DE CEMENTO)**

Deduciendo, en los huecos de superficie mayor de X m<sup>2</sup>, el exceso sobre los X m<sup>2</sup>. Los paramentos verticales y horizontales se medirán a cinta corrida, sin descontar huecos de superficie menor a X m<sup>2</sup>. Para huecos de mayor superficie, se descontará únicamente el exceso sobre esta superficie. En ambos casos se considerará incluida la ejecución de mochetas, fondos de dinteles y aristados. Los paramentos que tengan armarios empotrados no serán objeto de descuento, sea cual fuere su dimensión.

### **2.2.1.- Demoliciones**

#### **Unidad de obra DDS010: Demolición de cimentación de mampostería.**

#### **CARACTERÍSTICAS TÉCNICAS**

Demolición de cimentación de mampostería, de hasta 1,5 m de profundidad máxima, con martillo neumático. Incluso p/p de limpieza, acopio, retirada y carga manual de escombros sobre camión o contenedor.

#### **NORMATIVA DE APLICACIÓN**

Ejecución:

- **PG-3. Pliego de prescripciones técnicas generales para obras de carreteras y puentes de la Dirección General de Carreteras.**
- **NTE-ADD. Acondicionamiento del terreno. Desmontes: Demoliciones.**

#### **CRITERIO DE MEDICIÓN EN PROYECTO**

Volumen medido según documentación gráfica de Proyecto.

#### **CONDICIONES PREVIAS QUE HAN DE CUMPLIRSE ANTES DE LA EJECUCIÓN DE LAS UNIDADES DE OBRA**

##### **DEL SOPORTE**

Las zonas a demoler habrán sido identificadas y marcadas.

El cimienta a demoler no estará sometido a ningún tipo de acción.

##### **DEL CONTRATISTA**

Habrà recibido por escrito la aprobación, por parte del Director de Ejecución de la obra, de su programa de trabajo, conforme al Proyecto de Derribo.

#### **PROCESO DE EJECUCIÓN**

##### **FASES DE EJECUCIÓN**

Demolición del elemento con martillo neumático. Fragmentación de los escombros en piezas manejables. Retirada y acopio de escombros. Carga manual de escombros sobre camión o contenedor.

##### **CONDICIONES DE TERMINACIÓN**

No quedarán partes inestables del elemento demolido parcialmente, y la zona de trabajo estará limpia de escombros.

## **CONSERVACIÓN Y MANTENIMIENTO**

Mientras no se sustituya el elemento objeto de la demolición por otro elemento estructural, y se haya producido su consolidación definitiva, se conservarán los apeos y apuntalamientos utilizados para asegurar la estabilidad del resto de la estructura.

## **CRITERIO DE MEDICIÓN EN OBRA Y CONDICIONES DE ABONO**

Se medirá el volumen realmente demolido, medido como diferencia entre los perfiles levantados antes de empezar la demolición y los levantados al finalizarla, aprobados por el Director de Ejecución de la obra, según especificaciones de Proyecto.

### **Unidad de obra DEF040: Demolición de muro de fábrica de bloque de hormigón.**

#### **CARACTERÍSTICAS TÉCNICAS**

Demolición de muro de fábrica de bloque de hormigón hueco, con martillo neumático. Incluso p/p de limpieza, acopio, retirada y carga manual de escombros sobre camión o contenedor.

#### **NORMATIVA DE APLICACIÓN**

Ejecución: **NTE-ADD. Acondicionamiento del terreno. Desmontes: Demoliciones.**

#### **CRITERIO DE MEDICIÓN EN PROYECTO**

Volumen medido según documentación gráfica de Proyecto.

### **CONDICIONES PREVIAS QUE HAN DE CUMPLIRSE ANTES DE LA EJECUCIÓN DE LAS UNIDADES DE OBRA**

#### **DEL SOPORTE**

Las zonas a demoler habrán sido identificadas y marcadas.

El elemento objeto de la demolición no estará sometido a la acción de cargas o empujes de tierras, y se verificará la estabilidad del resto de la estructura y elementos de su entorno, que estarán debidamente apuntalados.

Deberán haberse concluido todas aquellas actuaciones previas previstas en el Proyecto de Derribo correspondiente: medidas de seguridad, anulación y neutralización por parte de las compañías suministradoras de las acometidas de instalaciones, trabajos de campo y ensayos, apeo y apuntalamientos necesarios.

Se habrán tomado las medidas de protección indicadas en el correspondiente Estudio de Seguridad y Salud, tanto en relación con los operarios encargados de la demolición como con terceras personas, viales, elementos públicos o edificios colindantes.

Se dispondrá en obra de los medios necesarios para evitar la formación de polvo durante los trabajos de demolición y de los sistemas de extinción de incendios adecuados.

#### **DEL CONTRATISTA**

Habrá recibido por escrito la aprobación, por parte del Director de Ejecución de la obra, de su programa de trabajo, conforme al Proyecto de Derribo.

## **PROCESO DE EJECUCIÓN**

### **FASES DE EJECUCIÓN**

Demolición del muro de fábrica con martillo neumático. Fragmentación de los escombros en piezas manejables. Retirada y acopio de escombros. Limpieza de los restos de obra. Carga manual de escombros sobre camión o contenedor.

### **CONDICIONES DE TERMINACIÓN**

No quedarán partes inestables del elemento demolido parcialmente, y la zona de trabajo estará limpia de escombros.

### **CONSERVACIÓN Y MANTENIMIENTO**

Mientras se sigan realizando los trabajos de rehabilitación y no se haya consolidado definitivamente la zona de trabajo, se conservarán los apeos y apuntalamientos previstos.

### **CRITERIO DE MEDICIÓN EN OBRA Y CONDICIONES DE ABONO**

Se medirá el volumen realmente demolido según especificaciones de Proyecto.

## **Unidad de obra DEM060: Demolición de escalera de madera**

### **CARACTERÍSTICAS TÉCNICAS**

Demolición de escalera de estructura, peldaños y barandilla de madera con medios manuales y motosierra. Incluso p/p de limpieza, eliminación de fijaciones, acopio, retirada y carga manual de escombros sobre camión o contenedor.

### **NORMATIVA DE APLICACIÓN**

Ejecución: **NTE-ADD. Acondicionamiento del terreno. Desmontes: Demoliciones.**

### **CRITERIO DE MEDICIÓN EN PROYECTO**

Superficie medida según documentación gráfica de Proyecto.

### **CONDICIONES PREVIAS QUE HAN DE CUMPLIRSE ANTES DE LA EJECUCIÓN DE LAS UNIDADES DE OBRA**

#### **DEL SOPORTE**

Las zonas a demoler habrán sido identificadas y marcadas.

El elemento objeto de la demolición no estará sometido a la acción de cargas o momentos, y se verificará la estabilidad del resto de la estructura y elementos de su entorno, que estarán debidamente apuntalados.

Deberán haberse concluido todas aquellas actuaciones previas previstas en el Proyecto de Derribo correspondiente: medidas de seguridad, anulación y neutralización por parte de las compañías suministradoras de las acometidas de instalaciones, trabajos de campo y ensayos, apeo y apuntalamientos necesarios.

Se habrán tomado las medidas de protección indicadas en el correspondiente Estudio de Seguridad y Salud, tanto en relación con los operarios encargados de la demolición como con terceras personas, viales, elementos públicos o edificios colindantes.

Se dispondrá en obra de los medios necesarios para evitar la formación de polvo durante los trabajos de demolición y de los sistemas de extinción de incendios adecuados.



### **DEL CONTRATISTA**

Habrá recibido por escrito la aprobación, por parte del Director de Ejecución de la obra, de su programa de trabajo, conforme al Proyecto de Derribo.

### **PROCESO DE EJECUCIÓN**

#### **FASES DE EJECUCIÓN**

Demolición del elemento con motosierra. Fragmentación de los escombros en piezas manejables. Retirada y acopio de escombros. Limpieza de los restos de obra. Carga manual de escombros sobre camión o contenedor.

#### **CONDICIONES DE TERMINACIÓN**

No quedarán partes inestables del elemento demolido parcialmente, y la zona de trabajo estará limpia de escombros.

### **CONSERVACIÓN Y MANTENIMIENTO**

Mientras se sigan realizando los trabajos de rehabilitación y no se haya consolidado definitivamente la zona de trabajo, se conservarán los apeos y apuntalamientos previstos.

### **CRITERIO DE MEDICIÓN EN OBRA Y CONDICIONES DE ABONO**

Se medirá la superficie realmente demolida según especificaciones de Proyecto.

### **Unidad de obra DEM100: Demolición de entramado de madera.**

#### **CARACTERÍSTICAS TÉCNICAS**

Demolición de entramado de madera con medios manuales y motosierra. Incluso p/p de limpieza, eliminación de fijaciones, acopio, retirada y carga manual de escombros sobre camión o contenedor.

#### **NORMATIVA DE APLICACIÓN**

Ejecución: **NTE-ADD. Acondicionamiento del terreno. Desmontes: Demoliciones.**

### **CRITERIO DE MEDICIÓN EN PROYECTO**

Superficie medida según documentación gráfica de Proyecto.

### **CONDICIONES PREVIAS QUE HAN DE CUMPLIRSE ANTES DE LA EJECUCIÓN DE LAS UNIDADES DE OBRA**

#### **DEL SOPORTE**

Las zonas a demoler habrán sido identificadas y marcadas.

El elemento objeto de la demolición no estará sometido a la acción de cargas o momentos, y se verificará la estabilidad del resto de la estructura y elementos de su entorno, que estarán debidamente apuntalados.

Deberán haberse concluido todas aquellas actuaciones previas previstas en el Proyecto de Derribo correspondiente: medidas de seguridad, anulación y neutralización por parte de las compañías suministradoras de las acometidas de instalaciones, trabajos de campo y ensayos, apeo y apuntalamientos necesarios.

Se habrán tomado las medidas de protección indicadas en el correspondiente Estudio de Seguridad y Salud, tanto en relación con los operarios encargados de la demolición como con terceras personas, viales, elementos públicos o edificios colindantes.

Se dispondrá en obra de los medios necesarios para evitar la formación de polvo durante los trabajos de demolición y de los sistemas de extinción de incendios adecuados.

#### **AMBIENTALES**

Se suspenderán los trabajos cuando llueva, nieve o la velocidad del viento sea superior a 60 km/h.

#### **DEL CONTRATISTA**

Habrá recibido por escrito la aprobación, por parte del Director de Ejecución de la obra, de su programa de trabajo, conforme al Proyecto de Derribo.

### **PROCESO DE EJECUCIÓN**

#### **FASES DE EJECUCIÓN**

Demolición del elemento con motosierra. Fragmentación de los escombros en piezas manejables. Retirada y acopio de escombros. Limpieza de los restos de obra. Carga manual de escombros sobre camión o contenedor.

#### **CONDICIONES DE TERMINACIÓN**

No quedarán partes inestables del elemento demolido parcialmente, y la zona de trabajo estará limpia de escombros.

### **CONSERVACIÓN Y MANTENIMIENTO**

Mientras se sigan realizando los trabajos de rehabilitación y no se haya consolidado definitivamente la zona de trabajo, se conservarán los apeos y apuntalamientos previstos.

### **CRITERIO DE MEDICIÓN EN OBRA Y CONDICIONES DE ABONO**

Se medirá la superficie realmente demolida según especificaciones de Proyecto.

### **Unidad de obra DEM120: Demolición de cercha de gran escuadría de madera**

#### **CARACTERÍSTICAS TÉCNICAS**

Demolición de cercha de gran escuadría de madera, de 10 m de luz entre apoyos, compuesta por pares, tirantes, pendolones y jabalcones, con medios manuales y motosierra. Incluso p/p de picado de las entregas de la cercha en los muros de apoyo, limpieza, eliminación de fijaciones, acopio, retirada y carga manual de escombros sobre camión o contenedor.

#### **NORMATIVA DE APLICACIÓN**

Ejecución: NTE-ADD. Acondicionamiento del terreno. Desmontes: Demoliciones.

#### **CRITERIO DE MEDICIÓN EN PROYECTO**

Número de unidades previstas, según documentación gráfica de Proyecto.

### **CONDICIONES PREVIAS QUE HAN DE CUMPLIRSE ANTES DE LA EJECUCIÓN DE LAS UNIDADES DE OBRA**

#### **DEL SOPORTE**

Las zonas a demoler habrán sido identificadas y marcadas.

El elemento objeto de la demolición no estará sometido a la acción de cargas o momentos, y se verificará la estabilidad del resto de la estructura y elementos de su entorno, que estarán debidamente apuntalados.

Deberán haberse concluido todas aquellas actuaciones previas previstas en el Proyecto de Derribo correspondiente: medidas de seguridad, anulación y neutralización por parte de las compañías suministradoras de las acometidas de instalaciones, trabajos de campo y ensayos, apeo y apuntalamientos necesarios.

Se habrán tomado las medidas de protección indicadas en el correspondiente Estudio de Seguridad y Salud, tanto en relación con los operarios encargados de la demolición como con terceras personas, viales, elementos públicos o edificios colindantes.

Se dispondrá en obra de los medios necesarios para evitar la formación de polvo durante los trabajos de demolición y de los sistemas de extinción de incendios adecuados.

#### **AMBIENTALES**

Se suspenderán los trabajos cuando llueva, nieve o la velocidad del viento sea superior a 60 km/h.

#### **DEL CONTRATISTA**

Habrá recibido por escrito la aprobación, por parte del Director de Ejecución de la obra, de su programa de trabajo, conforme al Proyecto de Derribo.

### **PROCESO DE EJECUCIÓN**

#### **FASES DE EJECUCIÓN**

Picado de las entregas de la cercha en los muros de apoyo. Demolición del elemento con motosierra. Fragmentación de los escombros en piezas manejables. Retirada y acopio de escombros. Limpieza de los restos de obra. Carga manual de escombros sobre camión o contenedor.

#### **CONDICIONES DE TERMINACIÓN**

No quedarán partes inestables del elemento demolido parcialmente, y la zona de trabajo estará limpia de escombros.

### **CONSERVACIÓN Y MANTENIMIENTO**

Mientras se sigan realizando los trabajos de rehabilitación y no se haya consolidado definitivamente la zona de trabajo, se conservarán los apeos y apuntalamientos previstos.

### **CRITERIO DE MEDICIÓN EN OBRA Y CONDICIONES DE ABONO**

Se medirá el número de unidades realmente demolidas según especificaciones de Proyecto.

### **Unidad de obra D02FC010: Levantado de carpintería acristalada**

#### **CARACTERÍSTICAS TÉCNICAS**

Levantado de carpintería acristalada de madera de cualquier tipo situada en fachada, de más de 6 m<sup>2</sup> de superficie, con medios manuales, sin deteriorar los elementos constructivos a los que está sujeta. Incluso p/p de desmontaje de marcos, hojas acristaladas y accesorios; limpieza, retirada y carga manual de escombros sobre camión o contenedor.

#### **NORMATIVA DE APLICACIÓN**

Ejecución: NTE-ADD. Acondicionamiento del terreno. Desmontes: Demoliciones.

### **CRITERIO DE MEDICIÓN EN PROYECTO**

Número de unidades previstas, según documentación gráfica de Proyecto.

## **CONDICIONES PREVIAS QUE HAN DE CUMPLIRSE ANTES DE LA EJECUCIÓN DE LAS UNIDADES DE OBRA**

### **DEL SOPORTE**

Se comprobará que los elementos a demoler no están sometidos a cargas transmitidas por elementos estructurales.

### **AMBIENTALES**

Se suspenderán los trabajos cuando llueva, nieve o la velocidad del viento sea superior a 60 km/h.

## **FASES DE EJECUCIÓN**

Desmontaje de los elementos. Retirada y acopio del material desmontado. Limpieza de los restos de obra. Carga del material desmontado y restos de obra sobre camión o contenedor.

### **CRITERIO DE MEDICIÓN EN OBRA Y CONDICIONES DE ABONO**

Se medirá el número de unidades realmente desmontadas según especificaciones de Proyecto.

### **Unidad de obra DPE020: Desmontaje de hoja de puerta de entrada.**

#### **CARACTERÍSTICAS TÉCNICAS**

Desmontaje de hoja de puerta de entrada a vivienda de carpintería de madera, con medios manuales. Incluso p/p de limpieza, acopio, retirada y carga manual del material desmontado sobre camión o contenedor.

#### **CRITERIO DE MEDICIÓN EN PROYECTO**

Número de unidades previstas, según documentación gráfica de Proyecto.

#### **FASES DE EJECUCIÓN**

Desmontaje de los elementos. Retirada y acopio del material desmontado. Limpieza de los restos de obra. Carga del material desmontado sobre camión o contenedor.

#### **CRITERIO DE MEDICIÓN EN OBRA Y CONDICIONES DE ABONO**

Se medirá el número de unidades realmente desmontadas según especificaciones de Proyecto.

### **Unidad de obra DPP020: Desmontaje de puerta interior de paso de madera.**

#### **CARACTERÍSTICAS TÉCNICAS**

Desmontaje de hoja de puerta interior de paso de carpintería de madera, galces, tapajuntas y herrajes, con medios manuales. Incluso p/p de limpieza, acopio, retirada y carga manual del material desmontado sobre camión o contenedor.

#### **CRITERIO DE MEDICIÓN EN PROYECTO**

Número de unidades previstas, según documentación gráfica de Proyecto.

#### **FASES DE EJECUCIÓN**

Desmontaje de los elementos. Retirada y acopio del material desmontado. Limpieza de los restos de obra. Carga del material desmontado sobre camión o contenedor.

#### **CRITERIO DE MEDICIÓN EN OBRA Y CONDICIONES DE ABONO**

Se medirá el número de unidades realmente desmontadas según especificaciones de Proyecto.

### **Unidad de obra DPT010: Demolición de fábrica vista de ladrillo H/D**

#### **CARACTERÍSTICAS TÉCNICAS**

Demolición de partición interior de fábrica vista, formada por ladrillo perforado de 11/12 cm de espesor, con medios manuales, sin afectar a la estabilidad de los elementos constructivos contiguos. Incluso p/p de desmontaje previo de las hojas de carpintería y retirada de marcos, limpieza, acopio, retirada y carga manual de escombros sobre camión o contenedor.

#### **NORMATIVA DE APLICACIÓN**

Ejecución: **NTE-ADD. Acondicionamiento del terreno. Desmontes: Demoliciones.**

#### **CRITERIO DE MEDICIÓN EN PROYECTO**

Superficie medida según documentación gráfica de Proyecto.

#### **CONDICIONES PREVIAS QUE HAN DE CUMPLIRSE ANTES DE LA EJECUCIÓN DE LAS UNIDADES DE OBRA**

##### **DEL SOPORTE**

Se comprobará que los elementos a demoler no están sometidos a cargas transmitidas por elementos estructurales.

#### **FASES DE EJECUCIÓN**

Demolición manual de la fábrica. Fragmentación de los escombros en piezas manejables. Retirada y acopio de escombros. Limpieza de los restos de obra. Carga de escombros sobre camión o contenedor.

#### **CRITERIO DE MEDICIÓN EN OBRA Y CONDICIONES DE ABONO**

Se medirá la superficie realmente demolida según especificaciones de Proyecto.

### **Unidad de obra DPT020: Demolición de fábrica revestida de ladrillo H/D**

#### **CARACTERÍSTICAS TÉCNICAS**

Demolición de partición interior de fábrica revestida, formada por ladrillo hueco doble de 7/9 cm de espesor, con medios manuales, sin afectar a la estabilidad de los elementos constructivos contiguos. Incluso p/p de demolición de sus revestimientos (yeso, mortero, alicatados, etc.), instalaciones empotradas y carpinterías, previo desmontaje de los marcos y de las hojas; limpieza, acopio, retirada y carga manual de escombros sobre camión o contenedor.

#### **NORMATIVA DE APLICACIÓN**

Ejecución: **NTE-ADD. Acondicionamiento del terreno. Desmontes: Demoliciones.**

#### **CRITERIO DE MEDICIÓN EN PROYECTO**

Superficie medida según documentación gráfica de Proyecto.

#### **CONDICIONES PREVIAS QUE HAN DE CUMPLIRSE ANTES DE LA EJECUCIÓN DE LAS UNIDADES DE OBRA**

##### **DEL SOPORTE**

Se comprobará que los elementos a demoler no están sometidos a cargas transmitidas por elementos estructurales.

## **FASES DE EJECUCIÓN**

Demolición manual de la fábrica y sus revestimientos. Fragmentación de los escombros en piezas manejables. Retirada y acopio de escombros. Limpieza de los restos de obra. Carga de escombros sobre camión o contenedor.

## **CRITERIO DE MEDICIÓN EN OBRA Y CONDICIONES DE ABONO**

Se medirá la superficie realmente demolida según especificaciones de Proyecto.

### **Unidad de obra DIC040: Desmontaje de termo eléctrico, c/medios manuales.**

#### **CARACTERÍSTICAS TÉCNICAS**

Desmontaje de termo eléctrico de 50 kg de peso máximo, con medios manuales y recuperación del material para su posterior ubicación en otro emplazamiento. Incluso p/p de desmontaje de accesorios y soportes de fijación, limpieza, acopio, retirada y carga manual del material desmontado y de los restos de obra producidos durante los trabajos sobre camión o contenedor.

#### **CRITERIO DE MEDICIÓN EN PROYECTO**

Número de unidades previstas, según documentación gráfica de Proyecto.

#### **CONDICIONES PREVIAS QUE HAN DE CUMPLIRSE ANTES DE LA EJECUCIÓN DE LAS UNIDADES DE OBRA**

##### **DEL SOPORTE**

Se comprobará que las redes de suministro están desconectadas y fuera de servicio.

Se comprobará que ni la red ni el elemento a desmontar contienen fluidos.

#### **PROCESO DE EJECUCIÓN**

##### **FASES DE EJECUCIÓN**

Desmontaje manual del elemento. Obturación de las conducciones conectadas al elemento. Acopio de los materiales a reutilizar. Retirada y acopio de escombros. Limpieza de los restos de obra. Carga manual del material desmontado y los restos de obra sobre camión o contenedor.

##### **CONDICIONES DE TERMINACIÓN**

Las conexiones con las redes de suministro quedarán debidamente obturadas y protegidas. Los cables de conexión que no se retiren deberán quedar debidamente protegidos.

#### **CRITERIO DE MEDICIÓN EN OBRA Y CONDICIONES DE ABONO**

Se medirá el número de unidades realmente desmontadas según especificaciones de Proyecto.

### **Unidad de obra DIE060: Desmontaje de red de instalación eléctrica interior**

#### **CARACTERÍSTICAS TÉCNICAS**

Desmontaje de red de instalación eléctrica interior fija en superficie, en vivienda unifamiliar de 588 m<sup>2</sup> de superficie construida; con medios manuales. Incluso p/p de eliminación de cuadro general de mando y protección, cableado, mecanismos, cajas y demás accesorios superficiales limpieza, acopio, retirada y carga manual de escombros sobre camión o contenedor.

### **CRITERIO DE MEDICIÓN EN PROYECTO**

Número de unidades previstas, según documentación gráfica de Proyecto.

### **CONDICIONES PREVIAS QUE HAN DE CUMPLIRSE ANTES DE LA EJECUCIÓN DE LAS UNIDADES DE OBRA**

#### **DEL SOPORTE**

Se comprobará que la red de alimentación eléctrica está desconectada y fuera de servicio.

### **PROCESO DE EJECUCIÓN**

#### **FASES DE EJECUCIÓN**

Desmontaje manual de los elementos. Retirada y acopio del material desmontado. Limpieza de los restos de obra. Carga del material desmontado y los restos de obra sobre camión o contenedor.

#### **CONDICIONES DE TERMINACIÓN**

Los cables de conexión que no se retiren deberán quedar debidamente protegidos.

### **CRITERIO DE MEDICIÓN EN OBRA Y CONDICIONES DE ABONO**

Se medirá el número de unidades realmente desmontadas según especificaciones de Proyecto.

### **Unidad de obra DIF105: Desmontaje de red de instalación interior de agua**

#### **CARACTERÍSTICAS TÉCNICAS**

Desmontaje de red de instalación interior de agua, colocada superficialmente, que da servicio a una superficie de 170 m<sup>2</sup>, desde la toma de cada aparato sanitario hasta el montante, con medios manuales. Incluso p/p de eliminación de válvulas, fijaciones y demás accesorios superficiales, taponado de tuberías, limpieza, acopio, retirada y carga manual de escombros sobre camión o contenedor.

### **CRITERIO DE MEDICIÓN EN PROYECTO**

Número de unidades previstas, según documentación gráfica de Proyecto.

### **CONDICIONES PREVIAS QUE HAN DE CUMPLIRSE ANTES DE LA EJECUCIÓN DE LAS UNIDADES DE OBRA**

#### **DEL SOPORTE**

Se comprobará que la red de alimentación de agua está desconectada y fuera de servicio.

Se comprobará que la instalación se encuentra completamente vacía.

### **PROCESO DE EJECUCIÓN**

#### **FASES DE EJECUCIÓN**

Desmontaje manual de los elementos. Obturación de las conducciones conectadas a la instalación. Retirada y acopio del material desmontado. Limpieza de los restos de obra. Carga del material desmontado y los restos de obra sobre camión o contenedor.

#### **CONDICIONES DE TERMINACIÓN**

Las conexiones con las redes de suministro quedarán debidamente obturadas y protegidas.

### **CRITERIO DE MEDICIÓN EN OBRA Y CONDICIONES DE ABONO**

Se medirá el número de unidades realmente desmontadas según especificaciones de Proyecto.

**Unidad de obra DQC030: Desmontaje de cobertura de placas de fibrocemento con amianto.**

#### **CARACTERÍSTICAS TÉCNICAS**

Desmontaje de cobertura de placas de fibrocemento con amianto y elementos de fijación, sujeta mecánicamente sobre correa estructural a menos de 20 m de altura, en cubierta inclinada a dos aguas con una pendiente media del 30%, para una superficie media a desmontar de entre 101 y 200 m<sup>2</sup>; con medios y equipos adecuados. Incluso p/p de desmontaje de remates, canalones y bajantes, mediciones de amianto (ambientales y personales), limpieza, plastificado, etiquetado y paletizado de las placas en zona delimitada y protegida, retirada y carga mecánica del material desmontado sobre camión.

#### **NORMATIVA DE APLICACIÓN**

Ejecución:

- **UNE 88411. Productos de amiantocemento. Directrices para su corte y mecanizado en obra.**
- **Disposiciones mínimas de seguridad y salud aplicables a los trabajos con riesgo de exposición al amianto.**
- **NTE-ADD. Acondicionamiento del terreno. Desmontes: Demoliciones.**

### **CRITERIO DE MEDICIÓN EN PROYECTO**

Superficie medida según documentación gráfica de Proyecto.

### **CONDICIONES PREVIAS QUE HAN DE CUMPLIRSE ANTES DE LA EJECUCIÓN DE LAS UNIDADES DE OBRA**

#### **DEL CONTRATISTA**

Presentará un plan de desamiantado y contratará a una empresa cualificada e inscrita en el Registro de Empresas con Riesgo al Amianto para la realización de los trabajos de retirada de materiales con amianto.

#### **FASES DE EJECUCIÓN**

Humectación de las placas con una solución acuosa. Desmontaje de las placas. Plastificado, etiquetado y paletizado de las placas en zona delimitada y protegida. Carga del material desmontado y los restos de obra sobre camión.

### **CRITERIO DE MEDICIÓN EN OBRA Y CONDICIONES DE ABONO**

Se medirá la superficie realmente desmontada según especificaciones de Proyecto.

**Unidad de obra DQC040: Arranque de cobertura de teja cerámica plana alicantina.**

#### **CARACTERÍSTICAS TÉCNICAS**

Arranque de cobertura de teja cerámica plana alicantina y elementos de fijación, clavada sobre rastreles a menos de 20 m de altura, en cubierta inclinada a dos aguas con una pendiente media del 78%; con medios manuales. Incluso p/p de limpieza, acopio, retirada y carga manual de escombros sobre camión o contenedor.



### **NORMATIVA DE APLICACIÓN**

Ejecución: **NTE-ADD. Acondicionamiento del terreno. Desmontes: Demoliciones.**

### **CRITERIO DE MEDICIÓN EN PROYECTO**

Superficie medida según documentación gráfica de Proyecto.

### **FASES DE EJECUCIÓN**

Desmontaje de los elementos. Retirada y acopio del material desmontado. Limpieza de los restos de obra. Carga del material desmontado y los restos de obra sobre camión o contenedor.

### **CRITERIO DE MEDICIÓN EN OBRA Y CONDICIONES DE ABONO**

Se medirá la superficie realmente desmontada según especificaciones de Proyecto.

### **Unidad de obra D01RS020: Demolición de pavimento existente.**

#### **CARACTERÍSTICAS TÉCNICAS**

Demolición de pavimento existente en el interior del edificio, de baldosas cerámicas sin incluir la demolición de la base soporte, con martillo neumático, sin deteriorar los elementos constructivos contiguos. Incluso p/p de limpieza, acopio, retirada y carga manual de escombros sobre camión o contenedor.

### **NORMATIVA DE APLICACIÓN**

Ejecución: **NTE-ADD. Acondicionamiento del terreno. Desmontes: Demoliciones.**

### **CRITERIO DE MEDICIÓN EN PROYECTO**

Superficie medida según documentación gráfica de Proyecto.

### **CONDICIONES PREVIAS QUE HAN DE CUMPLIRSE ANTES DE LA EJECUCIÓN DE LAS UNIDADES DE OBRA**

#### **DEL SOPORTE**

Se comprobará que el pavimento está libre de conductos de instalaciones en servicio, en la zona a retirar.

Se comprobará que se han desmontado y retirado los aparatos de instalaciones y mobiliario existentes, así como cualquier otro elemento que pueda entorpecer los trabajos.

### **PROCESO DE EJECUCIÓN**

#### **FASES DE EJECUCIÓN**

Demolición de los elementos con martillo neumático. Retirada y acopio de escombros. Limpieza de los restos de obra. Carga de escombros sobre camión o contenedor.

#### **CONDICIONES DE TERMINACIÓN**

Una vez concluidos los trabajos, la base soporte quedará limpia de restos del material.

### **CRITERIO DE MEDICIÓN EN OBRA Y CONDICIONES DE ABONO**

Se medirá la superficie realmente demolida según especificaciones de Proyecto.

### **Unidad de obra D01RS021: Demolición de rodapié cerámico.**

#### **CARACTERÍSTICAS TÉCNICAS**

Demolición de rodapié cerámico con medios manuales, sin deteriorar los elementos constructivos contiguos. Incluso p/p de limpieza, acopio, retirada y carga manual de escombros sobre camión o contenedor.

#### **NORMATIVA DE APLICACIÓN**

Ejecución: **NTE-ADD. Acondicionamiento del terreno. Desmontes: Demoliciones.**

#### **CRITERIO DE MEDICIÓN EN PROYECTO**

Longitud medida según documentación gráfica de Proyecto.

#### **FASES DE EJECUCIÓN**

Demolición manual de los elementos. Retirada y acopio de escombros. Limpieza de los restos de obra. Carga de escombros sobre camión o contenedor.

#### **CRITERIO DE MEDICIÓN EN OBRA Y CONDICIONES DE ABONO**

Se medirá la longitud realmente desmontada según especificaciones de Proyecto.

### **Unidad de obra D01RS040: Levantado de pavimento existente de entarimado tradicional.**

#### **CARACTERÍSTICAS TÉCNICAS**

Levantado de pavimento existente en el interior del edificio, de entarimado tradicional de tablas de madera maciza, colocadas sobre rastreles de madera dispuestos, con medios manuales, sin incluir la demolición de la base soporte ni deteriorar los elementos constructivos contiguos. Incluso p/p de limpieza, acopio, retirada y carga manual de escombros sobre camión o contenedor.

#### **NORMATIVA DE APLICACIÓN**

Ejecución: **NTE-ADD. Acondicionamiento del terreno. Desmontes: Demoliciones.**

#### **CRITERIO DE MEDICIÓN EN PROYECTO**

Superficie medida según documentación gráfica de Proyecto.

#### **CONDICIONES PREVIAS QUE HAN DE CUMPLIRSE ANTES DE LA EJECUCIÓN DE LAS UNIDADES DE OBRA**

##### **DEL SOPORTE**

Se comprobará que el pavimento está libre de conductos de instalaciones en servicio, en la zona a retirar.

Se comprobará que se han desmontado y retirado los aparatos de instalaciones y mobiliario existentes, así como cualquier otro elemento que pueda entorpecer los trabajos.

#### **PROCESO DE EJECUCIÓN**

##### **FASES DE EJECUCIÓN**

Levantado de los elementos. Retirada y acopio del material levantado. Limpieza de los restos de obra. Carga del material levantado y los restos de obra sobre camión o contenedor.

##### **CONDICIONES DE TERMINACIÓN**

Una vez concluidos los trabajos, la base soporte quedará limpia de restos del material.

### **CRITERIO DE MEDICIÓN EN OBRA Y CONDICIONES DE ABONO**

Se medirá la superficie realmente desmontada según especificaciones de Proyecto.

#### **Unidad de obra D01RS080: Demolición de base de pavimento de mortero.**

##### **CARACTERÍSTICAS TÉCNICAS**

Demolición de base de pavimento de mortero existente en el interior del edificio, de hasta 8 cm de espesor, con martillo neumático, sin deteriorar los elementos constructivos contiguos. Incluso p/p de limpieza, acopio, retirada y carga manual de escombros sobre camión o contenedor.

##### **NORMATIVA DE APLICACIÓN**

Ejecución: **NTE-ADD. Acondicionamiento del terreno. Desmontes: Demoliciones.**

##### **CRITERIO DE MEDICIÓN EN PROYECTO**

Superficie medida según documentación gráfica de Proyecto.

##### **FASES DE EJECUCIÓN**

Demolición de los elementos. Retirada y acopio de escombros. Limpieza de los restos de obra. Carga de escombros sobre camión o contenedor.

### **CRITERIO DE MEDICIÓN EN OBRA Y CONDICIONES DE ABONO**

Se medirá la superficie realmente demolida según especificaciones de Proyecto.

#### **Unidad de obra DRF010: Picado de enfoscado de cemento, aplicado sobre paramento vertical exterior de hasta 3 m de altura, con medios manuales, y carga manual de escombros sobre camión o contenedor.**

##### **CARACTERÍSTICAS TÉCNICAS**

Picado de enfoscado de cemento, aplicado sobre paramento vertical exterior de hasta 3 m de altura, con medios manuales, eliminándolo totalmente sin deteriorar la superficie soporte que quedará al descubierto y preparada para su posterior revestimiento. Incluso p/p de limpieza manual con cepillo de cerdas duras, acopio, retirada y carga manual de escombros sobre camión o contenedor.

##### **CRITERIO DE MEDICIÓN EN PROYECTO**

Superficie medida según documentación gráfica de Proyecto.

##### **CONDICIONES PREVIAS QUE HAN DE CUMPLIRSE ANTES DE LA EJECUCIÓN DE LAS UNIDADES DE OBRA**

###### **DEL SOPORTE**

Se comprobará que las instalaciones existentes están fuera de servicio.

##### **FASES DE EJECUCIÓN**

Picado manual del revestimiento. Retirada y acopio de escombros. Limpieza de los restos de obra. Carga de escombros sobre camión o contenedor.

### **CRITERIO DE MEDICIÓN EN OBRA Y CONDICIONES DE ABONO**

Se medirá la superficie realmente demolida según especificaciones de Proyecto.

**Unidad de obra DRA010: Demolición de alicatado de azulejo y picado del material de agarre adherido al soporte, con martillo eléctrico, y carga manual de escombros sobre camión o contenedor.**

**CARACTERÍSTICAS TÉCNICAS**

Demolición de alicatado de azulejo y picado del material de agarre adherido al soporte sin incluir la demolición de la base soporte, con martillo eléctrico. Incluso p/p de limpieza, acopio, retirada y carga manual de escombros sobre camión o contenedor.

**CRITERIO DE MEDICIÓN EN PROYECTO**

Superficie medida según documentación gráfica de Proyecto.

**FASES DE EJECUCIÓN**

Demolición del alicatado con martillo eléctrico. Retirada y acopio de escombros. Limpieza de los restos de obra. Carga de escombros sobre camión o contenedor.

**CRITERIO DE MEDICIÓN EN OBRA Y CONDICIONES DE ABONO**

Se medirá la superficie realmente demolida según especificaciones de Proyecto.

**Unidad de obra DSM010: Desmontaje de inodoro con tanque bajo, manual**

**CARACTERÍSTICAS TÉCNICAS**

Desmontaje de inodoro con tanque bajo, y accesorios, con medios manuales, previa desconexión de las redes de agua y evacuación, sin afectar a la estabilidad de los elementos constructivos a los que pueda estar sujeto. Incluso p/p de sellado, limpieza, acopio, retirada y carga manual de escombros sobre camión o contenedor.

**NORMATIVA DE APLICACIÓN**

Ejecución: NTE-ADD. Acondicionamiento del terreno. Desmontes: Demoliciones.

**CRITERIO DE MEDICIÓN EN PROYECTO**

Número de unidades previstas, según documentación gráfica de Proyecto.

**CONDICIONES PREVIAS QUE HAN DE CUMPLIRSE ANTES DE LA EJECUCIÓN DE LAS UNIDADES DE OBRA**

**DEL SOPORTE**

Se comprobará que la red de alimentación de agua está vacía y fuera de servicio.

**PROCESO DE EJECUCIÓN**

**FASES DE EJECUCIÓN**

Desmontaje manual de los elementos. Obturación de las conducciones que conectan con el elemento. Retirada y acopio del material desmontado. Limpieza de los restos de obra. Carga del material desmontado y restos de obra sobre camión o contenedor.

**CONDICIONES DE TERMINACIÓN**

Las conducciones que no se retiren quedarán debidamente obturadas.

**CRITERIO DE MEDICIÓN EN OBRA Y CONDICIONES DE ABONO**

Se medirá el número de unidades realmente desmontadas según especificaciones de Proyecto.

### **Unidad de obra DSM010b: Desmontaje de lavabo c/ pedestal, manual**

#### **CARACTERÍSTICAS TÉCNICAS**

Desmontaje de lavabo con pedestal, grifería y accesorios, con medios manuales, previa desconexión de las redes de agua y evacuación, sin afectar a la estabilidad de los elementos constructivos a los que pueda estar sujeto. Incluso p/p de sellado, limpieza, acopio, retirada y carga manual de escombros sobre camión o contenedor.

#### **NORMATIVA DE APLICACIÓN**

Ejecución: **NTE-ADD. Acondicionamiento del terreno. Desmontes: Demoliciones.**

#### **CRITERIO DE MEDICIÓN EN PROYECTO**

Número de unidades previstas, según documentación gráfica de Proyecto.

#### **CONDICIONES PREVIAS QUE HAN DE CUMPLIRSE ANTES DE LA EJECUCIÓN DE LAS UNIDADES DE OBRA**

##### **DEL SOPORTE**

Se comprobará que la red de alimentación de agua está vacía y fuera de servicio.

#### **PROCESO DE EJECUCIÓN**

##### **FASES DE EJECUCIÓN**

Desmontaje manual de los elementos. Obturación de las conducciones que conectan con el elemento. Retirada y acopio del material desmontado. Limpieza de los restos de obra. Carga del material desmontado y restos de obra sobre camión o contenedor.

##### **CONDICIONES DE TERMINACIÓN**

Las conducciones que no se retiren quedarán debidamente obturadas.

#### **CRITERIO DE MEDICIÓN EN OBRA Y CONDICIONES DE ABONO**

Se medirá el número de unidades realmente desmontadas según especificaciones de Proyecto.

### **Unidad de obra DSM010c: Desmontaje de bañera c/ medios manuales**

#### **CARACTERÍSTICAS TÉCNICAS**

Desmontaje de bañera acrílica, grifería y accesorios, con medios manuales, previa desconexión de las redes de agua y evacuación, sin afectar a la estabilidad de los elementos constructivos a los que pueda estar sujeta. Incluso p/p de sellado, limpieza, acopio, retirada y carga manual de escombros sobre camión o contenedor.

#### **NORMATIVA DE APLICACIÓN**

Ejecución: **NTE-ADD. Acondicionamiento del terreno. Desmontes: Demoliciones.**

#### **CRITERIO DE MEDICIÓN EN PROYECTO**

Número de unidades previstas, según documentación gráfica de Proyecto.

#### **CONDICIONES PREVIAS QUE HAN DE CUMPLIRSE ANTES DE LA EJECUCIÓN DE LAS UNIDADES DE OBRA**

##### **DEL SOPORTE**

Se comprobará que la red de alimentación de agua está vacía y fuera de servicio.

## **PROCESO DE EJECUCIÓN**

### **FASES DE EJECUCIÓN**

Desmontaje manual de los elementos. Obturación de las conducciones que conectan con el elemento. Retirada y acopio del material desmontado. Limpieza de los restos de obra. Carga del material desmontado y restos de obra sobre camión o contenedor.

### **CONDICIONES DE TERMINACIÓN**

Las conducciones que no se retiren quedarán debidamente obturadas.

### **CRITERIO DE MEDICIÓN EN OBRA Y CONDICIONES DE ABONO**

Se medirá el número de unidades realmente desmontadas según especificaciones de Proyecto.

#### **Unidad de obra DSC010: Desmontaje de fregadero c/medios manuales**

##### **CARACTERÍSTICAS TÉCNICAS**

Desmontaje de fregadero de acero inoxidable de 2 cubetas y escurridor, grifería y accesorios, con medios manuales, previa desconexión de las redes de agua y evacuación, sin afectar a la estabilidad de los elementos constructivos a los que pueda estar sujeto. Incluso p/p de limpieza, acopio, retirada y carga manual de escombros sobre camión o contenedor.

##### **CRITERIO DE MEDICIÓN EN PROYECTO**

Número de unidades previstas, según documentación gráfica de Proyecto.

##### **CONDICIONES PREVIAS QUE HAN DE CUMPLIRSE ANTES DE LA EJECUCIÓN DE LAS UNIDADES DE OBRA**

###### **DEL SOPORTE**

Se comprobará que la red de alimentación de agua está vacía y fuera de servicio.

## **PROCESO DE EJECUCIÓN**

### **FASES DE EJECUCIÓN**

Desmontaje manual del elemento y accesorios. Obturación de las conducciones que conectan con el elemento. Retirada y acopio del material desmontado. Limpieza de los restos de obra. Carga del material desmontado y restos de obra sobre camión o contenedor.

### **CONDICIONES DE TERMINACIÓN**

Las conducciones que no se retiren quedarán debidamente obturadas.

### **CRITERIO DE MEDICIÓN EN OBRA Y CONDICIONES DE ABONO**

Se medirá el número de unidades realmente desmontadas según especificaciones de Proyecto.

#### **Unidad de obra DSC030: Desmontaje de encimera c/medios manuales**

##### **CARACTERÍSTICAS TÉCNICAS**

Desmontaje de encimera de piedra natural, con medios manuales, sin afectar a la estabilidad de los elementos constructivos a los que pueda estar sujeta. Incluso p/p de limpieza, acopio, retirada y carga manual de escombros sobre camión o contenedor.

### **CRITERIO DE MEDICIÓN EN PROYECTO**

Longitud medida según documentación gráfica de Proyecto.

### **CONDICIONES PREVIAS QUE HAN DE CUMPLIRSE ANTES DE LA EJECUCIÓN DE LAS UNIDADES DE OBRA**

#### **DEL SOPORTE**

Se comprobará que se ha desmontado previamente el fregadero y los electrodomésticos que pudieran formar parte del conjunto.

### **FASES DE EJECUCIÓN**

Desmontaje manual de la encimera. Fragmentación de los escombros en piezas manejables. Retirada y acopio del material desmontado. Limpieza de los restos de obra. Carga del material desmontado y los restos de obra sobre camión o contenedor.

### **CRITERIO DE MEDICIÓN EN OBRA Y CONDICIONES DE ABONO**

Se medirá la longitud realmente desmontada según especificaciones de Proyecto.

## **2.2.2.- Acondicionamiento del terreno**

### **Unidad de obra ADL005b: Desbroce y limpieza del terreno**

#### **CARACTERÍSTICAS TÉCNICAS**

Desbroce y limpieza del terreno, con medios mecánicos. Comprende los trabajos necesarios para retirar de las zonas previstas para la edificación o urbanización: pequeñas plantas, maleza, broza, maderas caídas, escombros, basuras o cualquier otro material existente, hasta una profundidad no menor que el espesor de la capa de tierra vegetal, considerando como mínima 25 cm. Incluso transporte de la maquinaria, retirada de los materiales excavados y carga a camión, sin incluir transporte a vertedero autorizado.

#### **NORMATIVA DE APLICACIÓN**

Ejecución: NTE-ADE. Acondicionamiento del terreno. Desmontes: Explanaciones.

### **CRITERIO DE MEDICIÓN EN PROYECTO**

Superficie medida en proyección horizontal, según documentación gráfica de Proyecto.

### **CONDICIONES PREVIAS QUE HAN DE CUMPLIRSE ANTES DE LA EJECUCIÓN DE LAS UNIDADES DE OBRA**

#### **DEL SOPORTE**

Inspección ocular del terreno.

Se comprobará la posible existencia de servidumbres, elementos enterrados, redes de servicio o cualquier tipo de instalaciones que puedan resultar afectadas por las obras a iniciar.

#### **DEL CONTRATISTA**

Si existieran instalaciones en servicio que pudieran verse afectadas por los trabajos a realizar, solicitará de las correspondientes compañías suministradoras su situación y, en su caso, la solución a adoptar, así como las distancias de seguridad a tendidos aéreos de conducción de energía eléctrica.

## **PROCESO DE EJECUCIÓN**

### **FASES DE EJECUCIÓN**

Replanteo en el terreno. Remoción mecánica de los materiales de desbroce. Retirada y disposición mecánica de los materiales objeto de desbroce. Carga mecánica a camión.

### **CONDICIONES DE TERMINACIÓN**

La superficie del terreno quedará limpia y en condiciones adecuadas para poder realizar el replanteo definitivo de la obra.

### **CRITERIO DE MEDICIÓN EN OBRA Y CONDICIONES DE ABONO**

Se medirá, en proyección horizontal, la superficie realmente ejecutada según especificaciones de Proyecto, sin incluir los incrementos por excesos de excavación no autorizados.

### **Unidad de obra ADE010: Excavación en zanjas para instalaciones c/medios mecánicos.**

#### **CARACTERÍSTICAS TÉCNICAS**

Excavación de tierras a cielo abierto para formación de zanjas para instalaciones hasta una profundidad de 2 m, en suelo de arcilla semidura, con medios mecánicos, hasta alcanzar la cota de profundidad indicada en el Proyecto. Incluso transporte de la maquinaria, refinado de paramentos y fondo de excavación, extracción de tierras fuera de la excavación, retirada de los materiales excavados y carga a camión.

#### **NORMATIVA DE APLICACIÓN**

Ejecución:

- **CTE. DB HS Salubridad.**
- **NTE-ADZ. Acondicionamiento del terreno. Desmontes: Zanjas y pozos.**

#### **CRITERIO DE MEDICIÓN EN PROYECTO**

Volumen medido sobre las secciones teóricas de la excavación, según documentación gráfica de Proyecto.

### **CONDICIONES PREVIAS QUE HAN DE CUMPLIRSE ANTES DE LA EJECUCIÓN DE LAS UNIDADES DE OBRA**

#### **DEL SOPORTE**

Se comprobará la posible existencia de servidumbres, elementos enterrados, redes de servicio o cualquier tipo de instalaciones que puedan resultar afectadas por las obras a iniciar.

Se dispondrá de la información topográfica y geotécnica necesaria, recogida en el correspondiente estudio geotécnico del terreno realizado por un laboratorio acreditado en el área técnica correspondiente, y que incluirá, entre otros datos: tipo, humedad y compacidad o consistencia del terreno.

Se dispondrán puntos fijos de referencia en lugares que puedan verse afectados por la excavación, a los cuales se referirán todas las lecturas de cotas de nivel y desplazamientos horizontales y verticales de los puntos del terreno.



Se comprobará el estado de conservación de los edificios medianeros y de las construcciones próximas que puedan verse afectadas por las excavaciones.

#### **DEL CONTRATISTA**

Si existieran instalaciones en servicio que pudieran verse afectadas por los trabajos a realizar, solicitará de las correspondientes compañías suministradoras su situación y, en su caso, la solución a adoptar, así como las distancias de seguridad a tendidos aéreos de conducción de energía eléctrica.

Notificará al Director de Ejecución de la obra, con la antelación suficiente, el comienzo de las excavaciones.

En caso de realizarse cualquier tipo de entibación del terreno, presentará al Director de Ejecución de la obra, para su aprobación, los cálculos justificativos de la solución a adoptar.

#### **PROCESO DE EJECUCIÓN**

##### **FASES DE EJECUCIÓN**

Replanteo general y fijación de los puntos y niveles de referencia. Colocación de las camillas en las esquinas y extremos de las alineaciones. Excavación en sucesivas franjas horizontales y extracción de tierras. Refinado de fondos con extracción de las tierras. Carga a camión de las tierras excavadas.

##### **CONDICIONES DE TERMINACIÓN**

El fondo de la excavación quedará nivelado, limpio y ligeramente apisonado.

#### **CONSERVACIÓN Y MANTENIMIENTO**

Las excavaciones quedarán protegidas frente a filtraciones y acciones de erosión o desmoronamiento por parte de las aguas de escorrentía. Se tomarán las medidas oportunas para asegurar que sus características geométricas permanecen inamovibles. Mientras se efectúe la consolidación definitiva de las paredes y fondo de las excavaciones se conservarán las entibaciones realizadas, que sólo podrán quitarse, total o parcialmente, previa comprobación del Director de Ejecución de la obra, y en la forma y plazos que éste dictamine. Se tomarán las medidas necesarias para impedir la degradación del fondo de la excavación frente a la acción de las lluvias u otros agentes meteorológicos, en el intervalo de tiempo que medie entre la excavación y la finalización de los trabajos de colocación de instalaciones y posterior relleno de las zanjas.

#### **CRITERIO DE MEDICIÓN EN OBRA Y CONDICIONES DE ABONO**

Se medirá el volumen teórico ejecutado según especificaciones de Proyecto, sin incluir los incrementos por excesos de excavación no autorizados, ni el relleno necesario para reconstruir la sección teórica por defectos imputables al Contratista. Se medirá la excavación una vez realizada y antes de que sobre ella se efectúe ningún tipo de relleno. Si el Contratista cerrase la excavación antes de conformada la medición, se entenderá que se aviene a lo que unilateralmente determine el Director de Ejecución de la obra.

**Unidad de obra ADE010b: Excavación en pozos para cimentaciones c/ medios mecánicos.**

#### **CARACTERÍSTICAS TÉCNICAS**

Excavación de tierras a cielo abierto para formación de pozos para cimentaciones hasta una profundidad de 2 m, en suelo de arcilla semidura, con medios mecánicos, hasta alcanzar la

cota de profundidad indicada en el Proyecto. Incluso apuntalamiento y entibación ligera para una protección del 20%, mediante tablonos, cabeceros y codales de madera, transporte de la maquinaria, refinado de paramentos y fondo de excavación, extracción de tierras fuera de la excavación, retirada de los materiales excavados y carga a camión.

### **NORMATIVA DE APLICACIÓN**

Ejecución:

- **CTE. DB SE-C Seguridad estructural: Cimientos.**
- **NTE-ADZ. Acondicionamiento del terreno. Desmontes: Zanjas y pozos.**

### **CRITERIO DE MEDICIÓN EN PROYECTO**

Volumen medido sobre las secciones teóricas de la excavación, según documentación gráfica de Proyecto.

### **CONDICIONES PREVIAS QUE HAN DE CUMPLIRSE ANTES DE LA EJECUCIÓN DE LAS UNIDADES DE OBRA**

#### **DEL SOPORTE**

Se comprobará la posible existencia de servidumbres, elementos enterrados, redes de servicio o cualquier tipo de instalaciones que puedan resultar afectadas por las obras a iniciar.

Se dispondrá de la información topográfica y geotécnica necesaria, recogida en el correspondiente estudio geotécnico del terreno realizado por un laboratorio acreditado en el área técnica correspondiente, y que incluirá, entre otros datos: tipo, humedad y compacidad o consistencia del terreno.

Se dispondrán puntos fijos de referencia en lugares que puedan verse afectados por la excavación, a los cuales se referirán todas las lecturas de cotas de nivel y desplazamientos horizontales y verticales de los puntos del terreno.

Se comprobará el estado de conservación de los edificios medianeros y de las construcciones próximas que puedan verse afectadas por las excavaciones.

#### **DEL CONTRATISTA**

Si existieran instalaciones en servicio que pudieran verse afectadas por los trabajos a realizar, solicitará de las correspondientes compañías suministradoras su situación y, en su caso, la solución a adoptar, así como las distancias de seguridad a tendidos aéreos de conducción de energía eléctrica.

Notificará al Director de Ejecución de la obra, con la antelación suficiente, el comienzo de las excavaciones.

En caso de realizarse cualquier tipo de entibación del terreno, presentará al Director de Ejecución de la obra, para su aprobación, los cálculos justificativos de la solución a adoptar.

### **PROCESO DE EJECUCIÓN**

#### **FASES DE EJECUCIÓN**

Replanteo general y fijación de los puntos y niveles de referencia. Colocación de las camillas en las esquinas y extremos de las alineaciones. Excavación en sucesivas franjas horizontales y extracción de tierras. Refinado de fondos y laterales a mano, con extracción de las tierras. Montaje de tablonos, cabeceros y codales de madera, para la

formación de la entibación. Clavado de todos los elementos. Desmontaje gradual de la entibación. Carga a camión de las tierras excavadas.

#### **CONDICIONES DE TERMINACIÓN**

El fondo de la excavación quedará nivelado, limpio y ligeramente apisonado.

#### **CONSERVACIÓN Y MANTENIMIENTO**

Las excavaciones quedarán protegidas frente a filtraciones y acciones de erosión o desmoronamiento por parte de las aguas de escorrentía. Se tomarán las medidas oportunas para asegurar que sus características geométricas permanecen inamovibles. Mientras se efectúe la consolidación definitiva de las paredes y fondo de las excavaciones se conservarán las entibaciones realizadas, que sólo podrán quitarse, total o parcialmente, previa comprobación del Director de Ejecución de la obra, y en la forma y plazos que éste dictamine.

#### **CRITERIO DE MEDICIÓN EN OBRA Y CONDICIONES DE ABONO**

Se medirá el volumen teórico ejecutado según especificaciones de Proyecto, sin incluir los incrementos por excesos de excavación no autorizados, ni el relleno necesario para reconstruir la sección teórica por defectos imputables al Contratista. Se medirá la excavación una vez realizada y antes de que sobre ella se efectúe ningún tipo de relleno. Si el Contratista cerrase la excavación antes de conformada la medición, se entenderá que se aviene a lo que unilateralmente determine el Director de Ejecución de la obra.

#### **Unidad de obra ADE040: Excavación para zapatas c/medios mecánicos**

##### **CARACTERÍSTICAS TÉCNICAS**

Excavación de zanjas y pozos bajo solera de hormigón, previamente demolida, de 1,0 m de profundidad máxima, en suelo de arcilla semidura, con medios mecánicos, para posterior ubicación de la red de saneamiento en obras de rehabilitación. Incluso p/p de ayuda manual en zonas de difícil acceso para la maquinaria, refinado de paramentos y fondo de excavación, extracción de tierras fuera de la excavación, retirada de los materiales excavados y carga a camión o contenedor, sin incluir transporte a vertedero autorizado.

##### **NORMATIVA DE APLICACIÓN**

Ejecución: **NTE-ADZ. Acondicionamiento del terreno. Desmontes: Zanjas y pozos.**

##### **CRITERIO DE MEDICIÓN EN PROYECTO**

Volumen medido sobre las secciones teóricas de la excavación, según documentación gráfica de Proyecto.

#### **CONDICIONES PREVIAS QUE HAN DE CUMPLIRSE ANTES DE LA EJECUCIÓN DE LAS UNIDADES DE OBRA**

##### **DEL SOPORTE**

Antes de iniciar los trabajos de excavación, se comprobará que el estado de conservación del edificio y de las construcciones próximas que puedan verse afectadas es bueno, o que se ha procedido a la estabilización de los mismos mediante el apuntalamiento oportuno.

## **PROCESO DE EJECUCIÓN**

### **FASES DE EJECUCIÓN**

Replanteo general y fijación de los puntos y niveles de referencia. Excavación en sucesivas franjas horizontales y extracción de tierras. Refinado de fondos y laterales a mano, con extracción de las tierras. Carga a camión o contenedor de las tierras excavadas.

### **CONDICIONES DE TERMINACIÓN**

El fondo de la excavación quedará nivelado, limpio y ligeramente apisonado.

### **CONSERVACIÓN Y MANTENIMIENTO**

Las excavaciones quedarán protegidas frente a filtraciones y acciones de erosión o desmoronamiento por parte de las aguas de escorrentía. Se tomarán las medidas oportunas para asegurar que sus características geométricas permanecen inamovibles.

### **CRITERIO DE MEDICIÓN EN OBRA Y CONDICIONES DE ABONO**

Se medirá el volumen teórico ejecutado según especificaciones de Proyecto, sin incluir los incrementos por excesos de excavación no autorizados, ni el relleno necesario para reconstruir la sección teórica por defectos imputables al Contratista. Se medirá la excavación una vez realizada y antes de que sobre ella se efectúe ningún tipo de relleno. Si el Contratista cerrase la excavación antes de conformada la medición, se entenderá que se aviene a lo que unilateralmente determine el Director de Ejecución de la obra.

**Unidad de obra ADR010b: Relleno principal de zanjas para instalaciones y compactación.**

### **CARACTERÍSTICAS TÉCNICAS**

Formación de relleno principal de zanjas para instalaciones, con tierra seleccionada procedente de la propia excavación y compactación en tongadas sucesivas de 20 cm de espesor máximo con bandeja vibrante de guiado manual, hasta alcanzar una densidad seca no inferior al 95% de la máxima obtenida en el ensayo Proctor Modificado, realizado según UNE 103501 (ensayo no incluido en este precio). Incluso cinta o distintivo indicador de la instalación, carga, transporte y descarga a pie de tajo de los áridos a utilizar en los trabajos de relleno y humectación de los mismos.

### **NORMATIVA DE APLICACIÓN**

Ejecución:

- CTE. DB SE-C Seguridad estructural: Cimientos.
- CTE. DB HS Salubridad.
- NTE-ADZ. Acondicionamiento del terreno. Desmontes: Zanjas y pozos.

### **CRITERIO DE MEDICIÓN EN PROYECTO**

Volumen medido sobre las secciones teóricas de la excavación, según documentación gráfica de Proyecto.

### **CONDICIONES PREVIAS QUE HAN DE CUMPLIRSE ANTES DE LA EJECUCIÓN DE LAS UNIDADES DE OBRA**

#### **AMBIENTALES**

Se comprobará que la temperatura ambiente no sea inferior a 2°C a la sombra.

## **PROCESO DE EJECUCIÓN**

### **FASES DE EJECUCIÓN**

Extendido del material de relleno en tongadas de espesor uniforme. Humectación o desecación de cada tongada. Colocación de cinta o distintivo indicador de la instalación. Compactación.

### **CONDICIONES DE TERMINACIÓN**

Las tierras o áridos de relleno habrán alcanzado el grado de compactación adecuado.

## **CONSERVACIÓN Y MANTENIMIENTO**

Las tierras o áridos utilizados como material de relleno quedarán protegidos de la posible contaminación por materiales extraños o por agua de lluvia, así como del paso de vehículos.

## **CRITERIO DE MEDICIÓN EN OBRA Y CONDICIONES DE ABONO**

Se medirá, en perfil compactado, el volumen realmente ejecutado según especificaciones de Proyecto, sin incluir los incrementos por excesos de excavación no autorizados.

**Unidad de obra ADT010b: Transporte de tierras en obra, c/carga manual sobre dumper.**

### **CARACTERÍSTICAS TÉCNICAS**

Transporte de tierras con dumper de los productos procedentes de la excavación de cualquier tipo de terreno dentro de la obra, considerando el tiempo de espera para la carga manual, ida, descarga y vuelta. Sin incluir la carga en obra.

### **CRITERIO DE MEDICIÓN EN PROYECTO**

Volumen medido sobre las secciones teóricas de las excavaciones, incrementadas cada una de ellas por su correspondiente coeficiente de esponjamiento, de acuerdo con el tipo de terreno considerado.

## **CONDICIONES PREVIAS QUE HAN DE CUMPLIRSE ANTES DE LA EJECUCIÓN DE LAS UNIDADES DE OBRA**

### **DEL SOPORTE**

Se comprobará que están perfectamente señalizadas sobre el terreno las zonas de trabajo y vías de circulación, para la organización del tráfico.

## **PROCESO DE EJECUCIÓN**

### **FASES DE EJECUCIÓN**

Transporte de tierras dentro de la obra, con protección de las mismas mediante su cubrición con lonas o toldos.

### **CONDICIONES DE TERMINACIÓN**

Las vías de circulación utilizadas durante el transporte quedarán completamente limpias de cualquier tipo de restos.

## **CRITERIO DE MEDICIÓN EN OBRA Y CONDICIONES DE ABONO**

Se medirá, incluyendo el esponjamiento, el volumen de tierras realmente transportado según especificaciones de Proyecto.

**Unidad de obra ASA010: Arqueta de paso, registrable, de obra de fábrica, de dimensiones interiores 60x60x50 cm, con tapa prefabricada de hormigón armado, sobre solera de hormigón en masa.**

#### **CARACTERÍSTICAS TÉCNICAS**

Formación de arqueta de paso, registrable, enterrada, construida con fábrica de ladrillo cerámico macizo, de 1/2 pie de espesor, recibido con mortero de cemento, industrial, M-5, de dimensiones interiores 60x60x50 cm, sobre solera de hormigón en masa HM-30/B/20/I+Qb de 15 cm de espesor, formación de pendiente mínima del 2%, con el mismo tipo de hormigón, enfoscada y bruñida interiormente con mortero de cemento, industrial, con aditivo hidrófugo, M-15 formando aristas y esquinas a media caña, cerrada superiormente con tapa prefabricada de hormigón armado con cierre hermético al paso de los olores mefíticos. Incluso colector de conexión de PVC, de tres entradas y una salida, con tapa de registro, para encuentros, asentándolo convenientemente con el hormigón en el fondo de la arqueta, conexiones de conducciones y remates. Totalmente montada, conexionada y probada mediante las correspondientes pruebas de servicio (incluidas en este precio), sin incluir la excavación ni el relleno del trasdós.

#### **NORMATIVA DE APLICACIÓN**

Elaboración, transporte y puesta en obra del hormigón: **Instrucción de Hormigón Estructural (EHE-08)**.

Ejecución: **CTE. DB HS Salubridad**.

#### **CRITERIO DE MEDICIÓN EN PROYECTO**

Número de unidades previstas, según documentación gráfica de Proyecto.

#### **CONDICIONES PREVIAS QUE HAN DE CUMPLIRSE ANTES DE LA EJECUCIÓN DE LAS UNIDADES DE OBRA**

##### **DEL SOPORTE**

Se comprobará que la ubicación de la arqueta se corresponde con la de Proyecto.

#### **PROCESO DE EJECUCIÓN**

##### **FASES DE EJECUCIÓN**

Replanteo de la arqueta. Eliminación de las tierras sueltas del fondo de la excavación. Vertido y compactación del hormigón en formación de solera. Formación de la obra de fábrica con ladrillos, previamente humedecidos, colocados con mortero. Empalme y rejuntado de los colectores a la arqueta. Relleno de hormigón para formación de pendientes y colocación del colector de conexión de PVC en el fondo de la arqueta. Enfoscado y bruñido con mortero, redondeando los ángulos del fondo y de las paredes interiores de la arqueta. Realización del cierre hermético y colocación de la tapa y los accesorios. Eliminación de restos, limpieza final y retirada de escombros. Carga de escombros sobre camión o contenedor. Realización de pruebas de servicio.

##### **CONDICIONES DE TERMINACIÓN**

La arqueta quedará totalmente estanca.

#### **PRUEBAS DE SERVICIO**

Prueba de estanqueidad parcial.

Normativa de aplicación: **CTE. DB HS Salubridad**

## **CONSERVACIÓN Y MANTENIMIENTO**

Se protegerá frente a golpes y obturaciones. Se taparán todas las arquetas para evitar accidentes.

## **CRITERIO DE MEDICIÓN EN OBRA Y CONDICIONES DE ABONO**

Se medirá el número de unidades realmente ejecutadas según especificaciones de Proyecto.

**Unidad de obra ASA010b: Arqueta de paso, registrable, de obra de fábrica, de dimensiones interiores 80x80x95 cm, con tapa prefabricada de hormigón armado, sobre solera de hormigón en masa.**

## **CARACTERÍSTICAS TÉCNICAS**

Formación de arqueta de paso, registrable, enterrada, construida con fábrica de ladrillo cerámico macizo, de 1/2 pie de espesor, recibido con mortero de cemento, industrial, M-5, de dimensiones interiores 80x80x95 cm, sobre solera de hormigón en masa HM-30/B/20/I+Qb de 15 cm de espesor, formación de pendiente mínima del 2%, con el mismo tipo de hormigón, enfoscada y bruñida interiormente con mortero de cemento, industrial, con aditivo hidrófugo, M-15 formando aristas y esquinas a media caña, cerrada superiormente con tapa prefabricada de hormigón armado con cierre hermético al paso de los olores mefíticos. Incluso colector de conexión de PVC, de tres entradas y una salida, con tapa de registro, para encuentros, asentándolo convenientemente con el hormigón en el fondo de la arqueta, conexiones de conducciones y remates. Totalmente montada, conexionada y probada mediante las correspondientes pruebas de servicio (incluidas en este precio), sin incluir la excavación ni el relleno del trasdós.

## **NORMATIVA DE APLICACIÓN**

Elaboración, transporte y puesta en obra del hormigón: **Instrucción de Hormigón Estructural (EHE-08)**.

Ejecución: **CTE. DB HS Salubridad**.

## **CRITERIO DE MEDICIÓN EN PROYECTO**

Número de unidades previstas, según documentación gráfica de Proyecto.

## **CONDICIONES PREVIAS QUE HAN DE CUMPLIRSE ANTES DE LA EJECUCIÓN DE LAS UNIDADES DE OBRA**

### **DEL SOPORTE**

Se comprobará que la ubicación de la arqueta se corresponde con la de Proyecto.

## **PROCESO DE EJECUCIÓN**

### **FASES DE EJECUCIÓN**

Replanteo de la arqueta. Eliminación de las tierras sueltas del fondo de la excavación. Vertido y compactación del hormigón en formación de solera. Formación de la obra de fábrica con ladrillos, previamente humedecidos, colocados con mortero. Empalme y rejuntado de los colectores a la arqueta. Relleno de hormigón para formación de pendientes y colocación del colector de conexión de PVC en el fondo de la arqueta. Enfoscado y bruñido con mortero, redondeando los ángulos del fondo y de las paredes interiores de la arqueta. Realización del cierre hermético y colocación de la tapa y los accesorios. Eliminación de restos, limpieza final y retirada de escombros. Carga de escombros sobre camión o contenedor. Realización de pruebas de servicio.

### **CONDICIONES DE TERMINACIÓN**

La arqueta quedará totalmente estanca.

### **PRUEBAS DE SERVICIO**

Prueba de estanqueidad parcial.

Normativa de aplicación: CTE. DB HS Salubridad

### **CONSERVACIÓN Y MANTENIMIENTO**

Se protegerá frente a golpes y obturaciones. Se taparán todas las arquetas para evitar accidentes.

### **CRITERIO DE MEDICIÓN EN OBRA Y CONDICIONES DE ABONO**

Se medirá el número de unidades realmente ejecutadas según especificaciones de Proyecto.

**Unidad de obra ASA010c: Arqueta de paso, registrable, de obra de fábrica, de dimensiones interiores 80x80x100 cm, con tapa prefabricada de hormigón armado, sobre solera de hormigón en masa.**

### **CARACTERÍSTICAS TÉCNICAS**

Formación de arqueta de paso, registrable, enterrada, construida con fábrica de ladrillo cerámico macizo, de 1/2 pie de espesor, recibido con mortero de cemento, industrial, M-5, de dimensiones interiores 80x80x100 cm, sobre solera de hormigón en masa HM-30/B/20/I+Qb de 15 cm de espesor, formación de pendiente mínima del 2%, con el mismo tipo de hormigón, enfoscada y bruñida interiormente con mortero de cemento, industrial, con aditivo hidrófugo, M-15 formando aristas y esquinas a media caña, cerrada superiormente con tapa prefabricada de hormigón armado con cierre hermético al paso de los olores mefíticos. Incluso colector de conexión de PVC, de tres entradas y una salida, con tapa de registro, para encuentros, asentándolo convenientemente con el hormigón en el fondo de la arqueta, conexiones de conducciones y remates. Totalmente montada, conexionada y probada mediante las correspondientes pruebas de servicio (incluidas en este precio), sin incluir la excavación ni el relleno del trasdós.

### **NORMATIVA DE APLICACIÓN**

Elaboración, transporte y puesta en obra del hormigón: **Instrucción de Hormigón Estructural (EHE-08)**.

Ejecución: **CTE. DB HS Salubridad**.

### **CRITERIO DE MEDICIÓN EN PROYECTO**

Número de unidades previstas, según documentación gráfica de Proyecto.

### **CONDICIONES PREVIAS QUE HAN DE CUMPLIRSE ANTES DE LA EJECUCIÓN DE LAS UNIDADES DE OBRA**

#### **DEL SOPORTE**

Se comprobará que la ubicación de la arqueta se corresponde con la de Proyecto.

### **PROCESO DE EJECUCIÓN**

#### **FASES DE EJECUCIÓN**

Replanteo de la arqueta. Eliminación de las tierras sueltas del fondo de la excavación. Vertido y compactación del hormigón en formación de solera. Formación de la obra de



fábrica con ladrillos, previamente humedecidos, colocados con mortero. Empalme y rejuntado de los colectores a la arqueta. Relleno de hormigón para formación de pendientes y colocación del colector de conexión de PVC en el fondo de la arqueta. Enfoscado y bruñido con mortero, redondeando los ángulos del fondo y de las paredes interiores de la arqueta. Realización del cierre hermético y colocación de la tapa y los accesorios. Eliminación de restos, limpieza final y retirada de escombros. Carga de escombros sobre camión o contenedor. Realización de pruebas de servicio.

#### **CONDICIONES DE TERMINACIÓN**

La arqueta quedará totalmente estanca.

#### **PRUEBAS DE SERVICIO**

Prueba de estanqueidad parcial.

Normativa de aplicación: CTE. DB HS Salubridad

#### **CONSERVACIÓN Y MANTENIMIENTO**

Se protegerá frente a golpes y obturaciones. Se taparán todas las arquetas para evitar accidentes.

#### **CRITERIO DE MEDICIÓN EN OBRA Y CONDICIONES DE ABONO**

Se medirá el número de unidades realmente ejecutadas según especificaciones de Proyecto.

**Unidad de obra ASA010d: Arqueta de paso, registrable, de obra de fábrica, de dimensiones interiores 100x100x115 cm, con tapa prefabricada de hormigón armado, sobre solera de hormigón en masa.**

#### **CARACTERÍSTICAS TÉCNICAS**

Formación de arqueta de paso, registrable, enterrada, construida con fábrica de ladrillo cerámico macizo, de 1/2 pie de espesor, recibido con mortero de cemento, industrial, M-5, de dimensiones interiores 100x100x115 cm, sobre solera de hormigón en masa HM-30/B/20/I+Qb de 15 cm de espesor, formación de pendiente mínima del 2%, con el mismo tipo de hormigón, enfoscada y bruñida interiormente con mortero de cemento, industrial, con aditivo hidrófugo, M-15 formando aristas y esquinas a media caña, cerrada superiormente con tapa prefabricada de hormigón armado con cierre hermético al paso de los olores mefíticos. Incluso colector de conexión de PVC, de tres entradas y una salida, con tapa de registro, para encuentros, asentándolo convenientemente con el hormigón en el fondo de la arqueta, conexiones de conducciones y remates. Totalmente montada, conexas y probada mediante las correspondientes pruebas de servicio (incluidas en este precio), sin incluir la excavación ni el relleno del trasdós.

#### **NORMATIVA DE APLICACIÓN**

Elaboración, transporte y puesta en obra del hormigón: **Instrucción de Hormigón Estructural (EHE-08)**.

Ejecución: **CTE. DB HS Salubridad**.

#### **CRITERIO DE MEDICIÓN EN PROYECTO**

Número de unidades previstas, según documentación gráfica de Proyecto.

## **CONDICIONES PREVIAS QUE HAN DE CUMPLIRSE ANTES DE LA EJECUCIÓN DE LAS UNIDADES DE OBRA**

### **DEL SOPORTE**

Se comprobará que la ubicación de la arqueta se corresponde con la de Proyecto.

## **PROCESO DE EJECUCIÓN**

### **FASES DE EJECUCIÓN**

Replanteo de la arqueta. Eliminación de las tierras sueltas del fondo de la excavación. Vertido y compactación del hormigón en formación de solera. Formación de la obra de fábrica con ladrillos, previamente humedecidos, colocados con mortero. Empalme y rejuntado de los colectores a la arqueta. Relleno de hormigón para formación de pendientes y colocación del colector de conexión de PVC en el fondo de la arqueta. Enfoscado y bruñido con mortero, redondeando los ángulos del fondo y de las paredes interiores de la arqueta. Realización del cierre hermético y colocación de la tapa y los accesorios. Eliminación de restos, limpieza final y retirada de escombros. Carga de escombros sobre camión o contenedor. Realización de pruebas de servicio.

### **CONDICIONES DE TERMINACIÓN**

La arqueta quedará totalmente estanca.

## **PRUEBAS DE SERVICIO**

Prueba de estanqueidad parcial.

Normativa de aplicación: CTE. DB HS Salubridad

## **CONSERVACIÓN Y MANTENIMIENTO**

Se protegerá frente a golpes y obturaciones. Se taparán todas las arquetas para evitar accidentes.

## **CRITERIO DE MEDICIÓN EN OBRA Y CONDICIONES DE ABONO**

Se medirá el número de unidades realmente ejecutadas según especificaciones de Proyecto.

**Unidad de obra ASA010e: Arqueta de paso, registrable, de obra de fábrica, de dimensiones interiores 100x100x120 cm, con tapa prefabricada de hormigón armado, sobre solera de hormigón en masa.**

### **CARACTERÍSTICAS TÉCNICAS**

Formación de arqueta de paso, registrable, enterrada, construida con fábrica de ladrillo cerámico macizo, de 1/2 pie de espesor, recibido con mortero de cemento, industrial, M-5, de dimensiones interiores 100x100x120 cm, sobre solera de hormigón en masa HM-30/B/20/I+Qb de 15 cm de espesor, formación de pendiente mínima del 2%, con el mismo tipo de hormigón, enfoscada y bruñida interiormente con mortero de cemento, industrial, con aditivo hidrófugo, M-15 formando aristas y esquinas a media caña, cerrada superiormente con tapa prefabricada de hormigón armado con cierre hermético al paso de los olores mefíticos. Incluso colector de conexión de PVC, de tres entradas y una salida, con tapa de registro, para encuentros, asentándolo convenientemente con el hormigón en el fondo de la arqueta, conexiones de conducciones y remates. Totalmente montada, conexionada y probada mediante las correspondientes pruebas de servicio (incluidas en este precio), sin incluir la excavación ni el relleno del trasdós.

## **NORMATIVA DE APLICACIÓN**

Elaboración, transporte y puesta en obra del hormigón: **Instrucción de Hormigón Estructural (EHE-08)**.

Ejecución: **CTE. DB HS Salubridad**.

## **CRITERIO DE MEDICIÓN EN PROYECTO**

Número de unidades previstas, según documentación gráfica de Proyecto.

## **CONDICIONES PREVIAS QUE HAN DE CUMPLIRSE ANTES DE LA EJECUCIÓN DE LAS UNIDADES DE OBRA**

### **DEL SOPORTE**

Se comprobará que la ubicación de la arqueta se corresponde con la de Proyecto.

## **PROCESO DE EJECUCIÓN**

### **FASES DE EJECUCIÓN**

Replanteo de la arqueta. Eliminación de las tierras sueltas del fondo de la excavación. Vertido y compactación del hormigón en formación de solera. Formación de la obra de fábrica con ladrillos, previamente humedecidos, colocados con mortero. Empalme y rejuntado de los colectores a la arqueta. Relleno de hormigón para formación de pendientes y colocación del colector de conexión de PVC en el fondo de la arqueta. Enfoscado y bruñido con mortero, redondeando los ángulos del fondo y de las paredes interiores de la arqueta. Realización del cierre hermético y colocación de la tapa y los accesorios. Eliminación de restos, limpieza final y retirada de escombros. Carga de escombros sobre camión o contenedor. Realización de pruebas de servicio.

### **CONDICIONES DE TERMINACIÓN**

La arqueta quedará totalmente estanca.

## **PRUEBAS DE SERVICIO**

Prueba de estanqueidad parcial.

Normativa de aplicación: **CTE. DB HS Salubridad**

## **CONSERVACIÓN Y MANTENIMIENTO**

Se protegerá frente a golpes y obturaciones. Se taparán todas las arquetas para evitar accidentes.

## **CRITERIO DE MEDICIÓN EN OBRA Y CONDICIONES DE ABONO**

Se medirá el número de unidades realmente ejecutadas según especificaciones de Proyecto.

**Unidad de obra ASA010f: Arqueta de paso, registrable, de obra de fábrica, de dimensiones interiores 125x125x130 cm, con tapa prefabricada de hormigón armado, sobre solera de hormigón en masa.**

## **CARACTERÍSTICAS TÉCNICAS**

Formación de arqueta de paso, registrable, enterrada, construida con fábrica de ladrillo cerámico macizo, de 1/2 pie de espesor, recibido con mortero de cemento, industrial, M-5, de dimensiones interiores 125x125x130 cm, sobre solera de hormigón en masa HM-30/B/20/I+Qb de 15 cm de espesor, formación de pendiente mínima del 2%, con el mismo tipo de hormigón, enfoscada y bruñida interiormente con mortero de cemento, industrial, con

aditivo hidrófugo, M-15 formando aristas y esquinas a media caña, cerrada superiormente con tapa prefabricada de hormigón armado con cierre hermético al paso de los olores mefíticos. Incluso colector de conexión de PVC, de tres entradas y una salida, con tapa de registro, para encuentros, asentándolo convenientemente con el hormigón en el fondo de la arqueta, conexiones de conducciones y remates. Totalmente montada, conexionada y probada mediante las correspondientes pruebas de servicio (incluidas en este precio), sin incluir la excavación ni el relleno del trasdós.

#### **NORMATIVA DE APLICACIÓN**

Elaboración, transporte y puesta en obra del hormigón: **Instrucción de Hormigón Estructural (EHE-08)**.

Ejecución: **CTE. DB HS Salubridad**.

#### **CRITERIO DE MEDICIÓN EN PROYECTO**

Número de unidades previstas, según documentación gráfica de Proyecto.

#### **CONDICIONES PREVIAS QUE HAN DE CUMPLIRSE ANTES DE LA EJECUCIÓN DE LAS UNIDADES DE OBRA**

##### **DEL SOPORTE**

Se comprobará que la ubicación de la arqueta se corresponde con la de Proyecto.

#### **PROCESO DE EJECUCIÓN**

##### **FASES DE EJECUCIÓN**

Replanteo de la arqueta. Eliminación de las tierras sueltas del fondo de la excavación. Vertido y compactación del hormigón en formación de solera. Formación de la obra de fábrica con ladrillos, previamente humedecidos, colocados con mortero. Empalme y rejuntado de los colectores a la arqueta. Relleno de hormigón para formación de pendientes y colocación del colector de conexión de PVC en el fondo de la arqueta. Enfoscado y bruñido con mortero, redondeando los ángulos del fondo y de las paredes interiores de la arqueta. Realización del cierre hermético y colocación de la tapa y los accesorios. Eliminación de restos, limpieza final y retirada de escombros. Carga de escombros sobre camión o contenedor. Realización de pruebas de servicio.

##### **CONDICIONES DE TERMINACIÓN**

La arqueta quedará totalmente estanca.

#### **PRUEBAS DE SERVICIO**

Prueba de estanqueidad parcial.

Normativa de aplicación: **CTE. DB HS Salubridad**

#### **CONSERVACIÓN Y MANTENIMIENTO**

Se protegerá frente a golpes y obturaciones. Se taparán todas las arquetas para evitar accidentes.

#### **CRITERIO DE MEDICIÓN EN OBRA Y CONDICIONES DE ABONO**

Se medirá el número de unidades realmente ejecutadas según especificaciones de Proyecto.

**Unidad de obra ASA010g: Arqueta de paso, registrable, de obra de fábrica, de dimensiones interiores 125x125x145 cm, con tapa prefabricada de hormigón armado, sobre solera de hormigón en masa.**

#### **CARACTERÍSTICAS TÉCNICAS**

Formación de arqueta de paso, registrable, enterrada, construida con fábrica de ladrillo cerámico macizo, de 1/2 pie de espesor, recibido con mortero de cemento, industrial, M-5, de dimensiones interiores 125x125x145 cm, sobre solera de hormigón en masa HM-30/B/20/I+Qb de 15 cm de espesor, formación de pendiente mínima del 2%, con el mismo tipo de hormigón, enfoscada y bruñida interiormente con mortero de cemento, industrial, con aditivo hidrófugo, M-15 formando aristas y esquinas a media caña, cerrada superiormente con tapa prefabricada de hormigón armado con cierre hermético al paso de los olores mefíticos. Incluso colector de conexión de PVC, de tres entradas y una salida, con tapa de registro, para encuentros, asentándolo convenientemente con el hormigón en el fondo de la arqueta, conexiones de conducciones y remates. Totalmente montada, conexionada y probada mediante las correspondientes pruebas de servicio (incluidas en este precio), sin incluir la excavación ni el relleno del trasdós.

#### **NORMATIVA DE APLICACIÓN**

Elaboración, transporte y puesta en obra del hormigón: **Instrucción de Hormigón Estructural (EHE-08)**.

Ejecución: **CTE. DB HS Salubridad**.

#### **CRITERIO DE MEDICIÓN EN PROYECTO**

Número de unidades previstas, según documentación gráfica de Proyecto.

#### **CONDICIONES PREVIAS QUE HAN DE CUMPLIRSE ANTES DE LA EJECUCIÓN DE LAS UNIDADES DE OBRA**

##### **DEL SOPORTE**

Se comprobará que la ubicación de la arqueta se corresponde con la de Proyecto.

#### **PROCESO DE EJECUCIÓN**

##### **FASES DE EJECUCIÓN**

Replanteo de la arqueta. Eliminación de las tierras sueltas del fondo de la excavación. Vertido y compactación del hormigón en formación de solera. Formación de la obra de fábrica con ladrillos, previamente humedecidos, colocados con mortero. Empalme y rejuntado de los colectores a la arqueta. Relleno de hormigón para formación de pendientes y colocación del colector de conexión de PVC en el fondo de la arqueta. Enfoscado y bruñido con mortero, redondeando los ángulos del fondo y de las paredes interiores de la arqueta. Realización del cierre hermético y colocación de la tapa y los accesorios. Eliminación de restos, limpieza final y retirada de escombros. Carga de escombros sobre camión o contenedor. Realización de pruebas de servicio.

##### **CONDICIONES DE TERMINACIÓN**

La arqueta quedará totalmente estanca.

#### **PRUEBAS DE SERVICIO**

Prueba de estanqueidad parcial.

Normativa de aplicación: **CTE. DB HS Salubridad**

## **CONSERVACIÓN Y MANTENIMIENTO**

Se protegerá frente a golpes y obturaciones. Se taparán todas las arquetas para evitar accidentes.

## **CRITERIO DE MEDICIÓN EN OBRA Y CONDICIONES DE ABONO**

Se medirá el número de unidades realmente ejecutadas según especificaciones de Proyecto.

**Unidad de obra ASA010h: Arqueta de paso, registrable, de obra de fábrica, de dimensiones interiores 125x125x150 cm, con tapa prefabricada de hormigón armado, sobre solera de hormigón en masa.**

## **CARACTERÍSTICAS TÉCNICAS**

Formación de arqueta de paso, registrable, enterrada, construida con fábrica de ladrillo cerámico macizo, de 1/2 pie de espesor, recibido con mortero de cemento, industrial, M-5, de dimensiones interiores 125x125x150 cm, sobre solera de hormigón en masa HM-30/B/20/I+Qb de 15 cm de espesor, formación de pendiente mínima del 2%, con el mismo tipo de hormigón, enfoscada y bruñida interiormente con mortero de cemento, industrial, con aditivo hidrófugo, M-15 formando aristas y esquinas a media caña, cerrada superiormente con tapa prefabricada de hormigón armado con cierre hermético al paso de los olores mefíticos. Incluso colector de conexión de PVC, de tres entradas y una salida, con tapa de registro, para encuentros, asentándolo convenientemente con el hormigón en el fondo de la arqueta, conexiones de conducciones y remates. Totalmente montada, conexionada y probada mediante las correspondientes pruebas de servicio (incluidas en este precio), sin incluir la excavación ni el relleno del trasdós.

## **NORMATIVA DE APLICACIÓN**

Elaboración, transporte y puesta en obra del hormigón: **Instrucción de Hormigón Estructural (EHE-08)**.

Ejecución: **CTE. DB HS Salubridad**.

## **CRITERIO DE MEDICIÓN EN PROYECTO**

Número de unidades previstas, según documentación gráfica de Proyecto.

## **CONDICIONES PREVIAS QUE HAN DE CUMPLIRSE ANTES DE LA EJECUCIÓN DE LAS UNIDADES DE OBRA**

### **DEL SOPORTE**

Se comprobará que la ubicación de la arqueta se corresponde con la de Proyecto.

## **PROCESO DE EJECUCIÓN**

### **FASES DE EJECUCIÓN**

Replanteo de la arqueta. Eliminación de las tierras sueltas del fondo de la excavación. Vertido y compactación del hormigón en formación de solera. Formación de la obra de fábrica con ladrillos, previamente humedecidos, colocados con mortero. Empalme y rejuntado de los colectores a la arqueta. Relleno de hormigón para formación de pendientes y colocación del colector de conexión de PVC en el fondo de la arqueta. Enfoscado y bruñido con mortero, redondeando los ángulos del fondo y de las paredes interiores de la arqueta. Realización del cierre hermético y colocación de la tapa y los accesorios. Eliminación de restos, limpieza final y retirada de escombros. Carga de escombros sobre camión o contenedor. Realización de pruebas de servicio.

### **CONDICIONES DE TERMINACIÓN**

La arqueta quedará totalmente estanca.

### **PRUEBAS DE SERVICIO**

Prueba de estanqueidad parcial.

Normativa de aplicación: CTE. DB HS Salubridad

### **CONSERVACIÓN Y MANTENIMIENTO**

Se protegerá frente a golpes y obturaciones. Se taparán todas las arquetas para evitar accidentes.

### **CRITERIO DE MEDICIÓN EN OBRA Y CONDICIONES DE ABONO**

Se medirá el número de unidades realmente ejecutadas según especificaciones de Proyecto.

**Unidad de obra ASA010i: Arqueta a pie de bajante, registrable, de obra de fábrica, de dimensiones interiores 60x60x50 cm, con tapa prefabricada de hormigón armado, sobre solera de hormigón en masa.**

### **CARACTERÍSTICAS TÉCNICAS**

Formación de arqueta a pie de bajante, registrable, enterrada, construida con fábrica de ladrillo cerámico macizo, de 1/2 pie de espesor, recibido con mortero de cemento, industrial, M-5, de dimensiones interiores 60x60x50 cm, sobre solera de hormigón en masa HM-30/B/20/I+Qb de 15 cm de espesor, formación de pendiente mínima del 2%, con el mismo tipo de hormigón, enfoscada y bruñida interiormente con mortero de cemento, industrial, con aditivo hidrófugo, M-15 formando aristas y esquinas a media caña, con codo de PVC de 45° colocado en dado de hormigón, para evitar el golpe de bajada en la pendiente de la solera, cerrada superiormente con tapa prefabricada de hormigón armado con cierre hermético al paso de los olores mefíticos. Incluso conexiones de conducciones y remates. Totalmente montada, conexionada y probada mediante las correspondientes pruebas de servicio (incluidas en este precio), sin incluir la excavación ni el relleno del trasdós.

### **NORMATIVA DE APLICACIÓN**

Elaboración, transporte y puesta en obra del hormigón: **Instrucción de Hormigón Estructural (EHE-08)**.

Ejecución: **CTE. DB HS Salubridad**.

### **CRITERIO DE MEDICIÓN EN PROYECTO**

Número de unidades previstas, según documentación gráfica de Proyecto.

### **CONDICIONES PREVIAS QUE HAN DE CUMPLIRSE ANTES DE LA EJECUCIÓN DE LAS UNIDADES DE OBRA**

#### **DEL SOPORTE**

Se comprobará que la ubicación de la arqueta se corresponde con la de Proyecto.

### **PROCESO DE EJECUCIÓN**

#### **FASES DE EJECUCIÓN**

Replanteo de la arqueta. Eliminación de las tierras sueltas del fondo de la excavación. Vertido y compactación del hormigón en formación de solera. Formación de la obra de fábrica con ladrillos, previamente humedecidos, colocados con mortero. Empalme y

rejuntado de los colectores a la arqueta. Relleno de hormigón para formación de pendientes y colocación del codo de PVC en el dado de hormigón. Enfoscado y bruñido con mortero, redondeando los ángulos del fondo y de las paredes interiores de la arqueta. Realización del cierre hermético y colocación de la tapa y los accesorios. Eliminación de restos, limpieza final y retirada de escombros. Carga de escombros sobre camión o contenedor. Realización de pruebas de servicio.

#### **CONDICIONES DE TERMINACIÓN**

La arqueta quedará totalmente estanca.

#### **PRUEBAS DE SERVICIO**

Prueba de estanqueidad parcial.

Normativa de aplicación: CTE. DB HS Salubridad

#### **CONSERVACIÓN Y MANTENIMIENTO**

Se protegerá frente a golpes y obturaciones. Se taparán todas las arquetas para evitar accidentes.

#### **CRITERIO DE MEDICIÓN EN OBRA Y CONDICIONES DE ABONO**

Se medirá el número de unidades realmente ejecutadas según especificaciones de Proyecto.

**Unidad de obra ASA010j: Arqueta a pie de bajante, registrable, de obra de fábrica, de dimensiones interiores 60x60x60 cm, con tapa prefabricada de hormigón armado, sobre solera de hormigón en masa.**

#### **CARACTERÍSTICAS TÉCNICAS**

Formación de arqueta a pie de bajante, registrable, enterrada, construida con fábrica de ladrillo cerámico macizo, de 1/2 pie de espesor, recibido con mortero de cemento, industrial, M-5, de dimensiones interiores 60x60x60 cm, sobre solera de hormigón en masa HM-30/B/20/I+Qb de 15 cm de espesor, formación de pendiente mínima del 2%, con el mismo tipo de hormigón, enfoscada y bruñida interiormente con mortero de cemento, industrial, con aditivo hidrófugo, M-15 formando aristas y esquinas a media caña, con codo de PVC de 45° colocado en dado de hormigón, para evitar el golpe de bajada en la pendiente de la solera, cerrada superiormente con tapa prefabricada de hormigón armado con cierre hermético al paso de los olores mefíticos. Incluso conexiones de conducciones y remates. Totalmente montada, conexionada y probada mediante las correspondientes pruebas de servicio (incluidas en este precio), sin incluir la excavación ni el relleno del trasdós.

#### **NORMATIVA DE APLICACIÓN**

Elaboración, transporte y puesta en obra del hormigón: **Instrucción de Hormigón Estructural (EHE-08)**.

Ejecución: **CTE. DB HS Salubridad**.

#### **CRITERIO DE MEDICIÓN EN PROYECTO**

Número de unidades previstas, según documentación gráfica de Proyecto.

#### **CONDICIONES PREVIAS QUE HAN DE CUMPLIRSE ANTES DE LA EJECUCIÓN DE LAS UNIDADES DE OBRA**

##### **DEL SOPORTE**

Se comprobará que la ubicación de la arqueta se corresponde con la de Proyecto.



## **PROCESO DE EJECUCIÓN**

### **FASES DE EJECUCIÓN**

Replanteo de la arqueta. Eliminación de las tierras sueltas del fondo de la excavación. Vertido y compactación del hormigón en formación de solera. Formación de la obra de fábrica con ladrillos, previamente humedecidos, colocados con mortero. Empalme y rejuntado de los colectores a la arqueta. Relleno de hormigón para formación de pendientes y colocación del codo de PVC en el dado de hormigón. Enfoscado y bruñido con mortero, redondeando los ángulos del fondo y de las paredes interiores de la arqueta. Realización del cierre hermético y colocación de la tapa y los accesorios. Eliminación de restos, limpieza final y retirada de escombros. Carga de escombros sobre camión o contenedor. Realización de pruebas de servicio.

### **CONDICIONES DE TERMINACIÓN**

La arqueta quedará totalmente estanca.

### **PRUEBAS DE SERVICIO**

Prueba de estanqueidad parcial.

Normativa de aplicación: CTE. DB HS Salubridad

### **CONSERVACIÓN Y MANTENIMIENTO**

Se protegerá frente a golpes y obturaciones. Se taparán todas las arquetas para evitar accidentes.

### **CRITERIO DE MEDICIÓN EN OBRA Y CONDICIONES DE ABONO**

Se medirá el número de unidades realmente ejecutadas según especificaciones de Proyecto.

**Unidad de obra ASA010k: Arqueta a pie de bajante, registrable, de obra de fábrica, de dimensiones interiores 60x60x70 cm, con tapa prefabricada de hormigón armado, sobre solera de hormigón en masa.**

### **CARACTERÍSTICAS TÉCNICAS**

Formación de arqueta a pie de bajante, registrable, enterrada, construida con fábrica de ladrillo cerámico macizo, de 1/2 pie de espesor, recibido con mortero de cemento, industrial, M-5, de dimensiones interiores 60x60x70 cm, sobre solera de hormigón en masa HM-30/B/20/I+Qb de 15 cm de espesor, formación de pendiente mínima del 2%, con el mismo tipo de hormigón, enfoscada y bruñida interiormente con mortero de cemento, industrial, con aditivo hidrófugo, M-15 formando aristas y esquinas a media caña, con codo de PVC de 45° colocado en dado de hormigón, para evitar el golpe de bajada en la pendiente de la solera, cerrada superiormente con tapa prefabricada de hormigón armado con cierre hermético al paso de los olores mefíticos. Incluso conexiones de conducciones y remates. Totalmente montada, conexionada y probada mediante las correspondientes pruebas de servicio (incluidas en este precio), sin incluir la excavación ni el relleno del trasdós.

### **NORMATIVA DE APLICACIÓN**

Elaboración, transporte y puesta en obra del hormigón: **Instrucción de Hormigón Estructural (EHE-08)**.

Ejecución: **CTE. DB HS Salubridad**.

## **CRITERIO DE MEDICIÓN EN PROYECTO**

Número de unidades previstas, según documentación gráfica de Proyecto.

## **CONDICIONES PREVIAS QUE HAN DE CUMPLIRSE ANTES DE LA EJECUCIÓN DE LAS UNIDADES DE OBRA**

### **DEL SOPORTE**

Se comprobará que la ubicación de la arqueta se corresponde con la de Proyecto.

## **PROCESO DE EJECUCIÓN**

### **FASES DE EJECUCIÓN**

Replanteo de la arqueta. Eliminación de las tierras sueltas del fondo de la excavación. Vertido y compactación del hormigón en formación de solera. Formación de la obra de fábrica con ladrillos, previamente humedecidos, colocados con mortero. Empalme y rejuntado de los colectores a la arqueta. Relleno de hormigón para formación de pendientes y colocación del codo de PVC en el dado de hormigón. Enfoscado y bruñido con mortero, redondeando los ángulos del fondo y de las paredes interiores de la arqueta. Realización del cierre hermético y colocación de la tapa y los accesorios. Eliminación de restos, limpieza final y retirada de escombros. Carga de escombros sobre camión o contenedor. Realización de pruebas de servicio.

### **CONDICIONES DE TERMINACIÓN**

La arqueta quedará totalmente estanca.

## **PRUEBAS DE SERVICIO**

Prueba de estanqueidad parcial.

Normativa de aplicación: CTE. DB HS Salubridad

## **CONSERVACIÓN Y MANTENIMIENTO**

Se protegerá frente a golpes y obturaciones. Se taparán todas las arquetas para evitar accidentes.

## **CRITERIO DE MEDICIÓN EN OBRA Y CONDICIONES DE ABONO**

Se medirá el número de unidades realmente ejecutadas según especificaciones de Proyecto.

**Unidad de obra ASA010I: Arqueta a pie de bajante, registrable, de obra de fábrica, de dimensiones interiores 70x70x80 cm, con tapa prefabricada de hormigón armado, sobre solera de hormigón en masa.**

### **CARACTERÍSTICAS TÉCNICAS**

Formación de arqueta a pie de bajante, registrable, enterrada, construida con fábrica de ladrillo cerámico macizo, de 1/2 pie de espesor, recibido con mortero de cemento, industrial, M-5, de dimensiones interiores 70x70x80 cm, sobre solera de hormigón en masa HM-30/B/20/I+Qb de 15 cm de espesor, formación de pendiente mínima del 2%, con el mismo tipo de hormigón, enfoscada y bruñida interiormente con mortero de cemento, industrial, con aditivo hidrófugo, M-15 formando aristas y esquinas a media caña, con codo de PVC de 45° colocado en dado de hormigón, para evitar el golpe de bajada en la pendiente de la solera, cerrada superiormente con tapa prefabricada de hormigón armado con cierre hermético al paso de los olores meffíticos. Incluso conexiones de conducciones y remates. Totalmente

montada, conexionada y probada mediante las correspondientes pruebas de servicio (incluidas en este precio), sin incluir la excavación ni el relleno del trasdós.

#### **NORMATIVA DE APLICACIÓN**

Elaboración, transporte y puesta en obra del hormigón: **Instrucción de Hormigón Estructural (EHE-08)**.

Ejecución: **CTE. DB HS Salubridad**.

#### **CRITERIO DE MEDICIÓN EN PROYECTO**

Número de unidades previstas, según documentación gráfica de Proyecto.

#### **CONDICIONES PREVIAS QUE HAN DE CUMPLIRSE ANTES DE LA EJECUCIÓN DE LAS UNIDADES DE OBRA**

##### **DEL SOPORTE**

Se comprobará que la ubicación de la arqueta se corresponde con la de Proyecto.

#### **PROCESO DE EJECUCIÓN**

##### **FASES DE EJECUCIÓN**

Replanteo de la arqueta. Eliminación de las tierras sueltas del fondo de la excavación. Vertido y compactación del hormigón en formación de solera. Formación de la obra de fábrica con ladrillos, previamente humedecidos, colocados con mortero. Empalme y rejuntado de los colectores a la arqueta. Relleno de hormigón para formación de pendientes y colocación del codo de PVC en el dado de hormigón. Enfoscado y bruñido con mortero, redondeando los ángulos del fondo y de las paredes interiores de la arqueta. Realización del cierre hermético y colocación de la tapa y los accesorios. Eliminación de restos, limpieza final y retirada de escombros. Carga de escombros sobre camión o contenedor. Realización de pruebas de servicio.

##### **CONDICIONES DE TERMINACIÓN**

La arqueta quedará totalmente estanca.

#### **PRUEBAS DE SERVICIO**

Prueba de estanqueidad parcial.

Normativa de aplicación: **CTE. DB HS Salubridad**

#### **CONSERVACIÓN Y MANTENIMIENTO**

Se protegerá frente a golpes y obturaciones. Se tapanán todas las arquetas para evitar accidentes.

#### **CRITERIO DE MEDICIÓN EN OBRA Y CONDICIONES DE ABONO**

Se medirá el número de unidades realmente ejecutadas según especificaciones de Proyecto.

**Unidad de obra ASA010m: Arqueta a pie de bajante, registrable, de obra de fábrica, de dimensiones interiores 80x80x90 cm, con tapa prefabricada de hormigón armado, sobre solera de hormigón en masa.**

#### **CARACTERÍSTICAS TÉCNICAS**

Formación de arqueta a pie de bajante, registrable, enterrada, construida con fábrica de ladrillo cerámico macizo, de 1/2 pie de espesor, recibido con mortero de cemento, industrial, M-5, de dimensiones interiores 80x80x90 cm, sobre solera de hormigón en masa HM-

30/B/20/I+Qb de 15 cm de espesor, formación de pendiente mínima del 2%, con el mismo tipo de hormigón, enfoscada y bruñida interiormente con mortero de cemento, industrial, con aditivo hidrófugo, M-15 formando aristas y esquinas a media caña, con codo de PVC de 45° colocado en dado de hormigón, para evitar el golpe de bajada en la pendiente de la solera, cerrada superiormente con tapa prefabricada de hormigón armado con cierre hermético al paso de los olores meffíticos. Incluso conexiones de conducciones y remates. Totalmente montada, conexionada y probada mediante las correspondientes pruebas de servicio (incluidas en este precio), sin incluir la excavación ni el relleno del trasdós.

#### **NORMATIVA DE APLICACIÓN**

Elaboración, transporte y puesta en obra del hormigón: **Instrucción de Hormigón Estructural (EHE-08)**.

Ejecución: **CTE. DB HS Salubridad**.

#### **CRITERIO DE MEDICIÓN EN PROYECTO**

Número de unidades previstas, según documentación gráfica de Proyecto.

#### **CONDICIONES PREVIAS QUE HAN DE CUMPLIRSE ANTES DE LA EJECUCIÓN DE LAS UNIDADES DE OBRA**

##### **DEL SOPORTE**

Se comprobará que la ubicación de la arqueta se corresponde con la de Proyecto.

#### **PROCESO DE EJECUCIÓN**

##### **FASES DE EJECUCIÓN**

Replanteo de la arqueta. Eliminación de las tierras sueltas del fondo de la excavación. Vertido y compactación del hormigón en formación de solera. Formación de la obra de fábrica con ladrillos, previamente humedecidos, colocados con mortero. Empalme y rejuntado de los colectores a la arqueta. Relleno de hormigón para formación de pendientes y colocación del codo de PVC en el dado de hormigón. Enfoscado y bruñido con mortero, redondeando los ángulos del fondo y de las paredes interiores de la arqueta. Realización del cierre hermético y colocación de la tapa y los accesorios. Eliminación de restos, limpieza final y retirada de escombros. Carga de escombros sobre camión o contenedor. Realización de pruebas de servicio.

##### **CONDICIONES DE TERMINACIÓN**

La arqueta quedará totalmente estanca.

#### **PRUEBAS DE SERVICIO**

Prueba de estanqueidad parcial.

Normativa de aplicación: **CTE. DB HS Salubridad**

#### **CONSERVACIÓN Y MANTENIMIENTO**

Se protegerá frente a golpes y obturaciones. Se taparán todas las arquetas para evitar accidentes.

#### **CRITERIO DE MEDICIÓN EN OBRA Y CONDICIONES DE ABONO**

Se medirá el número de unidades realmente ejecutadas según especificaciones de Proyecto.

**Unidad de obra ASA010n: Arqueta a pie de bajante, registrable, de obra de fábrica, de dimensiones interiores 80x80x100 cm, con tapa prefabricada de hormigón armado, sobre solera de hormigón en masa.**

#### **CARACTERÍSTICAS TÉCNICAS**

Formación de arqueta a pie de bajante, registrable, enterrada, construida con fábrica de ladrillo cerámico macizo, de 1/2 pie de espesor, recibido con mortero de cemento, industrial, M-5, de dimensiones interiores 80x80x100 cm, sobre solera de hormigón en masa HM-30/B/20/I+Qb de 15 cm de espesor, formación de pendiente mínima del 2%, con el mismo tipo de hormigón, enfoscada y bruñida interiormente con mortero de cemento, industrial, con aditivo hidrófugo, M-15 formando aristas y esquinas a media caña, con codo de PVC de 45° colocado en dado de hormigón, para evitar el golpe de bajada en la pendiente de la solera, cerrada superiormente con tapa prefabricada de hormigón armado con cierre hermético al paso de los olores mefíticos. Incluso conexiones de conducciones y remates. Totalmente montada, conexionada y probada mediante las correspondientes pruebas de servicio (incluidas en este precio), sin incluir la excavación ni el relleno del trasdós.

#### **NORMATIVA DE APLICACIÓN**

Elaboración, transporte y puesta en obra del hormigón: **Instrucción de Hormigón Estructural (EHE-08)**.

Ejecución: **CTE. DB HS Salubridad**.

#### **CRITERIO DE MEDICIÓN EN PROYECTO**

Número de unidades previstas, según documentación gráfica de Proyecto.

#### **CONDICIONES PREVIAS QUE HAN DE CUMPLIRSE ANTES DE LA EJECUCIÓN DE LAS UNIDADES DE OBRA**

##### **DEL SOPORTE**

Se comprobará que la ubicación de la arqueta se corresponde con la de Proyecto.

#### **PROCESO DE EJECUCIÓN**

##### **FASES DE EJECUCIÓN**

Replanteo de la arqueta. Eliminación de las tierras sueltas del fondo de la excavación. Vertido y compactación del hormigón en formación de solera. Formación de la obra de fábrica con ladrillos, previamente humedecidos, colocados con mortero. Empalme y rejuntado de los colectores a la arqueta. Relleno de hormigón para formación de pendientes y colocación del codo de PVC en el dado de hormigón. Enfoscado y bruñido con mortero, redondeando los ángulos del fondo y de las paredes interiores de la arqueta. Realización del cierre hermético y colocación de la tapa y los accesorios. Eliminación de restos, limpieza final y retirada de escombros. Carga de escombros sobre camión o contenedor. Realización de pruebas de servicio.

##### **CONDICIONES DE TERMINACIÓN**

La arqueta quedará totalmente estanca.

#### **PRUEBAS DE SERVICIO**

Prueba de estanqueidad parcial.

Normativa de aplicación: **CTE. DB HS Salubridad**

## **CONSERVACIÓN Y MANTENIMIENTO**

Se protegerá frente a golpes y obturaciones. Se taparán todas las arquetas para evitar accidentes.

## **CRITERIO DE MEDICIÓN EN OBRA Y CONDICIONES DE ABONO**

Se medirá el número de unidades realmente ejecutadas según especificaciones de Proyecto.

**Unidad de obra ASA010o: Arqueta a pie de bajante, registrable, de obra de fábrica, de dimensiones interiores 100x100x120 cm, con tapa prefabricada de hormigón armado, sobre solera de hormigón en masa.**

## **CARACTERÍSTICAS TÉCNICAS**

Formación de arqueta a pie de bajante, registrable, enterrada, construida con fábrica de ladrillo cerámico macizo, de 1/2 pie de espesor, recibido con mortero de cemento, industrial, M-5, de dimensiones interiores 100x100x120 cm, sobre solera de hormigón en masa HM-30/B/20/I+Qb de 15 cm de espesor, formación de pendiente mínima del 2%, con el mismo tipo de hormigón, enfoscada y bruñida interiormente con mortero de cemento, industrial, con aditivo hidrófugo, M-15 formando aristas y esquinas a media caña, con codo de PVC de 45° colocado en dado de hormigón, para evitar el golpe de bajada en la pendiente de la solera, cerrada superiormente con tapa prefabricada de hormigón armado con cierre hermético al paso de los olores mefíticos. Incluso conexiones de conducciones y remates. Totalmente montada, conexionada y probada mediante las correspondientes pruebas de servicio (incluidas en este precio), sin incluir la excavación ni el relleno del trasdós.

## **NORMATIVA DE APLICACIÓN**

Elaboración, transporte y puesta en obra del hormigón: **Instrucción de Hormigón Estructural (EHE-08)**.

Ejecución: **CTE. DB HS Salubridad**.

## **CRITERIO DE MEDICIÓN EN PROYECTO**

Número de unidades previstas, según documentación gráfica de Proyecto.

## **CONDICIONES PREVIAS QUE HAN DE CUMPLIRSE ANTES DE LA EJECUCIÓN DE LAS UNIDADES DE OBRA**

### **DEL SOPORTE**

Se comprobará que la ubicación de la arqueta se corresponde con la de Proyecto.

## **PROCESO DE EJECUCIÓN**

### **FASES DE EJECUCIÓN**

Replanteo de la arqueta. Eliminación de las tierras sueltas del fondo de la excavación. Vertido y compactación del hormigón en formación de solera. Formación de la obra de fábrica con ladrillos, previamente humedecidos, colocados con mortero. Empalme y rejuntado de los colectores a la arqueta. Relleno de hormigón para formación de pendientes y colocación del codo de PVC en el dado de hormigón. Enfoscado y bruñido con mortero, redondeando los ángulos del fondo y de las paredes interiores de la arqueta. Realización del cierre hermético y colocación de la tapa y los accesorios. Eliminación de restos, limpieza final y retirada de escombros. Carga de escombros sobre camión o contenedor. Realización de pruebas de servicio.

### **CONDICIONES DE TERMINACIÓN**

La arqueta quedará totalmente estanca.

### **PRUEBAS DE SERVICIO**

Prueba de estanqueidad parcial.

Normativa de aplicación: CTE. DB HS Salubridad

### **CONSERVACIÓN Y MANTENIMIENTO**

Se protegerá frente a golpes y obturaciones. Se taparán todas las arquetas para evitar accidentes.

### **CRITERIO DE MEDICIÓN EN OBRA Y CONDICIONES DE ABONO**

Se medirá el número de unidades realmente ejecutadas según especificaciones de Proyecto.

**Unidad de obra ASB010: Acometida general de saneamiento a la red general del municipio, de PVC liso, serie SN-4, rigidez anular nominal 4 kN/m<sup>2</sup>, de 160 mm de diámetro, pegado mediante adhesivo.**

### **CARACTERÍSTICAS TÉCNICAS**

Suministro y montaje de acometida general de saneamiento, para la evacuación de aguas residuales y/o pluviales a la red general del municipio, con una pendiente mínima del 2%, para la evacuación de aguas residuales y/o pluviales, formada por tubo de PVC liso, serie SN-4, rigidez anular nominal 4 kN/m<sup>2</sup>, de 160 mm de diámetro exterior, pegado mediante adhesivo, colocado sobre cama o lecho de arena de 10 cm de espesor, debidamente compactada y nivelada con pisón vibrante de guiado manual, relleno lateral compactando hasta los riñones y posterior relleno con la misma arena hasta 30 cm por encima de la generatriz superior de la tubería, con sus correspondientes juntas y piezas especiales. Incluso demolición y levantado del firme existente y posterior reposición con hormigón en masa HM-20/P/20/I, sin incluir la excavación previa de la zanja, el posterior relleno principal de la misma ni su conexión con la red general de saneamiento. Totalmente montada, conexionada y probada mediante las correspondientes pruebas de servicio (incluidas en este precio).

### **NORMATIVA DE APLICACIÓN**

Elaboración, transporte y puesta en obra del hormigón: **Instrucción de Hormigón Estructural (EHE-08)**.

### **CRITERIO DE MEDICIÓN EN PROYECTO**

Longitud medida en proyección horizontal, según documentación gráfica de Proyecto, entre caras interiores del muro del edificio y del pozo de la red municipal.

### **CONDICIONES PREVIAS QUE HAN DE CUMPLIRSE ANTES DE LA EJECUCIÓN DE LAS UNIDADES DE OBRA**

#### **DEL SOPORTE**

Se comprobará que el trazado de las zanjas corresponde con el de Proyecto.

El terreno del interior de la zanja, además de libre de agua, deberá estar limpio de residuos, tierras sueltas o disgregadas y vegetación.

Se comprobarán las separaciones mínimas de la acometida con otras instalaciones.

## **PROCESO DE EJECUCIÓN**

### **FASES DE EJECUCIÓN**

Replanteo y trazado de la acometida en planta y pendientes. Rotura del pavimento con compresor. Eliminación de las tierras sueltas del fondo de la excavación. Presentación en seco de tubos y piezas especiales. Vertido de la arena en el fondo de la zanja. Descenso y colocación de los colectores en el fondo de la zanja. Montaje de la instalación empezando por el extremo de cabecera. Limpieza de la zona a unir con el líquido limpiador, aplicación del adhesivo y encaje de piezas. Ejecución del relleno envolvente. Realización de pruebas de servicio.

### **CONDICIONES DE TERMINACIÓN**

La red permanecerá cerrada hasta su puesta en servicio, no presentará problemas en la circulación y tendrá una evacuación rápida.

### **PRUEBAS DE SERVICIO**

Prueba de estanqueidad parcial.

Normativa de aplicación: CTE. DB HS Salubridad

### **CONSERVACIÓN Y MANTENIMIENTO**

Se protegerá frente a golpes.

### **CRITERIO DE MEDICIÓN EN OBRA Y CONDICIONES DE ABONO**

Se medirá, en proyección horizontal, la longitud realmente ejecutada según especificaciones de Proyecto, entre caras interiores del muro del edificio y del pozo de la red municipal.

**Unidad de obra ASB020: Conexión de la acometida del edificio a la red general de saneamiento del municipio.**

### **CARACTERÍSTICAS TÉCNICAS**

Suministro y montaje de la conexión de la acometida del edificio a la red general de saneamiento del municipio a través de pozo de registro (sin incluir). Incluso comprobación del buen estado de la acometida existente, trabajos de conexión, rotura del pozo de registro desde el exterior con martillo compresor hasta su completa perforación, acoplamiento y recibido del tubo de acometida, empalme con junta flexible, repaso y bruñido con mortero de cemento, industrial, M-5 en el interior del pozo, sellado, pruebas de estanqueidad, reposición de elementos en caso de roturas o de aquellos que se encuentren deteriorados en el tramo de acometida existente. Totalmente montada, conexionada y probada. Sin incluir excavación.

### **CRITERIO DE MEDICIÓN EN PROYECTO**

Número de unidades previstas, según documentación gráfica de Proyecto.

### **CONDICIONES PREVIAS QUE HAN DE CUMPLIRSE ANTES DE LA EJECUCIÓN DE LAS UNIDADES DE OBRA**

#### **DEL SOPORTE**

Se comprobará que la ubicación de la conexión se corresponde con la de Proyecto.



## **PROCESO DE EJECUCIÓN**

### **FASES DE EJECUCIÓN**

Replanteo y trazado de la conexión en el pozo de registro. Rotura del pozo con compresor. Colocación de la acometida. Resolución de la conexión.

### **CONDICIONES DE TERMINACIÓN**

La conexión permanecerá cerrada hasta su puesta en servicio.

### **CRITERIO DE MEDICIÓN EN OBRA Y CONDICIONES DE ABONO**

Se medirá el número de unidades realmente ejecutadas según especificaciones de Proyecto.

**Unidad de obra ASC010: Colector enterrado de saneamiento, sin arquetas, mediante sistema integral registrable, de PVC liso, serie SN-2, rigidez anular nominal 2 kN/m<sup>2</sup>, de 160 mm de diámetro, con junta elástica.**

### **CARACTERÍSTICAS TÉCNICAS**

Suministro y montaje de colector enterrado de red horizontal de saneamiento, sin arquetas, mediante sistema integral registrable, con una pendiente mínima del 2%, para la evacuación de aguas residuales y/o pluviales, formado por tubo de PVC liso, serie SN-2, rigidez anular nominal 2 kN/m<sup>2</sup>, de 160 mm de diámetro exterior, con junta elástica, colocado sobre cama o lecho de arena de 10 cm de espesor, debidamente compactada y nivelada con pisón vibrante de guiado manual, relleno lateral compactando hasta los riñones y posterior relleno con la misma arena hasta 30 cm por encima de la generatriz superior de la tubería. Incluso p/p de accesorios, registros, uniones y piezas especiales, juntas y lubricante para montaje, sin incluir la excavación ni el posterior relleno principal de las zanjas. Totalmente montado, conexonado y probado mediante las correspondientes pruebas de servicio (incluidas en este precio).

### **NORMATIVA DE APLICACIÓN**

Instalación: **CTE. DB HS Salubridad.**

### **CRITERIO DE MEDICIÓN EN PROYECTO**

Longitud medida en proyección horizontal, según documentación gráfica de Proyecto.

### **CONDICIONES PREVIAS QUE HAN DE CUMPLIRSE ANTES DE LA EJECUCIÓN DE LAS UNIDADES DE OBRA**

#### **DEL SOPORTE**

Se comprobará que el trazado y las dimensiones de las zanjas corresponden con los de Proyecto.

El terreno del interior de la zanja, además de libre de agua, deberá estar limpio de residuos, tierras sueltas o disgregadas y vegetación.

#### **DEL CONTRATISTA**

Deberá someter a la aprobación del Director de Ejecución de la obra el procedimiento de descarga en obra y manipulación de colectores.

## **PROCESO DE EJECUCIÓN**

### **FASES DE EJECUCIÓN**

Replanteo y trazado del conducto en planta y pendientes. Eliminación de las tierras sueltas del fondo de la excavación. Presentación en seco de tubos y piezas especiales. Vertido de la arena en el fondo de la zanja. Descenso y colocación de los colectores en el fondo de la zanja. Montaje de la instalación empezando por el extremo de cabecera. Limpieza de la zona a unir, colocación de juntas y encaje de piezas. Ejecución del relleno envolvente. Realización de pruebas de servicio.

### **CONDICIONES DE TERMINACIÓN**

La red permanecerá cerrada hasta su puesta en servicio, no presentará problemas en la circulación y tendrá una evacuación rápida.

### **PRUEBAS DE SERVICIO**

Prueba de estanqueidad parcial.

Normativa de aplicación: CTE. DB HS Salubridad

### **CRITERIO DE MEDICIÓN EN OBRA Y CONDICIONES DE ABONO**

Se medirá, en proyección horizontal, la longitud realmente ejecutada según especificaciones de Proyecto, incluyendo los tramos ocupados por piezas especiales.

**Unidad de obra ASD010: Zanja drenante rellena con grava filtrante sin clasificar, en cuyo fondo se dispone un tubo ranurado de PVC de doble pared, la exterior corrugada y la interior lisa, color teja RAL 8023, con ranurado a lo largo de un arco de 220°, de 160 mm de diámetro.**

### **CARACTERÍSTICAS TÉCNICAS**

Suministro y montaje de tubería enterrada de drenaje, con una pendiente mínima del 0,50%, para captación de aguas subterráneas, de tubo ranurado de PVC de doble pared, la exterior corrugada y la interior lisa, color teja RAL 8023, con ranurado a lo largo de un arco de 220° en el valle del corrugado, para drenaje, rigidez anular nominal 4 kN/m<sup>2</sup>, de 160 mm de diámetro, según UNE-EN 13476-1, longitud nominal 6 m, unión por copa con junta elástica de EPDM, colocada sobre solera de hormigón en masa HM-20/B/20/I, de 10 cm de espesor, en forma de cuna para recibir el tubo y formar las pendientes. incluso p/p de juntas; relleno lateral y superior hasta 100 cm por encima de la generatriz superior del tubo con grava filtrante sin clasificar, sin incluir la excavación ni el posterior relleno principal de las zanjas por encima de la grava filtrante. Totalmente montada, conexión a la red de saneamiento y probada mediante las correspondientes pruebas de servicio (incluidas en este precio).

### **NORMATIVA DE APLICACIÓN**

Elaboración, transporte y puesta en obra del hormigón:

- **Instrucción de Hormigón Estructural (EHE-08).**

Ejecución:

- **CTE. DB SE-C Seguridad estructural: Cimientos.**
- **CTE. DB HS Salubridad.**

### **CRITERIO DE MEDICIÓN EN PROYECTO**

Longitud medida en proyección horizontal, según documentación gráfica de Proyecto.

## **CONDICIONES PREVIAS QUE HAN DE CUMPLIRSE ANTES DE LA EJECUCIÓN DE LAS UNIDADES DE OBRA**

### **DEL SOPORTE**

Se comprobará que el trazado de las zanjas corresponde con el de Proyecto.

Se comprobará que el terreno coincide con el previsto en el Proyecto.

## **PROCESO DE EJECUCIÓN**

### **FASES DE EJECUCIÓN**

Replanteo y trazado del conducto en planta y pendientes. Formación de la solera de hormigón. Descenso y colocación de los tubos en el fondo de la zanja. Montaje e instalación de la tubería. Ejecución del relleno envolvente. Realización de pruebas de servicio.

### **CONDICIONES DE TERMINACIÓN**

Se acabará el relleno en las condiciones adecuadas que garanticen el drenaje del terreno y la circulación de la red.

## **PRUEBAS DE SERVICIO**

Circulación de la red.

Normativa de aplicación: NTE-ASD. Acondicionamiento del terreno. Saneamiento: Drenajes y avenamientos

## **CONSERVACIÓN Y MANTENIMIENTO**

Se protegerá para evitar su contaminación.

## **CRITERIO DE MEDICIÓN EN OBRA Y CONDICIONES DE ABONO**

Se medirá, en proyección horizontal, la longitud realmente ejecutada según especificaciones de Proyecto.

**Unidad de obra ANE010: Encachado 15 cm, piedra caliza, Ø40/70 mm c/compactación.**

### **CARACTERÍSTICAS TÉCNICAS**

Formación de encachado de 20 cm de espesor en caja para base de solera, mediante relleno y extendido en tongadas de espesor no superior a 20 cm de gravas procedentes de cantera caliza de 40/80 mm; y posterior compactación mediante equipo manual con bandeja vibrante, sobre la explanada homogénea y nivelada (no incluida en este precio). Incluso carga, transporte y descarga a pie de tajo de los áridos a utilizar en los trabajos de relleno y regado de los mismos.

### **CRITERIO DE MEDICIÓN EN PROYECTO**

Superficie medida según documentación gráfica de Proyecto.

## **CONDICIONES PREVIAS QUE HAN DE CUMPLIRSE ANTES DE LA EJECUCIÓN DE LAS UNIDADES DE OBRA**

### **DEL SOPORTE**

Se comprobará que el terreno que forma la explanada que servirá de apoyo tiene la resistencia adecuada.

## **PROCESO DE EJECUCIÓN**

### **FASES DE EJECUCIÓN**

Transporte y descarga del material a pie de tajo. Extendido del material de relleno en tongadas de espesor uniforme. Riego de la capa. Compactación y nivelación.

### **CONDICIONES DE TERMINACIÓN**

El grado de compactación será adecuado y la superficie quedará plana.

## **CONSERVACIÓN Y MANTENIMIENTO**

Se protegerá el relleno frente al paso de vehículos para evitar rodaduras.

## **CRITERIO DE MEDICIÓN EN OBRA Y CONDICIONES DE ABONO**

Se medirá la superficie realmente ejecutada según especificaciones de Proyecto.

**Unidad de obra ANS010: Solera de hormigón armado de 12 cm de espesor, realizada con hormigón HA-25/B/20/IIa fabricado en central, y vertido desde camión, extendido y vibrado manual, y malla electrosoldada ME 20x20 Ø 5-5 B 500 T 6x2,20 UNE-EN 10080 sobre separadores homologados.**

## **CARACTERÍSTICAS TÉCNICAS**

Formación de solera de hormigón armado de 12 cm de espesor, realizada con hormigón HA-25/B/20/IIa fabricado en central, y vertido desde camión, y malla electrosoldada ME 20x20 Ø 5-5 B 500 T 6x2,20 UNE-EN 10080 como armadura de reparto, colocada sobre separadores homologados, sin tratamiento de su superficie; apoyada sobre capa base existente (no incluida en este precio). Incluso p/p de preparación de la superficie de apoyo del hormigón, extendido y vibrado del hormigón mediante regla vibrante, formación de juntas de construcción y colocación de un panel de poliestireno expandido de 2 cm de espesor, alrededor de cualquier elemento que interrumpa la solera, como pilares y muros, para la ejecución de juntas de dilatación; emboquillado o conexión de los elementos exteriores (cercos de arquetas, sumideros, botes sifónicos, etc.) de las redes de instalaciones ejecutadas bajo la solera; y aserrado de las juntas de retracción, por medios mecánicos, con una profundidad de 1/3 del espesor de la solera.

## **NORMATIVA DE APLICACIÓN**

Elaboración, transporte y puesta en obra del hormigón: **Instrucción de Hormigón Estructural (EHE-08)**.

Ejecución: **NTE-RSS. Revestimientos de suelos: Soleras.**

## **CRITERIO DE MEDICIÓN EN PROYECTO**

Superficie medida según documentación gráfica de Proyecto.

## **CONDICIONES PREVIAS QUE HAN DE CUMPLIRSE ANTES DE LA EJECUCIÓN DE LAS UNIDADES DE OBRA**

### **DEL SOPORTE**

Se comprobará que la superficie base presenta una planeidad adecuada, cumple los valores resistentes tenidos en cuenta en la hipótesis de cálculo, y no tiene blandones, bultos ni materiales sensibles a las heladas.

El nivel freático no originará sobreempujes.

## **AMBIENTALES**

Se suspenderán los trabajos de hormigonado cuando llueva con intensidad, nieve, exista viento excesivo, una temperatura ambiente superior a 40°C o se prevea que dentro de las 48 horas siguientes pueda descender la temperatura ambiente por debajo de los 0°C.

## **DEL CONTRATISTA**

Dispondrá en obra de una serie de medios, en previsión de que se produzcan cambios bruscos de las condiciones ambientales durante el hormigonado o posterior periodo de fraguado, no pudiendo comenzarse el hormigonado de los diferentes elementos sin la autorización por escrito del Director de Ejecución de la obra.

## **PROCESO DE EJECUCIÓN**

### **FASES DE EJECUCIÓN**

Preparación de la superficie de apoyo del hormigón, comprobando la densidad y las rasantes. Replanteo de las juntas de construcción y de dilatación. Tendido de niveles mediante toques, maestras de hormigón o reglas. Riego de la superficie base. Formación de juntas de construcción y de juntas perimetrales de dilatación. Colocación de la malla electrosoldada con separadores homologados. Vertido y compactación del hormigón. Curado del hormigón. Aserrado de juntas de retracción.

### **CONDICIONES DE TERMINACIÓN**

La superficie de la solera cumplirá las exigencias de planeidad y resistencia, y se dejará a la espera del solado.

## **CONSERVACIÓN Y MANTENIMIENTO**

Se protegerá el hormigón fresco frente a lluvias, heladas y temperaturas elevadas. No se superarán las cargas previstas.

## **CRITERIO DE MEDICIÓN EN OBRA Y CONDICIONES DE ABONO**

Se medirá la superficie realmente ejecutada según especificaciones de Proyecto, sin deducir la superficie ocupada por los pilares situados dentro de su perímetro.

### **2.2.3.- Cimentaciones**

**Unidad de obra CRL010b: Horm.limpieza HL-150/B/20, vertido desde camión,5 cm de espesor.**

#### **CARACTERÍSTICAS TÉCNICAS**

Formación de capa de hormigón de limpieza y nivelado de fondos de cimentación, de 5 cm de espesor, de hormigón HL-150/B/20, fabricado en central y vertido desde camión, en el fondo de la excavación previamente realizada.

#### **NORMATIVA DE APLICACIÓN**

Elaboración, transporte y puesta en obra del hormigón:

- **Instrucción de Hormigón Estructural (EHE-08).**

Ejecución:

- **CTE. DB SE-C Seguridad estructural: Cimientos.**
- **CTE. DB HS Salubridad.**

## **CRITERIO DE MEDICIÓN EN PROYECTO**

Superficie medida sobre la superficie teórica de la excavación, según documentación gráfica de Proyecto.

## **CONDICIONES PREVIAS QUE HAN DE CUMPLIRSE ANTES DE LA EJECUCIÓN DE LAS UNIDADES DE OBRA**

### **DEL SOPORTE**

Se comprobará, visualmente o mediante las pruebas que se juzguen oportunas, que el terreno de apoyo de aquella se corresponde con las previsiones del Proyecto.

El resultado de tal inspección, definiendo la profundidad de la cimentación de cada uno de los apoyos de la obra, su forma y dimensiones, y el tipo y consistencia del terreno, se incorporará a la documentación final de obra.

En particular, se debe comprobar que el nivel de apoyo de la cimentación se ajusta al previsto y, apreciablemente, la estratigrafía coincide con la estimada en el estudio geotécnico, que el nivel freático y las condiciones hidrogeológicas se ajustan a las previstas, que el terreno presenta, apreciablemente, una resistencia y una humedad similares a la supuesta en el estudio geotécnico, que no se detectan defectos evidentes tales como cavernas, fallas, galerías, pozos, etc, y, por último, que no se detectan corrientes subterráneas que puedan producir socavación o arrastres.

Una vez realizadas estas comprobaciones, se confirmará la existencia de los elementos enterrados de la instalación de puesta a tierra, y que el plano de apoyo del terreno es horizontal y presenta una superficie limpia.

### **AMBIENTALES**

Se suspenderán los trabajos de hormigonado cuando llueva con intensidad, nieve, exista viento excesivo, una temperatura ambiente superior a 40°C o se prevea que dentro de las 48 horas siguientes pueda descender la temperatura ambiente por debajo de los 0°C.

### **DEL CONTRATISTA**

Dispondrá en obra de una serie de medios, en previsión de que se produzcan cambios bruscos de las condiciones ambientales durante el hormigonado o posterior periodo de fraguado, no pudiendo comenzarse el hormigonado de los diferentes elementos sin la autorización por escrito del Director de Ejecución de la obra.

## **PROCESO DE EJECUCIÓN**

### **FASES DE EJECUCIÓN**

Replanteo. Colocación de toques y/o formación de maestras. Vertido y compactación del hormigón. Coronación y enrase del hormigón.

### **CONDICIONES DE TERMINACIÓN**

La superficie quedará horizontal y plana.

## **CRITERIO DE MEDICIÓN EN OBRA Y CONDICIONES DE ABONO**

Se medirá la superficie teórica ejecutada según especificaciones de Proyecto, sin incluir los incrementos por excesos de excavación no autorizados.

**Unidad de obra CSZ010: Zapata HA-25/B/20/IIa, vertido desde camión, acero B 500 S.**

**MEDIDAS PARA ASEGURAR LA COMPATIBILIDAD ENTRE LOS DIFERENTES PRODUCTOS, ELEMENTOS Y SISTEMAS CONSTRUCTIVOS QUE COMPONEN LA UNIDAD DE OBRA.**

Dependiendo de la agresividad del terreno o la presencia de agua con sustancias agresivas, se elegirá el cemento adecuado para la fabricación del hormigón, así como su dosificación y permeabilidad y el espesor de recubrimiento de las armaduras.

**CARACTERÍSTICAS TÉCNICAS**

Formación de zapata de cimentación de hormigón armado, realizada con hormigón HA-25/B/20/IIa fabricado en central, y vertido desde camión, y acero UNE-EN 10080 B 500 S, con una cuantía aproximada de 50 kg/m<sup>3</sup>. Incluso p/p de separadores, y armaduras de espera del pilar.

**NORMATIVA DE APLICACIÓN**

Elaboración, transporte y puesta en obra del hormigón:

- **Instrucción de Hormigón Estructural (EHE-08).**

Ejecución:

- **CTE. DB SE-C Seguridad estructural: Cimientos.**
- **NTE-CSZ. Cimentaciones superficiales: Zapatas.**

**CRITERIO DE MEDICIÓN EN PROYECTO**

Volumen medido sobre las secciones teóricas de la excavación, según documentación gráfica de Proyecto.

**CONDICIONES PREVIAS QUE HAN DE CUMPLIRSE ANTES DE LA EJECUCIÓN DE LAS UNIDADES DE OBRA**

**DEL SOPORTE**

Se comprobará la existencia de la capa de hormigón de limpieza, que presentará un plano de apoyo horizontal y una superficie limpia.

**AMBIENTALES**

Se suspenderán los trabajos de hormigonado cuando llueva con intensidad, nieve, exista viento excesivo, una temperatura ambiente superior a 40°C o se prevea que dentro de las 48 horas siguientes pueda descender la temperatura ambiente por debajo de los 0°C.

**DEL CONTRATISTA**

Dispondrá en obra de una serie de medios, en previsión de que se produzcan cambios bruscos de las condiciones ambientales durante el hormigonado o posterior periodo de fraguado, no pudiendo comenzarse el hormigonado de los diferentes elementos sin la autorización por escrito del Director de Ejecución de la obra.

**PROCESO DE EJECUCIÓN**

**FASES DE EJECUCIÓN**

Replanteo y trazado de las zapatas y de los pilares u otros elementos estructurales que apoyen en las mismas. Colocación de separadores y fijación de las armaduras. Vertido y compactación del hormigón. Coronación y enrase de cimientos. Curado del hormigón.

### **CONDICIONES DE TERMINACIÓN**

El conjunto será monolítico y transmitirá correctamente las cargas al terreno. La superficie quedará sin imperfecciones.

### **CONSERVACIÓN Y MANTENIMIENTO**

Se protegerán y señalizarán las armaduras de espera.

### **CRITERIO DE MEDICIÓN EN OBRA Y CONDICIONES DE ABONO**

Se medirá el volumen teórico ejecutado según especificaciones de Proyecto, sin incluir los incrementos por excesos de excavación no autorizados.

**Unidad de obra CVF010: Vaso de hormigón armado, realizado con hormigón HA-25/B/20/IIa fabricado en central, y vertido desde camión, y acero UNE-EN 10080 B 500 S, cuantía 50 kg/m<sup>3</sup>, para formación de foso de ascensor enterrado a nivel de la cimentación.**

### **MEDIDAS PARA ASEGURAR LA COMPATIBILIDAD ENTRE LOS DIFERENTES PRODUCTOS, ELEMENTOS Y SISTEMAS CONSTRUCTIVOS QUE COMPONEN LA UNIDAD DE OBRA.**

Dependiendo de la agresividad del terreno o la presencia de agua con sustancias agresivas, se elegirá el cemento adecuado para la fabricación del hormigón, así como su dosificación y permeabilidad y el espesor de recubrimiento de las armaduras.

### **CARACTERÍSTICAS TÉCNICAS**

Formación de foso de ascensor a nivel de cimentación, mediante vaso de hormigón armado, realizado con hormigón HA-25/B/20/IIa fabricado en central, y vertido desde camión, y acero UNE-EN 10080 B 500 S, con una cuantía aproximada de 50 kg/m<sup>3</sup>. Incluso p/p de refuerzos, zunchos de borde, separadores, armaduras de espera, montaje y desmontaje del sistema de encofrado con paneles metálicos recuperables.

### **NORMATIVA DE APLICACIÓN**

Elaboración, transporte y puesta en obra del hormigón: **Instrucción de Hormigón Estructural (EHE-08)**.

### **CRITERIO DE MEDICIÓN EN PROYECTO**

Volumen medido sobre las secciones teóricas de cálculo, según documentación gráfica de Proyecto.

### **CONDICIONES PREVIAS QUE HAN DE CUMPLIRSE ANTES DE LA EJECUCIÓN DE LAS UNIDADES DE OBRA**

#### **AMBIENTALES**

Se suspenderán los trabajos de hormigonado cuando llueva con intensidad, nieve, exista viento excesivo, una temperatura ambiente superior a 40°C o se prevea que dentro de las 48 horas siguientes pueda descender la temperatura ambiente por debajo de los 0°C.

#### **DEL CONTRATISTA**

Dispondrá en obra de una serie de medios, en previsión de que se produzcan cambios bruscos de las condiciones ambientales durante el hormigonado o posterior periodo de fraguado, no pudiendo comenzarse el hormigonado de los diferentes elementos sin la autorización por escrito del Director de Ejecución de la obra.



## **PROCESO DE EJECUCIÓN**

### **FASES DE EJECUCIÓN**

Replanteo y trazado de los elementos. Colocación de separadores y fijación de las armaduras. Montaje del sistema de encofrado. Vertido y compactación del hormigón. Desmontaje del sistema de encofrado. Curado del hormigón.

### **CONDICIONES DE TERMINACIÓN**

El conjunto será monolítico y transmitirá correctamente las cargas al terreno. La superficie quedará sin imperfecciones.

### **CONSERVACIÓN Y MANTENIMIENTO**

Se protegerán y señalizarán las armaduras de espera.

### **CRITERIO DE MEDICIÓN EN OBRA Y CONDICIONES DE ABONO**

Se medirá el volumen teórico ejecutado según especificaciones de Proyecto.

## **2.2.4.- Estructuras**

**Unidad de obra EAS010: Acero S275JR en pilares, con piezas simples de perfiles laminados en caliente de las series IPN, IPE, UPN, HEA, HEB o HEM con uniones soldadas.**

### **MEDIDAS PARA ASEGURAR LA COMPATIBILIDAD ENTRE LOS DIFERENTES PRODUCTOS, ELEMENTOS Y SISTEMAS CONSTRUCTIVOS QUE COMPONEN LA UNIDAD DE OBRA.**

La zona de soldadura no se pintará.

No se pondrá en contacto directo el acero con otros metales ni con yesos.

### **CARACTERÍSTICAS TÉCNICAS**

Suministro y montaje de acero laminado UNE-EN 10025 S275JR, en perfiles laminados en caliente, piezas simples de las series IPN, IPE, UPN, HEA, HEB o HEM, para pilares, mediante uniones soldadas. Trabajado y montado en taller, con preparación de superficies en grado SA21/2 según UNE-EN ISO 8501-1 y aplicación posterior de dos manos de imprimación con un espesor mínimo de película seca de 30 micras por mano, excepto en la zona en que deban realizarse soldaduras en obra, en una distancia de 100 mm desde el borde de la soldadura. Incluso p/p de preparación de bordes, soldaduras, cortes, piezas especiales, placas de arranque y transición de pilar inferior a superior, mortero sin retracción para retacado de placas, despuntes y reparación en obra de cuantos desperfectos se originen por razones de transporte, manipulación o montaje, con el mismo grado de preparación de superficies e imprimación.

### **NORMATIVA DE APLICACIÓN**

Ejecución:

- **CTE. DB SE-A Seguridad estructural: Acero.**
- **UNE-EN 1090-2. Ejecución de estructuras de acero y aluminio. Parte 2: Requisitos técnicos para la ejecución de estructuras de acero.**
- **NTE-EAS. Estructuras de acero: Soportes.**

## **CRITERIO DE MEDICIÓN EN PROYECTO**

Peso nominal medido según documentación gráfica de Proyecto.

## **CONDICIONES PREVIAS QUE HAN DE CUMPLIRSE ANTES DE LA EJECUCIÓN DE LAS UNIDADES DE OBRA**

### **AMBIENTALES**

No se realizarán trabajos de soldadura cuando la temperatura sea inferior a 0°C.

### **DEL CONTRATISTA**

Presentará para su aprobación, al Director de Ejecución de la obra, el programa de montaje de la estructura, basado en las indicaciones del Proyecto, así como la documentación que acredite que los soldadores que intervengan en su ejecución estén certificados por un organismo acreditado.

## **PROCESO DE EJECUCIÓN**

### **FASES DE EJECUCIÓN**

Limpieza y preparación del plano de apoyo. Replanteo y marcado de los ejes. Colocación y fijación provisional del pilar. Aplomado y nivelación. Ejecución de las uniones. Reparación de defectos superficiales.

### **CONDICIONES DE TERMINACIÓN**

Las cargas se transmitirán correctamente a la estructura. El acabado superficial será el adecuado para el posterior tratamiento de protección.

## **CRITERIO DE MEDICIÓN EN OBRA Y CONDICIONES DE ABONO**

Se determinará, a partir del peso obtenido en báscula oficial de las unidades llegadas a obra, el peso de las unidades realmente ejecutadas según especificaciones de Proyecto.

**Unidad de obra EAV010b: Acero S275JR en vigas, con piezas simples de perfiles laminados en caliente de las series IPN, IPE, UPN, HEA, HEB o HEM con uniones soldadas.**

## **MEDIDAS PARA ASEGURAR LA COMPATIBILIDAD ENTRE LOS DIFERENTES PRODUCTOS, ELEMENTOS Y SISTEMAS CONSTRUCTIVOS QUE COMPONEN LA UNIDAD DE OBRA.**

La zona de soldadura no se pintará.

No se pondrá en contacto directo el acero con otros metales ni con yesos.

## **CARACTERÍSTICAS TÉCNICAS**

Suministro y montaje de acero laminado UNE-EN 10025 S275JR, en perfiles laminados en caliente, piezas simples de las series IPN, IPE, UPN, HEA, HEB o HEM, para vigas y correas, mediante uniones soldadas. Trabajado y montado en taller, con preparación de superficies en grado SA21/2 según UNE-EN ISO 8501-1 y aplicación posterior de dos manos de imprimación con un espesor mínimo de película seca de 30 micras por mano, excepto en la zona en que deban realizarse soldaduras en obra, en una distancia de 100 mm desde el borde de la soldadura. Incluso p/p de preparación de bordes, soldaduras, cortes, piezas especiales, despuntes y reparación en obra de cuantos desperfectos se originen por razones de transporte, manipulación o montaje, con el mismo grado de preparación de superficies e imprimación.

## **NORMATIVA DE APLICACIÓN**

Ejecución:

- **CTE. DB SE-A Seguridad estructural: Acero.**
- **UNE-EN 1090-2. Ejecución de estructuras de acero y aluminio. Parte 2: Requisitos técnicos para la ejecución de estructuras de acero.**
- **NTE-EAV. Estructuras de acero: Vigas.**

## **CRITERIO DE MEDICIÓN EN PROYECTO**

Peso nominal medido según documentación gráfica de Proyecto.

## **CONDICIONES PREVIAS QUE HAN DE CUMPLIRSE ANTES DE LA EJECUCIÓN DE LAS UNIDADES DE OBRA**

### **AMBIENTALES**

No se realizarán trabajos de soldadura cuando la temperatura sea inferior a 0°C.

### **DEL CONTRATISTA**

Presentará para su aprobación, al Director de Ejecución de la obra, el programa de montaje de la estructura, basado en las indicaciones del Proyecto, así como la documentación que acredite que los soldadores que intervengan en su ejecución estén certificados por un organismo acreditado.

## **PROCESO DE EJECUCIÓN**

### **FASES DE EJECUCIÓN**

Limpieza y preparación del plano de apoyo. Replanteo y marcado de los ejes. Colocación y fijación provisional de la viga. Aplomado y nivelación. Ejecución de las uniones. Reparación de defectos superficiales.

### **CONDICIONES DE TERMINACIÓN**

Las cargas se transmitirán correctamente a la estructura. El acabado superficial será el adecuado para el posterior tratamiento de protección.

## **CRITERIO DE MEDICIÓN EN OBRA Y CONDICIONES DE ABONO**

Se determinará, a partir del peso obtenido en báscula oficial de las unidades llegadas a obra, el peso de las unidades realmente ejecutadas según especificaciones de Proyecto.

**Unidad de obra ECP010: Columna de granito Gris Mondariz, con basa, fuste y capitel de sección cuadrada de 30x30 cm, 200 cm de alto y acabado abujardado con los cantos biselados (2x2 cm).**

### **CARACTERÍSTICAS TÉCNICAS**

Suministro y colocación de columna de granito Gris Mondariz, con basa, fuste y capitel de sección cuadrada de 30x30 cm, 200 cm de alto y acabado abujardado con los cantos biselados (2x2 cm), mediante su apoyo sobre la superficie soporte. Incluso nivelación y aplomado, asiento y rejuntado.

## **CRITERIO DE MEDICIÓN EN PROYECTO**

Número de unidades previstas, según documentación gráfica de Proyecto.

## **CONDICIONES PREVIAS QUE HAN DE CUMPLIRSE ANTES DE LA EJECUCIÓN DE LAS UNIDADES DE OBRA**

### **DEL SOPORTE**

Se comprobará que el plano de apoyo tiene la resistencia necesaria, es horizontal, y presenta una superficie limpia.

## **PROCESO DE EJECUCIÓN**

### **FASES DE EJECUCIÓN**

Replanteo de ejes y caras de la columna. Colocación de la columna. Aplomado y nivelación del conjunto. Rejuntado.

### **CONDICIONES DE TERMINACIÓN**

El conjunto será monolítico, no presentará excentricidades y tendrá buen aspecto.

## **CRITERIO DE MEDICIÓN EN OBRA Y CONDICIONES DE ABONO**

Se medirá el número de unidades realmente ejecutadas según especificaciones de Proyecto.

**Unidad de obra EHE010b: Losa de escalera de hormigón armado, e=15 cm, con peldañado de hormigón, realizada con hormigón HA-25/P/20/IIa fabricado en central, y vertido con cubilote, y acero UNE-EN 10080 B 500 S, 18 kg/m<sup>2</sup>; montaje y desmontaje de sistema de encofrado recuperable de madera.**

## **CARACTERÍSTICAS TÉCNICAS**

Formación de losa de escalera de hormigón armado de 15 cm de espesor, con peldañado de hormigón; realizada con hormigón HA-25/P/20/IIa fabricado en central, y vertido con cubilote, y acero UNE-EN 10080 B 500 S, con una cuantía aproximada de 18 kg/m<sup>2</sup>. Incluso p/p de replanteo, montaje y desmontaje de sistema de encofrado recuperable con puntales, sopandas y tablonos de madera.

## **NORMATIVA DE APLICACIÓN**

Elaboración, transporte y puesta en obra del hormigón:

- **Instrucción de Hormigón Estructural (EHE-08).**

Ejecución:

- **CTE. DB SUA Seguridad de utilización y accesibilidad.**
- **NTE-EHZ. Estructuras de hormigón armado: Zancas.**

Montaje y desmontaje del sistema de encofrado:

- **Instrucción de Hormigón Estructural (EHE-08).**
- **NTE-EME. Estructuras de madera: Encofrados.**

## **CRITERIO DE MEDICIÓN EN PROYECTO**

Superficie medida por su intradós en verdadera magnitud, según documentación gráfica de Proyecto.

## **CONDICIONES PREVIAS QUE HAN DE CUMPLIRSE ANTES DE LA EJECUCIÓN DE LAS UNIDADES DE OBRA**

### **DEL SOPORTE**

Se comprobará la existencia de las armaduras de espera.

### **AMBIENTALES**

Se suspenderán los trabajos de hormigonado cuando llueva con intensidad, nieve, exista viento excesivo, una temperatura ambiente superior a 40°C o se prevea que dentro de las 48 horas siguientes pueda descender la temperatura ambiente por debajo de los 0°C.

### **DEL CONTRATISTA**

Dispondrá en obra de una serie de medios, en previsión de que se produzcan cambios bruscos de las condiciones ambientales durante el hormigonado o posterior periodo de fraguado, no pudiendo comenzarse el hormigonado de los diferentes elementos sin la autorización por escrito del Director de Ejecución de la obra.

## **PROCESO DE EJECUCIÓN**

### **FASES DE EJECUCIÓN**

Replanteo y marcado de niveles de plantas y rellanos. Montaje del sistema de encofrado. Colocación de las armaduras con separadores homologados. Vertido y compactación del hormigón. Curado del hormigón. Desmontaje del sistema de encofrado. Reparación de defectos superficiales.

### **CONDICIONES DE TERMINACIÓN**

El conjunto será monolítico y transmitirá correctamente las cargas.

## **CONSERVACIÓN Y MANTENIMIENTO**

Se evitará la actuación sobre el elemento de acciones mecánicas no previstas en el cálculo.

## **CRITERIO DE MEDICIÓN EN OBRA Y CONDICIONES DE ABONO**

Se medirá, por el intradós, la superficie realmente ejecutada según especificaciones de Proyecto.

**Unidad de obra EHV015: Viga de hormigón visto, realizada con hormigón HA-25/B/20/IIa fabricado en central, y vertido con cubilote, y acero UNE-EN 10080 B 500 S, cuantía 150 kg/m<sup>3</sup>; montaje y desmontaje del sistema de encofrado de madera (hormigón visto), amortizable en 4 usos, en planta de hasta 3 m de altura libre.**

### **CARACTERÍSTICAS TÉCNICAS**

Formación de viga de hormigón visto, realizada con hormigón HA-25/B/20/IIa fabricado en central, y vertido con cubilote, y acero UNE-EN 10080 B 500 S, con una cuantía aproximada de 150 kg/m<sup>3</sup>, situada en planta de hasta 3 m de altura libre. Incluso p/p de montaje y desmontaje del sistema de encofrado continuo con puntales, sopandas metálicas y superficie encofrante de madera tratada reforzada con varillas y perfiles, para dejar un acabado visto del hormigón, amortizable en 4 usos, sellado de los puntos de unión de los tableros, estructura portante de puntales metálicos, separadores, desencofrante biodegradable y agente filmógeno especial para el curado de hormigones con acabado visto.

## **NORMATIVA DE APLICACIÓN**

Elaboración, transporte y puesta en obra del hormigón:

- **Instrucción de Hormigón Estructural (EHE-08).**

Ejecución:

- **NTE-EHV. Estructuras de hormigón armado: Vigas.**

Montaje y desmontaje del sistema de encofrado:

- **Instrucción de Hormigón Estructural (EHE-08).**
- **NTE-EME. Estructuras de madera: Encofrados.**

## **CRITERIO DE MEDICIÓN EN PROYECTO**

Volumen medido según documentación gráfica de Proyecto.

## **CONDICIONES PREVIAS QUE HAN DE CUMPLIRSE ANTES DE LA EJECUCIÓN DE LAS UNIDADES DE OBRA**

### **DEL SOPORTE**

Se habrán señalado los niveles de la planta a realizar sobre los pilares ya realizados.

### **AMBIENTALES**

Se suspenderán los trabajos de hormigonado cuando llueva con intensidad, nieve, exista viento excesivo, una temperatura ambiente superior a 40°C o se prevea que dentro de las 48 horas siguientes pueda descender la temperatura ambiente por debajo de los 0°C.

### **DEL CONTRATISTA**

Dispondrá en obra de una serie de medios, en previsión de que se produzcan cambios bruscos de las condiciones ambientales durante el hormigonado o posterior periodo de fraguado, no pudiendo comenzarse el hormigonado de los diferentes elementos sin la autorización por escrito del Director de Ejecución de la obra.

## **PROCESO DE EJECUCIÓN**

### **FASES DE EJECUCIÓN**

Replanteo. Montaje del sistema de encofrado. Colocación de las armaduras con separadores homologados. Vertido y compactación del hormigón. Curado del hormigón. Desmontaje del sistema de encofrado. Reparación de defectos superficiales.

### **CONDICIONES DE TERMINACIÓN**

El conjunto será monolítico y transmitirá correctamente las cargas.

## **CONSERVACIÓN Y MANTENIMIENTO**

Se evitará la actuación sobre el elemento de acciones mecánicas no previstas en el cálculo.

## **CRITERIO DE MEDICIÓN EN OBRA Y CONDICIONES DE ABONO**

Se medirá el volumen realmente ejecutado según especificaciones de Proyecto.

**Unidad de obra EHV020b: Zuncho de coronación de hormigón armado, realizado con hormigón HA-25/B/20/Ila, acero UNE-EN 10080 B 500 S.**

**CARACTERÍSTICAS TÉCNICAS**

Formación de zuncho de apoyo de forjado de hormigón armado, realizado con hormigón HA-25/B/20/Ila fabricado en central, y vertido con cubilote, y acero UNE-EN 10080 B 500 S, con una cuantía aproximada de 105 kg/m<sup>3</sup>; montaje y desmontaje del sistema de encofrado continuo con puntales, sopandas metálicas y superficie encofrante de madera tratada reforzada con varillas y perfiles.

**NORMATIVA DE APLICACIÓN**

Elaboración, transporte y puesta en obra del hormigón:

- **Instrucción de Hormigón Estructural (EHE-08).**

Ejecución:

- **NTE-EHV. Estructuras de hormigón armado: Vigas.**

Montaje y desmontaje del sistema de encofrado:

- **Instrucción de Hormigón Estructural (EHE-08).**
- **NTE-EME. Estructuras de madera: Encofrados.**

**CRITERIO DE MEDICIÓN EN PROYECTO**

Volumen medido según documentación gráfica de Proyecto.

**CONDICIONES PREVIAS QUE HAN DE CUMPLIRSE ANTES DE LA EJECUCIÓN DE LAS UNIDADES DE OBRA**

**DEL SOPORTE**

Se habrán señalado los niveles de la planta a realizar sobre los pilares ya realizados.

**AMBIENTALES**

Se suspenderán los trabajos de hormigonado cuando llueva con intensidad, nieve, exista viento excesivo, una temperatura ambiente superior a 40°C o se prevea que dentro de las 48 horas siguientes pueda descender la temperatura ambiente por debajo de los 0°C.

**DEL CONTRATISTA**

Dispondrá en obra de una serie de medios, en previsión de que se produzcan cambios bruscos de las condiciones ambientales durante el hormigonado o posterior periodo de fraguado, no pudiendo comenzarse el hormigonado de los diferentes elementos sin la autorización por escrito del Director de Ejecución de la obra.

**PROCESO DE EJECUCIÓN**

**FASES DE EJECUCIÓN**

Replanteo. Montaje del sistema de encofrado. Colocación de las armaduras con separadores homologados. Vertido y compactación del hormigón. Curado del hormigón. Desmontaje del sistema de encofrado. Reparación de defectos superficiales.

**CONDICIONES DE TERMINACIÓN**

El conjunto será monolítico y transmitirá correctamente las cargas.

## **CONSERVACIÓN Y MANTENIMIENTO**

Se evitará la actuación sobre el elemento de acciones mecánicas no previstas en el cálculo.

## **CRITERIO DE MEDICIÓN EN OBRA Y CONDICIONES DE ABONO**

Se medirá el volumen realmente ejecutado según especificaciones de Proyecto.

**Unidad de obra EHI010: Forjado sanitario de hormigón armado de 40+5 cm de canto total, sobre encofrado perdido de módulos de polipropileno reciclado, realizado con hormigón HA-25/B/12/IIa fabricado en central, y vertido con cubilote, acero UNE-EN 10080 B 500 S, cuantía 3 kg/m<sup>2</sup>, y malla electrosoldada ME 20x20 Ø 5-5 B 500 T 6x2,20 UNE-EN 10080 sobre separadores homologados, en capa de compresión de 5 cm de espesor.**

## **CARACTERÍSTICAS TÉCNICAS**

Formación de forjado sanitario de hormigón armado de 40+5 cm de canto total, sobre encofrado perdido de módulos de polipropileno reciclado, realizado con hormigón HA-25/B/12/IIa fabricado en central, y vertido con cubilote, acero UNE-EN 10080 B 500 S en zona de zunchos y vigas de cimentación, cuantía 3 kg/m<sup>2</sup>, y malla electrosoldada ME 20x20 Ø 5-5 B 500 T 6x2,20 UNE-EN 10080 como armadura de reparto, colocada sobre separadores homologados, en capa de compresión de 5 cm de espesor; apoyado todo ello sobre base de hormigón de limpieza (no incluida en este precio). Incluso p/p de zunchos perimetrales de planta conformados con sistema de encofrado recuperable de tableros de madera y realización de orificios para el paso de tubos de ventilación, canalizaciones y tuberías de las instalaciones.

## **NORMATIVA DE APLICACIÓN**

Elaboración, transporte y puesta en obra del hormigón:

- **Instrucción de Hormigón Estructural (EHE-08).**

Montaje y desmontaje del sistema de encofrado:

- **Instrucción de Hormigón Estructural (EHE-08).**
- **NTE-EME. Estructuras de madera: Encofrados.**

## **CRITERIO DE MEDICIÓN EN PROYECTO**

Superficie medida desde las caras exteriores de los zunchos del perímetro, según documentación gráfica de Proyecto, deduciendo los huecos de superficie mayor de 6 m<sup>2</sup>.

## **CONDICIONES PREVIAS QUE HAN DE CUMPLIRSE ANTES DE LA EJECUCIÓN DE LAS UNIDADES DE OBRA**

### **DEL SOPORTE**

Se comprobará la existencia de la base de apoyo.

### **AMBIENTALES**

Se suspenderán los trabajos de hormigonado cuando llueva con intensidad, nieve, exista viento excesivo, una temperatura ambiente superior a 40°C o se prevea que dentro de las 48 horas siguientes pueda descender la temperatura ambiente por debajo de los 0°C.



### **DEL CONTRATISTA**

Dispondrá en obra de una serie de medios, en previsión de que se produzcan cambios bruscos de las condiciones ambientales durante el hormigonado o posterior periodo de fraguado, no pudiendo comenzarse el hormigonado de los diferentes elementos sin la autorización por escrito del Director de Ejecución de la obra.

### **PROCESO DE EJECUCIÓN**

#### **FASES DE EJECUCIÓN**

Replanteo de los módulos. Montaje del sistema de encofrado auxiliar. Colocación y montaje de los módulos. Realización de los orificios de paso. Colocación de la armadura. Colocación de los elementos para paso de instalaciones. Vertido y compactación del hormigón. Regleado y nivelación de la capa de compresión. Curado del hormigón. Desmontaje del sistema de encofrado auxiliar. Reparación de defectos superficiales.

#### **CONDICIONES DE TERMINACIÓN**

La cámara estará suficientemente ventilada. El forjado será monolítico y transmitirá correctamente las cargas. La superficie quedará uniforme y sin irregularidades.

### **CONSERVACIÓN Y MANTENIMIENTO**

Se evitará la actuación sobre el elemento de acciones mecánicas no previstas en el cálculo.

### **CRITERIO DE MEDICIÓN EN OBRA Y CONDICIONES DE ABONO**

Se medirá, desde las caras exteriores de los zunchos del perímetro, la superficie realmente ejecutada según especificaciones de Proyecto, deduciendo los huecos de superficie mayor de 6 m<sup>2</sup>. Se consideran incluidos todos los elementos integrantes de la estructura señalados en los planos y detalles del Proyecto.

**Unidad de obra EMC020: Cercha de gran escuadría de 10 m de luz, pendiente 40%, de madera aserrada.**

### **MEDIDAS PARA ASEGURAR LA COMPATIBILIDAD ENTRE LOS DIFERENTES PRODUCTOS, ELEMENTOS Y SISTEMAS CONSTRUCTIVOS QUE COMPONEN LA UNIDAD DE OBRA.**

Se evitará el contacto directo de la madera con el cemento y la cal.

### **CARACTERÍSTICAS TÉCNICAS**

Suministro y colocación de cercha de gran escuadría de 10 m de luz, pendiente 40%, formada por piezas de 7x15 a 10x20 cm de sección de madera aserrada de pino silvestre (*Pinus sylvestris*), acabado cepillado, calidad estructural MEG según UNE 56544, clase resistente C-18 según UNE-EN 338 y UNE-EN 1912, protección frente a agentes bióticos que se corresponde con la clase de penetración NP2 (3 mm en las caras laterales de la albura) según UNE-EN 351-1; conexiones con elementos metálicos de unión y apoyo, de acero con protección Fe/Zn 12c frente a la corrosión; separación entre cerchas hasta 5 m. Incluso cortes, entalladuras para su correcto acoplamiento, nivelación y colocación de los elementos de atado y refuerzo. Trabajada en taller y colocada en obra.

### **NORMATIVA DE APLICACIÓN**

Ejecución: **CTE. DB SE-M Seguridad estructural: Madera.**

### **CRITERIO DE MEDICIÓN EN PROYECTO**

Número de unidades previstas, incluyendo en su conjunto todos los elementos que las forman (pendolón, pares, tirantes, material de montaje, etc.), según documentación gráfica de Proyecto.

### **CONDICIONES PREVIAS QUE HAN DE CUMPLIRSE ANTES DE LA EJECUCIÓN DE LAS UNIDADES DE OBRA**

#### **DEL SOPORTE**

El contenido de humedad de la madera será el de equilibrio higroscópico antes de su utilización en obra.

### **PROCESO DE EJECUCIÓN**

#### **FASES DE EJECUCIÓN**

Replanteo y marcado de ejes de apoyo en cabeza de muro o pilar. Preparación de la superficie de apoyo. Transporte y presentación de la cercha. Colocación y nivelación. Conexión de la cercha y su base de apoyo.

#### **CONDICIONES DE TERMINACIÓN**

El conjunto será estable y transmitirá correctamente las cargas a la estructura. El acabado superficial será el adecuado para el posterior tratamiento de protección.

### **CONSERVACIÓN Y MANTENIMIENTO**

Se evitará la actuación sobre el elemento de acciones mecánicas no previstas en el cálculo.

### **CRITERIO DE MEDICIÓN EN OBRA Y CONDICIONES DE ABONO**

Se medirá el número de unidades realmente ejecutadas según especificaciones de Proyecto. Se consideran incluidos todos los elementos integrantes de la estructura señalados en los planos y detalles del Proyecto.

### **Unidad de obra EMC030: Correa de madera aserrada de roble.**

### **MEDIDAS PARA ASEGURAR LA COMPATIBILIDAD ENTRE LOS DIFERENTES PRODUCTOS, ELEMENTOS Y SISTEMAS CONSTRUCTIVOS QUE COMPONEN LA UNIDAD DE OBRA.**

Se evitará el contacto directo de la madera con el cemento y la cal.

### **CARACTERÍSTICAS TÉCNICAS**

Suministro y colocación de correa de madera aserrada de pino silvestre (*Pinus sylvestris*), acabado cepillado, de 10x20 cm de sección y hasta 5 m de longitud, para aplicaciones estructurales; calidad estructural MEG según UNE 56544, clase resistente C-16 según UNE-EN 338 y UNE-EN 1912, protección frente a agentes bióticos que se corresponde con la clase de penetración NP2 (3 mm en las caras laterales de la albura) según UNE-EN 351-1. Incluso cortes, entalladuras para su correcto acoplamiento, nivelación y colocación de los elementos de atado y refuerzo. Trabajada en taller y colocada en obra.

### **NORMATIVA DE APLICACIÓN**

Ejecución: CTE. DB SE-M Seguridad estructural: Madera.

### **CRITERIO DE MEDICIÓN EN PROYECTO**

Longitud medida a ejes en proyección horizontal, según documentación gráfica de Proyecto, incluyendo las entregas.

## **CONDICIONES PREVIAS QUE HAN DE CUMPLIRSE ANTES DE LA EJECUCIÓN DE LAS UNIDADES DE OBRA**

### **DEL SOPORTE**

El contenido de humedad de la madera será el de equilibrio higroscópico antes de su utilización en obra.

## **PROCESO DE EJECUCIÓN**

### **FASES DE EJECUCIÓN**

Replanteo de las correas sobre las cerchas. Presentación de las correas sobre las cerchas. Colocación y nivelación. Fijación a las cerchas.

### **CONDICIONES DE TERMINACIÓN**

El conjunto será estable y transmitirá correctamente las cargas a la estructura. El acabado superficial será el adecuado para el posterior tratamiento de protección.

## **CONSERVACIÓN Y MANTENIMIENTO**

Se evitará la actuación sobre el elemento de acciones mecánicas no previstas en el cálculo.

## **CRITERIO DE MEDICIÓN EN OBRA Y CONDICIONES DE ABONO**

Se medirá, en proyección horizontal, a ejes, la longitud realmente ejecutada según especificaciones de Proyecto, incluyendo las entregas.

**Unidad de obra EMV110: Viga de madera laminada encolada homogénea, de 33 ó 45 mm de espesor de las láminas y sección constante, hasta 15 m de longitud, clase resistente GL-24h y protección de la madera con clase de penetración NP1 y NP2, trabajada en taller.**

## **MEDIDAS PARA ASEGURAR LA COMPATIBILIDAD ENTRE LOS DIFERENTES PRODUCTOS, ELEMENTOS Y SISTEMAS CONSTRUCTIVOS QUE COMPONEN LA UNIDAD DE OBRA.**

Se evitará el contacto directo de la madera con el cemento y la cal.

## **CARACTERÍSTICAS TÉCNICAS**

Suministro y colocación de viga de madera laminada encolada homogénea, de 33 ó 45 mm de espesor de las láminas y sección constante, de 20x100 cm de sección y hasta 15 m de longitud, para aplicaciones estructurales, clase resistente GL-24h según UNE-EN 390 y UNE-EN 1194 y protección frente a agentes bióticos que se corresponde con la clase de penetración NP1 y NP2 (3 mm en las caras laterales de la albura) según UNE-EN 351-1. Incluso cortes, entalladuras para su correcto acoplamiento, nivelación y colocación de los elementos de atado y refuerzo. Trabajada en taller y colocada en obra.

## **NORMATIVA DE APLICACIÓN**

Ejecución: **CTE. DB SE-M Seguridad estructural: Madera.**

## **CRITERIO DE MEDICIÓN EN PROYECTO**

Volumen medido según documentación gráfica de Proyecto, apoyándose en las mayores dimensiones transversales para aquellas piezas que no tengan escuadrías rectangulares o cuadradas, y la longitud incluyendo las entregas.

## **CONDICIONES PREVIAS QUE HAN DE CUMPLIRSE ANTES DE LA EJECUCIÓN DE LAS UNIDADES DE OBRA**

### **DEL SOPORTE**

El contenido de humedad de la madera será el de equilibrio higroscópico antes de su utilización en obra.

## **PROCESO DE EJECUCIÓN**

### **FASES DE EJECUCIÓN**

Replanteo y marcado de ejes, en los puntos de apoyo de las vigas. Colocación y fijación provisional de la viga. Aplomado y nivelación. Ejecución de las uniones. Comprobación final del aplomado y de los niveles.

### **CONDICIONES DE TERMINACIÓN**

Las cargas se transmitirán correctamente a la estructura. El acabado superficial será el adecuado para el posterior tratamiento de protección.

## **CONSERVACIÓN Y MANTENIMIENTO**

Se evitará la actuación sobre el elemento de acciones mecánicas no previstas en el cálculo.

## **CRITERIO DE MEDICIÓN EN OBRA Y CONDICIONES DE ABONO**

Se medirá el volumen realmente ejecutado según especificaciones de Proyecto, apoyándose en las mayores dimensiones transversales para aquellas piezas que no tengan escuadrías rectangulares o cuadradas, incluyendo en la longitud las entregas. Se consideran incluidos todos los elementos integrantes de la estructura señalados en los planos y detalles del Proyecto.

**Unidad de obra EWA010b: Apoyo elastomérico laminar rectangular, compuesto por láminas de neopreno, sin armar, de 200x200 mm de sección y 30 mm de espesor, tipo F, para apoyos estructurales elásticos, colocado sobre base de nivelación (no incluida en este precio).**

## **CARACTERÍSTICAS TÉCNICAS**

Suministro y colocación de apoyo elastomérico, sobre base de nivelación (no incluida en este precio), compuesto por láminas de neopreno, sin armar, de 200x200 mm de sección y 30 mm de espesor, tipo F, según UNE-EN 1337-3, para apoyos estructurales elásticos. Incluso p/p de replanteo de ejes.

## **CRITERIO DE MEDICIÓN EN PROYECTO**

Número de unidades previstas, según documentación gráfica de Proyecto.

## **CONDICIONES PREVIAS QUE HAN DE CUMPLIRSE ANTES DE LA EJECUCIÓN DE LAS UNIDADES DE OBRA**

### **DEL SOPORTE**

Se comprobará que la base de nivelación se encuentra debidamente ejecutada, con su superficie de apoyo nivelada, aplomada y libre de cualquier irregularidad que dificulte el contacto entre los diferentes elementos.

## **PROCESO DE EJECUCIÓN**

### **FASES DE EJECUCIÓN**

Replanteo de ejes. Colocación de los apoyos.

### **CONDICIONES DE TERMINACIÓN**

El apoyo quedará exento de grasas, aceites o cualquier material que pueda impedir su buen funcionamiento.

### **CRITERIO DE MEDICIÓN EN OBRA Y CONDICIONES DE ABONO**

Se medirá el número de unidades realmente colocadas según especificaciones de Proyecto.

#### **2.2.5.- Fachadas y particiones**

#### **Unidad de obra FFZ020: Hoja exterior de cerramiento de fachada, de 15 cm de bloque de hormigón**

##### **CARACTERÍSTICAS TÉCNICAS**

Ejecución de hoja exterior de 15 cm de espesor de fábrica, en cerramiento de fachada, de bloque de hormigón, liso estándar "PREFHORVISA", color gris, 40x20x15 cm, resistencia normalizada R10 (10 N/mm<sup>2</sup>), para revestir, armada con armadura de tendel de acero galvanizado en caliente con recubrimiento de resina epoxi, de 3,7 mm de diámetro y 75 mm de anchura, con parte proporcional de solapes y ganchos para dinteles y esquinas, recibida con mortero de cemento confeccionado en obra, con 300 kg/m<sup>3</sup> de cemento, color gris, dosificación 1:5, suministrado en sacos, con apoyo mínimo de las 2/3 partes del bloque sobre el forjado, o sobre angulares de acero laminado galvanizado en caliente fijados a los frentes de forjado si, por errores de ejecución, el bloque no apoya sus 2/3 partes sobre el forjado y armada con armadura de tendel de acero galvanizado en caliente con recubrimiento de resina epoxi, de 3,7 mm de diámetro y 75 mm de anchura, colocada en hiladas cada 60 cm aproximadamente y como mínimo en arranque de la fábrica sobre forjado, bajo vierteaguas y sobre cargadero de huecos, con una cuantía de 2 m/m<sup>2</sup>. Incluso p/p de replanteo, nivelación y aplomado, mermas y roturas, enjarjes, revestimiento de los frentes de forjado con plaquetas de hormigón, colocadas con mortero de alta adherencia, formación de dinteles mediante piezas en "U" con armadura y macizado de hormigón, jambas y mochetas, ejecución de encuentros y puntos singulares y limpieza.

##### **NORMATIVA DE APLICACIÓN**

Ejecución:

- CTE. DB HE Ahorro de energía.
- CTE. DB HS Salubridad.
- CTE. DB SE-F Seguridad estructural: Fábrica.
- NTE-FFB. Fachadas: Fábrica de bloques.

##### **CRITERIO DE MEDICIÓN EN PROYECTO**

Superficie medida según documentación gráfica de Proyecto, sin duplicar esquinas ni encuentros, incluyendo el revestimiento de los frentes de forjado, deduciendo los huecos de superficie mayor de 4 m<sup>2</sup>.

#### **CONDICIONES PREVIAS QUE HAN DE CUMPLIRSE ANTES DE LA EJECUCIÓN DE LAS UNIDADES DE OBRA**

##### **DEL SOPORTE**

Se comprobará que se ha terminado la ejecución completa de la estructura, que el soporte ha fraguado totalmente, y que está seco y limpio de cualquier resto de obra.

## **AMBIENTALES**

Se suspenderán los trabajos cuando la temperatura ambiente sea inferior a 5°C o superior a 40°C, llueva, nieve o la velocidad del viento sea superior a 50 km/h.

## **PROCESO DE EJECUCIÓN**

### **FASES DE EJECUCIÓN**

Definición de los planos de fachada mediante plomos. Replanteo, planta a planta. Marcado en los pilares de los niveles de referencia general de planta y de nivel de pavimento. Preparación del mortero. Asiento de la primera hilada sobre capa de mortero. Colocación y aplomado de miras de referencia. Tendido de hilos entre miras. Colocación de plomos fijos en las aristas. Colocación de las piezas por hiladas a nivel. Colocación de armaduras en tendeles. Revestimiento de los frentes de forjado, muros y pilares. Realización de todos los trabajos necesarios para la resolución de los huecos. Encuentros de la fábrica con fachadas, pilares y tabiques. Encuentro de la fábrica con el forjado superior. Limpieza del paramento.

### **CONDICIONES DE TERMINACIÓN**

La fábrica quedará monolítica, estable frente a esfuerzos horizontales, plana y aplomada. Tendrá una composición uniforme en toda su altura y buen aspecto.

## **CONSERVACIÓN Y MANTENIMIENTO**

Se protegerá la obra recién ejecutada frente a lluvias, heladas y temperaturas elevadas. Se evitará el vertido sobre la fábrica de productos que puedan ocasionar falta de adherencia con el posterior revestimiento. Se evitará la actuación sobre el elemento de acciones mecánicas no previstas en el cálculo.

## **CRITERIO DE MEDICIÓN EN OBRA Y CONDICIONES DE ABONO**

Se medirá la superficie realmente ejecutada según especificaciones de Proyecto, sin duplicar esquinas ni encuentros, incluyendo el revestimiento de los frentes de forjado, deduciendo los huecos de superficie mayor de 4 m<sup>2</sup>.

## **Unidad de obra FFR020: Hoja interior de cerramiento de fachada de 10 cm de bloque de hormigón**

### **CARACTERÍSTICAS TÉCNICAS**

Ejecución de hoja interior de cerramiento de fachada de 15 cm de espesor de fábrica, de bloque de hormigón, liso estándar "PREFHORVISA", color gris, 40x20x15 cm, resistencia normalizada R10 (10 N/mm<sup>2</sup>), para revestir, recibida con mortero de cemento confeccionado en obra, con 300 kg/m<sup>3</sup> de cemento, color gris, dosificación 1:5, suministrado en sacos. Incluso p/p de replanteo, nivelación y aplomado, mermas y roturas, enjarjes, formación de dinteles mediante piezas en "U" de hormigón en las que se colocará la armadura y el hormigón en obra, jambas y mochetas, cajado en el perímetro de los huecos; ejecución de encuentros y puntos singulares y limpieza.

### **NORMATIVA DE APLICACIÓN**

Ejecución:

- CTE. DB HE Ahorro de energía.
- CTE. DB HS Salubridad.
- CTE. DB SE-F Seguridad estructural: Fábrica.

- **NTE-FFB. Fachadas: Fábrica de bloques.**

### **CRITERIO DE MEDICIÓN EN PROYECTO**

Superficie medida según documentación gráfica de Proyecto, sin duplicar esquinas ni encuentros, deduciendo los huecos de superficie mayor de 4 m<sup>2</sup>.

### **CONDICIONES PREVIAS QUE HAN DE CUMPLIRSE ANTES DE LA EJECUCIÓN DE LAS UNIDADES DE OBRA**

#### **DEL SOPORTE**

Se comprobará que se ha terminado la ejecución completa de la estructura, que el soporte ha fraguado totalmente, y que está seco y limpio de cualquier resto de obra.

#### **AMBIENTALES**

Se suspenderán los trabajos cuando la temperatura ambiente sea inferior a 5°C o superior a 40°C, llueva, nieve o la velocidad del viento sea superior a 50 km/h.

### **PROCESO DE EJECUCIÓN**

#### **FASES DE EJECUCIÓN**

Replanteo, planta a planta. Marcado en los pilares de los niveles de referencia general de planta y de nivel de pavimento. Preparación del mortero. Asiento de la primera hilada sobre capa de mortero. Colocación y aplomado de miras de referencia. Tendido de hilos entre miras. Colocación de plomos fijos en las aristas. Colocación de las piezas por hiladas a nivel. Realización de todos los trabajos necesarios para la resolución de los huecos. Encuentros de la fábrica con fachadas, pilares y tabiques. Encuentro de la fábrica con el forjado superior. Limpieza del paramento.

#### **CONDICIONES DE TERMINACIÓN**

La fábrica quedará monolítica, estable frente a esfuerzos horizontales, plana y aplomada. Tendrá una composición uniforme en toda su altura y buen aspecto.

### **CONSERVACIÓN Y MANTENIMIENTO**

Se protegerá la obra recién ejecutada frente al agua de lluvia. Se evitará la actuación sobre el elemento de acciones mecánicas no previstas en el cálculo.

### **CRITERIO DE MEDICIÓN EN OBRA Y CONDICIONES DE ABONO**

Se medirá la superficie realmente ejecutada según especificaciones de Proyecto, sin duplicar esquinas ni encuentros, deduciendo los huecos de superficie mayor de 4 m<sup>2</sup>.

**Unidad de obra FBY015: Tabique sencillo W 111 "KNAUF" (15+70+15)/600 (70) LM - (1 Standard (A) + 1 impregnada (H)).**

### **MEDIDAS PARA ASEGURAR LA COMPATIBILIDAD ENTRE LOS DIFERENTES PRODUCTOS, ELEMENTOS Y SISTEMAS CONSTRUCTIVOS QUE COMPONEN LA UNIDAD DE OBRA.**

Todo elemento metálico que esté en contacto con el panel estará protegido contra la corrosión.

Las tuberías que discurren entre paneles estarán debidamente aisladas para evitar condensaciones.

## **CARACTERÍSTICAS TÉCNICAS**

Suministro y montaje de tabique sencillo sistema W 111 "KNAUF" autoportante, de 100 mm de espesor total, sobre banda acústica "KNAUF", colocada en la base del tabique, formado por una estructura simple de perfiles de chapa de acero galvanizado de 70 mm de ancho, a base de montantes (elementos verticales) separados 600 mm entre ellos, con disposición normal "N" y canales (elementos horizontales) a cada lado del cual se atornillan dos placas en total (una placa tipo Standard (A) en una cara, de 15 mm de espesor y una placa tipo impregnada (H) de 15 mm de espesor en la otra cara); aislamiento acústico mediante panel semirrígido de lana mineral, espesor 65 mm, en el alma. Incluso p/p de replanteo de la perfilaría, zonas de paso y huecos; colocación en todo su perímetro de cintas o bandas estancas, en la superficie de apoyo o contacto de la perfilaría con los paramentos; anclajes de canales y montantes metálicos; corte y fijación de las placas mediante tornillería; tratamiento de las zonas de paso y huecos; ejecución de ángulos; tratamiento de juntas mediante pasta y cinta de juntas; recibido de las cajas para alojamiento de mecanismos eléctricos y de paso de instalaciones, previo replanteo de su ubicación en las placas y perforación de las mismas, y limpieza final. Totalmente terminado y listo para imprimir, pintar o revestir.

## **NORMATIVA DE APLICACIÓN**

Montaje:

- **CTE. DB HE Ahorro de energía.**
- **UNE 102043. Montaje de los sistemas constructivos con placa de yeso laminado (PYL). Tabiques, trasdosados y techos. Definiciones, aplicaciones y recomendaciones.**
- **NTE-PTP. Particiones: Tabiques de placas y paneles.**

## **CRITERIO DE MEDICIÓN EN PROYECTO**

Superficie medida según documentación gráfica de Proyecto, sin duplicar esquinas ni encuentros, siguiendo los criterios de medición expuestos en la norma UNE 92305: para huecos de superficie mayor o igual a 5 m<sup>2</sup> e inferior o igual a 8 m<sup>2</sup>, se deducirá la mitad del hueco y para huecos de superficie mayor a 8 m<sup>2</sup>, se deducirá todo el hueco.

## **CONDICIONES PREVIAS QUE HAN DE CUMPLIRSE ANTES DE LA EJECUCIÓN DE LAS UNIDADES DE OBRA**

### **DEL SOPORTE**

Antes de iniciar los trabajos, se comprobará que están terminadas la estructura, la cubierta y la fachada, estando colocada en ésta la carpintería con su acristalamiento.

Se dispondrá en obra de los cercos y precercos de puertas y armarios.

La superficie horizontal de asiento de las placas debe estar nivelada y el solado, a ser posible, colocado y terminado, salvo cuando el solado pueda resultar dañado durante los trabajos de montaje; en este caso, deberá estar terminada su base de asiento.

Los techos de la obra estarán acabados, siendo necesario que la superficie inferior del forjado quede revestida si no se van a realizar falsos techos.

Las instalaciones, tanto de fontanería y calefacción como de electricidad, deberán encontrarse con las tomas de planta en espera, para su distribución posterior por el interior de los tabiques.



Los conductos de ventilación y las bajantes estarán colocados.

## **PROCESO DE EJECUCIÓN**

### **FASES DE EJECUCIÓN**

Replanteo y trazado en el forjado inferior y en el superior de los tabiques a realizar. Colocación de banda de estanqueidad y canales inferiores, sobre solado terminado o base de asiento. Colocación de banda de estanqueidad y canales superiores, bajo forjados. Colocación y fijación de los montantes sobre los elementos horizontales. Colocación de las placas para el cierre de una de las caras del tabique, mediante fijaciones mecánicas. Colocación de los paneles de lana mineral entre los montantes. Cierre de la segunda cara con placas, mediante fijaciones mecánicas. Replanteo de las cajas para alojamiento de mecanismos eléctricos y de paso de instalaciones, y posterior perforación de las placas. Tratamiento de las juntas entre placas. Recibido de las cajas para alojamiento de mecanismos eléctricos y de paso de instalaciones.

### **CONDICIONES DE TERMINACIÓN**

El conjunto quedará monolítico, estable frente a esfuerzos horizontales, plano, de aspecto uniforme, aplomado y sin defectos.

### **CONSERVACIÓN Y MANTENIMIENTO**

Se protegerá frente a golpes. Se evitarán las humedades y la colocación de elementos pesados sobre los paneles.

### **CRITERIO DE MEDICIÓN EN OBRA Y CONDICIONES DE ABONO**

Se medirá la superficie realmente ejecutada según especificaciones de Proyecto, sin duplicar esquinas ni encuentros, siguiendo los criterios de medición expuestos en la norma UNE 92305: para huecos de superficie mayor o igual a 5 m<sup>2</sup> e inferior o igual a 8 m<sup>2</sup>, se deducirá la mitad del hueco y para huecos de superficie mayor a 8 m<sup>2</sup>, se deducirá todo el hueco.

**Unidad de obra FBY015b: Tabique sencillo W 111 "KNAUF" (15+70+15)/600 c/ placas Standard.**

### **MEDIDAS PARA ASEGURAR LA COMPATIBILIDAD ENTRE LOS DIFERENTES PRODUCTOS, ELEMENTOS Y SISTEMAS CONSTRUCTIVOS QUE COMPONEN LA UNIDAD DE OBRA.**

Todo elemento metálico que esté en contacto con el panel estará protegido contra la corrosión.

Las tuberías que discurran entre paneles estarán debidamente aisladas para evitar condensaciones.

### **CARACTERÍSTICAS TÉCNICAS**

Suministro y montaje de tabique sencillo sistema W 111 "KNAUF" autoportante, de 100 mm de espesor total, sobre banda acústica "KNAUF", colocada en la base del tabique, formado por una estructura simple de perfiles de chapa de acero galvanizado de 70 mm de ancho, a base de montantes (elementos verticales) separados 600 mm entre ellos, con disposición normal "N" y canales (elementos horizontales) a cada lado del cual se atornillan dos placas en total (una placa tipo Standard (A) en cada cara, de 15 mm de espesor cada placa); aislamiento acústico mediante panel semirrígido de lana mineral, espesor 65 mm, en el alma. Incluso p/p de replanteo de la perfilería, zonas de paso y huecos; colocación en todo

su perímetro de cintas o bandas estancas, en la superficie de apoyo o contacto de la periferia con los paramentos; anclajes de canales y montantes metálicos; corte y fijación de las placas mediante tornillería; tratamiento de las zonas de paso y huecos; ejecución de ángulos; tratamiento de juntas mediante pasta y cinta de juntas; recibido de las cajas para alojamiento de mecanismos eléctricos y de paso de instalaciones, previo replanteo de su ubicación en las placas y perforación de las mismas, y limpieza final. Totalmente terminado y listo para imprimir, pintar o revestir.

### **NORMATIVA DE APLICACIÓN**

Montaje:

- **CTE. DB HE Ahorro de energía.**
- **UNE 102043. Montaje de los sistemas constructivos con placa de yeso laminado (PYL). Tabiques, trasdosados y techos. Definiciones, aplicaciones y recomendaciones.**
- **NTE-PTP. Particiones: Tabiques de placas y paneles.**

### **CRITERIO DE MEDICIÓN EN PROYECTO**

Superficie medida según documentación gráfica de Proyecto, sin duplicar esquinas ni encuentros, siguiendo los criterios de medición expuestos en la norma UNE 92305: para huecos de superficie mayor o igual a 5 m<sup>2</sup> e inferior o igual a 8 m<sup>2</sup>, se deducirá la mitad del hueco y para huecos de superficie mayor a 8 m<sup>2</sup>, se deducirá todo el hueco.

### **CONDICIONES PREVIAS QUE HAN DE CUMPLIRSE ANTES DE LA EJECUCIÓN DE LAS UNIDADES DE OBRA**

#### **DEL SOPORTE**

Antes de iniciar los trabajos, se comprobará que están terminadas la estructura, la cubierta y la fachada, estando colocada en ésta la carpintería con su acristalamiento.

Se dispondrá en obra de los cercos y precercos de puertas y armarios.

La superficie horizontal de asiento de las placas debe estar nivelada y el solado, a ser posible, colocado y terminado, salvo cuando el solado pueda resultar dañado durante los trabajos de montaje; en este caso, deberá estar terminada su base de asiento.

Los techos de la obra estarán acabados, siendo necesario que la superficie inferior del forjado quede revestida si no se van a realizar falsos techos.

Las instalaciones, tanto de fontanería y calefacción como de electricidad, deberán encontrarse con las tomas de planta en espera, para su distribución posterior por el interior de los tabiques.

Los conductos de ventilación y las bajantes estarán colocados.

### **PROCESO DE EJECUCIÓN**

#### **FASES DE EJECUCIÓN**

Replanteo y trazado en el forjado inferior y en el superior de los tabiques a realizar. Colocación de banda de estanqueidad y canales inferiores, sobre solado terminado o base de asiento. Colocación de banda de estanqueidad y canales superiores, bajo forjados. Colocación y fijación de los montantes sobre los elementos horizontales. Colocación de las placas para el cierre de una de las caras del tabique, mediante fijaciones mecánicas. Colocación de los paneles de lana mineral entre los montantes.

Cierre de la segunda cara con placas, mediante fijaciones mecánicas. Replanteo de las cajas para alojamiento de mecanismos eléctricos y de paso de instalaciones, y posterior perforación de las placas. Tratamiento de las juntas entre placas. Recibido de las cajas para alojamiento de mecanismos eléctricos y de paso de instalaciones.

#### **CONDICIONES DE TERMINACIÓN**

El conjunto quedará monolítico, estable frente a esfuerzos horizontales, plano, de aspecto uniforme, aplomado y sin defectos.

#### **CONSERVACIÓN Y MANTENIMIENTO**

Se protegerá frente a golpes. Se evitarán las humedades y la colocación de elementos pesados sobre los paneles.

#### **CRITERIO DE MEDICIÓN EN OBRA Y CONDICIONES DE ABONO**

Se medirá la superficie realmente ejecutada según especificaciones de Proyecto, sin duplicar esquinas ni encuentros, siguiendo los criterios de medición expuestos en la norma UNE 92305: para huecos de superficie mayor o igual a 5 m<sup>2</sup> e inferior o igual a 8 m<sup>2</sup>, se deducirá la mitad del hueco y para huecos de superficie mayor a 8 m<sup>2</sup>, se deducirá todo el hueco.

#### **Unidad de obra FZB020b: Limpieza mecánica mampostería**

##### **CARACTERÍSTICAS TÉCNICAS**

Limpieza mecánica de fachada de mampostería en buen estado de conservación, mediante proyección de chorro de abrasivo húmedo (silicato de aluminio) en proporción de 80% de partículas abrasivas y 20% de agua proyectada a baja presión (50 atm), controlada mediante boquillas recambiables y regulables, modificando la presión, la distancia de aplicación y el diámetro de las boquillas, en función de la naturaleza y las condiciones de la superficie a limpiar. Incluso p/p de pruebas previas necesarias para ajustar los parámetros de la limpieza y evitar daños en los materiales, transporte, montaje y desmontaje de equipo; inspección general de la fachada y eliminación de aquellos elementos que pudieran desprenderse; acopio, retirada y carga de la arena proyectada y restos generados sobre camión o contenedor; considerando un grado de complejidad medio.

##### **CRITERIO DE MEDICIÓN EN PROYECTO**

Superficie medida según documentación gráfica de Proyecto.

#### **CONDICIONES PREVIAS QUE HAN DE CUMPLIRSE ANTES DE LA EJECUCIÓN DE LAS UNIDADES DE OBRA**

##### **DEL SOPORTE**

Se comprobará que no se están realizando trabajos en la zona a limpiar.

##### **AMBIENTALES**

Se suspenderán los trabajos cuando llueva con intensidad, nieve o exista viento excesivo.

#### **PROCESO DE EJECUCIÓN**

##### **FASES DE EJECUCIÓN**

Montaje y preparación del equipo. Realización de pruebas para ajuste de los parámetros de limpieza. Aplicación mecánica del chorro de agua con abrasivo. Desmontaje del equipo. Limpieza de la superficie soporte. Retirada y acopio del

material proyectado y los restos generados. Carga del material proyectado y los restos generados sobre camión o contenedor.

#### **CONDICIONES DE TERMINACIÓN**

La zona de trabajo quedará en condiciones adecuadas para continuar las obras.

#### **CRITERIO DE MEDICIÓN EN OBRA Y CONDICIONES DE ABONO**

Se medirá la superficie realmente ejecutada según especificaciones de Proyecto.

### **2.2.6.- Carpintería, vidrios y protecciones solares**

**Unidad de obra LCY010: Carpintería de aluminio, lacado en color a elegir, para conformado de ventana abisagrada practicable de apertura hacia el interior "CORTIZO", de 130x135 cm, sistema Cor-Galicia Premium Aluminio-Madera Canal Europeo, "CORTIZO", formada por dos hojas, con perfilera provista de rotura de puente térmico, y con premarco.**

#### **CARACTERÍSTICAS TÉCNICAS**

Suministro y montaje de carpintería de aluminio, lacado en color a elegir, con 60 micras de espesor mínimo de película seca, para conformado de ventana abisagrada practicable de apertura hacia el interior "CORTIZO", de 130x135 cm, sistema Cor-Galicia Premium Aluminio-Madera Canal Europeo, "CORTIZO", formada por dos hojas, con perfilera provista de rotura de puente térmico, y con premarco. Espesor y calidad del proceso de lacado garantizado por el sello QUALICOAT. Compuesta por perfiles extrusionados formando marcos y hojas. Accesorios, herrajes de colgar y apertura homologados, juntas de acristalamiento de EPDM de alta calidad, tornillería de acero inoxidable, elementos de estanqueidad, accesorios y utillajes de mecanizado homologados. Incluso p/p de garras de fijación, sellado perimetral de juntas por medio de un cordón de silicona neutra y ajuste final en obra. Elaborada en taller, con clasificación a la permeabilidad al aire clase 4, según UNE-EN 12207, clasificación a la estanqueidad al agua clase 9A, según UNE-EN 12208 y clasificación a la resistencia a la carga del viento clase C5, según UNE-EN 12210. Totalmente montada y probada por la empresa instaladora mediante las correspondientes pruebas de servicio (incluidas en este precio).

#### **NORMATIVA DE APLICACIÓN**

Montaje:

- CTE. DB HS Salubridad.
- CTE. DB HE Ahorro de energía.
- NTE-FCL. Fachadas: Carpintería de aleaciones ligeras.

#### **CRITERIO DE MEDICIÓN EN PROYECTO**

Número de unidades previstas, según documentación gráfica de Proyecto.

#### **CONDICIONES PREVIAS QUE HAN DE CUMPLIRSE ANTES DE LA EJECUCIÓN DE LAS UNIDADES DE OBRA**

##### **DEL SOPORTE**

Se comprobará que la fábrica que va a recibir la carpintería está terminada, a falta de revestimientos.

## **AMBIENTALES**

Se suspenderán los trabajos cuando llueva, nieve o la velocidad del viento sea superior a 50 km/h.

## **PROCESO DE EJECUCIÓN**

### **FASES DE EJECUCIÓN**

Colocación de la carpintería. Ajuste final de las hojas. Sellado de juntas perimetrales. Realización de pruebas de servicio.

### **CONDICIONES DE TERMINACIÓN**

La unión de la carpintería con la fábrica será sólida. La carpintería quedará totalmente estanca.

## **PRUEBAS DE SERVICIO**

Funcionamiento de la carpintería.

Normativa de aplicación: NTE-FCL. Fachadas: Carpintería de aleaciones ligeras

## **CONSERVACIÓN Y MANTENIMIENTO**

Se protegerá frente a golpes y salpicaduras.

## **CRITERIO DE MEDICIÓN EN OBRA Y CONDICIONES DE ABONO**

Se medirá el número de unidades realmente ejecutadas según especificaciones de Proyecto.

**Unidad de obra LCY010b: Carpintería de aluminio, lacado en color a elegir, para conformado de ventana abisagrada practicable de apertura hacia el interior "CORTIZO", de 200x135 cm, sistema Cor-Galicia Premium Aluminio-Madera Canal Europeo, "CORTIZO", formada por dos hojas, con perfilería provista de rotura de puente térmico, y con premarco.**

## **CARACTERÍSTICAS TÉCNICAS**

Suministro y montaje de carpintería de aluminio, lacado en color a elegir, con 60 micras de espesor mínimo de película seca, para conformado de ventana abisagrada practicable de apertura hacia el interior "CORTIZO", de 200x135 cm, sistema Cor-Galicia Premium Aluminio-Madera Canal Europeo, "CORTIZO", formada por dos hojas, con perfilería provista de rotura de puente térmico, y con premarco. Espesor y calidad del proceso de lacado garantizado por el sello QUALICOAT. Compuesta por perfiles extrusionados formando marcos y hojas. Accesorios, herrajes de colgar y apertura homologados, juntas de acristalamiento de EPDM de alta calidad, tornillería de acero inoxidable, elementos de estanqueidad, accesorios y utillajes de mecanizado homologados. Incluso p/p de garras de fijación, sellado perimetral de juntas por medio de un cordón de silicona neutra y ajuste final en obra. Elaborada en taller, con clasificación a la permeabilidad al aire clase 4, según UNE-EN 12207, clasificación a la estanqueidad al agua clase 9A, según UNE-EN 12208 y clasificación a la resistencia a la carga del viento clase C5, según UNE-EN 12210. Totalmente montada y probada por la empresa instaladora mediante las correspondientes pruebas de servicio (incluidas en este precio).

## **NORMATIVA DE APLICACIÓN**

Montaje:

- **CTE. DB HS Salubridad.**

- **CTE. DB HE Ahorro de energía.**
- **NTE-FCL. Fachadas: Carpintería de aleaciones ligeras.**

### **CRITERIO DE MEDICIÓN EN PROYECTO**

Número de unidades previstas, según documentación gráfica de Proyecto.

### **CONDICIONES PREVIAS QUE HAN DE CUMPLIRSE ANTES DE LA EJECUCIÓN DE LAS UNIDADES DE OBRA**

#### **DEL SOPORTE**

Se comprobará que la fábrica que va a recibir la carpintería está terminada, a falta de revestimientos.

#### **AMBIENTALES**

Se suspenderán los trabajos cuando llueva, nieve o la velocidad del viento sea superior a 50 km/h.

### **PROCESO DE EJECUCIÓN**

#### **FASES DE EJECUCIÓN**

Colocación de la carpintería. Ajuste final de las hojas. Sellado de juntas perimetrales. Realización de pruebas de servicio.

#### **CONDICIONES DE TERMINACIÓN**

La unión de la carpintería con la fábrica será sólida. La carpintería quedará totalmente estanca.

### **PRUEBAS DE SERVICIO**

Funcionamiento de la carpintería.

Normativa de aplicación: NTE-FCL. Fachadas: Carpintería de aleaciones ligeras

### **CONSERVACIÓN Y MANTENIMIENTO**

Se protegerá frente a golpes y salpicaduras.

### **CRITERIO DE MEDICIÓN EN OBRA Y CONDICIONES DE ABONO**

Se medirá el número de unidades realmente ejecutadas según especificaciones de Proyecto.

**Unidad de obra LCY010c: Carpintería de aluminio, lacado en color a elegir, para conformado de ventana abisagrada abatible de apertura hacia el interior "CORTIZO", de 90x65 cm, sistema Cor-Galicia Premium Aluminio-Madera Canal Europeo, "CORTIZO", formada por una hoja, con perfilera provista de rotura de puente térmico, y con premarco.**

### **CARACTERÍSTICAS TÉCNICAS**

Suministro y montaje de carpintería de aluminio, lacado en color a elegir, con 60 micras de espesor mínimo de película seca, para conformado de ventana abisagrada abatible de apertura hacia el interior "CORTIZO", de 90x65 cm, sistema Cor-Galicia Premium Aluminio-Madera Canal Europeo, "CORTIZO", formada por una hoja, con perfilera provista de rotura de puente térmico, y con premarco. Espesor y calidad del proceso de lacado garantizado por el sello QUALICOAT. Compuesta por perfiles extrusionados formando marcos y hojas. Accesorios, herrajes de colgar y apertura homologados, juntas de acristalamiento de EPDM de alta calidad, tornillería de acero inoxidable, elementos de estanqueidad, accesorios y

utilajes de mecanizado homologados. Incluso p/p de garras de fijación, sellado perimetral de juntas por medio de un cordón de silicona neutra y ajuste final en obra. Elaborada en taller, con clasificación a la permeabilidad al aire clase 4, según UNE-EN 12207, clasificación a la estanqueidad al agua clase 9A, según UNE-EN 12208 y clasificación a la resistencia a la carga del viento clase C5, según UNE-EN 12210. Totalmente montada y probada por la empresa instaladora mediante las correspondientes pruebas de servicio (incluidas en este precio).

#### **NORMATIVA DE APLICACIÓN**

Montaje:

- CTE. DB HS Salubridad.
- CTE. DB HE Ahorro de energía.
- NTE-FCL. Fachadas: Carpintería de aleaciones ligeras.

#### **CRITERIO DE MEDICIÓN EN PROYECTO**

Número de unidades previstas, según documentación gráfica de Proyecto.

#### **CONDICIONES PREVIAS QUE HAN DE CUMPLIRSE ANTES DE LA EJECUCIÓN DE LAS UNIDADES DE OBRA**

##### **DEL SOPORTE**

Se comprobará que la fábrica que va a recibir la carpintería está terminada, a falta de revestimientos.

##### **AMBIENTALES**

Se suspenderán los trabajos cuando llueva, nieve o la velocidad del viento sea superior a 50 km/h.

#### **PROCESO DE EJECUCIÓN**

##### **FASES DE EJECUCIÓN**

Colocación de la carpintería. Ajuste final de la hoja. Sellado de juntas perimetrales. Realización de pruebas de servicio.

##### **CONDICIONES DE TERMINACIÓN**

La unión de la carpintería con la fábrica será sólida. La carpintería quedará totalmente estanca.

#### **PRUEBAS DE SERVICIO**

Funcionamiento de la carpintería.

Normativa de aplicación: NTE-FCL. Fachadas: Carpintería de aleaciones ligeras

#### **CONSERVACIÓN Y MANTENIMIENTO**

Se protegerá frente a golpes y salpicaduras.

#### **CRITERIO DE MEDICIÓN EN OBRA Y CONDICIONES DE ABONO**

Se medirá el número de unidades realmente ejecutadas según especificaciones de Proyecto.

**Unidad de obra LCY010d: Carpintería de aluminio, lacado en color a elegir, para conformado de ventana abisagrada oscilobatiente de apertura hacia el interior "CORTIZO", de 90x135 cm, sistema Cor-Galicia Premium Aluminio-Madera Canal**

**Europeo, "CORTIZO", formada por una hoja, con perfilera provista de rotura de puente térmico, y con premarco.**

#### **CARACTERÍSTICAS TÉCNICAS**

Suministro y montaje de carpintería de aluminio, lacado en color a elegir, con 60 micras de espesor mínimo de película seca, para conformado de ventana abisagrada oscilobatiente de apertura hacia el interior "CORTIZO", de 90x135 cm, sistema Cor-Galicia Premium Aluminio-Madera Canal Europeo, "CORTIZO", formada por una hoja, con perfilera provista de rotura de puente térmico, y con premarco. Espesor y calidad del proceso de lacado garantizado por el sello QUALICOAT. Compuesta por perfiles extrusionados formando marcos y hojas. Accesorios, herrajes de colgar y apertura homologados, juntas de acristalamiento de EPDM de alta calidad, tornillería de acero inoxidable, elementos de estanqueidad, accesorios y utillajes de mecanizado homologados. Incluso p/p de garras de fijación, sellado perimetral de juntas por medio de un cordón de silicona neutra y ajuste final en obra. Elaborada en taller, con clasificación a la permeabilidad al aire clase 4, según UNE-EN 12207, clasificación a la estanqueidad al agua clase 9A, según UNE-EN 12208 y clasificación a la resistencia a la carga del viento clase C5, según UNE-EN 12210. Totalmente montada y probada por la empresa instaladora mediante las correspondientes pruebas de servicio (incluidas en este precio).

#### **NORMATIVA DE APLICACIÓN**

Montaje:

- CTE. DB HS Salubridad.
- CTE. DB HE Ahorro de energía.
- NTE-FCL. Fachadas: Carpintería de aleaciones ligeras.

#### **CRITERIO DE MEDICIÓN EN PROYECTO**

Número de unidades previstas, según documentación gráfica de Proyecto.

#### **CONDICIONES PREVIAS QUE HAN DE CUMPLIRSE ANTES DE LA EJECUCIÓN DE LAS UNIDADES DE OBRA**

##### **DEL SOPORTE**

Se comprobará que la fábrica que va a recibir la carpintería está terminada, a falta de revestimientos.

##### **AMBIENTALES**

Se suspenderán los trabajos cuando llueva, nieve o la velocidad del viento sea superior a 50 km/h.

#### **PROCESO DE EJECUCIÓN**

##### **FASES DE EJECUCIÓN**

Colocación de la carpintería. Ajuste final de la hoja. Sellado de juntas perimetrales. Realización de pruebas de servicio.

##### **CONDICIONES DE TERMINACIÓN**

La unión de la carpintería con la fábrica será sólida. La carpintería quedará totalmente estanca.



## **PRUEBAS DE SERVICIO**

Funcionamiento de la carpintería.

Normativa de aplicación: NTE-FCL. Fachadas: Carpintería de aleaciones ligeras

## **CONSERVACIÓN Y MANTENIMIENTO**

Se protegerá frente a golpes y salpicaduras.

## **CRITERIO DE MEDICIÓN EN OBRA Y CONDICIONES DE ABONO**

Se medirá el número de unidades realmente ejecutadas según especificaciones de Proyecto.

**Unidad de obra LCY010g: Carpintería de aluminio, lacado madera, para conformado de puerta corredera simple "CORTIZO", de 200x240 cm, sistema Cor-Vision CC Canal Europeo, "CORTIZO", formada por dos hojas, con perfilera provista de rotura de puente térmico, y con premarco.**

## **CARACTERÍSTICAS TÉCNICAS**

Suministro y montaje de carpintería de aluminio, lacado madera, con 60 micras de espesor mínimo de película seca, para conformado de puerta corredera simple "CORTIZO", de 200x240 cm, sistema Cor-Vision CC Canal Europeo, "CORTIZO", formada por dos hojas, con perfilera provista de rotura de puente térmico, y con premarco. Espesor y calidad del proceso de lacado garantizado por el sello QUALICOAT. Compuesta por perfiles extrusionados formando marcos y hojas. Accesorios, herrajes de colgar y apertura homologados, juntas de acristalamiento de EPDM de alta calidad, tornillería de acero inoxidable, elementos de estanqueidad, accesorios y utillajes de mecanizado homologados. Incluso p/p de garras de fijación, sellado perimetral de juntas por medio de un cordón de silicona neutra y ajuste final en obra. Elaborada en taller, con clasificación a la permeabilidad al aire clase 3, según UNE-EN 12207, clasificación a la estanqueidad al agua clase 7A, según UNE-EN 12208 y clasificación a la resistencia a la carga del viento clase C5, según UNE-EN 12210. Totalmente montada y probada por la empresa instaladora mediante las correspondientes pruebas de servicio (incluidas en este precio).

## **NORMATIVA DE APLICACIÓN**

Montaje:

- **CTE. DB HS Salubridad.**
- **CTE. DB HE Ahorro de energía.**
- **NTE-FCL. Fachadas: Carpintería de aleaciones ligeras.**

## **CRITERIO DE MEDICIÓN EN PROYECTO**

Número de unidades previstas, según documentación gráfica de Proyecto.

## **CONDICIONES PREVIAS QUE HAN DE CUMPLIRSE ANTES DE LA EJECUCIÓN DE LAS UNIDADES DE OBRA**

### **DEL SOPORTE**

Se comprobará que la fábrica que va a recibir la carpintería está terminada, a falta de revestimientos.

## **AMBIENTALES**

Se suspenderán los trabajos cuando llueva, nieve o la velocidad del viento sea superior a 50 km/h.

## **PROCESO DE EJECUCIÓN**

### **FASES DE EJECUCIÓN**

Colocación de la carpintería. Ajuste final de las hojas. Sellado de juntas perimetrales. Realización de pruebas de servicio.

### **CONDICIONES DE TERMINACIÓN**

La unión de la carpintería con la fábrica será sólida. La carpintería quedará totalmente estanca.

## **PRUEBAS DE SERVICIO**

Funcionamiento de la carpintería.

Normativa de aplicación: NTE-FCL. Fachadas: Carpintería de aleaciones ligeras

## **CONSERVACIÓN Y MANTENIMIENTO**

Se protegerá frente a golpes y salpicaduras.

## **CRITERIO DE MEDICIÓN EN OBRA Y CONDICIONES DE ABONO**

Se medirá el número de unidades realmente ejecutadas según especificaciones de Proyecto.

**Unidad de obra LCY010h: Carpintería de aluminio, lacado madera, para conformado de puerta corredera simple "CORTIZO", de 310x240 cm, sistema Cor-Vision CC Canal Europeo, "CORTIZO", formada por tres hojas, con perfilería provista de rotura de puente térmico, y con premarco.**

## **CARACTERÍSTICAS TÉCNICAS**

Suministro y montaje de carpintería de aluminio, lacado madera, con 60 micras de espesor mínimo de película seca, para conformado de puerta corredera simple "CORTIZO", de 310x240 cm, sistema Cor-Vision CC Canal Europeo, "CORTIZO", formada por tres hojas, con perfilería provista de rotura de puente térmico, y con premarco. Espesor y calidad del proceso de lacado garantizado por el sello QUALICOAT. Compuesta por perfiles extrusionados formando marcos y hojas. Accesorios, herrajes de colgar y apertura homologados, juntas de acristalamiento de EPDM de alta calidad, tornillería de acero inoxidable, elementos de estanqueidad, accesorios y utillajes de mecanizado homologados. Incluso p/p de garras de fijación, sellado perimetral de juntas por medio de un cordón de silicona neutra y ajuste final en obra. Elaborada en taller, con clasificación a la permeabilidad al aire clase 3, según UNE-EN 12207, clasificación a la estanqueidad al agua clase 7A, según UNE-EN 12208 y clasificación a la resistencia a la carga del viento clase C5, según UNE-EN 12210. Totalmente montada y probada por la empresa instaladora mediante las correspondientes pruebas de servicio (incluidas en este precio).

## **NORMATIVA DE APLICACIÓN**

Montaje:

- CTE. DB HS Salubridad.
- CTE. DB HE Ahorro de energía.

- **NTE-FCL. Fachadas: Carpintería de aleaciones ligeras.**

### **CRITERIO DE MEDICIÓN EN PROYECTO**

Número de unidades previstas, según documentación gráfica de Proyecto.

### **CONDICIONES PREVIAS QUE HAN DE CUMPLIRSE ANTES DE LA EJECUCIÓN DE LAS UNIDADES DE OBRA**

#### **DEL SOPORTE**

Se comprobará que la fábrica que va a recibir la carpintería está terminada, a falta de revestimientos.

#### **AMBIENTALES**

Se suspenderán los trabajos cuando llueva, nieve o la velocidad del viento sea superior a 50 km/h.

### **PROCESO DE EJECUCIÓN**

#### **FASES DE EJECUCIÓN**

Colocación de la carpintería. Ajuste final de las hojas. Sellado de juntas perimetrales. Realización de pruebas de servicio.

#### **CONDICIONES DE TERMINACIÓN**

La unión de la carpintería con la fábrica será sólida. La carpintería quedará totalmente estanca.

### **PRUEBAS DE SERVICIO**

Funcionamiento de la carpintería.

Normativa de aplicación: NTE-FCL. Fachadas: Carpintería de aleaciones ligeras

### **CONSERVACIÓN Y MANTENIMIENTO**

Se protegerá frente a golpes y salpicaduras.

### **CRITERIO DE MEDICIÓN EN OBRA Y CONDICIONES DE ABONO**

Se medirá el número de unidades realmente ejecutadas según especificaciones de Proyecto.

**Unidad de obra LCY010i: Carpintería de aluminio, lacado en color a elegir, para conformado de fijo "CORTIZO" de 115x220 cm, sistema Cor-Galicia Premium Aluminio-Madera Canal Europeo, "CORTIZO", formada por una hoja, con perfilera provista de rotura de puente térmico, y con premarco.**

### **CARACTERÍSTICAS TÉCNICAS**

Suministro y montaje de carpintería de aluminio, lacado en color a elegir, con 60 micras de espesor mínimo de película seca, para conformado de fijo "CORTIZO" de 115x220 cm, sistema Cor-Galicia Premium Aluminio-Madera Canal Europeo, "CORTIZO", formada por una hoja, con perfilera provista de rotura de puente térmico, y con premarco. Espesor y calidad del proceso de lacado garantizado por el sello QUALICOAT. Compuesta por perfiles extrusionados formando marcos y hojas. Accesorios, herrajes de colgar y apertura homologados, juntas de acristalamiento de EPDM de alta calidad, tornillería de acero inoxidable, elementos de estanqueidad, accesorios y utillajes de mecanizado homologados. Incluso p/p de garras de fijación, sellado perimetral de juntas por medio de un cordón de silicona neutra y ajuste final en obra. Elaborada en taller, con clasificación a la permeabilidad

al aire clase 4, según UNE-EN 12207, clasificación a la estanqueidad al agua clase 9A, según UNE-EN 12208 y clasificación a la resistencia a la carga del viento clase C5, según UNE-EN 12210. Totalmente montada y probada.

### **NORMATIVA DE APLICACIÓN**

Montaje:

- **CTE. DB HS Salubridad.**
- **CTE. DB HE Ahorro de energía.**
- **NTE-FCL. Fachadas: Carpintería de aleaciones ligeras.**

### **CRITERIO DE MEDICIÓN EN PROYECTO**

Número de unidades previstas, según documentación gráfica de Proyecto.

### **CONDICIONES PREVIAS QUE HAN DE CUMPLIRSE ANTES DE LA EJECUCIÓN DE LAS UNIDADES DE OBRA**

#### **DEL SOPORTE**

Se comprobará que la fábrica que va a recibir la carpintería está terminada, a falta de revestimientos.

#### **AMBIENTALES**

Se suspenderán los trabajos cuando llueva, nieve o la velocidad del viento sea superior a 50 km/h.

### **PROCESO DE EJECUCIÓN**

#### **FASES DE EJECUCIÓN**

Colocación de la carpintería. Ajuste final de la hoja. Sellado de juntas perimetrales.

#### **CONDICIONES DE TERMINACIÓN**

La unión de la carpintería con la fábrica será sólida. La carpintería quedará totalmente estanca.

### **CONSERVACIÓN Y MANTENIMIENTO**

Se protegerá frente a golpes y salpicaduras.

### **CRITERIO DE MEDICIÓN EN OBRA Y CONDICIONES DE ABONO**

Se medirá el número de unidades realmente ejecutadas según especificaciones de Proyecto.

**Unidad de obra LCY010j: Carpintería de aluminio, lacado en color a elegir, para conformado de ventana abisagrada oscilobatiente de apertura hacia el interior "CORTIZO", de 90x150 cm, con fijo inferior de 70 cm de alto, sistema Cor-Galicia Premium Aluminio-Madera Canal Europeo, "CORTIZO", formada por una hoja, con perfilera provista de rotura de puente térmico, y con premarco.**

### **CARACTERÍSTICAS TÉCNICAS**

Suministro y montaje de carpintería de aluminio, lacado en color a elegir, con 60 micras de espesor mínimo de película seca, para conformado de ventana abisagrada oscilobatiente de apertura hacia el interior "CORTIZO", de 90x150 cm, con fijo inferior de 70 cm de alto, sistema Cor-Galicia Premium Aluminio-Madera Canal Europeo, "CORTIZO", formada por una hoja, con perfilera provista de rotura de puente térmico, y con premarco. Espesor y calidad del proceso de lacado garantizado por el sello QUALICOAT. Compuesta por perfiles

extrusionados formando marcos y hojas. Accesorios, herrajes de colgar y apertura homologados, juntas de acristalamiento de EPDM de alta calidad, tornillería de acero inoxidable, elementos de estanqueidad, accesorios y utillajes de mecanizado homologados. Incluso p/p de garras de fijación, sellado perimetral de juntas por medio de un cordón de silicona neutra y ajuste final en obra. Elaborada en taller, con clasificación a la permeabilidad al aire clase 4, según UNE-EN 12207, clasificación a la estanqueidad al agua clase 9A, según UNE-EN 12208 y clasificación a la resistencia a la carga del viento clase C5, según UNE-EN 12210. Totalmente montada y probada por la empresa instaladora mediante las correspondientes pruebas de servicio (incluidas en este precio).

### **NORMATIVA DE APLICACIÓN**

Montaje:

- **CTE. DB HS Salubridad.**
- **CTE. DB HE Ahorro de energía.**
- **NTE-FCL. Fachadas: Carpintería de aleaciones ligeras.**

### **CRITERIO DE MEDICIÓN EN PROYECTO**

Número de unidades previstas, según documentación gráfica de Proyecto.

### **CONDICIONES PREVIAS QUE HAN DE CUMPLIRSE ANTES DE LA EJECUCIÓN DE LAS UNIDADES DE OBRA**

#### **DEL SOPORTE**

Se comprobará que la fábrica que va a recibir la carpintería está terminada, a falta de revestimientos.

#### **AMBIENTALES**

Se suspenderán los trabajos cuando llueva, nieve o la velocidad del viento sea superior a 50 km/h.

### **PROCESO DE EJECUCIÓN**

#### **FASES DE EJECUCIÓN**

Colocación de la carpintería. Ajuste final de la hoja. Sellado de juntas perimetrales. Realización de pruebas de servicio.

#### **CONDICIONES DE TERMINACIÓN**

La unión de la carpintería con la fábrica será sólida. La carpintería quedará totalmente estanca.

### **PRUEBAS DE SERVICIO**

Funcionamiento de la carpintería.

Normativa de aplicación: NTE-FCL. Fachadas: Carpintería de aleaciones ligeras

### **CONSERVACIÓN Y MANTENIMIENTO**

Se protegerá frente a golpes y salpicaduras.

### **CRITERIO DE MEDICIÓN EN OBRA Y CONDICIONES DE ABONO**

Se medirá el número de unidades realmente ejecutadas según especificaciones de Proyecto.

**Unidad de obra LCY010k: Carpintería de aluminio, lacado en color a elegir, para conformado de ventana abisagrada oscilobatiente de apertura hacia el interior "CORTIZO", de 90x150 cm, con fijo inferior de 85 cm de alto, sistema Cor-Galicia Premium Aluminio-Madera Canal Europeo, "CORTIZO", formada por una hoja, con perfilera provista de rotura de puente térmico, y con premarco.**

#### **CARACTERÍSTICAS TÉCNICAS**

Suministro y montaje de carpintería de aluminio, lacado en color a elegir, con 60 micras de espesor mínimo de película seca, para conformado de ventana abisagrada oscilobatiente de apertura hacia el interior "CORTIZO", de 90x150 cm, con fijo inferior de 85 cm de alto, sistema Cor-Galicia Premium Aluminio-Madera Canal Europeo, "CORTIZO", formada por una hoja, con perfilera provista de rotura de puente térmico, y con premarco. Espesor y calidad del proceso de lacado garantizado por el sello QUALICOAT. Compuesta por perfiles extrusionados formando marcos y hojas. Accesorios, herrajes de colgar y apertura homologados, juntas de acristalamiento de EPDM de alta calidad, tornillería de acero inoxidable, elementos de estanqueidad, accesorios y utillajes de mecanizado homologados. Incluso p/p de garras de fijación, sellado perimetral de juntas por medio de un cordón de silicona neutra y ajuste final en obra. Elaborada en taller, con clasificación a la permeabilidad al aire clase 4, según UNE-EN 12207, clasificación a la estanqueidad al agua clase 9A, según UNE-EN 12208 y clasificación a la resistencia a la carga del viento clase C5, según UNE-EN 12210. Totalmente montada y probada por la empresa instaladora mediante las correspondientes pruebas de servicio (incluidas en este precio).

#### **NORMATIVA DE APLICACIÓN**

Montaje:

- CTE. DB HS Salubridad.
- CTE. DB HE Ahorro de energía.
- NTE-FCL. Fachadas: Carpintería de aleaciones ligeras.

#### **CRITERIO DE MEDICIÓN EN PROYECTO**

Número de unidades previstas, según documentación gráfica de Proyecto.

#### **CONDICIONES PREVIAS QUE HAN DE CUMPLIRSE ANTES DE LA EJECUCIÓN DE LAS UNIDADES DE OBRA**

##### **DEL SOPORTE**

Se comprobará que la fábrica que va a recibir la carpintería está terminada, a falta de revestimientos.

##### **AMBIENTALES**

Se suspenderán los trabajos cuando llueva, nieve o la velocidad del viento sea superior a 50 km/h.

#### **PROCESO DE EJECUCIÓN**

##### **FASES DE EJECUCIÓN**

Colocación de la carpintería. Ajuste final de la hoja. Sellado de juntas perimetrales. Realización de pruebas de servicio.

##### **CONDICIONES DE TERMINACIÓN**

La unión de la carpintería con la fábrica será sólida. La carpintería quedará totalmente estanca.

## **PRUEBAS DE SERVICIO**

Funcionamiento de la carpintería.

Normativa de aplicación: NTE-FCL. Fachadas: Carpintería de aleaciones ligeras

## **CONSERVACIÓN Y MANTENIMIENTO**

Se protegerá frente a golpes y salpicaduras.

## **CRITERIO DE MEDICIÓN EN OBRA Y CONDICIONES DE ABONO**

Se medirá el número de unidades realmente ejecutadas según especificaciones de Proyecto.

**Unidad de obra LCY010I: Carpintería de aluminio, lacado en color a elegir, para conformado de fijo "CORTIZO" de 105x140 cm, sistema Cor-Galicia Premium Aluminio-Madera Canal Europeo, "CORTIZO", formada por una hoja, con perfilera provista de rotura de puente térmico, y con premarco. Compacto incorporado (monoblock), persiana de lamas de PVC, con accionamiento manual mediante cinta y recogedor.**

## **CARACTERÍSTICAS TÉCNICAS**

Suministro y montaje de carpintería de aluminio, lacado en color a elegir, con 60 micras de espesor mínimo de película seca, para conformado de fijo "CORTIZO" de 105x140 cm, sistema Cor-Galicia Premium Aluminio-Madera Canal Europeo, "CORTIZO", formada por una hoja, con perfilera provista de rotura de puente térmico, y con premarco. Espesor y calidad del proceso de lacado garantizado por el sello QUALICOAT. Compuesta por perfiles extrusionados formando marcos y hojas. Accesorios, herrajes de colgar y apertura homologados, juntas de acristalamiento de EPDM de alta calidad, tornillería de acero inoxidable, elementos de estanqueidad, accesorios y utillajes de mecanizado homologados. Compacto incorporado (monoblock), persiana enrollable de lamas de PVC, con accionamiento manual mediante cinta y recogedor, equipada con todos sus accesorios. Incluso p/p de garras de fijación, sellado perimetral de juntas por medio de un cordón de silicona neutra y ajuste final en obra. Elaborada en taller, con clasificación a la permeabilidad al aire clase 4, según UNE-EN 12207, clasificación a la estanqueidad al agua clase 9A, según UNE-EN 12208 y clasificación a la resistencia a la carga del viento clase C5, según UNE-EN 12210. Totalmente montada y probada.

## **NORMATIVA DE APLICACIÓN**

Montaje:

- **CTE. DB HS Salubridad.**
- **CTE. DB HE Ahorro de energía.**
- **NTE-FCL. Fachadas: Carpintería de aleaciones ligeras.**
- **NTE-FDP. Fachadas. Defensas: Persianas.**

## **CRITERIO DE MEDICIÓN EN PROYECTO**

Número de unidades previstas, según documentación gráfica de Proyecto.

## **CONDICIONES PREVIAS QUE HAN DE CUMPLIRSE ANTES DE LA EJECUCIÓN DE LAS UNIDADES DE OBRA**

### **DEL SOPORTE**

Se comprobará que la fábrica que va a recibir la carpintería está terminada, a falta de revestimientos.

### **AMBIENTALES**

Se suspenderán los trabajos cuando llueva, nieve o la velocidad del viento sea superior a 50 km/h.

## **PROCESO DE EJECUCIÓN**

### **FASES DE EJECUCIÓN**

Colocación de la carpintería. Ajuste final de la hoja. Sellado de juntas perimetrales.

### **CONDICIONES DE TERMINACIÓN**

La unión de la carpintería con la fábrica será sólida. La carpintería quedará totalmente estanca.

## **CONSERVACIÓN Y MANTENIMIENTO**

Se protegerá frente a golpes y salpicaduras.

## **CRITERIO DE MEDICIÓN EN OBRA Y CONDICIONES DE ABONO**

Se medirá el número de unidades realmente ejecutadas según especificaciones de Proyecto.

**Unidad de obra LPM010: Puerta de paso corredera para armazón metálico, ciega, de una hoja de 210x82,5x3,5 cm, con entablado horizontal de roble.**

## **CARACTERÍSTICAS TÉCNICAS**

Suministro y colocación de puerta de paso corredera para armazón metálico, ciega, de una hoja de 203x82,5x3,5 cm, con entablado horizontal de tablas de madera maciza de iroko, barnizada en taller, barnizada en taller; precerco de pino país de 90x35 mm; galces macizos, de iroko de 90x20 mm; tapajuntas macizos, de iroko de 70x15 mm en ambas caras. Incluso herrajes de colgar, de cierre y tirador simple de acero inoxidable, serie básica. Ajuste de la hoja, fijación de los herrajes y ajuste final. Totalmente montada y probada por la empresa instaladora mediante las correspondientes pruebas de servicio (incluidas en este precio).

## **NORMATIVA DE APLICACIÓN**

Montaje: **NTE-PPM. Particiones: Puertas de madera.**

## **CRITERIO DE MEDICIÓN EN PROYECTO**

Número de unidades previstas, según documentación gráfica de Proyecto.

## **CONDICIONES PREVIAS QUE HAN DE CUMPLIRSE ANTES DE LA EJECUCIÓN DE LAS UNIDADES DE OBRA**

### **DEL SOPORTE**

Se comprobará que están colocados los precercos de madera en la tabiquería interior.

Se comprobará que las dimensiones del hueco y del precerco, así como el sentido de apertura, se corresponden con los de Proyecto.



## **PROCESO DE EJECUCIÓN**

### **FASES DE EJECUCIÓN**

Colocación de los herrajes de colgar. Colocación de la hoja. Colocación de los herrajes de cierre. Colocación de accesorios. Realización de pruebas de servicio.

### **CONDICIONES DE TERMINACIÓN**

El conjunto será sólido. Las hojas quedarán aplomadas y ajustadas.

### **PRUEBAS DE SERVICIO**

Funcionamiento de puertas.

Normativa de aplicación: NTE-PPM. Particiones: Puertas de madera

### **CONSERVACIÓN Y MANTENIMIENTO**

Se protegerá frente a golpes y salpicaduras.

### **CRITERIO DE MEDICIÓN EN OBRA Y CONDICIONES DE ABONO**

Se medirá el número de unidades realmente ejecutadas según especificaciones de Proyecto.

**Unidad de obra LPM010b: Puerta de paso ciega, de una hoja de 210x82,5x3,5 cm, con entablado horizontal de roble.**

### **CARACTERÍSTICAS TÉCNICAS**

Suministro y colocación de puerta de paso ciega, de una hoja de 203x82,5x3,5 cm, con entablado horizontal de tablas de madera maciza de iroko, barnizada en taller; precerco de pino país de 100x45 mm; galces macizos, de iroko de 100x20 mm; tapajuntas macizos, de iroko de 70x15 mm en ambas caras. Incluso herrajes de colgar, de cierre y manivela sobre escudo largo de hierro forjado serie básica. Ajuste de la hoja, fijación de los herrajes y ajuste final. Totalmente montada y probada por la empresa instaladora mediante las correspondientes pruebas de servicio (incluidas en este precio).

### **NORMATIVA DE APLICACIÓN**

Montaje: **NTE-PPM. Particiones: Puertas de madera.**

### **CRITERIO DE MEDICIÓN EN PROYECTO**

Número de unidades previstas, según documentación gráfica de Proyecto.

### **CONDICIONES PREVIAS QUE HAN DE CUMPLIRSE ANTES DE LA EJECUCIÓN DE LAS UNIDADES DE OBRA**

#### **DEL SOPORTE**

Se comprobará que están colocados los precercos de madera en la tabiquería interior.

Se comprobará que las dimensiones del hueco y del precerco, así como el sentido de apertura, se corresponden con los de Proyecto.

## **PROCESO DE EJECUCIÓN**

### **FASES DE EJECUCIÓN**

Colocación de los herrajes de colgar. Colocación de la hoja. Colocación de los herrajes de cierre. Colocación de accesorios. Realización de pruebas de servicio.

### **CONDICIONES DE TERMINACIÓN**

El conjunto será sólido. Las hojas quedarán aplomadas y ajustadas.

## **PRUEBAS DE SERVICIO**

Funcionamiento de puertas.

Normativa de aplicación: NTE-PPM. Particiones: Puertas de madera

## **CONSERVACIÓN Y MANTENIMIENTO**

Se protegerá frente a golpes y salpicaduras.

## **CRITERIO DE MEDICIÓN EN OBRA Y CONDICIONES DE ABONO**

Se medirá el número de unidades realmente ejecutadas según especificaciones de Proyecto.

**Unidad de obra LPM010c: Puerta de paso corredera para armazón metálico, ciega, de dos hojas de 210x190x6 cm, c/entablado horizontal de roble.**

## **CARACTERÍSTICAS TÉCNICAS**

Suministro y colocación de puerta de paso corredera para armazón metálico, ciega, de dos hojas de 203x82,5x3,5 cm, con entablado horizontal de tablas de madera maciza de iroko, barnizada en taller, barnizada en taller; precerco de pino país de 130x45 mm; galces macizos, de iroko de 130x30 mm; tapajuntas macizos, de iroko de 90x15 mm en ambas caras. Incluso herrajes de colgar, de cierre y tirador simple de acero inoxidable, serie de diseño. Ajuste de la hoja, fijación de los herrajes y ajuste final. Totalmente montada y probada por la empresa instaladora mediante las correspondientes pruebas de servicio (incluidas en este precio).

## **NORMATIVA DE APLICACIÓN**

Montaje: **NTE-PPM. Particiones: Puertas de madera.**

## **CRITERIO DE MEDICIÓN EN PROYECTO**

Número de unidades previstas, según documentación gráfica de Proyecto.

## **CONDICIONES PREVIAS QUE HAN DE CUMPLIRSE ANTES DE LA EJECUCIÓN DE LAS UNIDADES DE OBRA**

### **DEL SOPORTE**

Se comprobará que están colocados los precercos de madera en la tabiquería interior.

Se comprobará que las dimensiones del hueco y del precerco, así como el sentido de apertura, se corresponden con los de Proyecto.

## **PROCESO DE EJECUCIÓN**

### **FASES DE EJECUCIÓN**

Colocación, aplomado y nivelación de cercos. Recibido a la obra de los elementos de fijación de cercos. Colocación de los herrajes de colgar. Colocación de la hoja. Colocación de los herrajes de cierre. Colocación de accesorios. Realización de pruebas de servicio.

### **CONDICIONES DE TERMINACIÓN**

El conjunto será sólido. Las hojas quedarán aplomadas y ajustadas.

## **PRUEBAS DE SERVICIO**

Funcionamiento de puertas.

Normativa de aplicación: NTE-PPM. Particiones: Puertas de madera

## **CONSERVACIÓN Y MANTENIMIENTO**

Se protegerá frente a golpes y salpicaduras.

## **CRITERIO DE MEDICIÓN EN OBRA Y CONDICIONES DE ABONO**

Se medirá el número de unidades realmente ejecutadas según especificaciones de Proyecto.

**Unidad de obra LPZ010: Block de puerta de entrada acorazada normalizada, con luz de paso 85,6 cm y altura de paso 203 cm, acabado con tablero con molduras rectas en ambas caras en madera de roble y cerradura de seguridad con tres puntos frontales de cierre (10 pestillos).**

## **CARACTERÍSTICAS TÉCNICAS**

Suministro y colocación de block de puerta de entrada a piso, acorazada normalizada, con luz de paso 85,6 cm y altura de paso 203 cm. Compuesto de: hoja formada por una plancha de acero electrolgalvanizado, plegada y reforzada por perfiles omega de acero verticales, acabado con tablero con molduras rectas en ambas caras en madera de roble; marco y premarco de acero electrolgalvanizado y pintado en polvo de poliéster con ocho garras de acero antipalanca para anclar al hormigón recubiertos con tapajuntas en ambas caras; cerradura de seguridad de tres puntos frontales de cierre (10 pestillos) con bombillo de seguridad y burlete de goma y fieltro con cierre automático al suelo; bisagras fabricadas en perfil de acero; pernio y esfera de acero inoxidable con rodamientos; mirilla, pomo y tirador; cortavientos oculto en la parte inferior de la puerta con todos sus herrajes de colgar y seguridad restantes. Elaborado en taller, con ajuste y fijación en obra. Totalmente montado y probado.

## **CRITERIO DE MEDICIÓN EN PROYECTO**

Número de unidades previstas, según documentación gráfica de Proyecto.

## **CONDICIONES PREVIAS QUE HAN DE CUMPLIRSE ANTES DE LA EJECUCIÓN DE LAS UNIDADES DE OBRA**

### **DEL SOPORTE**

Se comprobará que la fábrica que va a recibir la carpintería está terminada, a falta de revestimientos.

## **PROCESO DE EJECUCIÓN**

### **FASES DE EJECUCIÓN**

Colocación del premarco. Marcado de puntos de fijación y aplomado del marco. Fijación del marco. Sellado de juntas perimetrales. Colocación de la hoja. Colocación de herrajes de cierre y accesorios.

### **CONDICIONES DE TERMINACIÓN**

El conjunto será sólido. Las hojas quedarán aplomadas y ajustadas.

## **CONSERVACIÓN Y MANTENIMIENTO**

Se protegerá frente a golpes y salpicaduras.

## **CRITERIO DE MEDICIÓN EN OBRA Y CONDICIONES DE ABONO**

Se medirá el número de unidades realmente ejecutadas según especificaciones de Proyecto.

**Unidad de obra LPR010: Puerta cortafuegos de acero galvanizado homologada, EI2 30-C5, de una hoja, 800x2000 mm de luz y altura de paso, acabado lacado en color blanco, con cierrapuertas para uso moderado.**

#### **CARACTERÍSTICAS TÉCNICAS**

Suministro y colocación de puerta cortafuegos pivotante homologada, EI2 30-C5, de una hoja de 63 mm de espesor, 800x2000 mm de luz y altura de paso, acabado lacado en color blanco formada por 2 chapas de acero galvanizado de 0,8 mm de espesor, plegadas, ensambladas y montadas, con cámara intermedia de lana de roca de alta densidad y placas de cartón yeso, sobre cerco de acero galvanizado de 1,5 mm de espesor con junta intumescente y garras de anclaje a obra, incluso cierrapuertas para uso moderado. Elaborada en taller, con ajuste y fijación en obra. Totalmente montada y probada.

#### **CRITERIO DE MEDICIÓN EN PROYECTO**

Número de unidades previstas, según documentación gráfica de Proyecto.

#### **CONDICIONES PREVIAS QUE HAN DE CUMPLIRSE ANTES DE LA EJECUCIÓN DE LAS UNIDADES DE OBRA**

##### **DEL SOPORTE**

Se comprobará que las dimensiones del hueco y del cerco, así como el sentido de apertura, se corresponden con los de Proyecto.

#### **PROCESO DE EJECUCIÓN**

##### **FASES DE EJECUCIÓN**

Marcado de puntos de fijación y aplomado del cerco. Fijación del cerco al paramento. Sellado de juntas perimetrales. Colocación de la hoja. Colocación de herrajes de cierre y accesorios.

##### **CONDICIONES DE TERMINACIÓN**

El conjunto será sólido. Las hojas quedarán aplomadas y ajustadas.

#### **CONSERVACIÓN Y MANTENIMIENTO**

Se protegerá frente a golpes y salpicaduras.

#### **CRITERIO DE MEDICIÓN EN OBRA Y CONDICIONES DE ABONO**

Se medirá el número de unidades realmente ejecutadas según especificaciones de Proyecto.

**Unidad de obra LPI020: Carpintería de aluminio lacado imitación madera para puerta practicable con chapa opaca.**

#### **CARACTERÍSTICAS TÉCNICAS**

Suministro y montaje de carpintería de aluminio lacado color para puerta practicable con chapa opaca, perfilaría para una o dos hojas, serie S-40x20, con marca de calidad QUALICOAT; compuesta por perfiles extrusionados formando cercos y hojas de 1,5 mm de espesor mínimo en perfiles estructurales, herrajes de colgar y apertura, tornillería de acero inoxidable, elementos de estanqueidad, accesorios y utillajes de mecanizado homologados. Incluso p/p de garras de fijación, sellado perimetral de juntas por medio de un cordón de silicona neutra, cerradura triangular, rejillas de ventilación y ajuste final en obra. Totalmente montada.

### **CRITERIO DE MEDICIÓN EN PROYECTO**

Superficie del hueco a cerrar, medida según documentación gráfica de Proyecto.

### **CONDICIONES PREVIAS QUE HAN DE CUMPLIRSE ANTES DE LA EJECUCIÓN DE LAS UNIDADES DE OBRA**

#### **DEL SOPORTE**

Se comprobará que el tabique que recibe la carpintería está terminado, a falta de revestimientos.

### **PROCESO DE EJECUCIÓN**

#### **FASES DE EJECUCIÓN**

Marcado de puntos de fijación y aplomado del cerco. Fijación del cerco al paramento. Sellado de juntas. Colocación de la puerta de registro. Colocación de herrajes de cierre y accesorios. Realización de pruebas de servicio.

#### **CONDICIONES DE TERMINACIÓN**

El conjunto será sólido. Las hojas quedarán aplomadas y ajustadas.

### **CONSERVACIÓN Y MANTENIMIENTO**

Se protegerá frente a golpes y salpicaduras.

### **CRITERIO DE MEDICIÓN EN OBRA Y CONDICIONES DE ABONO**

Se medirá, con las dimensiones del hueco, la superficie realmente ejecutada según especificaciones de Proyecto.

**Unidad de obra LPG010: Puerta seccional para garaje, formada por panel acanalado de aluminio relleno de poliuretano, 500x225 cm, acabado en PVC (imitación madera), apertura automática.**

### **CARACTERÍSTICAS TÉCNICAS**

Suministro y colocación de puerta seccional para garaje, formada por panel acanalado de aluminio relleno de poliuretano, 400x250 cm, acabado en PVC (imitación madera). Apertura automática con equipo de motorización (incluido en el precio). Incluso cajón recogedor forrado, torno, muelles de torsión, poleas, guías y accesorios, cerradura central con llave de seguridad y falleba de accionamiento manual. Elaborada en taller, ajuste y fijación en obra. Totalmente montada y probada por la empresa instaladora mediante las correspondientes pruebas de servicio (incluidas en este precio).

### **CRITERIO DE MEDICIÓN EN PROYECTO**

Número de unidades previstas, según documentación gráfica de Proyecto.

### **CONDICIONES PREVIAS QUE HAN DE CUMPLIRSE ANTES DE LA EJECUCIÓN DE LAS UNIDADES DE OBRA**

#### **DEL SOPORTE**

Se comprobará que la altura del hueco es suficiente para permitir su cierre.

Se comprobará que los revestimientos de los paramentos contiguos al hueco no sobresalen de la hoja de cierre, para evitar rozamientos.

## **PROCESO DE EJECUCIÓN**

### **FASES DE EJECUCIÓN**

Colocación y fijación de los perfiles guía. Introducción del panel en las guías. Colocación y fijación del eje a los palieres. Tensado del muelle. Fijación del panel al tambor. Montaje del sistema de apertura. Montaje del sistema de accionamiento. Repaso y engrase de mecanismos y guías. Realización de pruebas de servicio.

### **CONDICIONES DE TERMINACIÓN**

El conjunto será sólido. Los mecanismos estarán ajustados.

### **PRUEBAS DE SERVICIO**

Funcionamiento de cierres.

Normativa de aplicación: NTE-FDC. Fachadas. Defensas: Cierres

### **CRITERIO DE MEDICIÓN EN OBRA Y CONDICIONES DE ABONO**

Se medirá el número de unidades realmente ejecutadas según especificaciones de Proyecto.

**Unidad de obra LPG010b: Puerta seccional para garaje, formada por panel acanalado de aluminio relleno de poliuretano, 250x225 cm, acabado en PVC (imitación madera), apertura automática.**

### **CARACTERÍSTICAS TÉCNICAS**

Suministro y colocación de puerta seccional para garaje, formada por panel acanalado de aluminio relleno de poliuretano, 250x230 cm, acabado en PVC (imitación madera). Apertura automática con equipo de motorización (incluido en el precio). Incluso cajón recogedor forrado, torno, muelles de torsión, poleas, guías y accesorios, cerradura central con llave de seguridad y falleba de accionamiento manual. Elaborada en taller, ajuste y fijación en obra. Totalmente montada y probada por la empresa instaladora mediante las correspondientes pruebas de servicio (incluidas en este precio).

### **CRITERIO DE MEDICIÓN EN PROYECTO**

Número de unidades previstas, según documentación gráfica de Proyecto.

### **CONDICIONES PREVIAS QUE HAN DE CUMPLIRSE ANTES DE LA EJECUCIÓN DE LAS UNIDADES DE OBRA**

#### **DEL SOPORTE**

Se comprobará que la altura del hueco es suficiente para permitir su cierre.

Se comprobará que los revestimientos de los paramentos contiguos al hueco no sobresalen de la hoja de cierre, para evitar rozamientos.

## **PROCESO DE EJECUCIÓN**

### **FASES DE EJECUCIÓN**

Colocación y fijación de los perfiles guía. Introducción del panel en las guías. Colocación y fijación del eje a los palieres. Tensado del muelle. Fijación del panel al tambor. Montaje del sistema de apertura. Montaje del sistema de accionamiento. Repaso y engrase de mecanismos y guías. Realización de pruebas de servicio.

### **CONDICIONES DE TERMINACIÓN**

El conjunto será sólido. Los mecanismos estarán ajustados.

## **PRUEBAS DE SERVICIO**

Funcionamiento de cierres.

Normativa de aplicación: NTE-FDC. Fachadas. Defensas: Cierres

## **CRITERIO DE MEDICIÓN EN OBRA Y CONDICIONES DE ABONO**

Se medirá el número de unidades realmente ejecutadas según especificaciones de Proyecto.

**Unidad de obra LAF010: Armario prefabricado para empotrar de dos hojas correderas, de 200x80x60 cm de tablero melamínico.**

## **CARACTERÍSTICAS TÉCNICAS**

Suministro y colocación de block de armario prefabricado para empotrar de dos hojas correderas de 200x80x60 cm, de tablero aglomerado melamínico, de 16 mm de espesor, en costados, techo, suelo y división de maletero, y de 10 mm de espesor en el fondo; hoja de 19 mm de espesor y canto de 1,4 mm en PVC; barras de colgar en aluminio dorado, estriado y antidoblante, con soportes laterales de igual color; perfiles de aluminio plastificado en papel melamínico de alto brillo, guías de aluminio dorado y poleas para puertas correderas. Incluso precerco, módulos columna y baldas de división en maletero, molduras en MDF plastificadas, tapajuntas, zócalo y demás herrajes. Elaborado en taller, con ajuste y fijación en obra. Totalmente montado.

## **CRITERIO DE MEDICIÓN EN PROYECTO**

Número de unidades previstas, según documentación gráfica de Proyecto.

## **CONDICIONES PREVIAS QUE HAN DE CUMPLIRSE ANTES DE LA EJECUCIÓN DE LAS UNIDADES DE OBRA**

### **DEL SOPORTE**

Se comprobará que los cerramientos del hueco están terminados.

## **PROCESO DE EJECUCIÓN**

### **FASES DE EJECUCIÓN**

Colocación del premarco. Montaje de todos los elementos componentes del block.

### **CONDICIONES DE TERMINACIÓN**

El conjunto será sólido. Las hojas quedarán aplomadas y ajustadas.

## **CONSERVACIÓN Y MANTENIMIENTO**

Se protegerá frente a golpes y salpicaduras.

## **CRITERIO DE MEDICIÓN EN OBRA Y CONDICIONES DE ABONO**

Se medirá el número de unidades realmente ejecutadas según especificaciones de Proyecto.

**Unidad de obra LVC010: Doble acristalamiento Solar.lite Control solar + LOW.S Baja emisividad térmica "CONTROL GLASS ACÚSTICO Y SOLAR", 6/16/4 LOW.S, con calzos y sellado continuo.**

## **CARACTERÍSTICAS TÉCNICAS**

Suministro y colocación de doble acristalamiento Solar.lite Control solar + LOW.S Baja emisividad térmica "CONTROL GLASS ACÚSTICO Y SOLAR", conjunto formado por vidrio

exterior Templa.lite Solar.lite Azul de 6 mm, cámara de gas deshidratada con perfil separador de aluminio y doble sellado perimetral, de 16 mm, rellena de gas argón y vidrio interior de baja emisividad térmica LOW.S de 4 mm de espesor, fijado sobre carpintería con acuñado mediante calzos de apoyo perimetrales y laterales, sellado en frío con silicona Sikasil WS-305-N "SIKA", compatible con el material soporte. Incluso cortes del vidrio, colocación de junquillos y señalización de las hojas.

#### **NORMATIVA DE APLICACIÓN**

Ejecución: **NTE-FVE. Fachadas: Vidrios especiales.**

#### **CRITERIO DE MEDICIÓN EN PROYECTO**

Superficie de carpintería a acristalar, según documentación gráfica de Proyecto, incluyendo en cada hoja vidriera las dimensiones del bastidor.

#### **CONDICIONES PREVIAS QUE HAN DE CUMPLIRSE ANTES DE LA EJECUCIÓN DE LAS UNIDADES DE OBRA**

##### **DEL SOPORTE**

Se comprobará que la carpintería está completamente montada y fijada al elemento soporte.

Se comprobará la ausencia de cualquier tipo de materia en los galces de la carpintería.

#### **PROCESO DE EJECUCIÓN**

##### **FASES DE EJECUCIÓN**

Colocación, calzado, montaje y ajuste en la carpintería. Sellado final de estanqueidad. Señalización de las hojas.

##### **CONDICIONES DE TERMINACIÓN**

El acristalamiento quedará estanco. La sujeción de la hoja de vidrio al bastidor será correcta.

#### **CRITERIO DE MEDICIÓN EN OBRA Y CONDICIONES DE ABONO**

Se medirá la superficie realmente ejecutada según especificaciones de Proyecto, sumando, para cada una de las piezas, la superficie resultante de redondear por exceso cada una de sus aristas a múltiplos de 30 mm.

#### **Unidad de obra LVS010: Vidrio laminar de seguridad 6+6 mm en cub. porche.**

##### **CARACTERÍSTICAS TÉCNICAS**

Suministro y colocación de vidrio laminar de seguridad 6+6 mm, compuesto por dos lunas de 6 mm de espesor unidas mediante una lámina de butiral de polivinilo incoloro fijado sobre carpintería con acuñado mediante calzos de apoyo perimetrales y laterales, sellado en frío con silicona sintética incolora (no acrílica), compatible con el material soporte. Incluso cortes del vidrio, colocación de junquillos y señalización de las hojas.

#### **NORMATIVA DE APLICACIÓN**

Ejecución: **NTE-FVE. Fachadas: Vidrios especiales.**

#### **CRITERIO DE MEDICIÓN EN PROYECTO**

Superficie de carpintería a acristalar, según documentación gráfica de Proyecto, incluyendo en cada hoja vidriera las dimensiones del bastidor.



## **CONDICIONES PREVIAS QUE HAN DE CUMPLIRSE ANTES DE LA EJECUCIÓN DE LAS UNIDADES DE OBRA**

### **DEL SOPORTE**

Se comprobará que la carpintería está completamente montada y fijada al elemento soporte.

Se comprobará la ausencia de cualquier tipo de materia en los galces de la carpintería.

## **PROCESO DE EJECUCIÓN**

### **FASES DE EJECUCIÓN**

Colocación, calzado, montaje y ajuste en la carpintería. Sellado final de estanqueidad. Señalización de las hojas.

### **CONDICIONES DE TERMINACIÓN**

El conjunto será monolítico.

## **CRITERIO DE MEDICIÓN EN OBRA Y CONDICIONES DE ABONO**

Se medirá la superficie realmente ejecutada según especificaciones de Proyecto, sumando, para cada una de las piezas, la superficie resultante de redondear por exceso cada una de sus aristas a múltiplos de 30 mm.

### **2.2.7.- Remates y ayudas**

#### **Unidad de obra HRJ010: Jamba/Dintel de granito.**

### **CARACTERÍSTICAS TÉCNICAS**

Formación de jamba de hormigón polímero de superficie pulida, de color gris, de 40x2 cm, con anclaje metálico de acero inoxidable, recibida con una capa de mortero de cemento, industrial, con aditivo hidrófugo, M-15, con un espesor de 15 mm, sobre la que se introducen los anclajes metálicos, previendo una junta de 5 mm entre piezas. Incluso sellado entre piezas y uniones con los cerramientos y carpinterías con masilla de poliuretano de gran flexibilidad.

### **NORMATIVA DE APLICACIÓN**

Ejecución: **CTE. DB HS Salubridad.**

### **CRITERIO DE MEDICIÓN EN PROYECTO**

Longitud medida por su mayor desarrollo lineal, según documentación gráfica de Proyecto.

## **CONDICIONES PREVIAS QUE HAN DE CUMPLIRSE ANTES DE LA EJECUCIÓN DE LAS UNIDADES DE OBRA**

### **DEL SOPORTE**

Se comprobará que los paramentos de apoyo están saneados, limpios y nivelados.

## **PROCESO DE EJECUCIÓN**

### **FASES DE EJECUCIÓN**

Replanteo de las piezas en el hueco o remate. Colocación de reglas y plomadas sujetas al muro. Colocación, aplomado, nivelación y alineación. Sellado de juntas y limpieza de la jamba.

### **CONDICIONES DE TERMINACIÓN**

Tendrá adherencia, planeidad y buen aspecto. El sellado de juntas será estanco al agua.

### **CONSERVACIÓN Y MANTENIMIENTO**

Se protegerá frente a golpes. Se evitará la actuación sobre el elemento de acciones mecánicas no previstas en el cálculo.

### **CRITERIO DE MEDICIÓN EN OBRA Y CONDICIONES DE ABONO**

Se medirá, por su mayor desarrollo lineal, la longitud realmente ejecutada según especificaciones de Proyecto, incluyendo la longitud que pudiera perderse en ingletes.

**Unidad de obra HRV010: Vierteaguas de granito silvestre, hasta 110 cm de longitud.**

### **CARACTERÍSTICAS TÉCNICAS**

Suministro y colocación de vierteaguas de granito Gris Perla, hasta 110 cm de longitud, de 33 a 35 cm de anchura y 3 cm de espesor, con goterón, cara y canto recto pulidos, con clara pendiente y empotrado en las jambas, cubriendo los alféizares, los salientes de los paramentos, las cornisas de fachada, etc., recibido con mortero de cemento, industrial, con aditivo hidrófugo, M-10. Incluso p/p de preparación y regularización del soporte con mortero de cemento, industrial, con aditivo hidrófugo, M-10, rejuntado entre piezas y uniones con los muros con mortero de juntas especial para revestimientos de piedra natural.

### **NORMATIVA DE APLICACIÓN**

Ejecución: **CTE. DB HS Salubridad.**

### **CRITERIO DE MEDICIÓN EN PROYECTO**

Longitud del ancho del hueco, medida según documentación gráfica de Proyecto, incrementada en 5 cm a cada lado.

### **CONDICIONES PREVIAS QUE HAN DE CUMPLIRSE ANTES DE LA EJECUCIÓN DE LAS UNIDADES DE OBRA**

#### **DEL SOPORTE**

Se comprobará que los paramentos de apoyo están saneados, limpios y nivelados.

### **PROCESO DE EJECUCIÓN**

#### **FASES DE EJECUCIÓN**

Replanteo de las piezas en el hueco o remate. Preparación y regularización del soporte. Colocación, aplomado, nivelación y alineación. Rejuntado y limpieza del vierteaguas.

#### **CONDICIONES DE TERMINACIÓN**

La pendiente será la adecuada. Tendrá adherencia, planeidad y buen aspecto. El sellado de juntas será estanco al agua.

### **CONSERVACIÓN Y MANTENIMIENTO**

Se protegerá frente a golpes. Se evitará la actuación sobre el elemento de acciones mecánicas no previstas en el cálculo.

### **CRITERIO DE MEDICIÓN EN OBRA Y CONDICIONES DE ABONO**

Se medirá la longitud realmente ejecutada según especificaciones de Proyecto, incluyendo los empotramientos en las jambas.

**Unidad de obra HRV010b: Vierteaguas de granito silvestre, de 110 a 150 cm de longitud.**

#### **CARACTERÍSTICAS TÉCNICAS**

Suministro y colocación de vierteaguas de granito Gris Perla, de 110 a 150 cm de longitud, de 33 a 35 cm de anchura y 3 cm de espesor, con goterón, cara y canto recto pulidos, con clara pendiente y empotrado en las jambas, cubriendo los alféizares, los salientes de los paramentos, las cornisas de fachada, etc., recibido con mortero de cemento, industrial, con aditivo hidrófugo, M-10. Incluso p/p de preparación y regularización del soporte con mortero de cemento, industrial, con aditivo hidrófugo, M-10, rejuntado entre piezas y uniones con los muros con mortero de juntas especial para revestimientos de piedra natural.

#### **NORMATIVA DE APLICACIÓN**

Ejecución: **CTE. DB HS Salubridad.**

#### **CRITERIO DE MEDICIÓN EN PROYECTO**

Longitud del ancho del hueco, medida según documentación gráfica de Proyecto, incrementada en 5 cm a cada lado.

#### **CONDICIONES PREVIAS QUE HAN DE CUMPLIRSE ANTES DE LA EJECUCIÓN DE LAS UNIDADES DE OBRA**

##### **DEL SOPORTE**

Se comprobará que los paramentos de apoyo están saneados, limpios y nivelados.

#### **PROCESO DE EJECUCIÓN**

##### **FASES DE EJECUCIÓN**

Replanteo de las piezas en el hueco o remate. Preparación y regularización del soporte. Colocación, aplomado, nivelación y alineación. Rejuntado y limpieza del vierteaguas.

##### **CONDICIONES DE TERMINACIÓN**

La pendiente será la adecuada. Tendrá adherencia, planeidad y buen aspecto. El sellado de juntas será estanco al agua.

#### **CONSERVACIÓN Y MANTENIMIENTO**

Se protegerá frente a golpes. Se evitará la actuación sobre el elemento de acciones mecánicas no previstas en el cálculo.

#### **CRITERIO DE MEDICIÓN EN OBRA Y CONDICIONES DE ABONO**

Se medirá la longitud realmente ejecutada según especificaciones de Proyecto, incluyendo los empotramientos en las jambas.

**Unidad de obra HRV010c: Vierteaguas de granito silvestre, de más de 150 cm de longitud.**

#### **CARACTERÍSTICAS TÉCNICAS**

Suministro y colocación de vierteaguas de granito Gris Perla, de 150 a 200 cm de longitud, de 33 a 35 cm de anchura y 3 cm de espesor, con goterón, cara y canto recto pulidos, con clara pendiente y empotrado en las jambas, cubriendo los alféizares, los salientes de los paramentos, las cornisas de fachada, etc., recibido con mortero de cemento, industrial, con aditivo hidrófugo, M-10. Incluso p/p de preparación y regularización del soporte con mortero

de cemento, industrial, con aditivo hidrófugo, M-10, rejuntado entre piezas y uniones con los muros con mortero de juntas especial para revestimientos de piedra natural.

#### **NORMATIVA DE APLICACIÓN**

Ejecución: **CTE. DB HS Salubridad.**

#### **CRITERIO DE MEDICIÓN EN PROYECTO**

Longitud del ancho del hueco, medida según documentación gráfica de Proyecto, incrementada en 5 cm a cada lado.

#### **CONDICIONES PREVIAS QUE HAN DE CUMPLIRSE ANTES DE LA EJECUCIÓN DE LAS UNIDADES DE OBRA**

##### **DEL SOPORTE**

Se comprobará que los paramentos de apoyo están saneados, limpios y nivelados.

#### **PROCESO DE EJECUCIÓN**

##### **FASES DE EJECUCIÓN**

Replanteo de las piezas en el hueco o remate. Preparación y regularización del soporte. Colocación, aplomado, nivelación y alineación. Rejuntado y limpieza del vierteaguas.

##### **CONDICIONES DE TERMINACIÓN**

La pendiente será la adecuada. Tendrá adherencia, planeidad y buen aspecto. El sellado de juntas será estanco al agua.

#### **CONSERVACIÓN Y MANTENIMIENTO**

Se protegerá frente a golpes. Se evitará la actuación sobre el elemento de acciones mecánicas no previstas en el cálculo.

#### **CRITERIO DE MEDICIÓN EN OBRA Y CONDICIONES DE ABONO**

Se medirá la longitud realmente ejecutada según especificaciones de Proyecto, incluyendo los empotramientos en las jambas.

**Unidad de obra HRU010: Umbral de puerta o ventana de granito silvestre, de 110 a 150 cm de longitud.**

#### **CARACTERÍSTICAS TÉCNICAS**

Formación de umbral para remate de puerta de entrada o balconera de granito Gris Perla, de 110 a 150 cm de longitud, de 33 a 35 cm de anchura y 3 cm de espesor, con goterón, cara y canto recto pulidos, con clara pendiente y empotrado en las jambas, cubriendo el escalón de acceso en la puerta de entrada o balcón de un edificio, recibido con mortero de cemento, industrial, con aditivo hidrófugo, M-10. Incluso p/p de preparación y regularización del soporte con mortero de cemento, industrial, con aditivo hidrófugo, M-10, rejuntado entre piezas y uniones con los muros con mortero de juntas especial para revestimientos de piedra natural.

#### **NORMATIVA DE APLICACIÓN**

Ejecución: **CTE. DB HS Salubridad.**

#### **CRITERIO DE MEDICIÓN EN PROYECTO**

Longitud del ancho del hueco, medida según documentación gráfica de Proyecto, incrementada en 5 cm a cada lado.

## **CONDICIONES PREVIAS QUE HAN DE CUMPLIRSE ANTES DE LA EJECUCIÓN DE LAS UNIDADES DE OBRA**

### **DEL SOPORTE**

Se comprobará que los paramentos de apoyo están saneados, limpios y nivelados.

## **PROCESO DE EJECUCIÓN**

### **FASES DE EJECUCIÓN**

Replanteo de las piezas en el hueco o remate. Preparación y regularización del soporte. Colocación, aplomado, nivelación y alineación. Rejuntado y limpieza del umbral.

### **CONDICIONES DE TERMINACIÓN**

La pendiente será la adecuada. Tendrá adherencia, planeidad y buen aspecto. El sellado de juntas será estanco al agua.

## **CONSERVACIÓN Y MANTENIMIENTO**

Se protegerá frente a golpes. Se evitará la actuación sobre el elemento de acciones mecánicas no previstas en el cálculo.

## **CRITERIO DE MEDICIÓN EN OBRA Y CONDICIONES DE ABONO**

Se medirá la longitud realmente ejecutada según especificaciones de Proyecto, incluyendo los empotramientos en las jambas.

**Unidad de obra HRU010b: Umbral de puerta o ventana de granito silvestre, de más de 150 cm de longitud.**

## **CARACTERÍSTICAS TÉCNICAS**

Formación de umbral para remate de puerta de entrada o balconera de granito Gris Perla, de 150 a 200 cm de longitud, de 33 a 35 cm de anchura y 3 cm de espesor, con goterón, cara y canto recto pulidos, con clara pendiente y empotrado en las jambas, cubriendo el escalón de acceso en la puerta de entrada o balcón de un edificio, recibido con mortero de cemento, industrial, con aditivo hidrófugo, M-10. Incluso p/p de preparación y regularización del soporte con mortero de cemento, industrial, con aditivo hidrófugo, M-10, rejuntado entre piezas y uniones con los muros con mortero de juntas especial para revestimientos de piedra natural.

## **NORMATIVA DE APLICACIÓN**

Ejecución: CTE. DB HS Salubridad.

## **CRITERIO DE MEDICIÓN EN PROYECTO**

Longitud del ancho del hueco, medida según documentación gráfica de Proyecto, incrementada en 5 cm a cada lado.

## **CONDICIONES PREVIAS QUE HAN DE CUMPLIRSE ANTES DE LA EJECUCIÓN DE LAS UNIDADES DE OBRA**

### **DEL SOPORTE**

Se comprobará que los paramentos de apoyo están saneados, limpios y nivelados.

## **PROCESO DE EJECUCIÓN**

### **FASES DE EJECUCIÓN**

Replanteo de las piezas en el hueco o remate. Preparación y regularización del soporte. Colocación, aplomado, nivelación y alineación. Rejuntado y limpieza del umbral.

### **CONDICIONES DE TERMINACIÓN**

La pendiente será la adecuada. Tendrá adherencia, planeidad y buen aspecto. El sellado de juntas será estanco al agua.

### **CONSERVACIÓN Y MANTENIMIENTO**

Se protegerá frente a golpes. Se evitará la actuación sobre el elemento de acciones mecánicas no previstas en el cálculo.

### **CRITERIO DE MEDICIÓN EN OBRA Y CONDICIONES DE ABONO**

Se medirá la longitud realmente ejecutada según especificaciones de Proyecto, incluyendo los empotramientos en las jambas.

**Unidad de obra HRU010c: Umbral de puerta o ventana de granito silvestre, hasta 110 cm de longitud.**

### **CARACTERÍSTICAS TÉCNICAS**

Formación de umbral para remate de puerta de entrada o balconera de granito Gris Perla, hasta 110 cm de longitud, de 33 a 35 cm de anchura y 3 cm de espesor, con goterón, cara y canto recto pulidos, con clara pendiente y empotrado en las jambas, cubriendo el escalón de acceso en la puerta de entrada o balcón de un edificio, recibido con mortero de cemento, industrial, con aditivo hidrófugo, M-10. Incluso p/p de preparación y regularización del soporte con mortero de cemento, industrial, con aditivo hidrófugo, M-10, rejuntado entre piezas y uniones con los muros con mortero de juntas especial para revestimientos de piedra natural.

### **NORMATIVA DE APLICACIÓN**

Ejecución: **CTE. DB HS Salubridad.**

### **CRITERIO DE MEDICIÓN EN PROYECTO**

Longitud del ancho del hueco, medida según documentación gráfica de Proyecto, incrementada en 5 cm a cada lado.

### **CONDICIONES PREVIAS QUE HAN DE CUMPLIRSE ANTES DE LA EJECUCIÓN DE LAS UNIDADES DE OBRA**

#### **DEL SOPORTE**

Se comprobará que los paramentos de apoyo están saneados, limpios y nivelados.

## **PROCESO DE EJECUCIÓN**

### **FASES DE EJECUCIÓN**

Replanteo de las piezas en el hueco o remate. Preparación y regularización del soporte. Colocación, aplomado, nivelación y alineación. Rejuntado y limpieza del umbral.

### **CONDICIONES DE TERMINACIÓN**

La pendiente será la adecuada. Tendrá adherencia, planeidad y buen aspecto. El sellado de juntas será estanco al agua.

### **CONSERVACIÓN Y MANTENIMIENTO**

Se protegerá frente a golpes. Se evitará la actuación sobre el elemento de acciones mecánicas no previstas en el cálculo.

### **CRITERIO DE MEDICIÓN EN OBRA Y CONDICIONES DE ABONO**

Se medirá la longitud realmente ejecutada según especificaciones de Proyecto, incluyendo los empotramientos en las jambas.

### **Unidad de obra HYA010: Ayudas de albañilería en edificio de vivienda unifamiliar, para instalación de fontanería.**

#### **CARACTERÍSTICAS TÉCNICAS**

Repercusión por m<sup>2</sup> de superficie construida de obra, de ayudas de cualquier trabajo de albañilería, necesarias para la correcta ejecución de la instalación de fontanería formada por: acometida, tubo de alimentación, contador individual, grupo de presión, depósito, montantes, instalación interior, cualquier otro elemento componente de la instalación, accesorios y piezas especiales, con un grado de complejidad medio, en edificio de vivienda unifamiliar. Incluso material auxiliar para realizar todos aquellos trabajos de apertura y tapado de rozas, apertura de huecos en tabiquería, muros, forjados y losas, para paso de instalaciones, fijación de soportes, recibidos y remates precisos para el correcto montaje de la instalación.

#### **CRITERIO DE MEDICIÓN EN PROYECTO**

Superficie construida, medida según documentación gráfica de Proyecto.

#### **CONDICIONES PREVIAS QUE HAN DE CUMPLIRSE ANTES DE LA EJECUCIÓN DE LAS UNIDADES DE OBRA**

##### **DEL CONTRATISTA**

Antes de comenzar los trabajos, coordinará los diferentes oficios que han de intervenir.

#### **PROCESO DE EJECUCIÓN**

##### **FASES DE EJECUCIÓN**

Trabajos de apertura y tapado de rozas. Apertura de agujeros en paramentos, muros, forjados y losas, para el paso de instalaciones. Colocación de pasatubos. Colocación y recibido de cajas para elementos empotrados. Sellado de agujeros y huecos de paso de instalaciones.

##### **CONDICIONES DE TERMINACIÓN**

Adecuada finalización de la unidad de obra.

#### **CRITERIO DE MEDICIÓN EN OBRA Y CONDICIONES DE ABONO**

Se medirá la superficie realmente ejecutada según especificaciones de Proyecto.

**Unidad de obra HYA010b: Ayudas de albañilería en edificio de vivienda unifamiliar, para instalación de gas.**

**CARACTERÍSTICAS TÉCNICAS**

Repercusión por m<sup>2</sup> de superficie construida de obra, de ayudas de cualquier trabajo de albañilería, necesarias para la correcta ejecución de la instalación de gas, con un grado de complejidad medio, en edificio de vivienda unifamiliar. Incluso material auxiliar para realizar todos aquellos trabajos de apertura y tapado de rozas, apertura de huecos en tabiquería, muros, forjados y losas, para paso de instalaciones, fijación de soportes, recibidos y remates precisos para el correcto montaje de la instalación.

**CRITERIO DE MEDICIÓN EN PROYECTO**

Superficie construida, medida según documentación gráfica de Proyecto.

**CONDICIONES PREVIAS QUE HAN DE CUMPLIRSE ANTES DE LA EJECUCIÓN DE LAS UNIDADES DE OBRA**

**DEL CONTRATISTA**

Antes de comenzar los trabajos, coordinará los diferentes oficios que han de intervenir.

**PROCESO DE EJECUCIÓN**

**FASES DE EJECUCIÓN**

Trabajos de apertura y tapado de rozas. Apertura de agujeros en paramentos, muros, forjados y losas, para el paso de instalaciones. Colocación de pasatubos. Colocación y recibido de cajas para elementos empotrados. Sellado de agujeros y huecos de paso de instalaciones.

**CONDICIONES DE TERMINACIÓN**

Adecuada finalización de la unidad de obra.

**CRITERIO DE MEDICIÓN EN OBRA Y CONDICIONES DE ABONO**

Se medirá la superficie realmente ejecutada según especificaciones de Proyecto.

**2.2.8.- Instalaciones**

**Unidad de obra IAA036: Antena parabólica Off-Set fija formada por reflector parabólico, de acero electrozincado, de 60 cm de diámetro, con conversor LNB universal.**

**CARACTERÍSTICAS TÉCNICAS**

Suministro e instalación de antena parabólica Off-Set fija formada por reflector parabólico, de acero electrozincado, acabado con pintura poliéster color blanco, de 60 cm de diámetro, ancho de banda de 10,7 a 12,75 GHz, con conversor LNB universal, de 50 dB de ganancia. Incluso anclajes y cuantos accesorios sean necesarios para su correcta instalación. Totalmente montada, conexionada y probada.

**NORMATIVA DE APLICACIÓN**

Instalación: **Reglamento regulador de las infraestructuras comunes de telecomunicaciones para el acceso a los servicios de telecomunicación en el interior de las edificaciones.**



### **CRITERIO DE MEDICIÓN EN PROYECTO**

Número de unidades previstas, según documentación gráfica de Proyecto.

### **CONDICIONES PREVIAS QUE HAN DE CUMPLIRSE ANTES DE LA EJECUCIÓN DE LAS UNIDADES DE OBRA**

#### **DEL SOPORTE**

Se comprobará que su situación se corresponde con la de Proyecto y que la zona de ubicación está completamente terminada.

El mástil, torreta o soporte sobre el que se fijará la antena tiene una resistencia suficiente.

### **PROCESO DE EJECUCIÓN**

#### **FASES DE EJECUCIÓN**

Replanteo. Colocación de la antena. Conexionado.

#### **CONDICIONES DE TERMINACIÓN**

La antena quedará en contacto metálico directo sobre el mástil, torreta o soporte.

### **CRITERIO DE MEDICIÓN EN OBRA Y CONDICIONES DE ABONO**

Se medirá el número de unidades realmente ejecutadas según especificaciones de Proyecto.

### **Unidad de obra IAV020: Portero electrónico para vivienda unifamiliar.**

#### **CARACTERÍSTICAS TÉCNICAS**

Instalación de kit de portero electrónico para vivienda unifamiliar compuesto de: placa exterior de calle con pulsador de llamada, alimentador, abrepuertas y teléfono. Incluso cableado y cajas. Totalmente montado, conexionado y puesto en marcha por la empresa instaladora para la comprobación de su correcto funcionamiento.

### **CRITERIO DE MEDICIÓN EN PROYECTO**

Número de unidades previstas, según documentación gráfica de Proyecto.

### **CONDICIONES PREVIAS QUE HAN DE CUMPLIRSE ANTES DE LA EJECUCIÓN DE LAS UNIDADES DE OBRA**

#### **DEL SOPORTE**

Se comprobará que su situación y recorrido se corresponden con los de Proyecto, y que hay espacio suficiente para su instalación.

### **PROCESO DE EJECUCIÓN**

#### **FASES DE EJECUCIÓN**

Instalación de tubos, cajas de derivación y conductores de señal y eléctricos. Colocación de teléfonos y repetidores de llamada interiores. Colocación de la placa exterior. Colocación del abrepuertas. Colocación del alimentador. Puesta en marcha.

#### **CONDICIONES DE TERMINACIÓN**

El montaje de equipos y aparatos será adecuado. Las canalizaciones tendrán resistencia mecánica. Los circuitos y elementos quedarán convenientemente identificados.

## **CONSERVACIÓN Y MANTENIMIENTO**

Se protegerá frente a golpes.

## **CRITERIO DE MEDICIÓN EN OBRA Y CONDICIONES DE ABONO**

Se medirá el número de unidades realmente ejecutadas según especificaciones de Proyecto.

**Unidad de obra ICH010: Chimenea francesa "in situ", compuesta de hogar abierto de ladrillo cerámico refractario recibido con mortero refractario y campana de ladrillo cerámico hueco revestido de yeso.**

## **CARACTERÍSTICAS TÉCNICAS**

Ejecución de chimenea de fuego abierto o chimenea francesa, realizada "in situ", compuesta de hogar abierto de fábrica de ladrillo cerámico refractario de 25x12x4 cm, recibido con mortero refractario, compuesto por cemento aluminoso y áridos especiales, y campana de fábrica de ladrillo cerámico hueco hasta el forjado, recibido con mortero de cemento, industrial, M-5, con cámara. Incluso cortafuegos de chapa de acero regulable y revestimiento posterior de la cámara y conducto de humos con una primera capa de guarnecido con pasta de yeso de construcción B1 y una segunda capa de enlucido con pasta de yeso de aplicación en capa fina C6, sin incluir el suministro ni la colocación de los materiales que forman el revestimiento decorativo del hogar y constituyen el cuerpo de la chimenea ni el conducto para evacuación de los productos de la combustión. Totalmente montada y conexionada.

## **CRITERIO DE MEDICIÓN EN PROYECTO**

Número de unidades previstas, según documentación gráfica de Proyecto.

## **CONDICIONES PREVIAS QUE HAN DE CUMPLIRSE ANTES DE LA EJECUCIÓN DE LAS UNIDADES DE OBRA**

### **DEL SOPORTE**

Se comprobará que su situación se corresponde con la de Proyecto y que la zona de ubicación está completamente terminada.

## **PROCESO DE EJECUCIÓN**

### **FASES DE EJECUCIÓN**

Replanteo y trazado en el forjado de los tabiques a realizar. Colocación de las piezas por hiladas a nivel. Repaso de juntas y limpieza. Formación de cámara y conducto de evacuación de los productos de la combustión hasta el forjado. Preparación del soporte que se va a revestir. Amasado del yeso grueso. Extendido de la pasta de yeso grueso. Amasado del yeso fino. Regularización del revestimiento mediante la ejecución del enlucido, extendiendo la pasta de yeso fino sobre el paramento guarnecido. Conexión al conducto de evacuación.

### **CONDICIONES DE TERMINACIÓN**

La chimenea será estanca. La evacuación de los productos de la combustión será correcta.

## **CONSERVACIÓN Y MANTENIMIENTO**

Se protegerá frente a golpes y rozaduras.

### **CRITERIO DE MEDICIÓN EN OBRA Y CONDICIONES DE ABONO**

Se medirá el número de unidades realmente ejecutadas según especificaciones de Proyecto.

**Unidad de obra ICQ010: Caldera para la combustión de astillas, potencia nominal de 6 a 20 kW, modelo Firematic 20 T-Control "HERZ", con módulo externo de ampliación para control de un acumulador adicional de A.C.S., módulo externo de ampliación para control de una bomba de circulación, termostato de regulación de temperatura ambiente, modelo FBR 1, base de apoyo antivibraciones, sistema de elevación de la temperatura de retorno por encima de 55°C, compuesto por válvula motorizada de 3 vías de 1" de diámetro y bomba de circulación modelo Yonos Para 25/6, regulador de tiro de 150 mm de diámetro, con clapeta antiexplosión, conexión antivibración para conducto de humos de 150 mm de diámetro, limitador térmico de seguridad, tarado a 95°C.**

### **CARACTERÍSTICAS TÉCNICAS**

Suministro e instalación de caldera para la combustión de astillas, potencia nominal de 6 a 20 kW, modelo Firematic 20 T-Control "HERZ", con cuerpo de acero soldado y ensayado a presión, de 1490x600x960 mm, aislamiento interior, cámara de combustión con sistema automático de limpieza del quemador mediante parrilla basculante, intercambiador de calor de tubos verticales con mecanismo de limpieza automática, sistema de recogida y extracción de cenizas del módulo de combustión y depósito de cenizas extraíble, control de la combustión mediante sonda Lambda integrada, sistema de mando integrado T-Control con pantalla táctil, para el control de la combustión, del acumulador de A.C.S., del depósito de inercia, del sistema de elevación de la temperatura de retorno y de la válvula mezcladora para un rápido calentamiento del circuito de calefacción, con módulo externo de ampliación para control de un acumulador adicional de A.C.S., módulo externo de ampliación para control de una bomba de circulación, termostato de regulación de temperatura ambiente, modelo FBR 1, base de apoyo antivibraciones, sistema de elevación de la temperatura de retorno por encima de 55°C, compuesto por válvula motorizada de 3 vías de 1" de diámetro y bomba de circulación modelo Yonos Para 25/6, regulador de tiro de 150 mm de diámetro, con clapeta antiexplosión, conexión antivibración para conducto de humos de 150 mm de diámetro, limitador térmico de seguridad, tarado a 95°C, sin incluir el conducto para evacuación de los productos de la combustión que enlaza la caldera con la chimenea. Totalmente montada, conexionada y puesta en marcha por la empresa instaladora para la comprobación de su correcto funcionamiento.

### **CRITERIO DE MEDICIÓN EN PROYECTO**

Número de unidades previstas, según documentación gráfica de Proyecto.

### **CONDICIONES PREVIAS QUE HAN DE CUMPLIRSE ANTES DE LA EJECUCIÓN DE LAS UNIDADES DE OBRA**

#### **DEL SOPORTE**

Se comprobará que su situación se corresponde con la de Proyecto y que la zona de ubicación está completamente terminada y acondicionada.

#### **DEL CONTRATISTA**

Coordinará al instalador de la caldera con los instaladores de otras instalaciones que puedan afectar a su instalación y al montaje final del equipo.

## **PROCESO DE EJECUCIÓN**

### **FASES DE EJECUCIÓN**

Replanteo. Presentación de los elementos. Montaje de la caldera y sus accesorios. Conexión con las redes de conducción de agua, de salubridad y eléctrica, y con el conducto de evacuación de los productos de la combustión. Puesta en marcha.

### **CONDICIONES DE TERMINACIÓN**

La caldera quedará fijada sólidamente en bancada o paramento y con el espacio suficiente a su alrededor para permitir las labores de limpieza y mantenimiento.

### **CONSERVACIÓN Y MANTENIMIENTO**

Se protegerán todos los elementos frente a golpes, materiales agresivos, humedades y suciedad.

### **CRITERIO DE MEDICIÓN EN OBRA Y CONDICIONES DE ABONO**

Se medirá el número de unidades realmente ejecutadas según especificaciones de Proyecto.

**Unidad de obra ICQ020: Sistema de alimentación de astillas, para caldera de biomasa compuesto por disco rotatorio para extractor rotativo, con motor para alimentación monofásica a 230 V, conexión a caldera y engranajes, extractor rotativo de 2 m de diámetro, formado por ballestas y transportador helicoidal sinfín, alargamiento de transportador helicoidal sinfín cerrado de 0,15 m de longitud,.**

### **CARACTERÍSTICAS TÉCNICAS**

Suministro e instalación de sistema de alimentación de astillas, para caldera de biomasa compuesto por disco rotatorio para extractor rotativo, con motor para alimentación monofásica a 230 V, conexión a caldera y engranajes, extractor rotativo de 2 m de diámetro, formado por ballestas y transportador helicoidal sinfín, alargamiento de transportador helicoidal sinfín cerrado de 0,15 m de longitud,. Totalmente montado, conexionado y probado.

### **CRITERIO DE MEDICIÓN EN PROYECTO**

Número de unidades previstas, según documentación gráfica de Proyecto.

### **CONDICIONES PREVIAS QUE HAN DE CUMPLIRSE ANTES DE LA EJECUCIÓN DE LAS UNIDADES DE OBRA**

#### **DEL SOPORTE**

Se comprobará que su situación se corresponde con la de Proyecto y que la zona de ubicación está completamente terminada y acondicionada.

### **FASES DE EJECUCIÓN**

Replanteo. Conexión de los elementos a la red.

### **CONSERVACIÓN Y MANTENIMIENTO**

Se protegerán todos los elementos frente a golpes, materiales agresivos, humedades y suciedad.

### **CRITERIO DE MEDICIÓN EN OBRA Y CONDICIONES DE ABONO**

Se medirá el número de unidades realmente ejecutadas según especificaciones de Proyecto.

**Unidad de obra ICQ050: Sistema adicional de llenado de silo, para combustible de biomasa, formado por motor de 5,5 kW de potencia, cuadro eléctrico para motor y transportador helicoidal sinfín de 8 m de longitud, anclado al paramento mediante soportes.**

#### **CARACTERÍSTICAS TÉCNICAS**

Suministro e instalación de sistema adicional de llenado de silo, para combustible de biomasa, formado por motor de 5,5 kW de potencia, cuadro eléctrico para motor y transportador helicoidal sinfín de 8 m de longitud, anclado al paramento mediante soportes. Totalmente montado, conexionado y probado.

#### **CRITERIO DE MEDICIÓN EN PROYECTO**

Número de unidades previstas, según documentación gráfica de Proyecto.

#### **CONDICIONES PREVIAS QUE HAN DE CUMPLIRSE ANTES DE LA EJECUCIÓN DE LAS UNIDADES DE OBRA**

##### **DEL SOPORTE**

Se comprobará que su situación se corresponde con la de Proyecto y que la zona de ubicación está completamente terminada y acondicionada.

#### **FASES DE EJECUCIÓN**

Replanteo. Nivelación, colocación y fijación de los componentes del sistema. Conexionado a la red eléctrica.

#### **CONSERVACIÓN Y MANTENIMIENTO**

Se protegerán todos los elementos frente a golpes, materiales agresivos, humedades y suciedad.

#### **CRITERIO DE MEDICIÓN EN OBRA Y CONDICIONES DE ABONO**

Se medirá el número de unidades realmente ejecutadas según especificaciones de Proyecto.

**Unidad de obra ICQ080: Cubierta con boca de llenado de 2000x2000 mm para silo de almacenaje de biomasa,.**

#### **CARACTERÍSTICAS TÉCNICAS**

Suministro e instalación de cubierta con boca de llenado de 2000x2000 mm para silo de almacenaje de biomasa, sobrecarga máxima de tráfico de 20 kN/m<sup>2</sup>, con marco y rejilla de protección de acero galvanizado, cubierta de plancha de aluminio, drenaje para agua de lluvia y accionamiento hidráulico. Totalmente montada.

#### **CRITERIO DE MEDICIÓN EN PROYECTO**

Número de unidades previstas, según documentación gráfica de Proyecto.

#### **CONDICIONES PREVIAS QUE HAN DE CUMPLIRSE ANTES DE LA EJECUCIÓN DE LAS UNIDADES DE OBRA**

##### **DEL SOPORTE**

Se comprobará que su situación se corresponde con la de Proyecto y que la zona de ubicación está completamente terminada y acondicionada.

## **FASES DE EJECUCIÓN**

Replanteo. Colocación de la cubierta.

## **CRITERIO DE MEDICIÓN EN OBRA Y CONDICIONES DE ABONO**

Se medirá el número de unidades realmente ejecutadas según especificaciones de Proyecto.

**Unidad de obra ICS005: Punto de llenado formado por 2 m de tubo de polietileno reticulado (PE-X), con barrera de oxígeno (EVOH), de 16 mm de diámetro exterior y 1,8 mm de espesor, PN=6 atm, para climatización, colocado superficialmente, con aislamiento mediante coquilla flexible de espuma elastomérica.**

## **CARACTERÍSTICAS TÉCNICAS**

Suministro e instalación de punto de llenado de red de distribución de agua, para sistema de climatización, formado por 2 m de tubo de polietileno reticulado (PE-X), con barrera de oxígeno (EVOH), de 16 mm de diámetro exterior y 1,8 mm de espesor, PN=6 atm, colocado superficialmente, con aislamiento mediante coquilla flexible de espuma elastomérica, válvulas de corte, filtro retenedor de residuos, contador de agua y válvula de retención. Incluso p/p de material auxiliar para montaje y sujeción a la obra, accesorios y piezas especiales. Totalmente montado, conexionado y probado por la empresa instaladora mediante las correspondientes pruebas de servicio (incluidas en este precio).

## **CRITERIO DE MEDICIÓN EN PROYECTO**

Número de unidades previstas, según documentación gráfica de Proyecto.

## **CONDICIONES PREVIAS QUE HAN DE CUMPLIRSE ANTES DE LA EJECUCIÓN DE LAS UNIDADES DE OBRA**

### **DEL SOPORTE**

Se comprobará que su situación y recorrido se corresponden con los de Proyecto, y que hay espacio suficiente para su instalación.

## **PROCESO DE EJECUCIÓN**

### **FASES DE EJECUCIÓN**

Replanteo del recorrido de las tuberías, accesorios y piezas especiales. Colocación y fijación de tuberías, accesorios y piezas especiales. Colocación del aislamiento. Realización de pruebas de servicio.

### **CONDICIONES DE TERMINACIÓN**

La instalación tendrá resistencia mecánica. El conjunto será estanco.

## **PRUEBAS DE SERVICIO**

Prueba de resistencia mecánica y estanqueidad.

Normativa de aplicación:

- CTE. DB HS Salubridad
- UNE-ENV 12108. Sistemas de canalización en materiales plásticos. Práctica recomendada para la instalación en el interior de la estructura de los edificios de sistemas de canalización a presión de agua caliente y fría destinada al consumo humano

## **CONSERVACIÓN Y MANTENIMIENTO**

Se protegerá frente a golpes y salpicaduras.

## **CRITERIO DE MEDICIÓN EN OBRA Y CONDICIONES DE ABONO**

Se medirá el número de unidades realmente ejecutadas según especificaciones de Proyecto.

**Unidad de obra ICS010: Tubería de distribución de agua fría y caliente de climatización formada por tubo de polietileno reticulado (PE-X), con barrera de oxígeno (EVOH), de 16 mm de diámetro exterior y 1,8 mm de espesor, PN=6 atm, colocado superficialmente en el interior del edificio, con aislamiento mediante coquilla flexible de espuma elastomérica.**

## **MEDIDAS PARA ASEGURAR LA COMPATIBILIDAD ENTRE LOS DIFERENTES PRODUCTOS, ELEMENTOS Y SISTEMAS CONSTRUCTIVOS QUE COMPONEN LA UNIDAD DE OBRA.**

La tubería no se soldará en ningún caso a los elementos de fijación, debiendo colocarse entre ambos un anillo elástico.

La tubería no atravesará chimeneas ni conductos.

## **CARACTERÍSTICAS TÉCNICAS**

Suministro e instalación de tubería de distribución de agua fría y caliente de climatización formada por tubo de polietileno reticulado (PE-X), con barrera de oxígeno (EVOH), de 16 mm de diámetro exterior y 1,8 mm de espesor, PN=6 atm, colocado superficialmente en el interior del edificio, con aislamiento mediante coquilla flexible de espuma elastomérica. Incluso p/p de material auxiliar para montaje y sujeción a la obra, accesorios y piezas especiales. Totalmente montada, conexionada y probada por la empresa instaladora mediante las correspondientes pruebas de servicio (incluidas en este precio).

## **NORMATIVA DE APLICACIÓN**

Instalación: **CTE. DB HS Salubridad.**

## **CRITERIO DE MEDICIÓN EN PROYECTO**

Longitud medida según documentación gráfica de Proyecto.

## **CONDICIONES PREVIAS QUE HAN DE CUMPLIRSE ANTES DE LA EJECUCIÓN DE LAS UNIDADES DE OBRA**

### **DEL SOPORTE**

Se comprobará que su situación y recorrido se corresponden con los de Proyecto, y que hay espacio suficiente para su instalación.

## **PROCESO DE EJECUCIÓN**

### **FASES DE EJECUCIÓN**

Replanteo del recorrido de las tuberías, accesorios y piezas especiales. Colocación y fijación de tuberías, accesorios y piezas especiales. Colocación del aislamiento. Realización de pruebas de servicio.

### **CONDICIONES DE TERMINACIÓN**

La instalación tendrá resistencia mecánica. El conjunto será estanco.

## **PRUEBAS DE SERVICIO**

Prueba de resistencia mecánica y estanqueidad.

Normativa de aplicación:

- CTE. DB HS Salubridad
- UNE-ENV 12108. Sistemas de canalización en materiales plásticos. Práctica recomendada para la instalación en el interior de la estructura de los edificios de sistemas de canalización a presión de agua caliente y fría destinada al consumo humano

## **CONSERVACIÓN Y MANTENIMIENTO**

Se protegerá frente a golpes y salpicaduras.

## **CRITERIO DE MEDICIÓN EN OBRA Y CONDICIONES DE ABONO**

Se medirá la longitud realmente ejecutada según especificaciones de Proyecto.

**Unidad de obra ICS010b: Tubería de distribución de agua fría y caliente de climatización formada por tubo de polietileno reticulado (PE-X), con barrera de oxígeno (EVOH), de 20 mm de diámetro exterior y 1,9 mm de espesor, PN=6 atm, colocado superficialmente en el interior del edificio, con aislamiento mediante coquilla flexible de espuma elastomérica.**

## **MEDIDAS PARA ASEGURAR LA COMPATIBILIDAD ENTRE LOS DIFERENTES PRODUCTOS, ELEMENTOS Y SISTEMAS CONSTRUCTIVOS QUE COMPONEN LA UNIDAD DE OBRA.**

La tubería no se soldará en ningún caso a los elementos de fijación, debiendo colocarse entre ambos un anillo elástico.

La tubería no atravesará chimeneas ni conductos.

## **CARACTERÍSTICAS TÉCNICAS**

Suministro e instalación de tubería de distribución de agua fría y caliente de climatización formada por tubo de polietileno reticulado (PE-X), con barrera de oxígeno (EVOH), de 20 mm de diámetro exterior y 1,9 mm de espesor, PN=6 atm, colocado superficialmente en el interior del edificio, con aislamiento mediante coquilla flexible de espuma elastomérica. Incluso p/p de material auxiliar para montaje y sujeción a la obra, accesorios y piezas especiales. Totalmente montada, conexionada y probada por la empresa instaladora mediante las correspondientes pruebas de servicio (incluidas en este precio).

## **NORMATIVA DE APLICACIÓN**

Instalación: **CTE. DB HS Salubridad.**

## **CRITERIO DE MEDICIÓN EN PROYECTO**

Longitud medida según documentación gráfica de Proyecto.

## **CONDICIONES PREVIAS QUE HAN DE CUMPLIRSE ANTES DE LA EJECUCIÓN DE LAS UNIDADES DE OBRA**

### **DEL SOPORTE**

Se comprobará que su situación y recorrido se corresponden con los de Proyecto, y que hay espacio suficiente para su instalación.



## **PROCESO DE EJECUCIÓN**

### **FASES DE EJECUCIÓN**

Replanteo del recorrido de las tuberías, accesorios y piezas especiales. Colocación y fijación de tuberías, accesorios y piezas especiales. Colocación del aislamiento. Realización de pruebas de servicio.

### **CONDICIONES DE TERMINACIÓN**

La instalación tendrá resistencia mecánica. El conjunto será estanco.

## **PRUEBAS DE SERVICIO**

Prueba de resistencia mecánica y estanqueidad.

Normativa de aplicación:

- CTE. DB HS Salubridad
- UNE-ENV 12108. Sistemas de canalización en materiales plásticos. Práctica recomendada para la instalación en el interior de la estructura de los edificios de sistemas de canalización a presión de agua caliente y fría destinada al consumo humano

## **CONSERVACIÓN Y MANTENIMIENTO**

Se protegerá frente a golpes y salpicaduras.

## **CRITERIO DE MEDICIÓN EN OBRA Y CONDICIONES DE ABONO**

Se medirá la longitud realmente ejecutada según especificaciones de Proyecto.

**Unidad de obra ICS010c: Tubería de distribución de agua fría y caliente de climatización formada por tubo de polietileno reticulado (PE-X), con barrera de oxígeno (EVOH), de 25 mm de diámetro exterior y 2,3 mm de espesor, PN=6 atm, colocado superficialmente en el interior del edificio, con aislamiento mediante coquilla flexible de espuma elastomérica.**

## **MEDIDAS PARA ASEGURAR LA COMPATIBILIDAD ENTRE LOS DIFERENTES PRODUCTOS, ELEMENTOS Y SISTEMAS CONSTRUCTIVOS QUE COMPONEN LA UNIDAD DE OBRA.**

La tubería no se soldará en ningún caso a los elementos de fijación, debiendo colocarse entre ambos un anillo elástico.

La tubería no atravesará chimeneas ni conductos.

## **CARACTERÍSTICAS TÉCNICAS**

Suministro e instalación de tubería de distribución de agua fría y caliente de climatización formada por tubo de polietileno reticulado (PE-X), con barrera de oxígeno (EVOH), de 25 mm de diámetro exterior y 2,3 mm de espesor, PN=6 atm, colocado superficialmente en el interior del edificio, con aislamiento mediante coquilla flexible de espuma elastomérica. Incluso p/p de material auxiliar para montaje y sujeción a la obra, accesorios y piezas especiales. Totalmente montada, conexionada y probada por la empresa instaladora mediante las correspondientes pruebas de servicio (incluidas en este precio).

## **NORMATIVA DE APLICACIÓN**

Instalación: **CTE. DB HS Salubridad.**

## **CRITERIO DE MEDICIÓN EN PROYECTO**

Longitud medida según documentación gráfica de Proyecto.

## **CONDICIONES PREVIAS QUE HAN DE CUMPLIRSE ANTES DE LA EJECUCIÓN DE LAS UNIDADES DE OBRA**

### **DEL SOPORTE**

Se comprobará que su situación y recorrido se corresponden con los de Proyecto, y que hay espacio suficiente para su instalación.

## **PROCESO DE EJECUCIÓN**

### **FASES DE EJECUCIÓN**

Replanteo del recorrido de las tuberías, accesorios y piezas especiales. Colocación y fijación de tuberías, accesorios y piezas especiales. Colocación del aislamiento. Realización de pruebas de servicio.

### **CONDICIONES DE TERMINACIÓN**

La instalación tendrá resistencia mecánica. El conjunto será estanco.

## **PRUEBAS DE SERVICIO**

Prueba de resistencia mecánica y estanqueidad.

Normativa de aplicación:

- CTE. DB HS Salubridad
- UNE-ENV 12108. Sistemas de canalización en materiales plásticos. Práctica recomendada para la instalación en el interior de la estructura de los edificios de sistemas de canalización a presión de agua caliente y fría destinada al consumo humano

## **CONSERVACIÓN Y MANTENIMIENTO**

Se protegerá frente a golpes y salpicaduras.

## **CRITERIO DE MEDICIÓN EN OBRA Y CONDICIONES DE ABONO**

Se medirá la longitud realmente ejecutada según especificaciones de Proyecto.

**Unidad de obra ICS010d: Tubería de distribución de agua fría y caliente de climatización formada por tubo de polietileno reticulado (PE-X) con barrera de oxígeno (EVOH), de 32 mm de diámetro exterior y 2,9 mm de espesor, PN=6 atm, colocado superficialmente en el interior del edificio, con aislamiento mediante coquilla flexible de espuma elastomérica.**

## **MEDIDAS PARA ASEGURAR LA COMPATIBILIDAD ENTRE LOS DIFERENTES PRODUCTOS, ELEMENTOS Y SISTEMAS CONSTRUCTIVOS QUE COMPONEN LA UNIDAD DE OBRA.**

La tubería no se soldará en ningún caso a los elementos de fijación, debiendo colocarse entre ambos un anillo elástico.

La tubería no atravesará chimeneas ni conductos.

## **CARACTERÍSTICAS TÉCNICAS**

Suministro e instalación de tubería de distribución de agua fría y caliente de climatización formada por tubo de polietileno reticulado (PE-X) con barrera de oxígeno (EVOH), de 32 mm de diámetro exterior y 2,9 mm de espesor, PN=6 atm, colocado superficialmente en el

interior del edificio, con aislamiento mediante coquilla flexible de espuma elastomérica. Incluso p/p de material auxiliar para montaje y sujeción a la obra, accesorios y piezas especiales. Totalmente montada, conexionada y probada por la empresa instaladora mediante las correspondientes pruebas de servicio (incluidas en este precio).

#### **NORMATIVA DE APLICACIÓN**

Instalación: **CTE. DB HS Salubridad.**

#### **CRITERIO DE MEDICIÓN EN PROYECTO**

Longitud medida según documentación gráfica de Proyecto.

#### **CONDICIONES PREVIAS QUE HAN DE CUMPLIRSE ANTES DE LA EJECUCIÓN DE LAS UNIDADES DE OBRA**

##### **DEL SOPORTE**

Se comprobará que su situación y recorrido se corresponden con los de Proyecto, y que hay espacio suficiente para su instalación.

#### **PROCESO DE EJECUCIÓN**

##### **FASES DE EJECUCIÓN**

Replanteo del recorrido de las tuberías, accesorios y piezas especiales. Colocación y fijación de tuberías, accesorios y piezas especiales. Colocación del aislamiento. Realización de pruebas de servicio.

##### **CONDICIONES DE TERMINACIÓN**

La instalación tendrá resistencia mecánica. El conjunto será estanco.

#### **PRUEBAS DE SERVICIO**

Prueba de resistencia mecánica y estanqueidad.

Normativa de aplicación:

- CTE. DB HS Salubridad
- UNE-ENV 12108. Sistemas de canalización en materiales plásticos. Práctica recomendada para la instalación en el interior de la estructura de los edificios de sistemas de canalización a presión de agua caliente y fría destinada al consumo humano

#### **CONSERVACIÓN Y MANTENIMIENTO**

Se protegerá frente a golpes y salpicaduras.

#### **CRITERIO DE MEDICIÓN EN OBRA Y CONDICIONES DE ABONO**

Se medirá la longitud realmente ejecutada según especificaciones de Proyecto.

**Unidad de obra ICS010e: Circuito primario de sistemas solares térmicos formado por tubo de cobre rígido, de 13/15 mm de diámetro, colocado superficialmente en el exterior del edificio, con aislamiento mediante coquilla de lana de vidrio protegida con emulsión asfáltica recubierta con pintura protectora para aislamiento de color blanco.**

#### **MEDIDAS PARA ASEGURAR LA COMPATIBILIDAD ENTRE LOS DIFERENTES PRODUCTOS, ELEMENTOS Y SISTEMAS CONSTRUCTIVOS QUE COMPONEN LA UNIDAD DE OBRA.**

Para evitar que se produzca el fenómeno electroquímico de la corrosión galvánica entre metales con diferente potencial, se tomarán las siguientes medidas: evitar el contacto físico

entre ellos, aislar eléctricamente los metales con diferente potencial y evitar el contacto entre los elementos metálicos y el yeso.

En caso de utilizar instalaciones mixtas de cobre y acero galvanizado, el acero se colocará aguas arriba y se colocará entre ambos un manguito antielectrolítico.

No se utilizará la tubería de la instalación como toma de tierra.

La tubería no se soldará en ningún caso a los elementos de fijación, debiendo colocarse entre ambos un anillo elástico.

La tubería no atravesará chimeneas ni conductos.

### **CARACTERÍSTICAS TÉCNICAS**

Suministro e instalación de tubería de distribución de mezcla de agua y anticongelante para circuito primario de sistemas solares térmicos formada por tubo de cobre rígido con pared de 1 mm de espesor y 13/15 mm de diámetro, colocado superficialmente en el exterior del edificio, con aislamiento mediante coquilla de lana de vidrio protegida con emulsión asfáltica recubierta con pintura protectora para aislamiento de color blanco. Incluso p/p de material auxiliar para montaje y sujeción a la obra, accesorios y piezas especiales. Totalmente montada, conexionada y probada por la empresa instaladora mediante las correspondientes pruebas de servicio (incluidas en este precio).

### **NORMATIVA DE APLICACIÓN**

Instalación: **CTE. DB HS Salubridad.**

### **CRITERIO DE MEDICIÓN EN PROYECTO**

Longitud medida según documentación gráfica de Proyecto.

### **CONDICIONES PREVIAS QUE HAN DE CUMPLIRSE ANTES DE LA EJECUCIÓN DE LAS UNIDADES DE OBRA**

#### **DEL SOPORTE**

Se comprobará que su situación y recorrido se corresponden con los de Proyecto, y que hay espacio suficiente para su instalación.

### **PROCESO DE EJECUCIÓN**

#### **FASES DE EJECUCIÓN**

Replanteo del recorrido de las tuberías, accesorios y piezas especiales. Colocación y fijación de tuberías, accesorios y piezas especiales. Colocación del aislamiento. Aplicación del revestimiento superficial del aislamiento. Realización de pruebas de servicio.

#### **CONDICIONES DE TERMINACIÓN**

La instalación tendrá resistencia mecánica. El conjunto será estanco.

### **PRUEBAS DE SERVICIO**

Prueba de resistencia mecánica y estanqueidad.

Normativa de aplicación: CTE. DB HS Salubridad

### **CONSERVACIÓN Y MANTENIMIENTO**

Se protegerá frente a golpes y salpicaduras.

### **CRITERIO DE MEDICIÓN EN OBRA Y CONDICIONES DE ABONO**

Se medirá la longitud realmente ejecutada según especificaciones de Proyecto.

**Unidad de obra ICS010f: Circuito primario de sistemas solares térmicos formado por tubo de cobre rígido, de 13/15 mm de diámetro, colocado superficialmente en el exterior del edificio, con aislamiento mediante coquilla de lana de vidrio protegida con emulsión asfáltica recubierta con pintura protectora para aislamiento de color blanco.**

**MEDIDAS PARA ASEGURAR LA COMPATIBILIDAD ENTRE LOS DIFERENTES PRODUCTOS, ELEMENTOS Y SISTEMAS CONSTRUCTIVOS QUE COMPONEN LA UNIDAD DE OBRA.**

Para evitar que se produzca el fenómeno electroquímico de la corrosión galvánica entre metales con diferente potencial, se tomarán las siguientes medidas: evitar el contacto físico entre ellos, aislar eléctricamente los metales con diferente potencial y evitar el contacto entre los elementos metálicos y el yeso.

En caso de utilizar instalaciones mixtas de cobre y acero galvanizado, el acero se colocará aguas arriba y se colocará entre ambos un manguito antielectrolítico.

No se utilizará la tubería de la instalación como toma de tierra.

La tubería no se soldará en ningún caso a los elementos de fijación, debiendo colocarse entre ambos un anillo elástico.

La tubería no atravesará chimeneas ni conductos.

**CARACTERÍSTICAS TÉCNICAS**

Suministro e instalación de tubería de distribución de mezcla de agua y anticongelante para circuito primario de sistemas solares térmicos formada por tubo de cobre rígido con pared de 1 mm de espesor y 13/15 mm de diámetro, colocado superficialmente en el exterior del edificio, con aislamiento mediante coquilla de lana de vidrio protegida con emulsión asfáltica recubierta con pintura protectora para aislamiento de color blanco. Incluso p/p de material auxiliar para montaje y sujeción a la obra, accesorios y piezas especiales. Totalmente montada, conexionada y probada por la empresa instaladora mediante las correspondientes pruebas de servicio (incluidas en este precio).

**NORMATIVA DE APLICACIÓN**

Instalación: **CTE. DB HS Salubridad.**

**CRITERIO DE MEDICIÓN EN PROYECTO**

Longitud medida según documentación gráfica de Proyecto.

**CONDICIONES PREVIAS QUE HAN DE CUMPLIRSE ANTES DE LA EJECUCIÓN DE LAS UNIDADES DE OBRA**

**DEL SOPORTE**

Se comprobará que su situación y recorrido se corresponden con los de Proyecto, y que hay espacio suficiente para su instalación.

**PROCESO DE EJECUCIÓN**

**FASES DE EJECUCIÓN**

Replanteo del recorrido de las tuberías, accesorios y piezas especiales. Colocación y fijación de tuberías, accesorios y piezas especiales. Colocación del aislamiento. Aplicación del revestimiento superficial del aislamiento. Realización de pruebas de servicio.

### **CONDICIONES DE TERMINACIÓN**

La instalación tendrá resistencia mecánica. El conjunto será estanco.

### **PRUEBAS DE SERVICIO**

Prueba de resistencia mecánica y estanqueidad.

Normativa de aplicación: CTE. DB HS Salubridad

### **CONSERVACIÓN Y MANTENIMIENTO**

Se protegerá frente a golpes y salpicaduras.

### **CRITERIO DE MEDICIÓN EN OBRA Y CONDICIONES DE ABONO**

Se medirá la longitud realmente ejecutada según especificaciones de Proyecto.

**Unidad de obra ICS010g: Tubería de distribución de A.C.S. formada por tubo de polipropileno copolímero random (PP-R), de 32 mm de diámetro exterior, PN=10 atm, colocado superficialmente en el interior del edificio, con aislamiento mediante espuma elastomérica.**

### **MEDIDAS PARA ASEGURAR LA COMPATIBILIDAD ENTRE LOS DIFERENTES PRODUCTOS, ELEMENTOS Y SISTEMAS CONSTRUCTIVOS QUE COMPONEN LA UNIDAD DE OBRA.**

La tubería no se soldará en ningún caso a los elementos de fijación, debiendo colocarse entre ambos un anillo elástico.

La tubería no atravesará chimeneas ni conductos.

### **CARACTERÍSTICAS TÉCNICAS**

Suministro e instalación de tubería de distribución de A.C.S. formada por tubo de polipropileno copolímero random (PP-R), de 32 mm de diámetro exterior, PN=10 atm y 2,9 mm de espesor, colocado superficialmente en el interior del edificio, con aislamiento mediante espuma elastomérica. Incluso p/p de material auxiliar para montaje y sujeción a la obra, accesorios y piezas especiales. Totalmente montada, conexionada y probada por la empresa instaladora mediante las correspondientes pruebas de servicio (incluidas en este precio).

### **NORMATIVA DE APLICACIÓN**

Instalación: **CTE. DB HS Salubridad.**

### **CRITERIO DE MEDICIÓN EN PROYECTO**

Longitud medida según documentación gráfica de Proyecto.

### **CONDICIONES PREVIAS QUE HAN DE CUMPLIRSE ANTES DE LA EJECUCIÓN DE LAS UNIDADES DE OBRA**

#### **DEL SOPORTE**

Se comprobará que su situación y recorrido se corresponden con los de Proyecto, y que hay espacio suficiente para su instalación.

### **PROCESO DE EJECUCIÓN**

#### **FASES DE EJECUCIÓN**

Replanteo del recorrido de las tuberías, accesorios y piezas especiales. Colocación y fijación de tuberías, accesorios y piezas especiales. Colocación del aislamiento. Realización de pruebas de servicio.

### **CONDICIONES DE TERMINACIÓN**

La instalación tendrá resistencia mecánica. El conjunto será estanco.

### **PRUEBAS DE SERVICIO**

Prueba de resistencia mecánica y estanqueidad.

Normativa de aplicación:

- CTE. DB HS Salubridad
- UNE-ENV 12108. Sistemas de canalización en materiales plásticos. Práctica recomendada para la instalación en el interior de la estructura de los edificios de sistemas de canalización a presión de agua caliente y fría destinada al consumo humano

### **CONSERVACIÓN Y MANTENIMIENTO**

Se protegerá frente a golpes y salpicaduras.

### **CRITERIO DE MEDICIÓN EN OBRA Y CONDICIONES DE ABONO**

Se medirá la longitud realmente ejecutada según especificaciones de Proyecto.

**Unidad de obra ICS010h: Tubería de distribución de A.C.S. formada por tubo de polipropileno copolímero random (PP-R), de 32 mm de diámetro exterior, PN=10 atm, colocado superficialmente en el interior del edificio, con aislamiento mediante espuma elastomérica.**

### **MEDIDAS PARA ASEGURAR LA COMPATIBILIDAD ENTRE LOS DIFERENTES PRODUCTOS, ELEMENTOS Y SISTEMAS CONSTRUCTIVOS QUE COMPONEN LA UNIDAD DE OBRA.**

La tubería no se soldará en ningún caso a los elementos de fijación, debiendo colocarse entre ambos un anillo elástico.

La tubería no atravesará chimeneas ni conductos.

### **CARACTERÍSTICAS TÉCNICAS**

Suministro e instalación de tubería de distribución de A.C.S. formada por tubo de polipropileno copolímero random (PP-R), de 32 mm de diámetro exterior, PN=10 atm y 2,9 mm de espesor, colocado superficialmente en el interior del edificio, con aislamiento mediante espuma elastomérica. Incluso p/p de material auxiliar para montaje y sujeción a la obra, accesorios y piezas especiales. Totalmente montada, conexionada y probada por la empresa instaladora mediante las correspondientes pruebas de servicio (incluidas en este precio).

### **NORMATIVA DE APLICACIÓN**

Instalación: **CTE. DB HS Salubridad.**

### **CRITERIO DE MEDICIÓN EN PROYECTO**

Longitud medida según documentación gráfica de Proyecto.

### **CONDICIONES PREVIAS QUE HAN DE CUMPLIRSE ANTES DE LA EJECUCIÓN DE LAS UNIDADES DE OBRA**

#### **DEL SOPORTE**

Se comprobará que su situación y recorrido se corresponden con los de Proyecto, y que hay espacio suficiente para su instalación.

## **PROCESO DE EJECUCIÓN**

### **FASES DE EJECUCIÓN**

Replanteo del recorrido de las tuberías, accesorios y piezas especiales. Colocación y fijación de tuberías, accesorios y piezas especiales. Colocación del aislamiento. Realización de pruebas de servicio.

### **CONDICIONES DE TERMINACIÓN**

La instalación tendrá resistencia mecánica. El conjunto será estanco.

## **PRUEBAS DE SERVICIO**

Prueba de resistencia mecánica y estanqueidad.

Normativa de aplicación:

- CTE. DB HS Salubridad
- UNE-ENV 12108. Sistemas de canalización en materiales plásticos. Práctica recomendada para la instalación en el interior de la estructura de los edificios de sistemas de canalización a presión de agua caliente y fría destinada al consumo humano

## **CONSERVACIÓN Y MANTENIMIENTO**

Se protegerá frente a golpes y salpicaduras.

## **CRITERIO DE MEDICIÓN EN OBRA Y CONDICIONES DE ABONO**

Se medirá la longitud realmente ejecutada según especificaciones de Proyecto.

**Unidad de obra ICS015: Punto de vaciado formado por 2 m de tubo de polietileno reticulado (PE-X), con barrera de oxígeno (EVOH), de 25 mm de diámetro exterior y 2,3 mm de espesor, PN=6 atm, para climatización, colocado superficialmente.**

## **CARACTERÍSTICAS TÉCNICAS**

Suministro e instalación de punto de vaciado de red de distribución de agua, para sistema de climatización, formado por 2 m de tubo de polietileno reticulado (PE-X), con barrera de oxígeno (EVOH), de 25 mm de diámetro exterior y 2,3 mm de espesor, PN=6 atm, colocado superficialmente y válvula de corte. Incluso p/p de material auxiliar para montaje y sujeción a la obra, accesorios y piezas especiales. Totalmente montado, conexionado y probado por la empresa instaladora mediante las correspondientes pruebas de servicio (incluidas en este precio).

## **CRITERIO DE MEDICIÓN EN PROYECTO**

Número de unidades previstas, según documentación gráfica de Proyecto.

## **CONDICIONES PREVIAS QUE HAN DE CUMPLIRSE ANTES DE LA EJECUCIÓN DE LAS UNIDADES DE OBRA**

### **DEL SOPORTE**

Se comprobará que su situación y recorrido se corresponden con los de Proyecto, y que hay espacio suficiente para su instalación.



## **PROCESO DE EJECUCIÓN**

### **FASES DE EJECUCIÓN**

Replanteo del recorrido de las tuberías, accesorios y piezas especiales. Colocación y fijación de tuberías, accesorios y piezas especiales. Realización de pruebas de servicio.

### **CONDICIONES DE TERMINACIÓN**

La instalación tendrá resistencia mecánica. El conjunto será estanco.

## **PRUEBAS DE SERVICIO**

Prueba de resistencia mecánica y estanqueidad.

Normativa de aplicación:

- CTE. DB HS Salubridad
- UNE-ENV 12108. Sistemas de canalización en materiales plásticos. Práctica recomendada para la instalación en el interior de la estructura de los edificios de sistemas de canalización a presión de agua caliente y fría destinada al consumo humano

## **CONSERVACIÓN Y MANTENIMIENTO**

Se protegerá frente a golpes y salpicaduras.

## **CRITERIO DE MEDICIÓN EN OBRA Y CONDICIONES DE ABONO**

Se medirá el número de unidades realmente ejecutadas según especificaciones de Proyecto.

**Unidad de obra ICS075: Kit solar para conexión de calentador de agua a gas a interacumulador de A.C.S. solar.**

### **CARACTERÍSTICAS TÉCNICAS**

Suministro e instalación de kit solar para conexión de calentador de agua a gas a interacumulador de A.C.S. solar, compuesto por juego de válvulas termostáticas (desviadora y mezcladora), soporte para fijación a la pared y juego de latiguillos flexibles; incluso elementos de montaje y demás accesorios necesarios para su correcto funcionamiento. Totalmente montada, conexiónada y probada.

### **CRITERIO DE MEDICIÓN EN PROYECTO**

Número de unidades previstas, según documentación gráfica de Proyecto.

## **CONDICIONES PREVIAS QUE HAN DE CUMPLIRSE ANTES DE LA EJECUCIÓN DE LAS UNIDADES DE OBRA**

### **DEL SOPORTE**

Se comprobará que su situación se corresponde con la de Proyecto.

## **PROCESO DE EJECUCIÓN**

### **FASES DE EJECUCIÓN**

Replanteo. Colocación de la válvula. Conexión de la válvula a los tubos.

### **CONDICIONES DE TERMINACIÓN**

La conexión a la red será adecuada.

### **CONSERVACIÓN Y MANTENIMIENTO**

Se protegerá frente a golpes y salpicaduras.

### **CRITERIO DE MEDICIÓN EN OBRA Y CONDICIONES DE ABONO**

Se medirá el número de unidades realmente ejecutadas según especificaciones de Proyecto.

**Unidad de obra ICS075b: Kit solar para conexión de calentador de agua a gas a interacumulador de A.C.S. solar.**

### **CARACTERÍSTICAS TÉCNICAS**

Suministro e instalación de kit solar para conexión de calentador de agua a gas a interacumulador de A.C.S. solar, compuesto por juego de válvulas termostáticas (desviadora y mezcladora), soporte para fijación a la pared y juego de latiguillos flexibles; incluso elementos de montaje y demás accesorios necesarios para su correcto funcionamiento. Totalmente montada, conexiónada y probada.

### **CRITERIO DE MEDICIÓN EN PROYECTO**

Número de unidades previstas, según documentación gráfica de Proyecto.

### **CONDICIONES PREVIAS QUE HAN DE CUMPLIRSE ANTES DE LA EJECUCIÓN DE LAS UNIDADES DE OBRA**

#### **DEL SOPORTE**

Se comprobará que su situación se corresponde con la de Proyecto.

### **PROCESO DE EJECUCIÓN**

#### **FASES DE EJECUCIÓN**

Replanteo. Colocación de la válvula. Conexión de la válvula a los tubos.

#### **CONDICIONES DE TERMINACIÓN**

La conexión a la red será adecuada.

### **CONSERVACIÓN Y MANTENIMIENTO**

Se protegerá frente a golpes y salpicaduras.

### **CRITERIO DE MEDICIÓN EN OBRA Y CONDICIONES DE ABONO**

Se medirá el número de unidades realmente ejecutadas según especificaciones de Proyecto.

**Unidad de obra ICS080: Purgador automático de aire con boya y rosca de 1/2" de diámetro, cuerpo y tapa de latón.**

### **CARACTERÍSTICAS TÉCNICAS**

Suministro e instalación de purgador automático de aire con boya y rosca de 1/2" de diámetro, cuerpo y tapa de latón, para una presión máxima de trabajo de 6 bar y una temperatura máxima de 110°C; incluso elementos de montaje y demás accesorios necesarios para su correcto funcionamiento. Totalmente montado, conexionado y probado.

### **CRITERIO DE MEDICIÓN EN PROYECTO**

Número de unidades previstas, según documentación gráfica de Proyecto.

## **CONDICIONES PREVIAS QUE HAN DE CUMPLIRSE ANTES DE LA EJECUCIÓN DE LAS UNIDADES DE OBRA**

### **DEL SOPORTE**

Se comprobará que su situación se corresponde con la de Proyecto.

## **PROCESO DE EJECUCIÓN**

### **FASES DE EJECUCIÓN**

Replanteo. Colocación del purgador. Conexionado.

### **CONDICIONES DE TERMINACIÓN**

La conexión a la red será adecuada.

## **CONSERVACIÓN Y MANTENIMIENTO**

Se protegerá frente a golpes y salpicaduras.

## **CRITERIO DE MEDICIÓN EN OBRA Y CONDICIONES DE ABONO**

Se medirá el número de unidades realmente ejecutadas según especificaciones de Proyecto.

**Unidad de obra ICS090: Contador de agua para calefacción de chorro único, con emisor de impulsos, de 15 mm de diámetro nominal.**

## **CARACTERÍSTICAS TÉCNICAS**

Suministro e instalación de contador de agua para calefacción de chorro único, con emisor de impulsos, para roscar, de 15 mm de diámetro nominal y temperatura máxima del líquido conducido 120°C, incluso filtro retenedor de residuos, válvulas de corte, elementos de montaje y demás accesorios necesarios para su correcto funcionamiento. Totalmente montado, conexionado y probado.

## **NORMATIVA DE APLICACIÓN**

Instalación: **CTE. DB HS Salubridad.**

## **CRITERIO DE MEDICIÓN EN PROYECTO**

Número de unidades previstas, según documentación gráfica de Proyecto.

## **CONDICIONES PREVIAS QUE HAN DE CUMPLIRSE ANTES DE LA EJECUCIÓN DE LAS UNIDADES DE OBRA**

### **DEL SOPORTE**

Se comprobará que su situación se corresponde con la de Proyecto.

## **PROCESO DE EJECUCIÓN**

### **FASES DE EJECUCIÓN**

Replanteo. Colocación del contador. Conexionado.

### **CONDICIONES DE TERMINACIÓN**

La conexión a la red será adecuada.

## **CONSERVACIÓN Y MANTENIMIENTO**

Se protegerá frente a golpes y salpicaduras.

## **CRITERIO DE MEDICIÓN EN OBRA Y CONDICIONES DE ABONO**

Se medirá el número de unidades realmente ejecutadas según especificaciones de Proyecto.

**Unidad de obra ICE040: Radiador de aluminio inyectado, con 267,4 kcal/h de emisión calorífica, de 2 elementos, de 771 mm de altura, con frontal con aberturas, para instalación con sistema bitubo, con llave de paso termostática.**

#### **CARACTERÍSTICAS TÉCNICAS**

Suministro e instalación de radiador de aluminio inyectado, emisión calorífica 267,4 kcal/h, según UNE-EN 442-1, para una diferencia media de temperatura de 50°C entre el radiador y el ambiente, compuesto de 2 elementos, de 771 mm de altura, con frontal con aberturas, en instalación de calefacción centralizada por agua, con sistema bitubo. Incluso llave de paso termostática, detentor, purgador automático, tapones, reducciones, juntas, anclajes, soportes, racores de conexión a la red de distribución, plafones y todos aquellos accesorios necesarios para su correcto funcionamiento. Totalmente montado, conexionado y probado.

#### **CRITERIO DE MEDICIÓN EN PROYECTO**

Número de unidades previstas, según documentación gráfica de Proyecto.

#### **CONDICIONES PREVIAS QUE HAN DE CUMPLIRSE ANTES DE LA EJECUCIÓN DE LAS UNIDADES DE OBRA**

##### **DEL SOPORTE**

Se comprobará que su situación se corresponde con la de Proyecto y que los paramentos están acabados.

#### **FASES DE EJECUCIÓN**

Replanteo mediante plantilla. Fijación en paramento mediante elementos de anclaje. Situación y fijación de las unidades. Montaje de accesorios. Conexionado con la red de conducción de agua.

#### **CONSERVACIÓN Y MANTENIMIENTO**

Se protegerá frente a golpes y salpicaduras.

#### **CRITERIO DE MEDICIÓN EN OBRA Y CONDICIONES DE ABONO**

Se medirá el número de unidades realmente ejecutadas según especificaciones de Proyecto.

**Unidad de obra ICE040b: Radiador de aluminio inyectado, con 401,1 kcal/h de emisión calorífica, de 3 elementos, de 771 mm de altura, con frontal con aberturas, para instalación con sistema bitubo, con llave de paso termostática.**

#### **CARACTERÍSTICAS TÉCNICAS**

Suministro e instalación de radiador de aluminio inyectado, emisión calorífica 401,1 kcal/h, según UNE-EN 442-1, para una diferencia media de temperatura de 50°C entre el radiador y el ambiente, compuesto de 3 elementos, de 771 mm de altura, con frontal con aberturas, en instalación de calefacción centralizada por agua, con sistema bitubo. Incluso llave de paso termostática, detentor, purgador automático, tapones, reducciones, juntas, anclajes, soportes, racores de conexión a la red de distribución, plafones y todos aquellos accesorios necesarios para su correcto funcionamiento. Totalmente montado, conexionado y probado.

#### **CRITERIO DE MEDICIÓN EN PROYECTO**

Número de unidades previstas, según documentación gráfica de Proyecto.

## **CONDICIONES PREVIAS QUE HAN DE CUMPLIRSE ANTES DE LA EJECUCIÓN DE LAS UNIDADES DE OBRA**

### **DEL SOPORTE**

Se comprobará que su situación se corresponde con la de Proyecto y que los paramentos están acabados.

### **FASES DE EJECUCIÓN**

Replanteo mediante plantilla. Fijación en paramento mediante elementos de anclaje. Situación y fijación de las unidades. Montaje de accesorios. Conexión con la red de conducción de agua.

### **CONSERVACIÓN Y MANTENIMIENTO**

Se protegerá frente a golpes y salpicaduras.

### **CRITERIO DE MEDICIÓN EN OBRA Y CONDICIONES DE ABONO**

Se medirá el número de unidades realmente ejecutadas según especificaciones de Proyecto.

**Unidad de obra ICE040c: Radiador de aluminio inyectado, con 534,8 kcal/h de emisión calorífica, de 4 elementos, de 771 mm de altura, con frontal con aberturas, para instalación con sistema bitubo, con llave de paso termostática.**

### **CARACTERÍSTICAS TÉCNICAS**

Suministro e instalación de radiador de aluminio inyectado, emisión calorífica 534,8 kcal/h, según UNE-EN 442-1, para una diferencia media de temperatura de 50°C entre el radiador y el ambiente, compuesto de 4 elementos, de 771 mm de altura, con frontal con aberturas, en instalación de calefacción centralizada por agua, con sistema bitubo. Incluso llave de paso termostática, detentor, purgador automático, tapones, reducciones, juntas, anclajes, soportes, racores de conexión a la red de distribución, plafones y todos aquellos accesorios necesarios para su correcto funcionamiento. Totalmente montado, conexión y probado.

### **CRITERIO DE MEDICIÓN EN PROYECTO**

Número de unidades previstas, según documentación gráfica de Proyecto.

## **CONDICIONES PREVIAS QUE HAN DE CUMPLIRSE ANTES DE LA EJECUCIÓN DE LAS UNIDADES DE OBRA**

### **DEL SOPORTE**

Se comprobará que su situación se corresponde con la de Proyecto y que los paramentos están acabados.

### **FASES DE EJECUCIÓN**

Replanteo mediante plantilla. Fijación en paramento mediante elementos de anclaje. Situación y fijación de las unidades. Montaje de accesorios. Conexión con la red de conducción de agua.

### **CONSERVACIÓN Y MANTENIMIENTO**

Se protegerá frente a golpes y salpicaduras.

### **CRITERIO DE MEDICIÓN EN OBRA Y CONDICIONES DE ABONO**

Se medirá el número de unidades realmente ejecutadas según especificaciones de Proyecto.

**Unidad de obra ICE040d: Radiador de aluminio inyectado, con 668,5 kcal/h de emisión calorífica, de 5 elementos, de 771 mm de altura, con frontal con aberturas, para instalación con sistema bitubo, con llave de paso termostática.**

#### **CARACTERÍSTICAS TÉCNICAS**

Suministro e instalación de radiador de aluminio inyectado, emisión calorífica 668,5 kcal/h, según UNE-EN 442-1, para una diferencia media de temperatura de 50°C entre el radiador y el ambiente, compuesto de 5 elementos, de 771 mm de altura, con frontal con aberturas, en instalación de calefacción centralizada por agua, con sistema bitubo. Incluso llave de paso termostática, detentor, purgador automático, tapones, reducciones, juntas, anclajes, soportes, racores de conexión a la red de distribución, plafones y todos aquellos accesorios necesarios para su correcto funcionamiento. Totalmente montado, conexionado y probado.

#### **CRITERIO DE MEDICIÓN EN PROYECTO**

Número de unidades previstas, según documentación gráfica de Proyecto.

#### **CONDICIONES PREVIAS QUE HAN DE CUMPLIRSE ANTES DE LA EJECUCIÓN DE LAS UNIDADES DE OBRA**

##### **DEL SOPORTE**

Se comprobará que su situación se corresponde con la de Proyecto y que los paramentos están acabados.

#### **FASES DE EJECUCIÓN**

Replanteo mediante plantilla. Fijación en paramento mediante elementos de anclaje. Situación y fijación de las unidades. Montaje de accesorios. Conexionado con la red de conducción de agua.

#### **CONSERVACIÓN Y MANTENIMIENTO**

Se protegerá frente a golpes y salpicaduras.

#### **CRITERIO DE MEDICIÓN EN OBRA Y CONDICIONES DE ABONO**

Se medirá el número de unidades realmente ejecutadas según especificaciones de Proyecto.

**Unidad de obra ICE040e: Radiador de aluminio inyectado, con 802,2 kcal/h de emisión calorífica, de 6 elementos, de 771 mm de altura, con frontal con aberturas, para instalación con sistema bitubo, con llave de paso termostática.**

#### **CARACTERÍSTICAS TÉCNICAS**

Suministro e instalación de radiador de aluminio inyectado, emisión calorífica 802,2 kcal/h, según UNE-EN 442-1, para una diferencia media de temperatura de 50°C entre el radiador y el ambiente, compuesto de 6 elementos, de 771 mm de altura, con frontal con aberturas, en instalación de calefacción centralizada por agua, con sistema bitubo. Incluso llave de paso termostática, detentor, purgador automático, tapones, reducciones, juntas, anclajes, soportes, racores de conexión a la red de distribución, plafones y todos aquellos accesorios necesarios para su correcto funcionamiento. Totalmente montado, conexionado y probado.

#### **CRITERIO DE MEDICIÓN EN PROYECTO**

Número de unidades previstas, según documentación gráfica de Proyecto.

## **CONDICIONES PREVIAS QUE HAN DE CUMPLIRSE ANTES DE LA EJECUCIÓN DE LAS UNIDADES DE OBRA**

### **DEL SOPORTE**

Se comprobará que su situación se corresponde con la de Proyecto y que los paramentos están acabados.

### **FASES DE EJECUCIÓN**

Replanteo mediante plantilla. Fijación en paramento mediante elementos de anclaje. Situación y fijación de las unidades. Montaje de accesorios. Conexión con la red de conducción de agua.

### **CONSERVACIÓN Y MANTENIMIENTO**

Se protegerá frente a golpes y salpicaduras.

### **CRITERIO DE MEDICIÓN EN OBRA Y CONDICIONES DE ABONO**

Se medirá el número de unidades realmente ejecutadas según especificaciones de Proyecto.

**Unidad de obra ICE040f: Radiador de aluminio inyectado, con 935,9 kcal/h de emisión calorífica, de 7 elementos, de 771 mm de altura, con frontal con aberturas, para instalación con sistema bitubo, con llave de paso termostática.**

### **CARACTERÍSTICAS TÉCNICAS**

Suministro e instalación de radiador de aluminio inyectado, emisión calorífica 935,9 kcal/h, según UNE-EN 442-1, para una diferencia media de temperatura de 50°C entre el radiador y el ambiente, compuesto de 7 elementos, de 771 mm de altura, con frontal con aberturas, en instalación de calefacción centralizada por agua, con sistema bitubo. Incluso llave de paso termostática, detentor, purgador automático, tapones, reducciones, juntas, anclajes, soportes, racores de conexión a la red de distribución, plafones y todos aquellos accesorios necesarios para su correcto funcionamiento. Totalmente montado, conexión y probado.

### **CRITERIO DE MEDICIÓN EN PROYECTO**

Número de unidades previstas, según documentación gráfica de Proyecto.

## **CONDICIONES PREVIAS QUE HAN DE CUMPLIRSE ANTES DE LA EJECUCIÓN DE LAS UNIDADES DE OBRA**

### **DEL SOPORTE**

Se comprobará que su situación se corresponde con la de Proyecto y que los paramentos están acabados.

### **FASES DE EJECUCIÓN**

Replanteo mediante plantilla. Fijación en paramento mediante elementos de anclaje. Situación y fijación de las unidades. Montaje de accesorios. Conexión con la red de conducción de agua.

### **CONSERVACIÓN Y MANTENIMIENTO**

Se protegerá frente a golpes y salpicaduras.

### **CRITERIO DE MEDICIÓN EN OBRA Y CONDICIONES DE ABONO**

Se medirá el número de unidades realmente ejecutadas según especificaciones de Proyecto.

**Unidad de obra ICE040g: Radiador de aluminio inyectado, con 1069,6 kcal/h de emisión calorífica, de 8 elementos, de 771 mm de altura, con frontal con aberturas, para instalación con sistema bitubo, con llave de paso termostática.**

#### **CARACTERÍSTICAS TÉCNICAS**

Suministro e instalación de radiador de aluminio inyectado, emisión calorífica 1069,6 kcal/h, según UNE-EN 442-1, para una diferencia media de temperatura de 50°C entre el radiador y el ambiente, compuesto de 8 elementos, de 771 mm de altura, con frontal con aberturas, en instalación de calefacción centralizada por agua, con sistema bitubo. Incluso llave de paso termostática, detentor, purgador automático, tapones, reducciones, juntas, anclajes, soportes, racores de conexión a la red de distribución, plafones y todos aquellos accesorios necesarios para su correcto funcionamiento. Totalmente montado, conexionado y probado.

#### **CRITERIO DE MEDICIÓN EN PROYECTO**

Número de unidades previstas, según documentación gráfica de Proyecto.

#### **CONDICIONES PREVIAS QUE HAN DE CUMPLIRSE ANTES DE LA EJECUCIÓN DE LAS UNIDADES DE OBRA**

##### **DEL SOPORTE**

Se comprobará que su situación se corresponde con la de Proyecto y que los paramentos están acabados.

#### **FASES DE EJECUCIÓN**

Replanteo mediante plantilla. Fijación en paramento mediante elementos de anclaje. Situación y fijación de las unidades. Montaje de accesorios. Conexionado con la red de conducción de agua.

#### **CONSERVACIÓN Y MANTENIMIENTO**

Se protegerá frente a golpes y salpicaduras.

#### **CRITERIO DE MEDICIÓN EN OBRA Y CONDICIONES DE ABONO**

Se medirá el número de unidades realmente ejecutadas según especificaciones de Proyecto.

**Unidad de obra ICE040h: Radiador de aluminio inyectado, con 1337 kcal/h de emisión calorífica, de 10 elementos, de 771 mm de altura, con frontal con aberturas, para instalación con sistema bitubo, con llave de paso termostática.**

#### **CARACTERÍSTICAS TÉCNICAS**

Suministro e instalación de radiador de aluminio inyectado, emisión calorífica 1337 kcal/h, según UNE-EN 442-1, para una diferencia media de temperatura de 50°C entre el radiador y el ambiente, compuesto de 10 elementos, de 771 mm de altura, con frontal con aberturas, en instalación de calefacción centralizada por agua, con sistema bitubo. Incluso llave de paso termostática, detentor, purgador automático, tapones, reducciones, juntas, anclajes, soportes, racores de conexión a la red de distribución, plafones y todos aquellos accesorios necesarios para su correcto funcionamiento. Totalmente montado, conexionado y probado.

#### **CRITERIO DE MEDICIÓN EN PROYECTO**

Número de unidades previstas, según documentación gráfica de Proyecto.



## **CONDICIONES PREVIAS QUE HAN DE CUMPLIRSE ANTES DE LA EJECUCIÓN DE LAS UNIDADES DE OBRA**

### **DEL SOPORTE**

Se comprobará que su situación se corresponde con la de Proyecto y que los paramentos están acabados.

### **FASES DE EJECUCIÓN**

Replanteo mediante plantilla. Fijación en paramento mediante elementos de anclaje. Situación y fijación de las unidades. Montaje de accesorios. Conexión con la red de conducción de agua.

### **CONSERVACIÓN Y MANTENIMIENTO**

Se protegerá frente a golpes y salpicaduras.

### **CRITERIO DE MEDICIÓN EN OBRA Y CONDICIONES DE ABONO**

Se medirá el número de unidades realmente ejecutadas según especificaciones de Proyecto.

**Unidad de obra ICE040i: Radiador de aluminio inyectado, con 1470,7 kcal/h de emisión calorífica, de 11 elementos, de 771 mm de altura, con frontal con aberturas, para instalación con sistema bitubo, con llave de paso termostática.**

### **CARACTERÍSTICAS TÉCNICAS**

Suministro e instalación de radiador de aluminio inyectado, emisión calorífica 1470,7 kcal/h, según UNE-EN 442-1, para una diferencia media de temperatura de 50°C entre el radiador y el ambiente, compuesto de 11 elementos, de 771 mm de altura, con frontal con aberturas, en instalación de calefacción centralizada por agua, con sistema bitubo. Incluso llave de paso termostática, detentor, purgador automático, tapones, reducciones, juntas, anclajes, soportes, racores de conexión a la red de distribución, plafones y todos aquellos accesorios necesarios para su correcto funcionamiento. Totalmente montado, conexión y probado.

### **CRITERIO DE MEDICIÓN EN PROYECTO**

Número de unidades previstas, según documentación gráfica de Proyecto.

## **CONDICIONES PREVIAS QUE HAN DE CUMPLIRSE ANTES DE LA EJECUCIÓN DE LAS UNIDADES DE OBRA**

### **DEL SOPORTE**

Se comprobará que su situación se corresponde con la de Proyecto y que los paramentos están acabados.

### **FASES DE EJECUCIÓN**

Replanteo mediante plantilla. Fijación en paramento mediante elementos de anclaje. Situación y fijación de las unidades. Montaje de accesorios. Conexión con la red de conducción de agua.

### **CONSERVACIÓN Y MANTENIMIENTO**

Se protegerá frente a golpes y salpicaduras.

### **CRITERIO DE MEDICIÓN EN OBRA Y CONDICIONES DE ABONO**

Se medirá el número de unidades realmente ejecutadas según especificaciones de Proyecto.

**Unidad de obra ICE050: Radiador toallero tubular de chapa de acero acabado blanco, gama básica, de 500x733 mm, para instalación con sistema bitubo, con llave de paso termostática.**

#### **CARACTERÍSTICAS TÉCNICAS**

Suministro e instalación de radiador toallero tubular de chapa de acero acabado blanco, para cuartos de baño, gama básica, de 500x733 mm y emisión calorífica 358 kcal/h para una diferencia media de temperatura de 50°C entre el radiador y el ambiente, en instalación de calefacción centralizada por agua, para instalación con sistema bitubo. Incluso llave de paso termostática, detentor, p/p de accesorios de conexión y montaje, juego de soportes y anclajes de fijación a paramento, purgador y todos aquellos accesorios necesarios para su correcto funcionamiento. Totalmente montado, conexionado y probado.

#### **CRITERIO DE MEDICIÓN EN PROYECTO**

Número de unidades previstas, según documentación gráfica de Proyecto.

#### **CONDICIONES PREVIAS QUE HAN DE CUMPLIRSE ANTES DE LA EJECUCIÓN DE LAS UNIDADES DE OBRA**

##### **DEL SOPORTE**

Se comprobará que su situación se corresponde con la de Proyecto y que los paramentos están acabados.

#### **FASES DE EJECUCIÓN**

Replanteo mediante plantilla. Fijación en paramento mediante elementos de anclaje. Situación y fijación de las unidades. Montaje de accesorios. Conexionado con la red de conducción de agua.

#### **CONSERVACIÓN Y MANTENIMIENTO**

Se protegerá frente a golpes y salpicaduras.

#### **CRITERIO DE MEDICIÓN EN OBRA Y CONDICIONES DE ABONO**

Se medirá el número de unidades realmente ejecutadas según especificaciones de Proyecto.

**Unidad de obra ICB006: Captador solar térmico completo, partido, para instalación individual, para colocación sobre cubierta inclinada, compuesto por: un panel de 1160x1930x90 mm, superficie útil total 2,02 m<sup>2</sup>, rendimiento óptico 0,819 y coeficiente de pérdidas primario 4,227 W/m<sup>2</sup>K, según UNE-EN 12975-2, depósito de 200 l, grupo de bombeo individual, centralita solar térmica programable.**

#### **MEDIDAS PARA ASEGURAR LA COMPATIBILIDAD ENTRE LOS DIFERENTES PRODUCTOS, ELEMENTOS Y SISTEMAS CONSTRUCTIVOS QUE COMPONEN LA UNIDAD DE OBRA.**

Se instalarán manguitos electrolíticos entre metales de distinto potencial.

#### **CARACTERÍSTICAS TÉCNICAS**

Suministro e instalación de captador solar térmico completo, partido, para instalación individual, para colocación sobre cubierta inclinada, formado por: un panel de 1160x1930x90 mm, superficie útil total 2,02 m<sup>2</sup>, rendimiento óptico 0,819 y coeficiente de pérdidas primario 4,227 W/m<sup>2</sup>K, según UNE-EN 12975-2; superficie absorbente y conductos de cobre; cubierta protectora de vidrio de 4 mm de espesor; depósito de 200 l, con un serpentín; grupo de

bombeo individual con vaso de expansión de 18 l y vaso pre-expansión; centralita solar térmica programable; kit de montaje para un panel sobre cubierta inclinada; doble te sonda-purgador y purgador automático de aire, incluso líquido de relleno para captador solar térmico. Totalmente montado, conexionado y probado.

#### **CRITERIO DE MEDICIÓN EN PROYECTO**

Número de unidades previstas, según documentación gráfica de Proyecto.

#### **CONDICIONES PREVIAS QUE HAN DE CUMPLIRSE ANTES DE LA EJECUCIÓN DE LAS UNIDADES DE OBRA**

##### **DEL SOPORTE**

Se comprobará que su situación se corresponde con la de Proyecto y que la zona de ubicación está completamente terminada y exenta de cualquier tipo de material sobrante de trabajos efectuados con anterioridad.

##### **AMBIENTALES**

Se suspenderán los trabajos cuando llueva, nieve o la velocidad del viento sea superior a 50 km/h.

#### **PROCESO DE EJECUCIÓN**

##### **FASES DE EJECUCIÓN**

Replanteo del conjunto. Colocación de la estructura soporte. Colocación y fijación de los paneles sobre la estructura soporte. Colocación del sistema de acumulación solar. Conexionado con la red de conducción de agua. Llenado del circuito.

##### **CONDICIONES DE TERMINACIÓN**

Todos los componentes de la instalación quedarán limpios de cualquier resto de suciedad y debidamente señalizados.

#### **CONSERVACIÓN Y MANTENIMIENTO**

Se protegerá frente a golpes y salpicaduras. Se mantendrán taponados los captadores solares hasta su puesta en funcionamiento.

#### **CRITERIO DE MEDICIÓN EN OBRA Y CONDICIONES DE ABONO**

Se medirá el número de unidades realmente ejecutadas según especificaciones de Proyecto.

**Unidad de obra ICB006b: Captador solar térmico completo, partido, para instalación individual, para colocación sobre cubierta inclinada, compuesto por: un panel de 1160x1930x90 mm, superficie útil total 2,02 m<sup>2</sup>, rendimiento óptico 0,819 y coeficiente de pérdidas primario 4,227 W/m<sup>2</sup>K, según UNE-EN 12975-2, depósito de 200 l, grupo de bombeo individual, centralita solar térmica programable.**

#### **MEDIDAS PARA ASEGURAR LA COMPATIBILIDAD ENTRE LOS DIFERENTES PRODUCTOS, ELEMENTOS Y SISTEMAS CONSTRUCTIVOS QUE COMPONEN LA UNIDAD DE OBRA.**

Se instalarán manguitos electrolíticos entre metales de distinto potencial.

#### **CARACTERÍSTICAS TÉCNICAS**

Suministro e instalación de captador solar térmico completo, partido, para instalación individual, para colocación sobre cubierta inclinada, formado por: un panel de 1160x1930x90 mm, superficie útil total 2,02 m<sup>2</sup>, rendimiento óptico 0,819 y coeficiente de pérdidas primario

4,227 W/m<sup>2</sup>K, según UNE-EN 12975-2; superficie absorbente y conductos de cobre; cubierta protectora de vidrio de 4 mm de espesor; depósito de 200 l, con un serpentín; grupo de bombeo individual con vaso de expansión de 18 l y vaso pre-expansión; centralita solar térmica programable; kit de montaje para un panel sobre cubierta inclinada; doble te sonda-purgador y purgador automático de aire, incluso líquido de relleno para captador solar térmico. Totalmente montado, conexionado y probado.

#### **CRITERIO DE MEDICIÓN EN PROYECTO**

Número de unidades previstas, según documentación gráfica de Proyecto.

#### **CONDICIONES PREVIAS QUE HAN DE CUMPLIRSE ANTES DE LA EJECUCIÓN DE LAS UNIDADES DE OBRA**

##### **DEL SOPORTE**

Se comprobará que su situación se corresponde con la de Proyecto y que la zona de ubicación está completamente terminada y exenta de cualquier tipo de material sobrante de trabajos efectuados con anterioridad.

##### **AMBIENTALES**

Se suspenderán los trabajos cuando llueva, nieve o la velocidad del viento sea superior a 50 km/h.

#### **PROCESO DE EJECUCIÓN**

##### **FASES DE EJECUCIÓN**

Replanteo del conjunto. Colocación de la estructura soporte. Colocación y fijación de los paneles sobre la estructura soporte. Colocación del sistema de acumulación solar. Conexionado con la red de conducción de agua. Llenado del circuito.

##### **CONDICIONES DE TERMINACIÓN**

Todos los componentes de la instalación quedarán limpios de cualquier resto de suciedad y debidamente señalizados.

#### **CONSERVACIÓN Y MANTENIMIENTO**

Se protegerá frente a golpes y salpicaduras. Se mantendrán taponados los captadores solares hasta su puesta en funcionamiento.

#### **CRITERIO DE MEDICIÓN EN OBRA Y CONDICIONES DE ABONO**

Se medirá el número de unidades realmente ejecutadas según especificaciones de Proyecto.

**Unidad de obra ICR016: Reducción excéntrica de 280 mm para conducto circular de acero galvanizado de 400 mm de diámetro.**

#### **CARACTERÍSTICAS TÉCNICAS**

Suministro e instalación de reducción excéntrica de 280 mm para conducto circular de acero galvanizado de 400 mm de diámetro. Totalmente montada y conexionada.

#### **CRITERIO DE MEDICIÓN EN PROYECTO**

Número de unidades previstas, según documentación gráfica de Proyecto.

## **CONDICIONES PREVIAS QUE HAN DE CUMPLIRSE ANTES DE LA EJECUCIÓN DE LAS UNIDADES DE OBRA**

### **DEL SOPORTE**

Se comprobará que su situación se corresponde con la de Proyecto y que hay espacio suficiente para su instalación.

### **FASES DE EJECUCIÓN**

Colocación y fijación de las piezas especiales prefabricadas a la red de conductos.

### **CRITERIO DE MEDICIÓN EN OBRA Y CONDICIONES DE ABONO**

Se medirá el número de unidades realmente ejecutadas según especificaciones de Proyecto.

**Unidad de obra ICR016b: Reducción excéntrica de 300 mm para conducto circular de acero galvanizado de 400 mm de diámetro.**

### **CARACTERÍSTICAS TÉCNICAS**

Suministro e instalación de reducción excéntrica de 300 mm para conducto circular de acero galvanizado de 400 mm de diámetro. Totalmente montada y conexionada.

### **CRITERIO DE MEDICIÓN EN PROYECTO**

Número de unidades previstas, según documentación gráfica de Proyecto.

## **CONDICIONES PREVIAS QUE HAN DE CUMPLIRSE ANTES DE LA EJECUCIÓN DE LAS UNIDADES DE OBRA**

### **DEL SOPORTE**

Se comprobará que su situación se corresponde con la de Proyecto y que hay espacio suficiente para su instalación.

### **FASES DE EJECUCIÓN**

Colocación y fijación de las piezas especiales prefabricadas a la red de conductos.

### **CRITERIO DE MEDICIÓN EN OBRA Y CONDICIONES DE ABONO**

Se medirá el número de unidades realmente ejecutadas según especificaciones de Proyecto.

**Unidad de obra ICR016c: Reducción excéntrica de 400 mm para conducto circular de acero galvanizado de 560 mm de diámetro.**

### **CARACTERÍSTICAS TÉCNICAS**

Suministro e instalación de reducción excéntrica de 400 mm para conducto circular de acero galvanizado de 560 mm de diámetro. Totalmente montada y conexionada.

### **CRITERIO DE MEDICIÓN EN PROYECTO**

Número de unidades previstas, según documentación gráfica de Proyecto.

## **CONDICIONES PREVIAS QUE HAN DE CUMPLIRSE ANTES DE LA EJECUCIÓN DE LAS UNIDADES DE OBRA**

### **DEL SOPORTE**

Se comprobará que su situación se corresponde con la de Proyecto y que hay espacio suficiente para su instalación.

### **FASES DE EJECUCIÓN**

Colocación y fijación de las piezas especiales prefabricadas a la red de conductos.

### **CRITERIO DE MEDICIÓN EN OBRA Y CONDICIONES DE ABONO**

Se medirá el número de unidades realmente ejecutadas según especificaciones de Proyecto.

**Unidad de obra ICR016d: Reducción excéntrica de 400 mm para conducto circular de acero galvanizado de 600 mm de diámetro.**

### **CARACTERÍSTICAS TÉCNICAS**

Suministro e instalación de reducción excéntrica de 400 mm para conducto circular de acero galvanizado de 600 mm de diámetro. Totalmente montada y conexionada.

### **CRITERIO DE MEDICIÓN EN PROYECTO**

Número de unidades previstas, según documentación gráfica de Proyecto.

### **CONDICIONES PREVIAS QUE HAN DE CUMPLIRSE ANTES DE LA EJECUCIÓN DE LAS UNIDADES DE OBRA**

#### **DEL SOPORTE**

Se comprobará que su situación se corresponde con la de Proyecto y que hay espacio suficiente para su instalación.

### **FASES DE EJECUCIÓN**

Colocación y fijación de las piezas especiales prefabricadas a la red de conductos.

### **CRITERIO DE MEDICIÓN EN OBRA Y CONDICIONES DE ABONO**

Se medirá el número de unidades realmente ejecutadas según especificaciones de Proyecto.

**Unidad de obra ICR016e: Reducción excéntrica de 560 mm para conducto circular de acero galvanizado de 630 mm de diámetro.**

### **CARACTERÍSTICAS TÉCNICAS**

Suministro e instalación de reducción excéntrica de 560 mm para conducto circular de acero galvanizado de 630 mm de diámetro. Totalmente montada y conexionada.

### **CRITERIO DE MEDICIÓN EN PROYECTO**

Número de unidades previstas, según documentación gráfica de Proyecto.

### **CONDICIONES PREVIAS QUE HAN DE CUMPLIRSE ANTES DE LA EJECUCIÓN DE LAS UNIDADES DE OBRA**

#### **DEL SOPORTE**

Se comprobará que su situación se corresponde con la de Proyecto y que hay espacio suficiente para su instalación.

### **FASES DE EJECUCIÓN**

Colocación y fijación de las piezas especiales prefabricadas a la red de conductos.

### **CRITERIO DE MEDICIÓN EN OBRA Y CONDICIONES DE ABONO**

Se medirá el número de unidades realmente ejecutadas según especificaciones de Proyecto.

**Unidad de obra ICR016f: Reducción excéntrica de 600 mm para conducto circular de acero galvanizado de 710 mm de diámetro.**

**CARACTERÍSTICAS TÉCNICAS**

Suministro e instalación de reducción excéntrica de 600 mm para conducto circular de acero galvanizado de 710 mm de diámetro. Totalmente montada y conexionada.

**CRITERIO DE MEDICIÓN EN PROYECTO**

Número de unidades previstas, según documentación gráfica de Proyecto.

**CONDICIONES PREVIAS QUE HAN DE CUMPLIRSE ANTES DE LA EJECUCIÓN DE LAS UNIDADES DE OBRA**

**DEL SOPORTE**

Se comprobará que su situación se corresponde con la de Proyecto y que hay espacio suficiente para su instalación.

**FASES DE EJECUCIÓN**

Colocación y fijación de las piezas especiales prefabricadas a la red de conductos.

**CRITERIO DE MEDICIÓN EN OBRA Y CONDICIONES DE ABONO**

Se medirá el número de unidades realmente ejecutadas según especificaciones de Proyecto.

**Unidad de obra ICR016g: Tolva concéntrica de acero galvanizado, de 710 mm de diámetro en la conexión circular y 800x800 mm en la conexión rectangular.**

**CARACTERÍSTICAS TÉCNICAS**

Suministro e instalación de tolva concéntrica de acero galvanizado, de 710 mm de diámetro en la conexión circular y 800x800 mm en la conexión rectangular. Totalmente montada y conexionada.

**CRITERIO DE MEDICIÓN EN PROYECTO**

Número de unidades previstas, según documentación gráfica de Proyecto.

**CONDICIONES PREVIAS QUE HAN DE CUMPLIRSE ANTES DE LA EJECUCIÓN DE LAS UNIDADES DE OBRA**

**DEL SOPORTE**

Se comprobará que su situación se corresponde con la de Proyecto y que hay espacio suficiente para su instalación.

**FASES DE EJECUCIÓN**

Colocación y fijación de las piezas especiales prefabricadas a la red de conductos.

**CRITERIO DE MEDICIÓN EN OBRA Y CONDICIONES DE ABONO**

Se medirá el número de unidades realmente ejecutadas según especificaciones de Proyecto.

**Unidad de obra IEP010: Red de toma de tierra para estructura de hormigón del edificio con 108 m de conductor de cobre desnudo de 35 mm<sup>2</sup>.**

**CARACTERÍSTICAS TÉCNICAS**

Suministro e instalación de red de toma de tierra para estructura de hormigón del edificio compuesta por 100 m de cable conductor de cobre desnudo recocado de 35 mm<sup>2</sup> de sección para la línea principal de toma de tierra del edificio, enterrado a una profundidad mínima de 80 cm, 8 m de cable conductor de cobre desnudo recocado de 35 mm<sup>2</sup> de sección para la línea de enlace de toma de tierra de los pilares de hormigón a conectar. Incluso placas acodadas de 3 mm de espesor, soldadas en taller a las armaduras de los pilares, soldaduras aluminotérmicas, registro de comprobación y puente de prueba. Totalmente montada, conexiónada y probada por la empresa instaladora mediante las correspondientes pruebas de servicio (incluidas en este precio).

**NORMATIVA DE APLICACIÓN**

Instalación:

- **REBT. Reglamento Electrotécnico para Baja Tensión.**
- **ITC-BT-18 y GUÍA-BT-18. Instalaciones de puesta a tierra.**
- **ITC-BT-26 y GUÍA-BT-26. Instalaciones interiores en viviendas. Prescripciones generales de instalación.**

**CRITERIO DE MEDICIÓN EN PROYECTO**

Número de unidades previstas, según documentación gráfica de Proyecto.

**CONDICIONES PREVIAS QUE HAN DE CUMPLIRSE ANTES DE LA EJECUCIÓN DE LAS UNIDADES DE OBRA**

**DEL SOPORTE**

Se comprobará que su situación y recorrido se corresponden con los de Proyecto, y que hay espacio suficiente para su instalación.

**DEL CONTRATISTA**

Las instalaciones eléctricas de baja tensión se ejecutarán por instaladores autorizados en baja tensión, autorizados para el ejercicio de la actividad.

**PROCESO DE EJECUCIÓN**

**FASES DE EJECUCIÓN**

Replanteo. Conexiónado del electrodo y la línea de enlace. Montaje del punto de puesta a tierra. Trazado de la línea principal de tierra. Sujeción. Trazado de derivaciones de tierra. Conexiónado de las derivaciones. Conexiónado a masa de la red. Realización de pruebas de servicio.

**CONDICIONES DE TERMINACIÓN**

Los contactos estarán debidamente protegidos para garantizar una continua y correcta conexión.

**PRUEBAS DE SERVICIO**

Prueba de medida de la resistencia de puesta a tierra.

Normativa de aplicación: GUÍA-BT-ANEXO 4. Verificación de las instalaciones eléctricas



## **CONSERVACIÓN Y MANTENIMIENTO**

Se protegerán todos los elementos frente a golpes, materiales agresivos, humedades y suciedad.

## **CRITERIO DE MEDICIÓN EN OBRA Y CONDICIONES DE ABONO**

Se medirá el número de unidades realmente ejecutadas según especificaciones de Proyecto.

### **Unidad de obra IEP030: Red de equipotencialidad en cuarto húmedo.**

#### **CARACTERÍSTICAS TÉCNICAS**

Suministro e instalación de red de equipotencialidad en cuarto húmedo mediante conductor rígido de cobre de 4 mm<sup>2</sup> de sección, conectando a tierra todas las canalizaciones metálicas existentes y todos los elementos conductores que resulten accesibles mediante abrazaderas de latón. Incluso p/p de cajas de empalmes y regletas. Totalmente montada, conexionada y probada.

#### **NORMATIVA DE APLICACIÓN**

Instalación:

- **REBT. Reglamento Electrotécnico para Baja Tensión.**
- **ITC-BT-27 y GUÍA-BT-27. Instalaciones interiores en viviendas. Locales que contienen una bañera o ducha.**

#### **CRITERIO DE MEDICIÓN EN PROYECTO**

Número de unidades previstas, según documentación gráfica de Proyecto.

#### **CONDICIONES PREVIAS QUE HAN DE CUMPLIRSE ANTES DE LA EJECUCIÓN DE LAS UNIDADES DE OBRA**

##### **DEL SOPORTE**

Se comprobará que su situación y recorrido se corresponden con los de Proyecto, y que hay espacio suficiente para su instalación.

##### **DEL CONTRATISTA**

Las instalaciones eléctricas de baja tensión se ejecutarán por instaladores autorizados en baja tensión, autorizados para el ejercicio de la actividad.

#### **PROCESO DE EJECUCIÓN**

##### **FASES DE EJECUCIÓN**

Replanteo. Conexionado del electrodo y la línea de enlace. Montaje del punto de puesta a tierra. Trazado de la línea principal de tierra. Sujeción. Trazado de derivaciones de tierra. Conexionado de las derivaciones. Conexionado a masa de la red.

##### **CONDICIONES DE TERMINACIÓN**

Los contactos estarán debidamente protegidos para garantizar una continua y correcta conexión.

## **CONSERVACIÓN Y MANTENIMIENTO**

Se protegerán todos los elementos frente a golpes, materiales agresivos, humedades y suciedad.

### **CRITERIO DE MEDICIÓN EN OBRA Y CONDICIONES DE ABONO**

Se medirá el número de unidades realmente ejecutadas según especificaciones de Proyecto.

**Unidad de obra IEO010: Canalización fija en superficie de de PVC, serie B, de 32 mm de diámetro.**

#### **CARACTERÍSTICAS TÉCNICAS**

Suministro e instalación de canalización fija en superficie de de PVC, serie B, de 32 mm de diámetro. Incluso p/p de accesorios y piezas especiales. Totalmente montada.

#### **NORMATIVA DE APLICACIÓN**

Instalación: **REBT. Reglamento Electrotécnico para Baja Tensión.**

### **CRITERIO DE MEDICIÓN EN PROYECTO**

Longitud medida según documentación gráfica de Proyecto.

### **CONDICIONES PREVIAS QUE HAN DE CUMPLIRSE ANTES DE LA EJECUCIÓN DE LAS UNIDADES DE OBRA**

#### **DEL SOPORTE**

Se comprobará que su situación y recorrido se corresponden con los de Proyecto, y que hay espacio suficiente para su instalación.

#### **DEL CONTRATISTA**

Las instalaciones eléctricas de baja tensión se ejecutarán por instaladores autorizados en baja tensión, autorizados para el ejercicio de la actividad.

### **PROCESO DE EJECUCIÓN**

#### **FASES DE EJECUCIÓN**

Replanteo. Colocación y fijación del tubo.

#### **CONDICIONES DE TERMINACIÓN**

La instalación podrá revisarse con facilidad.

### **CRITERIO DE MEDICIÓN EN OBRA Y CONDICIONES DE ABONO**

Se medirá la longitud realmente ejecutada según especificaciones de Proyecto.

**Unidad de obra IEO010b: Canalización fija en superficie de de PVC, serie B, de 50 mm de diámetro.**

#### **CARACTERÍSTICAS TÉCNICAS**

Suministro e instalación de canalización fija en superficie de de PVC, serie B, de 50 mm de diámetro. Incluso p/p de accesorios y piezas especiales. Totalmente montada.

#### **NORMATIVA DE APLICACIÓN**

Instalación: **REBT. Reglamento Electrotécnico para Baja Tensión.**

### **CRITERIO DE MEDICIÓN EN PROYECTO**

Longitud medida según documentación gráfica de Proyecto.

## **CONDICIONES PREVIAS QUE HAN DE CUMPLIRSE ANTES DE LA EJECUCIÓN DE LAS UNIDADES DE OBRA**

### **DEL SOPORTE**

Se comprobará que su situación y recorrido se corresponden con los de Proyecto, y que hay espacio suficiente para su instalación.

### **DEL CONTRATISTA**

Las instalaciones eléctricas de baja tensión se ejecutarán por instaladores autorizados en baja tensión, autorizados para el ejercicio de la actividad.

## **PROCESO DE EJECUCIÓN**

### **FASES DE EJECUCIÓN**

Replanteo. Colocación y fijación del tubo.

### **CONDICIONES DE TERMINACIÓN**

La instalación podrá revisarse con facilidad.

## **CRITERIO DE MEDICIÓN EN OBRA Y CONDICIONES DE ABONO**

Se medirá la longitud realmente ejecutada según especificaciones de Proyecto.

**Unidad de obra IEO010c: Canalización empotrada en elemento de construcción de obra de fábrica de tubo curvable de PVC, corrugado, de color negro, de 16 mm de diámetro nominal, con grado de protección IP 545.**

## **CARACTERÍSTICAS TÉCNICAS**

Suministro e instalación de canalización empotrada en elemento de construcción de obra de fábrica de tubo curvable de PVC, corrugado, de color negro, de 16 mm de diámetro nominal, con grado de protección IP 545. Totalmente montada.

## **NORMATIVA DE APLICACIÓN**

Instalación: **REBT. Reglamento Electrotécnico para Baja Tensión.**

## **CRITERIO DE MEDICIÓN EN PROYECTO**

Longitud medida según documentación gráfica de Proyecto.

## **CONDICIONES PREVIAS QUE HAN DE CUMPLIRSE ANTES DE LA EJECUCIÓN DE LAS UNIDADES DE OBRA**

### **DEL SOPORTE**

Se comprobará que su situación y recorrido se corresponden con los de Proyecto, y que hay espacio suficiente para su instalación.

### **DEL CONTRATISTA**

Las instalaciones eléctricas de baja tensión se ejecutarán por instaladores autorizados en baja tensión, autorizados para el ejercicio de la actividad.

## **PROCESO DE EJECUCIÓN**

### **FASES DE EJECUCIÓN**

Replanteo. Colocación y fijación del tubo.

### **CONDICIONES DE TERMINACIÓN**

La instalación podrá revisarse con facilidad.

### **CRITERIO DE MEDICIÓN EN OBRA Y CONDICIONES DE ABONO**

Se medirá la longitud realmente ejecutada según especificaciones de Proyecto.

**Unidad de obra IEO010d: Canalización empotrada en elemento de construcción de obra de fábrica de tubo curvable de PVC, corrugado, de color negro, de 20 mm de diámetro nominal, con grado de protección IP 545.**

#### **CARACTERÍSTICAS TÉCNICAS**

Suministro e instalación de canalización empotrada en elemento de construcción de obra de fábrica de tubo curvable de PVC, corrugado, de color negro, de 20 mm de diámetro nominal, con grado de protección IP 545. Totalmente montada.

#### **NORMATIVA DE APLICACIÓN**

Instalación: **REBT. Reglamento Electrotécnico para Baja Tensión.**

### **CRITERIO DE MEDICIÓN EN PROYECTO**

Longitud medida según documentación gráfica de Proyecto.

### **CONDICIONES PREVIAS QUE HAN DE CUMPLIRSE ANTES DE LA EJECUCIÓN DE LAS UNIDADES DE OBRA**

#### **DEL SOPORTE**

Se comprobará que su situación y recorrido se corresponden con los de Proyecto, y que hay espacio suficiente para su instalación.

#### **DEL CONTRATISTA**

Las instalaciones eléctricas de baja tensión se ejecutarán por instaladores autorizados en baja tensión, autorizados para el ejercicio de la actividad.

### **PROCESO DE EJECUCIÓN**

#### **FASES DE EJECUCIÓN**

Replanteo. Colocación y fijación del tubo.

#### **CONDICIONES DE TERMINACIÓN**

La instalación podrá revisarse con facilidad.

### **CRITERIO DE MEDICIÓN EN OBRA Y CONDICIONES DE ABONO**

Se medirá la longitud realmente ejecutada según especificaciones de Proyecto.

**Unidad de obra IEO010e: Canalización empotrada en elemento de construcción de obra de fábrica de tubo curvable de PVC, corrugado, de color negro, de 25 mm de diámetro nominal, con grado de protección IP 545.**

#### **CARACTERÍSTICAS TÉCNICAS**

Suministro e instalación de canalización empotrada en elemento de construcción de obra de fábrica de tubo curvable de PVC, corrugado, de color negro, de 25 mm de diámetro nominal, con grado de protección IP 545. Totalmente montada.

#### **NORMATIVA DE APLICACIÓN**

Instalación: **REBT. Reglamento Electrotécnico para Baja Tensión.**

### **CRITERIO DE MEDICIÓN EN PROYECTO**

Longitud medida según documentación gráfica de Proyecto.

## **CONDICIONES PREVIAS QUE HAN DE CUMPLIRSE ANTES DE LA EJECUCIÓN DE LAS UNIDADES DE OBRA**

### **DEL SOPORTE**

Se comprobará que su situación y recorrido se corresponden con los de Proyecto, y que hay espacio suficiente para su instalación.

### **DEL CONTRATISTA**

Las instalaciones eléctricas de baja tensión se ejecutarán por instaladores autorizados en baja tensión, autorizados para el ejercicio de la actividad.

## **PROCESO DE EJECUCIÓN**

### **FASES DE EJECUCIÓN**

Replanteo. Colocación y fijación del tubo.

### **CONDICIONES DE TERMINACIÓN**

La instalación podrá revisarse con facilidad.

## **CRITERIO DE MEDICIÓN EN OBRA Y CONDICIONES DE ABONO**

Se medirá la longitud realmente ejecutada según especificaciones de Proyecto.

**Unidad de obra IEH010: Cable unipolar ES07Z1-K (AS), no propagador de la llama, con conductor multifilar de cobre clase 5 (-K) de 1,5 mm<sup>2</sup> de sección, con aislamiento de compuesto termoplástico a base de poliolefina libre de halógenos con baja emisión de humos y gases corrosivos (Z1), siendo su tensión asignada de 450/750 V.**

### **CARACTERÍSTICAS TÉCNICAS**

Suministro e instalación de cable unipolar ES07Z1-K (AS), no propagador de la llama, con conductor multifilar de cobre clase 5 (-K) de 1,5 mm<sup>2</sup> de sección, con aislamiento de compuesto termoplástico a base de poliolefina libre de halógenos con baja emisión de humos y gases corrosivos (Z1), siendo su tensión asignada de 450/750 V. Incluso p/p de accesorios y elementos de sujeción. Totalmente montado, conexionado y probado.

### **CRITERIO DE MEDICIÓN EN PROYECTO**

Longitud medida según documentación gráfica de Proyecto.

## **CONDICIONES PREVIAS QUE HAN DE CUMPLIRSE ANTES DE LA EJECUCIÓN DE LAS UNIDADES DE OBRA**

### **DEL SOPORTE**

Se comprobarán las separaciones mínimas de las conducciones con otras instalaciones.

### **DEL CONTRATISTA**

Las instalaciones eléctricas de baja tensión se ejecutarán por instaladores autorizados en baja tensión, autorizados para el ejercicio de la actividad.

### **FASES DE EJECUCIÓN**

Tendido del cable. Conexionado.

### **CONSERVACIÓN Y MANTENIMIENTO**

Se protegerá de la humedad y del contacto con materiales agresivos.

### **CRITERIO DE MEDICIÓN EN OBRA Y CONDICIONES DE ABONO**

Se medirá la longitud realmente ejecutada según especificaciones de Proyecto.

**Unidad de obra IEH010b: Cable unipolar ES07Z1-K (AS), no propagador de la llama, con conductor multifilar de cobre clase 5 (-K) de 10 mm<sup>2</sup> de sección, con aislamiento de compuesto termoplástico a base de poliolefina libre de halógenos con baja emisión de humos y gases corrosivos (Z1), siendo su tensión asignada de 450/750 V.**

#### **CARACTERÍSTICAS TÉCNICAS**

Suministro e instalación de cable unipolar ES07Z1-K (AS), no propagador de la llama, con conductor multifilar de cobre clase 5 (-K) de 10 mm<sup>2</sup> de sección, con aislamiento de compuesto termoplástico a base de poliolefina libre de halógenos con baja emisión de humos y gases corrosivos (Z1), siendo su tensión asignada de 450/750 V. Incluso p/p de accesorios y elementos de sujeción. Totalmente montado, conexionado y probado.

#### **CRITERIO DE MEDICIÓN EN PROYECTO**

Longitud medida según documentación gráfica de Proyecto.

#### **CONDICIONES PREVIAS QUE HAN DE CUMPLIRSE ANTES DE LA EJECUCIÓN DE LAS UNIDADES DE OBRA**

##### **DEL SOPORTE**

Se comprobarán las separaciones mínimas de las conducciones con otras instalaciones.

##### **DEL CONTRATISTA**

Las instalaciones eléctricas de baja tensión se ejecutarán por instaladores autorizados en baja tensión, autorizados para el ejercicio de la actividad.

#### **FASES DE EJECUCIÓN**

Tendido del cable. Conexionado.

#### **CONSERVACIÓN Y MANTENIMIENTO**

Se protegerá de la humedad y del contacto con materiales agresivos.

#### **CRITERIO DE MEDICIÓN EN OBRA Y CONDICIONES DE ABONO**

Se medirá la longitud realmente ejecutada según especificaciones de Proyecto.

**Unidad de obra IEH010c: Cable multipolar RV-K, no propagador de la llama, con conductor de cobre clase 5 (-K) de 3G1,5 mm<sup>2</sup> de sección, con aislamiento de polietileno reticulado (R) y cubierta de PVC (V), siendo su tensión asignada de 0,6/1 kV.**

#### **CARACTERÍSTICAS TÉCNICAS**

Suministro e instalación de cable multipolar RV-K, no propagador de la llama, con conductor de cobre clase 5 (-K) de 3G1,5 mm<sup>2</sup> de sección, con aislamiento de polietileno reticulado (R) y cubierta de PVC (V), siendo su tensión asignada de 0,6/1 kV. Incluso p/p de accesorios y elementos de sujeción. Totalmente montado, conexionado y probado.

#### **CRITERIO DE MEDICIÓN EN PROYECTO**

Longitud medida según documentación gráfica de Proyecto.

## **CONDICIONES PREVIAS QUE HAN DE CUMPLIRSE ANTES DE LA EJECUCIÓN DE LAS UNIDADES DE OBRA**

### **DEL SOPORTE**

Se comprobarán las separaciones mínimas de las conducciones con otras instalaciones.

### **DEL CONTRATISTA**

Las instalaciones eléctricas de baja tensión se ejecutarán por instaladores autorizados en baja tensión, autorizados para el ejercicio de la actividad.

## **FASES DE EJECUCIÓN**

Tendido del cable. Conexionado.

## **CONSERVACIÓN Y MANTENIMIENTO**

Se protegerá de la humedad y del contacto con materiales agresivos.

## **CRITERIO DE MEDICIÓN EN OBRA Y CONDICIONES DE ABONO**

Se medirá la longitud realmente ejecutada según especificaciones de Proyecto.

**Unidad de obra IEH010d: Cable multipolar RV-K, no propagador de la llama, con conductor de cobre clase 5 (-K) de 5G1,5 mm<sup>2</sup> de sección, con aislamiento de polietileno reticulado (R) y cubierta de PVC (V), siendo su tensión asignada de 0,6/1 kV.**

## **CARACTERÍSTICAS TÉCNICAS**

Suministro e instalación de cable multipolar RV-K, no propagador de la llama, con conductor de cobre clase 5 (-K) de 5G1,5 mm<sup>2</sup> de sección, con aislamiento de polietileno reticulado (R) y cubierta de PVC (V), siendo su tensión asignada de 0,6/1 kV. Incluso p/p de accesorios y elementos de sujeción. Totalmente montado, conexionado y probado.

## **CRITERIO DE MEDICIÓN EN PROYECTO**

Longitud medida según documentación gráfica de Proyecto.

## **CONDICIONES PREVIAS QUE HAN DE CUMPLIRSE ANTES DE LA EJECUCIÓN DE LAS UNIDADES DE OBRA**

### **DEL SOPORTE**

Se comprobarán las separaciones mínimas de las conducciones con otras instalaciones.

### **DEL CONTRATISTA**

Las instalaciones eléctricas de baja tensión se ejecutarán por instaladores autorizados en baja tensión, autorizados para el ejercicio de la actividad.

## **FASES DE EJECUCIÓN**

Tendido del cable. Conexionado.

## **CONSERVACIÓN Y MANTENIMIENTO**

Se protegerá de la humedad y del contacto con materiales agresivos.

## **CRITERIO DE MEDICIÓN EN OBRA Y CONDICIONES DE ABONO**

Se medirá la longitud realmente ejecutada según especificaciones de Proyecto.

**Unidad de obra IEH010e: Cable multipolar RVMV-K, con conductor de cobre clase 5 (-K) de 3G2,5 mm<sup>2</sup> de sección, con aislamiento de polietileno reticulado (R), cubierta interna de PVC (V), armadura de alambres de acero galvanizado (M) y cubierta externa de PVC (V), siendo su tensión asignada de 0,6/1 kV.**

#### **CARACTERÍSTICAS TÉCNICAS**

Suministro e instalación de cable multipolar RVMV-K, con conductor de cobre clase 5 (-K) de 3G2,5 mm<sup>2</sup> de sección, con aislamiento de polietileno reticulado (R), cubierta interna de PVC (V), armadura de alambres de acero galvanizado (M) y cubierta externa de PVC (V), siendo su tensión asignada de 0,6/1 kV. Incluso p/p de accesorios y elementos de sujeción. Totalmente montado, conexionado y probado.

#### **CRITERIO DE MEDICIÓN EN PROYECTO**

Longitud medida según documentación gráfica de Proyecto.

#### **CONDICIONES PREVIAS QUE HAN DE CUMPLIRSE ANTES DE LA EJECUCIÓN DE LAS UNIDADES DE OBRA**

##### **DEL SOPORTE**

Se comprobarán las separaciones mínimas de las conducciones con otras instalaciones.

##### **DEL CONTRATISTA**

Las instalaciones eléctricas de baja tensión se ejecutarán por instaladores autorizados en baja tensión, autorizados para el ejercicio de la actividad.

#### **FASES DE EJECUCIÓN**

Tendido del cable. Conexionado.

#### **CONSERVACIÓN Y MANTENIMIENTO**

Se protegerá de la humedad y del contacto con materiales agresivos.

#### **CRITERIO DE MEDICIÓN EN OBRA Y CONDICIONES DE ABONO**

Se medirá la longitud realmente ejecutada según especificaciones de Proyecto.

**Unidad de obra IEH010f: Cable unipolar H07V-K con conductor multifilar de cobre clase 5 (-K) de 1,5 mm<sup>2</sup> de sección, con aislamiento de PVC (V), siendo su tensión asignada de 450/750 V.**

#### **CARACTERÍSTICAS TÉCNICAS**

Suministro e instalación de cable unipolar H07V-K con conductor multifilar de cobre clase 5 (-K) de 1,5 mm<sup>2</sup> de sección, con aislamiento de PVC (V), siendo su tensión asignada de 450/750 V. Incluso p/p de accesorios y elementos de sujeción. Totalmente montado, conexionado y probado.

#### **CRITERIO DE MEDICIÓN EN PROYECTO**

Longitud medida según documentación gráfica de Proyecto.

#### **CONDICIONES PREVIAS QUE HAN DE CUMPLIRSE ANTES DE LA EJECUCIÓN DE LAS UNIDADES DE OBRA**

##### **DEL SOPORTE**

Se comprobarán las separaciones mínimas de las conducciones con otras instalaciones.



### **DEL CONTRATISTA**

Las instalaciones eléctricas de baja tensión se ejecutarán por instaladores autorizados en baja tensión, autorizados para el ejercicio de la actividad.

### **FASES DE EJECUCIÓN**

Tendido del cable. Conexionado.

### **CONSERVACIÓN Y MANTENIMIENTO**

Se protegerá de la humedad y del contacto con materiales agresivos.

### **CRITERIO DE MEDICIÓN EN OBRA Y CONDICIONES DE ABONO**

Se medirá la longitud realmente ejecutada según especificaciones de Proyecto.

**Unidad de obra IEH010g: Cable unipolar H07V-K con conductor multifilar de cobre clase 5 (-K) de 2,5 mm<sup>2</sup> de sección, con aislamiento de PVC (V), siendo su tensión asignada de 450/750 V.**

### **CARACTERÍSTICAS TÉCNICAS**

Suministro e instalación de cable unipolar H07V-K con conductor multifilar de cobre clase 5 (-K) de 2,5 mm<sup>2</sup> de sección, con aislamiento de PVC (V), siendo su tensión asignada de 450/750 V. Incluso p/p de accesorios y elementos de sujeción. Totalmente montado, conexionado y probado.

### **CRITERIO DE MEDICIÓN EN PROYECTO**

Longitud medida según documentación gráfica de Proyecto.

### **CONDICIONES PREVIAS QUE HAN DE CUMPLIRSE ANTES DE LA EJECUCIÓN DE LAS UNIDADES DE OBRA**

#### **DEL SOPORTE**

Se comprobarán las separaciones mínimas de las conducciones con otras instalaciones.

#### **DEL CONTRATISTA**

Las instalaciones eléctricas de baja tensión se ejecutarán por instaladores autorizados en baja tensión, autorizados para el ejercicio de la actividad.

### **FASES DE EJECUCIÓN**

Tendido del cable. Conexionado.

### **CONSERVACIÓN Y MANTENIMIENTO**

Se protegerá de la humedad y del contacto con materiales agresivos.

### **CRITERIO DE MEDICIÓN EN OBRA Y CONDICIONES DE ABONO**

Se medirá la longitud realmente ejecutada según especificaciones de Proyecto.

**Unidad de obra IEH010h: Cable unipolar H07V-K con conductor multifilar de cobre clase 5 (-K) de 4 mm<sup>2</sup> de sección, con aislamiento de PVC (V), siendo su tensión asignada de 450/750 V.**

### **CARACTERÍSTICAS TÉCNICAS**

Suministro e instalación de cable unipolar H07V-K con conductor multifilar de cobre clase 5 (-K) de 4 mm<sup>2</sup> de sección, con aislamiento de PVC (V), siendo su tensión asignada de

450/750 V. Incluso p/p de accesorios y elementos de sujeción. Totalmente montado, conexionado y probado.

#### **CRITERIO DE MEDICIÓN EN PROYECTO**

Longitud medida según documentación gráfica de Proyecto.

#### **CONDICIONES PREVIAS QUE HAN DE CUMPLIRSE ANTES DE LA EJECUCIÓN DE LAS UNIDADES DE OBRA**

##### **DEL SOPORTE**

Se comprobarán las separaciones mínimas de las conducciones con otras instalaciones.

##### **DEL CONTRATISTA**

Las instalaciones eléctricas de baja tensión se ejecutarán por instaladores autorizados en baja tensión, autorizados para el ejercicio de la actividad.

#### **FASES DE EJECUCIÓN**

Tendido del cable. Conexionado.

#### **CONSERVACIÓN Y MANTENIMIENTO**

Se protegerá de la humedad y del contacto con materiales agresivos.

#### **CRITERIO DE MEDICIÓN EN OBRA Y CONDICIONES DE ABONO**

Se medirá la longitud realmente ejecutada según especificaciones de Proyecto.

**Unidad de obra IEH010i: Cable unipolar H07V-K con conductor multifilar de cobre clase 5 (-K) de 6 mm<sup>2</sup> de sección, con aislamiento de PVC (V), siendo su tensión asignada de 450/750 V.**

#### **CARACTERÍSTICAS TÉCNICAS**

Suministro e instalación de cable unipolar H07V-K con conductor multifilar de cobre clase 5 (-K) de 6 mm<sup>2</sup> de sección, con aislamiento de PVC (V), siendo su tensión asignada de 450/750 V. Incluso p/p de accesorios y elementos de sujeción. Totalmente montado, conexionado y probado.

#### **CRITERIO DE MEDICIÓN EN PROYECTO**

Longitud medida según documentación gráfica de Proyecto.

#### **CONDICIONES PREVIAS QUE HAN DE CUMPLIRSE ANTES DE LA EJECUCIÓN DE LAS UNIDADES DE OBRA**

##### **DEL SOPORTE**

Se comprobarán las separaciones mínimas de las conducciones con otras instalaciones.

##### **DEL CONTRATISTA**

Las instalaciones eléctricas de baja tensión se ejecutarán por instaladores autorizados en baja tensión, autorizados para el ejercicio de la actividad.

#### **FASES DE EJECUCIÓN**

Tendido del cable. Conexionado.

#### **CONSERVACIÓN Y MANTENIMIENTO**

Se protegerá de la humedad y del contacto con materiales agresivos.

### **CRITERIO DE MEDICIÓN EN OBRA Y CONDICIONES DE ABONO**

Se medirá la longitud realmente ejecutada según especificaciones de Proyecto.

**Unidad de obra IEC010: Caja de protección y medida CPM2-S4, de hasta 63 A de intensidad, para 1 contador trifásico, instalada en el interior de hornacina mural, en vivienda unifamiliar o local.**

#### **CARACTERÍSTICAS TÉCNICAS**

Suministro e instalación en el interior de hornacina mural, en vivienda unifamiliar o local, de caja de protección y medida CPM2-S4, de hasta 63 A de intensidad, para 1 contador trifásico, formada por una envolvente aislante, precintable, autoventilada y con mirilla de material transparente resistente a la acción de los rayos ultravioletas, para instalación empotrada. Incluso equipo completo de medida, bornes de conexión, bases cortacircuitos y fusibles para protección de la derivación individual. Normalizada por la empresa suministradora y preparada para acometida subterránea. Totalmente montada, conexionada y probada.

#### **NORMATIVA DE APLICACIÓN**

Instalación:

- **REBT. Reglamento Electrotécnico para Baja Tensión.**
- **ITC-BT-13 y GUÍA-BT-13. Instalaciones de enlace. Cajas generales de protección.**
- **Normas de la compañía suministradora.**

### **CRITERIO DE MEDICIÓN EN PROYECTO**

Número de unidades previstas, según documentación gráfica de Proyecto.

### **CONDICIONES PREVIAS QUE HAN DE CUMPLIRSE ANTES DE LA EJECUCIÓN DE LAS UNIDADES DE OBRA**

#### **DEL SOPORTE**

Se comprobará que su situación se corresponde con la de Proyecto y que la zona de ubicación está completamente terminada.

#### **DEL CONTRATISTA**

Las instalaciones eléctricas de baja tensión se ejecutarán por instaladores autorizados en baja tensión, autorizados para el ejercicio de la actividad.

### **PROCESO DE EJECUCIÓN**

#### **FASES DE EJECUCIÓN**

Replanteo de la situación de los conductos y anclajes de la caja. Fijación. Colocación de tubos y piezas especiales. Conexionado.

#### **CONDICIONES DE TERMINACIÓN**

Se garantizará el acceso permanente desde la vía pública y las condiciones de seguridad.

### **CRITERIO DE MEDICIÓN EN OBRA Y CONDICIONES DE ABONO**

Se medirá el número de unidades realmente ejecutadas según especificaciones de Proyecto.

## **Unidad de obra IEI070: Cuadro de vivienda formado por cajas de material aislante y los dispositivos de mando y protección.**

### **CARACTERÍSTICAS TÉCNICAS**

Suministro e instalación de cuadro de vivienda formado por cajas empotrables de material aislante con puerta opaca, para alojamiento del interruptor de control de potencia (ICP) (no incluido en este precio) en compartimento independiente y precintable, 1 interruptor general automático (IGA) tetrapolar (4P) y otros dispositivos generales e individuales de mando y protección. Incluso elementos de fijación, regletas de conexión y cuantos accesorios sean necesarios para su correcta instalación. Totalmente montado, conexionado y probado.

### **NORMATIVA DE APLICACIÓN**

Instalación:

- **REBT. Reglamento Electrotécnico para Baja Tensión.**
- **ITC-BT-17 y GUÍA-BT-17. Instalaciones de enlace. Dispositivos generales e individuales de mando y protección. Interruptor de control de potencia.**
- **Normas de la compañía suministradora.**

### **CRITERIO DE MEDICIÓN EN PROYECTO**

Número de unidades previstas, según documentación gráfica de Proyecto.

### **CONDICIONES PREVIAS QUE HAN DE CUMPLIRSE ANTES DE LA EJECUCIÓN DE LAS UNIDADES DE OBRA**

#### **DEL SOPORTE**

Se comprobará que su situación se corresponde con la de Proyecto, que hay espacio suficiente para su instalación y que la zona de ubicación está completamente terminada.

#### **DEL CONTRATISTA**

Las instalaciones eléctricas de baja tensión se ejecutarán por instaladores autorizados en baja tensión, autorizados para el ejercicio de la actividad.

### **PROCESO DE EJECUCIÓN**

#### **FASES DE EJECUCIÓN**

Replanteo. Colocación de las cajas para el cuadro. Conexionado. Montaje de los componentes.

#### **CONDICIONES DE TERMINACIÓN**

La instalación podrá revisarse con facilidad.

### **CONSERVACIÓN Y MANTENIMIENTO**

Se protegerá de la humedad y del contacto con materiales agresivos.

### **CRITERIO DE MEDICIÓN EN OBRA Y CONDICIONES DE ABONO**

Se medirá el número de unidades realmente ejecutadas según especificaciones de Proyecto.

**Unidad de obra IEI090: Componentes para la red eléctrica de distribución interior de vivienda: mecanismos gama básica (tecla o tapa y marco: blanco; embellecedor: blanco) y monobloc de superficie (IP 55); cajas de empotrar con tornillos de fijación, cajas de derivación con tapas y regletas de conexión.**

#### **CARACTERÍSTICAS TÉCNICAS**

Suministro e instalación de componentes para la red eléctrica de distribución interior de vivienda: mecanismos gama básica con tecla o tapa y marco de color blanco y embellecedor de color blanco y monobloc de superficie (IP 55); cajas de empotrar con tornillos de fijación, cajas de derivación con tapas y regletas de conexión. Incluso accesorios necesarios para su correcta instalación. Totalmente montados, conexiónados y probados.

#### **NORMATIVA DE APLICACIÓN**

Instalación: **REBT. Reglamento Electrotécnico para Baja Tensión.**

#### **CRITERIO DE MEDICIÓN EN PROYECTO**

Número de unidades previstas, según documentación gráfica de Proyecto.

#### **CONDICIONES PREVIAS QUE HAN DE CUMPLIRSE ANTES DE LA EJECUCIÓN DE LAS UNIDADES DE OBRA**

##### **DEL SOPORTE**

Se comprobará que la situación de los distintos componentes se corresponde con la de Proyecto, y que hay espacio suficiente para su instalación.

##### **DEL CONTRATISTA**

Las instalaciones eléctricas de baja tensión se ejecutarán por instaladores autorizados en baja tensión, autorizados para el ejercicio de la actividad.

#### **FASES DE EJECUCIÓN**

Colocación de cajas de derivación y de empotrar. Colocación de mecanismos.

#### **CONSERVACIÓN Y MANTENIMIENTO**

Se protegerá de la humedad y del contacto con materiales agresivos.

#### **CRITERIO DE MEDICIÓN EN OBRA Y CONDICIONES DE ABONO**

Se medirá el número de unidades realmente ejecutadas según especificaciones de Proyecto.

**Unidad de obra IFA010: Acometida de agua potable, PE 100, 32 mm.**

#### **MEDIDAS PARA ASEGURAR LA COMPATIBILIDAD ENTRE LOS DIFERENTES PRODUCTOS, ELEMENTOS Y SISTEMAS CONSTRUCTIVOS QUE COMPONEN LA UNIDAD DE OBRA.**

Se evitará utilizar materiales diferentes en una misma instalación.

#### **CARACTERÍSTICAS TÉCNICAS**

Suministro y montaje de acometida enterrada para abastecimiento de agua potable de 0,99 m de longitud, que une la red general de distribución de agua potable de la empresa suministradora con la instalación general del edificio, continua en todo su recorrido sin uniones o empalmes intermedios no registrables, formada por tubo de polietileno PE 100, de 32 mm de diámetro exterior, PN=25 atm y 4,4 mm de espesor, colocada sobre cama o lecho de arena de 15 cm de espesor, en el fondo de la zanja previamente excavada, debidamente compactada y nivelada con pisón vibrante de guiado manual, relleno lateral compactando

hasta los riñones y posterior relleno con la misma arena hasta 10 cm por encima de la generatriz superior de la tubería; collarín de toma en carga colocado sobre la red general de distribución que sirve de enlace entre la acometida y la red; llave de corte de esfera de 1" de diámetro con mando de cuadrillo colocada mediante unión roscada, situada junto a la edificación, fuera de los límites de la propiedad, alojada en arqueta prefabricada de polipropileno de 30x30x30 cm, colocada sobre solera de hormigón en masa HM-20/P/20/I de 15 cm de espesor. Incluso p/p de accesorios y piezas especiales, demolición y levantado del firme existente, posterior reposición con hormigón en masa HM-20/P/20/I, y conexión a la red. Sin incluir la excavación ni el posterior relleno principal. Totalmente montada, conexionada y probada por la empresa instaladora mediante las correspondientes pruebas de servicio (incluidas en este precio).

### **NORMATIVA DE APLICACIÓN**

Elaboración, transporte y puesta en obra del hormigón:

- **Instrucción de Hormigón Estructural (EHE-08).**

Instalación:

- **CTE. DB HS Salubridad.**
- **Normas de la compañía suministradora.**

### **CRITERIO DE MEDICIÓN EN PROYECTO**

Número de unidades previstas, según documentación gráfica de Proyecto.

### **CONDICIONES PREVIAS QUE HAN DE CUMPLIRSE ANTES DE LA EJECUCIÓN DE LAS UNIDADES DE OBRA**

#### **DEL SOPORTE**

Se comprobará que el trazado de las zanjas corresponde con el de Proyecto.

Se tendrán en cuenta las separaciones mínimas de la acometida con otras instalaciones.

### **PROCESO DE EJECUCIÓN**

#### **FASES DE EJECUCIÓN**

Replanteo y trazado de la acometida, coordinado con el resto de instalaciones o elementos que puedan tener interferencias. Rotura del pavimento con compresor. Eliminación de las tierras sueltas del fondo de la excavación. Vertido y compactación del hormigón en formación de solera. Colocación de la arqueta prefabricada. Vertido de la arena en el fondo de la zanja. Colocación de la tubería. Montaje de la llave de corte. Colocación de la tapa. Ejecución del relleno envolvente. Empalme de la acometida con la red general del municipio. Realización de pruebas de servicio.

#### **CONDICIONES DE TERMINACIÓN**

La acometida tendrá resistencia mecánica. El conjunto será estanco.

### **PRUEBAS DE SERVICIO**

Prueba de resistencia mecánica y estanqueidad.

Normativa de aplicación:

- CTE. DB HS Salubridad
- UNE-ENV 12108. Sistemas de canalización en materiales plásticos. Práctica recomendada para la instalación en el interior de la estructura de los edificios de

sistemas de canalización a presión de agua caliente y fría destinada al consumo humano

### **CONSERVACIÓN Y MANTENIMIENTO**

Se protegerá frente a golpes.

### **CRITERIO DE MEDICIÓN EN OBRA Y CONDICIONES DE ABONO**

Se medirá el número de unidades realmente ejecutadas según especificaciones de Proyecto.

### **Unidad de obra IFB010: Alimentación de agua potable, 1" DN 25 mm.**

#### **MEDIDAS PARA ASEGURAR LA COMPATIBILIDAD ENTRE LOS DIFERENTES PRODUCTOS, ELEMENTOS Y SISTEMAS CONSTRUCTIVOS QUE COMPONEN LA UNIDAD DE OBRA.**

Para evitar que se produzca el fenómeno electroquímico de la corrosión galvánica entre metales con diferente potencial, se tomarán las siguientes medidas: evitar el contacto físico entre ellos, aislar eléctricamente los metales con diferente potencial y evitar el contacto entre los elementos metálicos y el yeso.

En caso de utilizar instalaciones mixtas de cobre y acero galvanizado, el acero se colocará aguas arriba y se colocará entre ambos un manguito antielectrolítico.

La tubería se protegerá contra las agresiones de todo tipo de morteros, del contacto con el agua en su superficie exterior y de la agresión del terreno, con revestimiento de polietileno, de material bituminoso o de resina epoxídica.

#### **CARACTERÍSTICAS TÉCNICAS**

Suministro y montaje de alimentación de agua potable de 0,81 m de longitud, enterrada, formada por tubo de acero galvanizado estirado sin soldadura, de 1" DN 25 mm de diámetro, colocado sobre cama o lecho de arena de 10 cm de espesor, en el fondo de la zanja previamente excavada, debidamente compactada y nivelada con pisón vibrante de guiado manual, relleno lateral compactando hasta los riñones y posterior relleno con la misma arena hasta 10 cm por encima de la generatriz superior de la tubería. Incluso p/p de accesorios y piezas especiales, protección de la tubería metálica con cinta anticorrosiva y demás material auxiliar. Sin incluir la excavación ni el posterior relleno principal de las zanjas. Totalmente montada, conexionada y probada por la empresa instaladora mediante las correspondientes pruebas de servicio (incluidas en este precio).

#### **NORMATIVA DE APLICACIÓN**

Instalación:

- **CTE. DB HS Salubridad.**
- **Normas de la compañía suministradora.**

#### **CRITERIO DE MEDICIÓN EN PROYECTO**

Número de unidades previstas, según documentación gráfica de Proyecto.

## **CONDICIONES PREVIAS QUE HAN DE CUMPLIRSE ANTES DE LA EJECUCIÓN DE LAS UNIDADES DE OBRA**

### **DEL SOPORTE**

Se comprobará que su situación y recorrido se corresponden con los de Proyecto, y que hay espacio suficiente para su instalación.

## **PROCESO DE EJECUCIÓN**

### **FASES DE EJECUCIÓN**

Replanteo y trazado. Eliminación de las tierras sueltas del fondo de la excavación. Vertido de la arena en el fondo de la zanja. Colocación de la cinta anticorrosiva en la tubería. Colocación de la tubería. Ejecución del relleno envolvente. Realización de pruebas de servicio.

### **CONDICIONES DE TERMINACIÓN**

La instalación tendrá resistencia mecánica. El conjunto será estanco.

## **PRUEBAS DE SERVICIO**

Prueba de resistencia mecánica y estanqueidad.

Normativa de aplicación: CTE. DB HS Salubridad

## **CONSERVACIÓN Y MANTENIMIENTO**

Se protegerá frente a golpes.

## **CRITERIO DE MEDICIÓN EN OBRA Y CONDICIONES DE ABONO**

Se medirá el número de unidades realmente ejecutadas según especificaciones de Proyecto.

### **Unidad de obra IFD010: Grupo de presión, c/2 bombas centrífugas.**

#### **CARACTERÍSTICAS TÉCNICAS**

Suministro e instalación de grupo de presión, formado por 2 bombas centrífugas electrónicas de 4 etapas, verticales, con rodetes, difusores y todas las piezas en contacto con el medio de impulsión de acero inoxidable, conexión en aspiración de 2", conexión en impulsión de 2", cierre mecánico independiente del sentido de giro, unidad de regulación electrónica para la regulación y conmutación de todas las bombas instaladas con variador de frecuencia integrado, con pantalla LCD para indicación de los estados de trabajo y de la presión actual y botón monomando para la introducción de la presión nominal y de todos los parámetros, memoria para historiales de trabajo y de fallos e interface para integración en sistemas GTC, motores de rotor seco con una potencia nominal total de 2,2 kW, 3770 r.p.m. nominales, alimentación trifásica 400V/50Hz, con protección térmica integrada y contra marcha en seco, protección IP 55, aislamiento clase F, vaso de expansión de membrana de 24 l, válvulas de corte y antirretorno, presostato, manómetro, sensor de presión, bancada, colectores de acero inoxidable. Incluso p/p de tubos entre los distintos elementos y accesorios. Totalmente montado, conexionado y puesto en marcha por la empresa instaladora para la comprobación de su correcto funcionamiento. Sin incluir la instalación eléctrica.

#### **NORMATIVA DE APLICACIÓN**

Instalación:

- **CTE. DB HS Salubridad.**



- **Normas de la compañía suministradora.**

#### **CRITERIO DE MEDICIÓN EN PROYECTO**

Número de unidades previstas, según documentación gráfica de Proyecto.

#### **CONDICIONES PREVIAS QUE HAN DE CUMPLIRSE ANTES DE LA EJECUCIÓN DE LAS UNIDADES DE OBRA**

##### **DEL SOPORTE**

Se comprobará que su situación se corresponde con la de Proyecto y que la zona de ubicación está completamente terminada.

#### **PROCESO DE EJECUCIÓN**

##### **FASES DE EJECUCIÓN**

Replanteo. Fijación del depósito. Colocación y fijación del grupo de presión. Colocación y fijación de tuberías y accesorios. Conexiones de la bomba con el depósito. Conexiónado. Puesta en marcha.

##### **CONDICIONES DE TERMINACIÓN**

La regulación de la presión será la adecuada.

#### **CONSERVACIÓN Y MANTENIMIENTO**

Se protegerá frente a golpes y salpicaduras.

#### **CRITERIO DE MEDICIÓN EN OBRA Y CONDICIONES DE ABONO**

Se medirá el número de unidades realmente ejecutadas según especificaciones de Proyecto.

**Unidad de obra IFI005: Tubería para instalación interior,(PE-X), serie 5, de 16 mm.**

#### **MEDIDAS PARA ASEGURAR LA COMPATIBILIDAD ENTRE LOS DIFERENTES PRODUCTOS, ELEMENTOS Y SISTEMAS CONSTRUCTIVOS QUE COMPONEN LA UNIDAD DE OBRA.**

Se evitará utilizar materiales diferentes en una misma instalación.

#### **CARACTERÍSTICAS TÉCNICAS**

Suministro y montaje de tubería para instalación interior, empotrada en paramento, formada por tubo de polietileno reticulado (PE-X), serie 5, de 16 mm de diámetro exterior, PN=6 atm y 1,8 mm de espesor. Incluso p/p de material auxiliar para montaje y sujeción a la obra, accesorios y piezas especiales. Totalmente montada, conexionada y probada por la empresa instaladora mediante las correspondientes pruebas de servicio (incluidas en este precio).

#### **NORMATIVA DE APLICACIÓN**

Instalación: **CTE. DB HS Salubridad.**

#### **CRITERIO DE MEDICIÓN EN PROYECTO**

Longitud medida según documentación gráfica de Proyecto.

#### **CONDICIONES PREVIAS QUE HAN DE CUMPLIRSE ANTES DE LA EJECUCIÓN DE LAS UNIDADES DE OBRA**

##### **DEL SOPORTE**

Se comprobará que su situación y recorrido se corresponden con los de Proyecto, y que hay espacio suficiente para su instalación.

## **PROCESO DE EJECUCIÓN**

### **FASES DE EJECUCIÓN**

Replanteo y trazado. Colocación y fijación de tubo y accesorios. Realización de pruebas de servicio.

### **CONDICIONES DE TERMINACIÓN**

Las conducciones dispondrán de tapones de cierre, colocados en los puntos de salida de agua, hasta la recepción de los aparatos sanitarios y la grifería.

## **PRUEBAS DE SERVICIO**

Prueba de resistencia mecánica y estanqueidad.

Normativa de aplicación:

- CTE. DB HS Salubridad
- UNE-ENV 12108. Sistemas de canalización en materiales plásticos. Práctica recomendada para la instalación en el interior de la estructura de los edificios de sistemas de canalización a presión de agua caliente y fría destinada al consumo humano

## **CONSERVACIÓN Y MANTENIMIENTO**

Se protegerá frente a golpes y salpicaduras.

## **CRITERIO DE MEDICIÓN EN OBRA Y CONDICIONES DE ABONO**

Se medirá la longitud realmente ejecutada según especificaciones de Proyecto.

**Unidad de obra IFI005b: Tubería para instalación interior, (PE-X), serie 5, de 20 mm.**

## **MEDIDAS PARA ASEGURAR LA COMPATIBILIDAD ENTRE LOS DIFERENTES PRODUCTOS, ELEMENTOS Y SISTEMAS CONSTRUCTIVOS QUE COMPONEN LA UNIDAD DE OBRA.**

Se evitará utilizar materiales diferentes en una misma instalación.

## **CARACTERÍSTICAS TÉCNICAS**

Suministro y montaje de tubería para instalación interior, empotrada en paramento, formada por tubo de polietileno reticulado (PE-X), serie 5, de 20 mm de diámetro exterior, PN=6 atm y 1,9 mm de espesor. Incluso p/p de material auxiliar para montaje y sujeción a la obra, accesorios y piezas especiales. Totalmente montada, conexionada y probada por la empresa instaladora mediante las correspondientes pruebas de servicio (incluidas en este precio).

## **NORMATIVA DE APLICACIÓN**

Instalación: **CTE. DB HS Salubridad.**

## **CRITERIO DE MEDICIÓN EN PROYECTO**

Longitud medida según documentación gráfica de Proyecto.

## **CONDICIONES PREVIAS QUE HAN DE CUMPLIRSE ANTES DE LA EJECUCIÓN DE LAS UNIDADES DE OBRA**

### **DEL SOPORTE**

Se comprobará que su situación y recorrido se corresponden con los de Proyecto, y que hay espacio suficiente para su instalación.

## **PROCESO DE EJECUCIÓN**

### **FASES DE EJECUCIÓN**

Replanteo y trazado. Colocación y fijación de tubo y accesorios. Realización de pruebas de servicio.

### **CONDICIONES DE TERMINACIÓN**

Las conducciones dispondrán de tapones de cierre, colocados en los puntos de salida de agua, hasta la recepción de los aparatos sanitarios y la grifería.

## **PRUEBAS DE SERVICIO**

Prueba de resistencia mecánica y estanqueidad.

Normativa de aplicación:

- CTE. DB HS Salubridad
- UNE-ENV 12108. Sistemas de canalización en materiales plásticos. Práctica recomendada para la instalación en el interior de la estructura de los edificios de sistemas de canalización a presión de agua caliente y fría destinada al consumo humano

## **CONSERVACIÓN Y MANTENIMIENTO**

Se protegerá frente a golpes y salpicaduras.

## **CRITERIO DE MEDICIÓN EN OBRA Y CONDICIONES DE ABONO**

Se medirá la longitud realmente ejecutada según especificaciones de Proyecto.

**Unidad de obra IFI005c: Tubería para instalación interior,(PE-X), serie 5, de 25 mm.**

## **MEDIDAS PARA ASEGURAR LA COMPATIBILIDAD ENTRE LOS DIFERENTES PRODUCTOS, ELEMENTOS Y SISTEMAS CONSTRUCTIVOS QUE COMPONEN LA UNIDAD DE OBRA.**

Se evitará utilizar materiales diferentes en una misma instalación.

## **CARACTERÍSTICAS TÉCNICAS**

Suministro y montaje de tubería para instalación interior, empotrada en paramento, formada por tubo de polietileno reticulado (PE-X), serie 5, de 25 mm de diámetro exterior, PN=6 atm y 2,3 mm de espesor. Incluso p/p de material auxiliar para montaje y sujeción a la obra, accesorios y piezas especiales. Totalmente montada, conexionada y probada por la empresa instaladora mediante las correspondientes pruebas de servicio (incluidas en este precio).

## **NORMATIVA DE APLICACIÓN**

Instalación: **CTE. DB HS Salubridad.**

## **CRITERIO DE MEDICIÓN EN PROYECTO**

Longitud medida según documentación gráfica de Proyecto.

## **CONDICIONES PREVIAS QUE HAN DE CUMPLIRSE ANTES DE LA EJECUCIÓN DE LAS UNIDADES DE OBRA**

### **DEL SOPORTE**

Se comprobará que su situación y recorrido se corresponden con los de Proyecto, y que hay espacio suficiente para su instalación.

## **PROCESO DE EJECUCIÓN**

### **FASES DE EJECUCIÓN**

Replanteo y trazado. Colocación y fijación de tubo y accesorios. Realización de pruebas de servicio.

### **CONDICIONES DE TERMINACIÓN**

Las conducciones dispondrán de tapones de cierre, colocados en los puntos de salida de agua, hasta la recepción de los aparatos sanitarios y la grifería.

## **PRUEBAS DE SERVICIO**

Prueba de resistencia mecánica y estanqueidad.

Normativa de aplicación:

- CTE. DB HS Salubridad
- UNE-ENV 12108. Sistemas de canalización en materiales plásticos. Práctica recomendada para la instalación en el interior de la estructura de los edificios de sistemas de canalización a presión de agua caliente y fría destinada al consumo humano

## **CONSERVACIÓN Y MANTENIMIENTO**

Se protegerá frente a golpes y salpicaduras.

## **CRITERIO DE MEDICIÓN EN OBRA Y CONDICIONES DE ABONO**

Se medirá la longitud realmente ejecutada según especificaciones de Proyecto.

### **Unidad de obra IFI008: Válvula de asiento de latón, de 3/4".**

#### **CARACTERÍSTICAS TÉCNICAS**

Suministro e instalación de válvula de asiento de latón, de 3/4" de diámetro, con maneta y embellecedor de acero inoxidable. Totalmente montada, conexión y probada.

#### **NORMATIVA DE APLICACIÓN**

Instalación: **CTE. DB HS Salubridad.**

#### **CRITERIO DE MEDICIÓN EN PROYECTO**

Número de unidades previstas, según documentación gráfica de Proyecto.

#### **CONDICIONES PREVIAS QUE HAN DE CUMPLIRSE ANTES DE LA EJECUCIÓN DE LAS UNIDADES DE OBRA**

##### **DEL SOPORTE**

Se comprobará que su situación se corresponde con la de Proyecto y que hay espacio suficiente para su instalación.

## **PROCESO DE EJECUCIÓN**

### **FASES DE EJECUCIÓN**

Replanteo. Conexión de la válvula a los tubos.

### **CONDICIONES DE TERMINACIÓN**

El eje de accionamiento quedará horizontal y alineado con el de la tubería.

## **CONSERVACIÓN Y MANTENIMIENTO**

Se protegerá frente a golpes y salpicaduras.

### **CRITERIO DE MEDICIÓN EN OBRA Y CONDICIONES DE ABONO**

Se medirá el número de unidades realmente ejecutadas según especificaciones de Proyecto.

**Unidad de obra IFW010: Válvula de asiento de latón, de 1".**

#### **CARACTERÍSTICAS TÉCNICAS**

Suministro e instalación de válvula de asiento de latón, de 1" de diámetro, con maneta y embellecedor de acero inoxidable. Totalmente montada, conexionada y probada.

#### **NORMATIVA DE APLICACIÓN**

Instalación: **CTE. DB HS Salubridad.**

### **CRITERIO DE MEDICIÓN EN PROYECTO**

Número de unidades previstas, según documentación gráfica de Proyecto.

### **CONDICIONES PREVIAS QUE HAN DE CUMPLIRSE ANTES DE LA EJECUCIÓN DE LAS UNIDADES DE OBRA**

#### **DEL SOPORTE**

Se comprobará que su situación se corresponde con la de Proyecto y que hay espacio suficiente para su instalación.

### **PROCESO DE EJECUCIÓN**

#### **FASES DE EJECUCIÓN**

Replanteo. Conexión de la válvula a los tubos.

#### **CONDICIONES DE TERMINACIÓN**

El eje de accionamiento quedará horizontal y alineado con el de la tubería.

### **CONSERVACIÓN Y MANTENIMIENTO**

Se protegerá frente a golpes y salpicaduras.

### **CRITERIO DE MEDICIÓN EN OBRA Y CONDICIONES DE ABONO**

Se medirá el número de unidades realmente ejecutadas según especificaciones de Proyecto.

**Unidad de obra IGD100: Batería para 4 botellas (2 de servicio y 2 de reserva), modelo I-350 "REPSOL", de 35 kg de capacidad unitaria de gases licuados del petróleo (GLP).**

#### **CARACTERÍSTICAS TÉCNICAS**

Suministro e instalación de batería para 4 botellas (2 de servicio y 2 de reserva), modelo I-350 "REPSOL", de 35 kg de capacidad unitaria de gases licuados del petróleo (GLP), con liras, válvulas antirretorno, colector, inversor automático, limitador, válvula portamanómetro, accesorios de conexión y elementos de fijación. Totalmente montada, conexionada y probada. Sin incluir las botellas.

#### **NORMATIVA DE APLICACIÓN**

Instalación:

- **Reglamento técnico de distribución y utilización de combustibles gaseosos y sus instrucciones técnicas complementarias ICG 01 a 011.**
- **Normas de la compañía suministradora.**

### **CRITERIO DE MEDICIÓN EN PROYECTO**

Número de unidades previstas, según documentación gráfica de Proyecto.

### **CONDICIONES PREVIAS QUE HAN DE CUMPLIRSE ANTES DE LA EJECUCIÓN DE LAS UNIDADES DE OBRA**

#### **DEL SOPORTE**

Se comprobará que su situación se corresponde con la de Proyecto y que la zona de ubicación está completamente terminada.

### **PROCESO DE EJECUCIÓN**

#### **FASES DE EJECUCIÓN**

Replanteo. Colocación y fijación del soporte de batería. Colocación y fijación de accesorios y piezas especiales. Colocación de la batería. Conexionado.

#### **CONDICIONES DE TERMINACIÓN**

El conjunto quedará en condiciones de servicio y conectado a la red que debe alimentar.

### **CONSERVACIÓN Y MANTENIMIENTO**

Se protegerán todos los elementos frente a golpes, materiales agresivos, humedades y suciedad.

### **CRITERIO DE MEDICIÓN EN OBRA Y CONDICIONES DE ABONO**

Se medirá el número de unidades realmente ejecutadas según especificaciones de Proyecto.

**Unidad de obra IGM015: Tubería para montante individual de gas, colocada superficialmente, formada por tubo de cobre estirado en frío sin soldadura, diámetro D=10/12 mm, con vaina plástica.**

### **MEDIDAS PARA ASEGURAR LA COMPATIBILIDAD ENTRE LOS DIFERENTES PRODUCTOS, ELEMENTOS Y SISTEMAS CONSTRUCTIVOS QUE COMPONEN LA UNIDAD DE OBRA.**

Para evitar que se produzca el fenómeno electroquímico de la corrosión galvánica entre metales con diferente potencial, se tomarán las siguientes medidas: evitar el contacto físico entre ellos, aislar eléctricamente los metales con diferente potencial y evitar el contacto entre los elementos metálicos y el yeso.

La tubería no atravesará chimeneas ni conductos.

### **CARACTERÍSTICAS TÉCNICAS**

Suministro y montaje de tubería para montante individual de gas, colocada superficialmente y fijada al paramento, formada por tubo de cobre estirado en frío sin soldadura, diámetro D=10/12 mm y 1 mm de espesor. Incluso p/p de material auxiliar para montaje y sujeción a la obra, accesorios y piezas especiales colocados mediante soldadura fuerte por capilaridad, y vaina plástica. Totalmente montada, conexionada y probada por la empresa instaladora mediante las correspondientes pruebas de servicio (incluidas en este precio).

## **NORMATIVA DE APLICACIÓN**

Instalación:

- **Reglamento técnico de distribución y utilización de combustibles gaseosos y sus instrucciones técnicas complementarias ICG 01 a 011.**
- **UNE 60670-4. Instalaciones receptoras de gas suministradas a una presión máxima de operación (MOP) inferior o igual a 5 bar. Parte 4: Diseño y construcción.**
- **Normas de la compañía suministradora.**

## **CRITERIO DE MEDICIÓN EN PROYECTO**

Longitud medida según documentación gráfica de Proyecto.

## **CONDICIONES PREVIAS QUE HAN DE CUMPLIRSE ANTES DE LA EJECUCIÓN DE LAS UNIDADES DE OBRA**

### **DEL SOPORTE**

Se comprobará que su situación y recorrido se corresponden con los de Proyecto, y que hay espacio suficiente para su instalación.

### **DEL CONTRATISTA**

Las instalaciones se ejecutarán por empresas instaladoras de gas autorizadas para el ejercicio de la actividad.

## **PROCESO DE EJECUCIÓN**

### **FASES DE EJECUCIÓN**

Replanteo y trazado. Colocación de la vaina. Colocación y fijación de tubos, accesorios y piezas especiales. Realización de pruebas de servicio.

### **CONDICIONES DE TERMINACIÓN**

La instalación tendrá resistencia mecánica. El conjunto será estanco.

## **PRUEBAS DE SERVICIO**

Prueba de resistencia mecánica y estanqueidad.

Normativa de aplicación: UNE 60670-8. Instalaciones receptoras de gas suministradas a una presión máxima de operación (MOP) inferior o igual a 5 bar. Parte 8: Pruebas de estanqueidad para la entrega de la instalación receptora

## **CONSERVACIÓN Y MANTENIMIENTO**

Se protegerá frente a golpes y salpicaduras.

## **CRITERIO DE MEDICIÓN EN OBRA Y CONDICIONES DE ABONO**

Se medirá la longitud realmente ejecutada según especificaciones de Proyecto.

**Unidad de obra IGI005: Tubería para instalación interior de gas, colocada superficialmente, formada por tubo de cobre estirado en frío sin soldadura, diámetro D=10/12 mm, con vaina metálica.**

## **MEDIDAS PARA ASEGURAR LA COMPATIBILIDAD ENTRE LOS DIFERENTES PRODUCTOS, ELEMENTOS Y SISTEMAS CONSTRUCTIVOS QUE COMPONEN LA UNIDAD DE OBRA.**

Para evitar que se produzca el fenómeno electroquímico de la corrosión galvánica entre metales con diferente potencial, se tomarán las siguientes medidas: evitar el contacto físico

entre ellos, aislar eléctricamente los metales con diferente potencial y evitar el contacto entre los elementos metálicos y el yeso.

La tubería no atravesará chimeneas ni conductos.

### **CARACTERÍSTICAS TÉCNICAS**

Suministro y montaje de tubería para instalación interior de gas, colocada superficialmente y fijada al paramento, formada por tubo de cobre estirado en frío sin soldadura, diámetro D=10/12 mm y 1 mm de espesor. Incluso p/p de material auxiliar para montaje y sujeción a la obra, accesorios y piezas especiales colocados mediante soldadura fuerte por capilaridad, y vaina metálica. Totalmente montada, conexionada y probada por la empresa instaladora mediante las correspondientes pruebas de servicio (incluidas en este precio).

### **NORMATIVA DE APLICACIÓN**

Instalación:

- **Reglamento técnico de distribución y utilización de combustibles gaseosos y sus instrucciones técnicas complementarias ICG 01 a 011.**
- **UNE 60670-4. Instalaciones receptoras de gas suministradas a una presión máxima de operación (MOP) inferior o igual a 5 bar. Parte 4: Diseño y construcción.**
- **Normas de la compañía suministradora.**

### **CRITERIO DE MEDICIÓN EN PROYECTO**

Longitud medida según documentación gráfica de Proyecto.

### **CONDICIONES PREVIAS QUE HAN DE CUMPLIRSE ANTES DE LA EJECUCIÓN DE LAS UNIDADES DE OBRA**

#### **DEL SOPORTE**

Se comprobará que su situación y recorrido se corresponden con los de Proyecto, y que hay espacio suficiente para su instalación.

#### **DEL CONTRATISTA**

Las instalaciones se ejecutarán por empresas instaladoras de gas autorizadas para el ejercicio de la actividad.

### **PROCESO DE EJECUCIÓN**

#### **FASES DE EJECUCIÓN**

Replanteo del recorrido de las tuberías. Colocación de la vaina. Colocación y fijación de tubos, accesorios y piezas especiales. Realización de pruebas de servicio.

#### **CONDICIONES DE TERMINACIÓN**

La instalación tendrá resistencia mecánica. El conjunto será estanco. Las conducciones dispondrán de tapones de cierre, colocados en los puntos de salida de gas, hasta la recepción de los aparatos a conectar.

### **PRUEBAS DE SERVICIO**

Prueba de resistencia mecánica y estanqueidad.

Normativa de aplicación: UNE 60670-8. Instalaciones receptoras de gas suministradas a una presión máxima de operación (MOP) inferior o igual a 5 bar. Parte 8: Pruebas de estanqueidad para la entrega de la instalación receptora



## **CONSERVACIÓN Y MANTENIMIENTO**

Se protegerá frente a golpes y salpicaduras.

## **CRITERIO DE MEDICIÓN EN OBRA Y CONDICIONES DE ABONO**

Se medirá la longitud realmente ejecutada según especificaciones de Proyecto.

**Unidad de obra IGW005: Regulador de presión, de 4 kg/h de caudal nominal, de 0,2 a 4 bar de presión de entrada y 37 mbar de presión de salida.**

## **CARACTERÍSTICAS TÉCNICAS**

Suministro e instalación de regulador de presión, de 4 kg/h de caudal nominal, de 0,2 a 4 bar de presión de entrada y 37 mbar de presión de salida. Totalmente montado, conexionado y probado.

## **NORMATIVA DE APLICACIÓN**

Instalación:

- **Reglamento técnico de distribución y utilización de combustibles gaseosos y sus instrucciones técnicas complementarias ICG 01 a 011.**
- **UNE 60670-4. Instalaciones receptoras de gas suministradas a una presión máxima de operación (MOP) inferior o igual a 5 bar. Parte 4: Diseño y construcción.**
- **Normas de la compañía suministradora.**

## **CRITERIO DE MEDICIÓN EN PROYECTO**

Número de unidades previstas, según documentación gráfica de Proyecto.

## **CONDICIONES PREVIAS QUE HAN DE CUMPLIRSE ANTES DE LA EJECUCIÓN DE LAS UNIDADES DE OBRA**

### **DEL SOPORTE**

Se comprobará que su situación se corresponde con la de Proyecto y que hay espacio suficiente para su instalación.

## **PROCESO DE EJECUCIÓN**

### **FASES DE EJECUCIÓN**

Replanteo. Conexión a la red de suministro y distribución.

### **CONDICIONES DE TERMINACIÓN**

La conexión a la red será adecuada.

## **CONSERVACIÓN Y MANTENIMIENTO**

Se protegerá frente a golpes y salpicaduras.

## **CRITERIO DE MEDICIÓN EN OBRA Y CONDICIONES DE ABONO**

Se medirá el número de unidades realmente ejecutadas según especificaciones de Proyecto.

**Unidad de obra IGW020: Llave de esfera de latón con maneta, pata y bloqueo, con rosca cilíndrica GAS macho-macho de 1/2" de diámetro, PN=5 bar.**

#### **CARACTERÍSTICAS TÉCNICAS**

Suministro e instalación de llave de esfera de latón con maneta, pata y bloqueo, con rosca cilíndrica GAS macho-macho de 1/2" de diámetro, PN=5 bar, acabado cromado. Totalmente montada, conexionada y probada.

#### **NORMATIVA DE APLICACIÓN**

Instalación:

- **Reglamento técnico de distribución y utilización de combustibles gaseosos y sus instrucciones técnicas complementarias ICG 01 a 011.**
- **UNE 60670-4. Instalaciones receptoras de gas suministradas a una presión máxima de operación (MOP) inferior o igual a 5 bar. Parte 4: Diseño y construcción.**
- **Normas de la compañía suministradora.**

#### **CRITERIO DE MEDICIÓN EN PROYECTO**

Número de unidades previstas, según documentación gráfica de Proyecto.

#### **CONDICIONES PREVIAS QUE HAN DE CUMPLIRSE ANTES DE LA EJECUCIÓN DE LAS UNIDADES DE OBRA**

##### **DEL SOPORTE**

Se comprobará que su situación se corresponde con la de Proyecto y que hay espacio suficiente para su instalación.

#### **PROCESO DE EJECUCIÓN**

##### **FASES DE EJECUCIÓN**

Replanteo. Conexión de la válvula a los tubos.

##### **CONDICIONES DE TERMINACIÓN**

El eje de accionamiento quedará horizontal y alineado con el de la tubería.

#### **CONSERVACIÓN Y MANTENIMIENTO**

Se protegerá frente a golpes y salpicaduras.

#### **CRITERIO DE MEDICIÓN EN OBRA Y CONDICIONES DE ABONO**

Se medirá el número de unidades realmente ejecutadas según especificaciones de Proyecto.

**Unidad de obra IGW040: Indicador óptico de uso de botellas de servicio o de reserva.**

#### **CARACTERÍSTICAS TÉCNICAS**

Suministro e instalación de indicador óptico de uso de botellas de servicio o de reserva, de rosca métrica macho-macho de 20 mm de diámetro y 150 mm de longitud. Totalmente montado, conexionado y probado.

#### **NORMATIVA DE APLICACIÓN**

Instalación:

- **Reglamento técnico de distribución y utilización de combustibles gaseosos y sus instrucciones técnicas complementarias ICG 01 a 011.**

- **UNE 60670-4. Instalaciones receptoras de gas suministradas a una presión máxima de operación (MOP) inferior o igual a 5 bar. Parte 4: Diseño y construcción.**
- **Normas de la compañía suministradora.**

#### **CRITERIO DE MEDICIÓN EN PROYECTO**

Número de unidades previstas, según documentación gráfica de Proyecto.

#### **CONDICIONES PREVIAS QUE HAN DE CUMPLIRSE ANTES DE LA EJECUCIÓN DE LAS UNIDADES DE OBRA**

##### **DEL SOPORTE**

Se comprobará que su situación se corresponde con la de Proyecto y que hay espacio suficiente para su instalación.

#### **PROCESO DE EJECUCIÓN**

##### **FASES DE EJECUCIÓN**

Replanteo. Conexión del magiscopio a los tubos.

##### **CONDICIONES DE TERMINACIÓN**

El eje de accionamiento quedará horizontal y alineado con el de la tubería.

#### **CONSERVACIÓN Y MANTENIMIENTO**

Se protegerá frente a golpes y salpicaduras.

#### **CRITERIO DE MEDICIÓN EN OBRA Y CONDICIONES DE ABONO**

Se medirá el número de unidades realmente ejecutadas según especificaciones de Proyecto.

**Unidad de obra IGW100: Caseta de chapa de acero galvanizado para almacenamiento de batería de 4 botellas (2 de servicio y 2 de reserva), modelo I-350 "REPSOL", de 35 kg de capacidad unitaria de gases licuados del petróleo (GLP).**

#### **CARACTERÍSTICAS TÉCNICAS**

Suministro e instalación de caseta de chapa de acero galvanizado para almacenamiento de batería de 4 botellas (2 de servicio y 2 de reserva), modelo I-350 "REPSOL", de 35 kg de capacidad unitaria de gases licuados del petróleo (GLP). Totalmente montada.

#### **NORMATIVA DE APLICACIÓN**

Instalación:

- **Reglamento técnico de distribución y utilización de combustibles gaseosos y sus instrucciones técnicas complementarias ICG 01 a 011.**
- **Normas de la compañía suministradora.**

#### **CRITERIO DE MEDICIÓN EN PROYECTO**

Número de unidades previstas, según documentación gráfica de Proyecto.

#### **CONDICIONES PREVIAS QUE HAN DE CUMPLIRSE ANTES DE LA EJECUCIÓN DE LAS UNIDADES DE OBRA**

##### **DEL SOPORTE**

Se comprobará que su situación se corresponde con la de Proyecto y que la zona de ubicación está completamente terminada.

## **PROCESO DE EJECUCIÓN**

### **FASES DE EJECUCIÓN**

Replanteo. Colocación de la caseta.

### **CONDICIONES DE TERMINACIÓN**

Quedará aplomada y ajustada. La ventilación será adecuada.

### **CONSERVACIÓN Y MANTENIMIENTO**

Se protegerá frente a golpes y salpicaduras.

### **CRITERIO DE MEDICIÓN EN OBRA Y CONDICIONES DE ABONO**

Se medirá el número de unidades realmente ejecutadas según especificaciones de Proyecto.

**Unidad de obra III010: Luminaria, de 1294x110x113 mm para 1 lámpara fluorescente T5 de 28 W, modelo Scuba PC 1/28W T5 EVG V2A "ZUMTOBEL".**

### **CARACTERÍSTICAS TÉCNICAS**

Suministro e instalación de luminaria, de 1294x110x113 mm para 1 lámpara fluorescente T5 de 28 W, modelo Scuba PC 1/28W T5 EVG V2A "ZUMTOBEL" con difusor de polimetacrilato de metilo (PMMA) resistente a la radiación UV, cuerpo de poliéster reforzado con fibra de vidrio, reflector de chapa de acero galvanizado pintada en color blanco, balasto electrónico y protección IP 65. Incluso lámparas, accesorios, sujeciones de anclaje y material auxiliar. Totalmente montada, conexiónada y comprobada.

### **CRITERIO DE MEDICIÓN EN PROYECTO**

Número de unidades previstas, según documentación gráfica de Proyecto.

### **CONDICIONES PREVIAS QUE HAN DE CUMPLIRSE ANTES DE LA EJECUCIÓN DE LAS UNIDADES DE OBRA**

#### **DEL SOPORTE**

Se comprobará que su situación se corresponde con la de Proyecto.

El paramento soporte estará completamente acabado.

## **PROCESO DE EJECUCIÓN**

### **FASES DE EJECUCIÓN**

Replanteo. Montaje, fijación y nivelación. Conexiónado. Colocación de lámparas y accesorios.

### **CONDICIONES DE TERMINACIÓN**

El nivel de iluminación será adecuado y uniforme. La fijación al soporte será correcta.

### **CONSERVACIÓN Y MANTENIMIENTO**

Se protegerá frente a golpes y salpicaduras.

### **CRITERIO DE MEDICIÓN EN OBRA Y CONDICIONES DE ABONO**

Se medirá el número de unidades realmente ejecutadas según especificaciones de Proyecto.

**Unidad de obra III100: Luminaria de techo Downlight, de 260 mm de diámetro y 100 mm de altura, para 2 lámparas fluorescentes compactas dobles TC-D de 18 W, modelo LD-DL/E 240 2x18W TC-D "L&D".**

#### **CARACTERÍSTICAS TÉCNICAS**

Suministro e instalación de luminaria de techo Downlight, de 260 mm de diámetro y 100 mm de altura, para 2 lámparas fluorescentes compactas dobles TC-D de 18 W, modelo LD-DL/E 240 2x18W TC-D "L&D"; aro embellecedor de aluminio inyectado, termoesmaltado, blanco; reflector con acabado en aluminio especular; protección IP 20 y aislamiento clase F. Incluso lámparas, accesorios, sujeciones y material auxiliar. Totalmente montada, conexionada y comprobada.

#### **CRITERIO DE MEDICIÓN EN PROYECTO**

Número de unidades previstas, según documentación gráfica de Proyecto.

#### **CONDICIONES PREVIAS QUE HAN DE CUMPLIRSE ANTES DE LA EJECUCIÓN DE LAS UNIDADES DE OBRA**

##### **DEL SOPORTE**

Se comprobará que su situación se corresponde con la de Proyecto.

El paramento soporte estará completamente acabado.

#### **PROCESO DE EJECUCIÓN**

##### **FASES DE EJECUCIÓN**

Replanteo. Montaje, fijación y nivelación. Conexionado. Colocación de lámparas y accesorios.

##### **CONDICIONES DE TERMINACIÓN**

El nivel de iluminación será adecuado y uniforme. La fijación al soporte será correcta.

#### **CONSERVACIÓN Y MANTENIMIENTO**

Se protegerá frente a golpes y salpicaduras.

#### **CRITERIO DE MEDICIÓN EN OBRA Y CONDICIONES DE ABONO**

Se medirá el número de unidades realmente ejecutadas según especificaciones de Proyecto.

**Unidad de obra III120: Luminaria suspendida tipo Downlight, de 320 mm de diámetro y 355 mm de altura, para lámpara fluorescente triple TC-TEL de 26 W, modelo Miniyes 1x26W TC-TEL Reflector "LAMP".**

#### **CARACTERÍSTICAS TÉCNICAS**

Suministro e instalación de luminaria suspendida tipo Downlight, de 320 mm de diámetro y 355 mm de altura, para lámpara fluorescente triple TC-TEL de 26 W, modelo Miniyes 1x26W TC-TEL Reflector "LAMP", con cuerpo de aluminio extruido RAL 9006 con equipo de encendido electrónico y aletas de refrigeración; protección IP 20; reflector metalizado mate; sistema de suspensión por cable de acero de 3x0,75 mm de diámetro y 4 m de longitud máxima. Incluso lámparas, accesorios, sujeciones y material auxiliar. Totalmente montada, conexionada y comprobada.

#### **CRITERIO DE MEDICIÓN EN PROYECTO**

Número de unidades previstas, según documentación gráfica de Proyecto.

## **CONDICIONES PREVIAS QUE HAN DE CUMPLIRSE ANTES DE LA EJECUCIÓN DE LAS UNIDADES DE OBRA**

### **DEL SOPORTE**

Se comprobará que su situación se corresponde con la de Proyecto.

El paramento soporte estará completamente acabado.

## **PROCESO DE EJECUCIÓN**

### **FASES DE EJECUCIÓN**

Replanteo. Montaje, fijación y nivelación. Conexionado. Colocación de lámparas y accesorios.

### **CONDICIONES DE TERMINACIÓN**

El nivel de iluminación será adecuado y uniforme. La fijación al soporte será correcta.

## **CONSERVACIÓN Y MANTENIMIENTO**

Se protegerá frente a golpes y salpicaduras.

## **CRITERIO DE MEDICIÓN EN OBRA Y CONDICIONES DE ABONO**

Se medirá el número de unidades realmente ejecutadas según especificaciones de Proyecto.

**Unidad de obra III160: Aplique de pared, de 402x130x400 mm, para 1 lámpara fluorescente TC-L de 24 W, modelo OD-6916 1x24W BF TC-L "ODEL-LUX".**

## **CARACTERÍSTICAS TÉCNICAS**

Suministro e instalación de aplique de pared, de 402x130x400 mm, para 1 lámpara fluorescente TC-L de 24 W, modelo OD-6916 1x24W BF TC-L "ODEL-LUX", con cuerpo de luminaria formado por perfiles de aluminio extruido, termoesmaltado, blanco; reflector termoesmaltado blanco; difusor de policarbonato con chapa microperforada; protección IP 20, aislamiento clase F y rendimiento mayor del 65%. Incluso lámparas, accesorios, sujeciones y material auxiliar. Totalmente montado, conexionado y comprobado.

## **CRITERIO DE MEDICIÓN EN PROYECTO**

Número de unidades previstas, según documentación gráfica de Proyecto.

## **CONDICIONES PREVIAS QUE HAN DE CUMPLIRSE ANTES DE LA EJECUCIÓN DE LAS UNIDADES DE OBRA**

### **DEL SOPORTE**

Se comprobará que su situación se corresponde con la de Proyecto.

El paramento soporte estará completamente acabado.

## **PROCESO DE EJECUCIÓN**

### **FASES DE EJECUCIÓN**

Replanteo. Montaje, fijación y nivelación. Conexionado. Colocación de lámparas y accesorios.

### **CONDICIONES DE TERMINACIÓN**

El nivel de iluminación será adecuado y uniforme. La fijación al soporte será correcta.

## **CONSERVACIÓN Y MANTENIMIENTO**

Se protegerá frente a golpes y salpicaduras.

### **CRITERIO DE MEDICIÓN EN OBRA Y CONDICIONES DE ABONO**

Se medirá el número de unidades realmente ejecutadas según especificaciones de Proyecto.

**Unidad de obra IIX005: Luminaria para adosar a techo o pared, de 311 mm de diámetro y 90 mm de altura, para 1 lámpara halógena QT 32 de 75 W, modelo 5122 "BEGA".**

#### **CARACTERÍSTICAS TÉCNICAS**

Suministro e instalación de luminaria para adosar a techo o pared, de 311 mm de diámetro y 90 mm de altura, para 1 lámpara halógena QT 32 de 75 W, modelo 5122 "BEGA", con cuerpo de luminaria de aluminio inyectado y acero inoxidable, vidrio opal con rosca, portalámparas E 27, clase de protección I, grado de protección IP 44, aislamiento clase F. Incluso lámparas, accesorios, sujeciones y material auxiliar. Totalmente montado, conexionado y comprobado.

### **CRITERIO DE MEDICIÓN EN PROYECTO**

Número de unidades previstas, según documentación gráfica de Proyecto.

### **CONDICIONES PREVIAS QUE HAN DE CUMPLIRSE ANTES DE LA EJECUCIÓN DE LAS UNIDADES DE OBRA**

#### **DEL SOPORTE**

Se comprobará que su situación se corresponde con la de Proyecto.

El paramento soporte estará completamente acabado.

### **PROCESO DE EJECUCIÓN**

#### **FASES DE EJECUCIÓN**

Replanteo. Montaje, fijación y nivelación. Conexionado. Colocación de lámparas y accesorios.

#### **CONDICIONES DE TERMINACIÓN**

El nivel de iluminación será adecuado y uniforme. La fijación al soporte será correcta.

### **CONSERVACIÓN Y MANTENIMIENTO**

Se protegerá frente a golpes y salpicaduras.

### **CRITERIO DE MEDICIÓN EN OBRA Y CONDICIONES DE ABONO**

Se medirá el número de unidades realmente ejecutadas según especificaciones de Proyecto.

**Unidad de obra IOA010: Luminaria de emergencia estanca, con tubo lineal fluorescente, 8 W - G5, flujo luminoso 240 lúmenes.**

#### **CARACTERÍSTICAS TÉCNICAS**

Suministro e instalación de luminaria de emergencia estanca, con tubo lineal fluorescente, 8 W - G5, flujo luminoso 240 lúmenes, carcasa de 405x134x134 mm, clase I, IP 65, con baterías de Ni-Cd de alta temperatura, autonomía de 1 h, alimentación a 230 V, tiempo de carga 24 h. Incluso accesorios, elementos de anclaje y material auxiliar. Totalmente montada, conexionada y probada.

## **NORMATIVA DE APLICACIÓN**

Instalación:

- **REBT. Reglamento Electrotécnico para Baja Tensión.**
- **CTE. DB SUA Seguridad de utilización y accesibilidad.**

## **CRITERIO DE MEDICIÓN EN PROYECTO**

Número de unidades previstas, según documentación gráfica de Proyecto.

## **CONDICIONES PREVIAS QUE HAN DE CUMPLIRSE ANTES DE LA EJECUCIÓN DE LAS UNIDADES DE OBRA**

### **DEL SOPORTE**

Se comprobará que su situación se corresponde con la de Proyecto y que la zona de ubicación está completamente terminada.

## **PROCESO DE EJECUCIÓN**

### **FASES DE EJECUCIÓN**

Replanteo. Montaje, fijación y nivelación. Conexionado.

### **CONDICIONES DE TERMINACIÓN**

La visibilidad será adecuada.

## **CONSERVACIÓN Y MANTENIMIENTO**

Se protegerá frente a golpes y salpicaduras.

## **CRITERIO DE MEDICIÓN EN OBRA Y CONDICIONES DE ABONO**

Se medirá el número de unidades realmente ejecutadas según especificaciones de Proyecto.

**Unidad de obra IOA020: Luminaria de emergencia, para adosar a pared, con tubo lineal fluorescente, 6 W - G5, flujo luminoso 155 lúmenes.**

## **CARACTERÍSTICAS TÉCNICAS**

Suministro e instalación de luminaria de emergencia, para adosar a pared, con tubo lineal fluorescente, 6 W - G5, flujo luminoso 155 lúmenes, carcasa de 245x110x58 mm, clase II, IP 42, con baterías de Ni-Cd de alta temperatura, autonomía de 1 h, alimentación a 230 V, tiempo de carga 24 h. Incluso accesorios, elementos de anclaje y material auxiliar. Totalmente montada, conexcionada y probada.

## **NORMATIVA DE APLICACIÓN**

Instalación:

- **REBT. Reglamento Electrotécnico para Baja Tensión.**
- **CTE. DB SUA Seguridad de utilización y accesibilidad.**

## **CRITERIO DE MEDICIÓN EN PROYECTO**

Número de unidades previstas, según documentación gráfica de Proyecto.



## **CONDICIONES PREVIAS QUE HAN DE CUMPLIRSE ANTES DE LA EJECUCIÓN DE LAS UNIDADES DE OBRA**

### **DEL SOPORTE**

Se comprobará que su situación se corresponde con la de Proyecto y que la zona de ubicación está completamente terminada.

## **PROCESO DE EJECUCIÓN**

### **FASES DE EJECUCIÓN**

Replanteo. Montaje, fijación y nivelación. Conexionado.

### **CONDICIONES DE TERMINACIÓN**

La visibilidad será adecuada.

## **CONSERVACIÓN Y MANTENIMIENTO**

Se protegerá frente a golpes y salpicaduras.

## **CRITERIO DE MEDICIÓN EN OBRA Y CONDICIONES DE ABONO**

Se medirá el número de unidades realmente ejecutadas según especificaciones de Proyecto.

**Unidad de obra IPI010: Sistema interno de protección contra sobretensiones, formado por 3 protectores contra sobretensiones 1 protector para la línea de suministro eléctrico, 1 protector para la línea telefónica y 1 protector para la línea informática.**

## **CARACTERÍSTICAS TÉCNICAS**

Suministro e instalación de sistema interno de protección contra sobretensiones, formado por 3 protectores contra sobretensiones: 1 protector para la línea trifásica de suministro eléctrico colocado dentro del cuadro principal, 1 protector para la línea telefónica analógica y 1 protector para la línea informática. Totalmente montado, conexionado y probado.

## **NORMATIVA DE APLICACIÓN**

Instalación:

- REBT. Reglamento Electrotécnico para Baja Tensión.
- ITC-BT-23 y GUÍA-BT-23. Instalaciones interiores o receptoras. Protección contra sobretensiones.

## **CRITERIO DE MEDICIÓN EN PROYECTO**

Número de unidades previstas, según documentación gráfica de Proyecto.

## **CONDICIONES PREVIAS QUE HAN DE CUMPLIRSE ANTES DE LA EJECUCIÓN DE LAS UNIDADES DE OBRA**

### **DEL SOPORTE**

Se comprobará que su ubicación se corresponde con la de Proyecto.

### **FASES DE EJECUCIÓN**

Colocación. Conexionado.

## **CRITERIO DE MEDICIÓN EN OBRA Y CONDICIONES DE ABONO**

Se medirá el número de unidades realmente ejecutadas según especificaciones de Proyecto.

**Unidad de obra ISB010: Bajante interior de la red de evacuación de aguas residuales, formada por tubo de PVC, serie B, de 110 mm de diámetro, unión pegada con adhesivo.**

**MEDIDAS PARA ASEGURAR LA COMPATIBILIDAD ENTRE LOS DIFERENTES PRODUCTOS, ELEMENTOS Y SISTEMAS CONSTRUCTIVOS QUE COMPONEN LA UNIDAD DE OBRA.**

En los pasatubos se interpondrá una masilla asfáltica o un material elástico para evitar contactos inconvenientes entre distintos materiales.

**CARACTERÍSTICAS TÉCNICAS**

Suministro y montaje de bajante interior de la red de evacuación de aguas residuales, formada por tubo de PVC, serie B, de 110 mm de diámetro y 3,2 mm de espesor. Incluso p/p de material auxiliar para montaje y sujeción a la obra, accesorios y piezas especiales colocados mediante unión pegada con adhesivo. Totalmente montada, conexionada y probada por la empresa instaladora mediante las correspondientes pruebas de servicio (incluidas en este precio).

**NORMATIVA DE APLICACIÓN**

Instalación: **CTE. DB HS Salubridad.**

**CRITERIO DE MEDICIÓN EN PROYECTO**

Longitud medida según documentación gráfica de Proyecto.

**CONDICIONES PREVIAS QUE HAN DE CUMPLIRSE ANTES DE LA EJECUCIÓN DE LAS UNIDADES DE OBRA**

**DEL SOPORTE**

Se comprobará que su situación y recorrido se corresponden con los de Proyecto, y que hay espacio suficiente para su instalación.

Se comprobará la existencia de huecos y pasatubos en los forjados y elementos estructurales a atravesar.

Se comprobará que la obra donde va a quedar fijada tiene un mínimo de 12 cm de espesor.

**PROCESO DE EJECUCIÓN**

**FASES DE EJECUCIÓN**

Replanteo y trazado de la bajante. Presentación en seco de tubos, accesorios y piezas especiales. Colocación y fijación de tubos, accesorios y piezas especiales. Limpieza de la zona a unir con el líquido limpiador, aplicación del adhesivo y encaje de piezas. Realización de pruebas de servicio.

**CONDICIONES DE TERMINACIÓN**

La bajante no presentará fugas y tendrá libre desplazamiento respecto a los movimientos de la estructura.

**PRUEBAS DE SERVICIO**

Prueba de estanqueidad parcial.

Normativa de aplicación: CTE. DB HS Salubridad

**CONSERVACIÓN Y MANTENIMIENTO**

Se protegerá frente a golpes.

### **CRITERIO DE MEDICIÓN EN OBRA Y CONDICIONES DE ABONO**

Se medirá la longitud realmente ejecutada según especificaciones de Proyecto.

**Unidad de obra ISB020: Bajante circular de cobre, de Ø 100 mm y 0,60 mm de espesor.**

### **MEDIDAS PARA ASEGURAR LA COMPATIBILIDAD ENTRE LOS DIFERENTES PRODUCTOS, ELEMENTOS Y SISTEMAS CONSTRUCTIVOS QUE COMPONEN LA UNIDAD DE OBRA.**

Se evitará el contacto directo de la plancha de cobre con el hierro, el zinc, el aluminio, la fundición y el acero galvanizado.

### **CARACTERÍSTICAS TÉCNICAS**

Suministro y montaje de bajante circular de cobre, de Ø 100 mm y 0,60 mm de espesor, para recogida de aguas, formada por piezas preformadas, con sistema de unión mediante abocardado, colocadas con abrazaderas de cobre, instalada en el exterior del edificio. Incluso p/p de codos, soportes y piezas especiales. Totalmente montada, conexiónada y probada por la empresa instaladora mediante las correspondientes pruebas de servicio (incluidas en este precio).

### **NORMATIVA DE APLICACIÓN**

Instalación: **CTE. DB HS Salubridad.**

### **CRITERIO DE MEDICIÓN EN PROYECTO**

Longitud medida según documentación gráfica de Proyecto.

### **CONDICIONES PREVIAS QUE HAN DE CUMPLIRSE ANTES DE LA EJECUCIÓN DE LAS UNIDADES DE OBRA**

#### **DEL SOPORTE**

Se comprobará que su situación y recorrido se corresponden con los de Proyecto, y que hay espacio suficiente para su instalación.

### **PROCESO DE EJECUCIÓN**

#### **FASES DE EJECUCIÓN**

Replanteo y trazado del conducto. Presentación en seco de tubos y piezas especiales. Marcado de la situación de las abrazaderas. Fijación de las abrazaderas. Montaje del conjunto, empezando por el extremo superior. Resolución de las uniones entre piezas. Realización de pruebas de servicio.

#### **CONDICIONES DE TERMINACIÓN**

La bajante no presentará fugas y tendrá libre desplazamiento respecto a los movimientos de la estructura.

### **PRUEBAS DE SERVICIO**

Prueba de estanqueidad parcial.

Normativa de aplicación: CTE. DB HS Salubridad

### **CONSERVACIÓN Y MANTENIMIENTO**

Se protegerá frente a golpes.

### **CRITERIO DE MEDICIÓN EN OBRA Y CONDICIONES DE ABONO**

Se medirá la longitud realmente ejecutada según especificaciones de Proyecto.

**Unidad de obra ISB044: Sombrerete de ventilación de PVC, de 110 mm de diámetro, unión pegada con adhesivo.**

#### **CARACTERÍSTICAS TÉCNICAS**

Suministro y montaje de sombrerete de ventilación de PVC, de 110 mm de diámetro, para tubería de ventilación, colocado mediante unión pegada con adhesivo. Totalmente montado.

#### **NORMATIVA DE APLICACIÓN**

Instalación: **CTE. DB HS Salubridad.**

#### **CRITERIO DE MEDICIÓN EN PROYECTO**

Número de unidades previstas, según documentación gráfica de Proyecto.

#### **CONDICIONES PREVIAS QUE HAN DE CUMPLIRSE ANTES DE LA EJECUCIÓN DE LAS UNIDADES DE OBRA**

##### **DEL SOPORTE**

Se comprobará que la ubicación se corresponde con la de Proyecto.

#### **PROCESO DE EJECUCIÓN**

##### **FASES DE EJECUCIÓN**

Replanteo. Presentación en seco. Limpieza de la zona a unir con el líquido limpiador, aplicación del adhesivo y encaje de piezas.

##### **CONDICIONES DE TERMINACIÓN**

La ventilación será adecuada.

#### **CONSERVACIÓN Y MANTENIMIENTO**

Se protegerá frente a golpes.

#### **CRITERIO DE MEDICIÓN EN OBRA Y CONDICIONES DE ABONO**

Se medirá el número de unidades realmente ejecutadas según especificaciones de Proyecto.

**Unidad de obra ISC010: Canalón circular de cobre, de desarrollo 333 mm y 0,60 mm de espesor.**

#### **MEDIDAS PARA ASEGURAR LA COMPATIBILIDAD ENTRE LOS DIFERENTES PRODUCTOS, ELEMENTOS Y SISTEMAS CONSTRUCTIVOS QUE COMPONEN LA UNIDAD DE OBRA.**

Se evitará el contacto directo de la plancha de cobre con el hierro, el zinc, el aluminio, la fundición y el acero galvanizado.

#### **CARACTERÍSTICAS TÉCNICAS**

Suministro y montaje de canalón circular de cobre, de desarrollo 333 mm y 0,60 mm de espesor, para recogida de aguas, formado por piezas preformadas, fijadas mediante soportes especiales colocados cada 50 cm, con una pendiente mínima del 0,5%. Incluso p/p de piezas especiales, remates finales del mismo material, y piezas de conexión a bajantes. Totalmente montado, conexionado y probado.

#### **NORMATIVA DE APLICACIÓN**

Instalación: **CTE. DB HS Salubridad.**

#### **CRITERIO DE MEDICIÓN EN PROYECTO**

Longitud medida según documentación gráfica de Proyecto.

## **CONDICIONES PREVIAS QUE HAN DE CUMPLIRSE ANTES DE LA EJECUCIÓN DE LAS UNIDADES DE OBRA**

### **DEL SOPORTE**

Se comprobará que su situación y recorrido se corresponden con los de Proyecto, y que hay espacio suficiente para su instalación.

### **AMBIENTALES**

Se suspenderán los trabajos cuando llueva, nieve o la velocidad del viento sea superior a 50 km/h.

## **PROCESO DE EJECUCIÓN**

### **FASES DE EJECUCIÓN**

Replanteo y trazado del canalón. Colocación y sujeción de abrazaderas. Montaje de las piezas, partiendo del punto de desagüe. Empalme de las piezas. Conexión a las bajantes.

### **CONDICIONES DE TERMINACIÓN**

El canalón no presentará fugas. El agua circulará correctamente.

## **CONSERVACIÓN Y MANTENIMIENTO**

Se protegerá frente a golpes.

## **CRITERIO DE MEDICIÓN EN OBRA Y CONDICIONES DE ABONO**

Se medirá la longitud realmente ejecutada según especificaciones de Proyecto.

**Unidad de obra ISD005: Red de pequeña evacuación, colocada superficialmente, de PVC, serie B, de 32 mm de diámetro, unión pegada con adhesivo.**

## **MEDIDAS PARA ASEGURAR LA COMPATIBILIDAD ENTRE LOS DIFERENTES PRODUCTOS, ELEMENTOS Y SISTEMAS CONSTRUCTIVOS QUE COMPONEN LA UNIDAD DE OBRA.**

Cuando la derivación del inodoro deba atravesar un paramento o forjado, se colocará un pasatubos, para evitar el contacto con morteros.

En los pasatubos se interpondrá una masilla asfáltica o un material elástico para evitar contactos inconvenientes entre distintos materiales.

## **CARACTERÍSTICAS TÉCNICAS**

Suministro e instalación de red de pequeña evacuación, colocada superficialmente y fijada al paramento, formada por tubo de PVC, serie B, de 32 mm de diámetro y 3 mm de espesor, que conecta el aparato con la bajante, el colector o el bote sifónico. Incluso p/p de material auxiliar para montaje y sujeción a la obra, accesorios y piezas especiales colocados mediante unión pegada con adhesivo. Totalmente montada, conexionada y probada por la empresa instaladora mediante las correspondientes pruebas de servicio (incluidas en este precio).

## **NORMATIVA DE APLICACIÓN**

Instalación: **CTE. DB HS Salubridad.**

## **CRITERIO DE MEDICIÓN EN PROYECTO**

Longitud medida según documentación gráfica de Proyecto.

## **CONDICIONES PREVIAS QUE HAN DE CUMPLIRSE ANTES DE LA EJECUCIÓN DE LAS UNIDADES DE OBRA**

### **DEL SOPORTE**

Se comprobará que su situación y recorrido se corresponden con los de Proyecto, y que hay espacio suficiente para su instalación.

## **PROCESO DE EJECUCIÓN**

### **FASES DE EJECUCIÓN**

Replanteo. Presentación de tubos, accesorios y piezas especiales. Fijación del material auxiliar para montaje y sujeción a la obra. Colocación y fijación de tubos, accesorios y piezas especiales. Realización de pruebas de servicio.

### **CONDICIONES DE TERMINACIÓN**

Las conducciones dispondrán de tapones de cierre, colocados en los puntos de entrada de desagüe, hasta la recepción de los aparatos sanitarios. La red tendrá resistencia mecánica y estanqueidad.

## **PRUEBAS DE SERVICIO**

Prueba de estanqueidad parcial.

Normativa de aplicación: CTE. DB HS Salubridad

## **CONSERVACIÓN Y MANTENIMIENTO**

Se protegerá frente a golpes.

## **CRITERIO DE MEDICIÓN EN OBRA Y CONDICIONES DE ABONO**

Se medirá la longitud realmente ejecutada según especificaciones de Proyecto.

**Unidad de obra ISD005b: Red de pequeña evacuación, colocada superficialmente, de PVC, serie B, de 40 mm de diámetro, unión pegada con adhesivo.**

## **MEDIDAS PARA ASEGURAR LA COMPATIBILIDAD ENTRE LOS DIFERENTES PRODUCTOS, ELEMENTOS Y SISTEMAS CONSTRUCTIVOS QUE COMPONEN LA UNIDAD DE OBRA.**

Cuando la derivación del inodoro deba atravesar un paramento o forjado, se colocará un pasatubos, para evitar el contacto con morteros.

En los pasatubos se interpondrá una masilla asfáltica o un material elástico para evitar contactos inconvenientes entre distintos materiales.

## **CARACTERÍSTICAS TÉCNICAS**

Suministro e instalación de red de pequeña evacuación, colocada superficialmente y fijada al paramento, formada por tubo de PVC, serie B, de 40 mm de diámetro y 3 mm de espesor, que conecta el aparato con la bajante, el colector o el bote sifónico. Incluso p/p de material auxiliar para montaje y sujeción a la obra, accesorios y piezas especiales colocados mediante unión pegada con adhesivo. Totalmente montada, conexionada y probada por la empresa instaladora mediante las correspondientes pruebas de servicio (incluidas en este precio).

## **NORMATIVA DE APLICACIÓN**

Instalación: **CTE. DB HS Salubridad.**

## **CRITERIO DE MEDICIÓN EN PROYECTO**

Longitud medida según documentación gráfica de Proyecto.

## **CONDICIONES PREVIAS QUE HAN DE CUMPLIRSE ANTES DE LA EJECUCIÓN DE LAS UNIDADES DE OBRA**

### **DEL SOPORTE**

Se comprobará que su situación y recorrido se corresponden con los de Proyecto, y que hay espacio suficiente para su instalación.

## **PROCESO DE EJECUCIÓN**

### **FASES DE EJECUCIÓN**

Replanteo. Presentación de tubos, accesorios y piezas especiales. Fijación del material auxiliar para montaje y sujeción a la obra. Colocación y fijación de tubos, accesorios y piezas especiales. Realización de pruebas de servicio.

### **CONDICIONES DE TERMINACIÓN**

Las conducciones dispondrán de tapones de cierre, colocados en los puntos de entrada de desagüe, hasta la recepción de los aparatos sanitarios. La red tendrá resistencia mecánica y estanqueidad.

## **PRUEBAS DE SERVICIO**

Prueba de estanqueidad parcial.

Normativa de aplicación: CTE. DB HS Salubridad

## **CONSERVACIÓN Y MANTENIMIENTO**

Se protegerá frente a golpes.

## **CRITERIO DE MEDICIÓN EN OBRA Y CONDICIONES DE ABONO**

Se medirá la longitud realmente ejecutada según especificaciones de Proyecto.

**Unidad de obra ISD005c: Red de pequeña evacuación, colocada superficialmente, de PVC, serie B, de 75 mm de diámetro, unión pegada con adhesivo.**

## **MEDIDAS PARA ASEGURAR LA COMPATIBILIDAD ENTRE LOS DIFERENTES PRODUCTOS, ELEMENTOS Y SISTEMAS CONSTRUCTIVOS QUE COMPONEN LA UNIDAD DE OBRA.**

Cuando la derivación del inodoro deba atravesar un paramento o forjado, se colocará un pasatubos, para evitar el contacto con morteros.

En los pasatubos se interpondrá una masilla asfáltica o un material elástico para evitar contactos inconvenientes entre distintos materiales.

## **CARACTERÍSTICAS TÉCNICAS**

Suministro e instalación de red de pequeña evacuación, colocada superficialmente y fijada al paramento, formada por tubo de PVC, serie B, de 75 mm de diámetro y 3 mm de espesor, que conecta el aparato con la bajante, el colector o el bote sifónico. Incluso p/p de material auxiliar para montaje y sujeción a la obra, accesorios y piezas especiales colocados mediante unión pegada con adhesivo. Totalmente montada, conexionada y probada por la empresa instaladora mediante las correspondientes pruebas de servicio (incluidas en este precio).

## **NORMATIVA DE APLICACIÓN**

Instalación: **CTE. DB HS Salubridad.**

## **CRITERIO DE MEDICIÓN EN PROYECTO**

Longitud medida según documentación gráfica de Proyecto.

## **CONDICIONES PREVIAS QUE HAN DE CUMPLIRSE ANTES DE LA EJECUCIÓN DE LAS UNIDADES DE OBRA**

### **DEL SOPORTE**

Se comprobará que su situación y recorrido se corresponden con los de Proyecto, y que hay espacio suficiente para su instalación.

## **PROCESO DE EJECUCIÓN**

### **FASES DE EJECUCIÓN**

Replanteo. Presentación de tubos, accesorios y piezas especiales. Fijación del material auxiliar para montaje y sujeción a la obra. Colocación y fijación de tubos, accesorios y piezas especiales. Realización de pruebas de servicio.

### **CONDICIONES DE TERMINACIÓN**

Las conducciones dispondrán de tapones de cierre, colocados en los puntos de entrada de desagüe, hasta la recepción de los aparatos sanitarios. La red tendrá resistencia mecánica y estanqueidad.

## **PRUEBAS DE SERVICIO**

Prueba de estanqueidad parcial.

Normativa de aplicación: CTE. DB HS Salubridad

## **CONSERVACIÓN Y MANTENIMIENTO**

Se protegerá frente a golpes.

## **CRITERIO DE MEDICIÓN EN OBRA Y CONDICIONES DE ABONO**

Se medirá la longitud realmente ejecutada según especificaciones de Proyecto.

**Unidad de obra ISD005d: Red de pequeña evacuación, colocada superficialmente, de PVC, serie B, de 110 mm de diámetro, unión pegada con adhesivo.**

## **MEDIDAS PARA ASEGURAR LA COMPATIBILIDAD ENTRE LOS DIFERENTES PRODUCTOS, ELEMENTOS Y SISTEMAS CONSTRUCTIVOS QUE COMPONEN LA UNIDAD DE OBRA.**

Cuando la derivación del inodoro deba atravesar un paramento o forjado, se colocará un pasatubos, para evitar el contacto con morteros.

En los pasatubos se interpondrá una masilla asfáltica o un material elástico para evitar contactos inconvenientes entre distintos materiales.

## **CARACTERÍSTICAS TÉCNICAS**

Suministro e instalación de red de pequeña evacuación, colocada superficialmente y fijada al paramento, formada por tubo de PVC, serie B, de 110 mm de diámetro y 3,2 mm de espesor, que conecta el aparato con la bajante, el colector o el bote sifónico. Incluso p/p de material auxiliar para montaje y sujeción a la obra, accesorios y piezas especiales colocados mediante unión pegada con adhesivo. Totalmente montada, conexionada y probada por la



empresa instaladora mediante las correspondientes pruebas de servicio (incluidas en este precio).

#### **NORMATIVA DE APLICACIÓN**

Instalación: **CTE. DB HS Salubridad.**

#### **CRITERIO DE MEDICIÓN EN PROYECTO**

Longitud medida según documentación gráfica de Proyecto.

#### **CONDICIONES PREVIAS QUE HAN DE CUMPLIRSE ANTES DE LA EJECUCIÓN DE LAS UNIDADES DE OBRA**

##### **DEL SOPORTE**

Se comprobará que su situación y recorrido se corresponden con los de Proyecto, y que hay espacio suficiente para su instalación.

#### **PROCESO DE EJECUCIÓN**

##### **FASES DE EJECUCIÓN**

Replanteo. Presentación de tubos, accesorios y piezas especiales. Fijación del material auxiliar para montaje y sujeción a la obra. Colocación y fijación de tubos, accesorios y piezas especiales. Realización de pruebas de servicio.

##### **CONDICIONES DE TERMINACIÓN**

Las conducciones dispondrán de tapones de cierre, colocados en los puntos de entrada de desagüe, hasta la recepción de los aparatos sanitarios. La red tendrá resistencia mecánica y estanqueidad.

#### **PRUEBAS DE SERVICIO**

Prueba de estanqueidad parcial.

Normativa de aplicación: **CTE. DB HS Salubridad**

#### **CONSERVACIÓN Y MANTENIMIENTO**

Se protegerá frente a golpes.

#### **CRITERIO DE MEDICIÓN EN OBRA Y CONDICIONES DE ABONO**

Se medirá la longitud realmente ejecutada según especificaciones de Proyecto.

**Unidad de obra ISD008: Bote sifónico de PVC, de 110 mm de diámetro, con tapa ciega de acero inoxidable, colocado superficialmente bajo el forjado.**

#### **CARACTERÍSTICAS TÉCNICAS**

Suministro e instalación de bote sifónico de PVC, de 110 mm de diámetro, con cinco entradas de 40 mm de diámetro y una salida de 50 mm de diámetro, con tapa ciega de acero inoxidable, colocado superficialmente bajo el forjado. Incluso prolongador. Totalmente montado, conexionado y probado por la empresa instaladora mediante las correspondientes pruebas de servicio (incluidas en este precio).

#### **NORMATIVA DE APLICACIÓN**

Instalación: **CTE. DB HS Salubridad.**

#### **CRITERIO DE MEDICIÓN EN PROYECTO**

Número de unidades previstas, según documentación gráfica de Proyecto.

## **CONDICIONES PREVIAS QUE HAN DE CUMPLIRSE ANTES DE LA EJECUCIÓN DE LAS UNIDADES DE OBRA**

### **DEL SOPORTE**

Se comprobará que la ubicación se corresponde con la de Proyecto.

## **PROCESO DE EJECUCIÓN**

### **FASES DE EJECUCIÓN**

Replanteo. Presentación de tubos, accesorios y piezas especiales. Colocación del bote sifónico. Conexionado. Realización de pruebas de servicio.

### **CONDICIONES DE TERMINACIÓN**

Tendrá resistencia mecánica y estanqueidad.

## **PRUEBAS DE SERVICIO**

Prueba de estanqueidad parcial.

Normativa de aplicación: CTE. DB HS Salubridad

## **CONSERVACIÓN Y MANTENIMIENTO**

Se protegerá frente a golpes.

## **CRITERIO DE MEDICIÓN EN OBRA Y CONDICIONES DE ABONO**

Se medirá el número de unidades realmente ejecutadas según especificaciones de Proyecto.

**Unidad de obra ISS010: Colector suspendido de PVC, serie B de 110 mm de diámetro, unión pegada con adhesivo.**

### **CARACTERÍSTICAS TÉCNICAS**

Suministro e instalación de colector suspendido de red horizontal, formado por tubo PVC, serie B de 110 mm de diámetro y 3,2 mm de espesor, con una pendiente mínima del 1,00%, para la evacuación de aguas residuales (a baja y alta temperatura) y/o pluviales en el interior de la estructura de los edificios. Incluso p/p de material auxiliar para montaje y sujeción a la obra, accesorios y piezas especiales colocados mediante unión pegada con adhesivo. Totalmente montado, conexionado y probado por la empresa instaladora mediante las correspondientes pruebas de servicio (incluidas en este precio).

### **NORMATIVA DE APLICACIÓN**

Instalación: **CTE. DB HS Salubridad.**

### **CRITERIO DE MEDICIÓN EN PROYECTO**

Longitud medida en proyección horizontal, según documentación gráfica de Proyecto.

## **CONDICIONES PREVIAS QUE HAN DE CUMPLIRSE ANTES DE LA EJECUCIÓN DE LAS UNIDADES DE OBRA**

### **DEL SOPORTE**

Se comprobará que su situación y recorrido se corresponden con los de Proyecto, y que hay espacio suficiente para su instalación.

## **PROCESO DE EJECUCIÓN**

### **FASES DE EJECUCIÓN**

Replanteo y trazado del colector. Presentación en seco de tubos, accesorios y piezas especiales. Marcado de la situación del material auxiliar para montaje y sujeción a la obra. Fijación del material auxiliar para montaje y sujeción a la obra. Montaje de la instalación empezando por el extremo de cabecera. Limpieza de la zona a unir con el líquido limpiador, aplicación del adhesivo y encaje de piezas. Realización de pruebas de servicio.

### **CONDICIONES DE TERMINACIÓN**

El colector tendrá resistencia mecánica. El conjunto será estanco.

### **PRUEBAS DE SERVICIO**

Prueba de estanqueidad parcial.

Normativa de aplicación: CTE. DB HS Salubridad

### **CONSERVACIÓN Y MANTENIMIENTO**

Se protegerá frente a golpes. No se utilizará para la evacuación de otros tipos de residuos que no sean aguas residuales o pluviales.

### **CRITERIO DE MEDICIÓN EN OBRA Y CONDICIONES DE ABONO**

Se medirá, en proyección horizontal, la superficie realmente ejecutada según especificaciones de Proyecto.

**Unidad de obra ISS010b: Colector suspendido de PVC, serie B de 160 mm de diámetro, unión pegada con adhesivo.**

### **CARACTERÍSTICAS TÉCNICAS**

Suministro e instalación de colector suspendido de red horizontal, formado por tubo PVC, serie B de 160 mm de diámetro y 3,2 mm de espesor, con una pendiente mínima del 1,00%, para la evacuación de aguas residuales (a baja y alta temperatura) y/o pluviales en el interior de la estructura de los edificios. Incluso p/p de material auxiliar para montaje y sujeción a la obra, accesorios y piezas especiales colocados mediante unión pegada con adhesivo. Totalmente montado, conexionado y probado por la empresa instaladora mediante las correspondientes pruebas de servicio (incluidas en este precio).

### **NORMATIVA DE APLICACIÓN**

Instalación: CTE. DB HS Salubridad.

### **CRITERIO DE MEDICIÓN EN PROYECTO**

Longitud medida en proyección horizontal, según documentación gráfica de Proyecto.

### **CONDICIONES PREVIAS QUE HAN DE CUMPLIRSE ANTES DE LA EJECUCIÓN DE LAS UNIDADES DE OBRA**

#### **DEL SOPORTE**

Se comprobará que su situación y recorrido se corresponden con los de Proyecto, y que hay espacio suficiente para su instalación.

## **PROCESO DE EJECUCIÓN**

### **FASES DE EJECUCIÓN**

Replanteo y trazado del colector. Presentación en seco de tubos, accesorios y piezas especiales. Marcado de la situación del material auxiliar para montaje y sujeción a la obra. Fijación del material auxiliar para montaje y sujeción a la obra. Montaje de la instalación empezando por el extremo de cabecera. Limpieza de la zona a unir con el líquido limpiador, aplicación del adhesivo y encaje de piezas. Realización de pruebas de servicio.

### **CONDICIONES DE TERMINACIÓN**

El colector tendrá resistencia mecánica. El conjunto será estanco.

### **PRUEBAS DE SERVICIO**

Prueba de estanqueidad parcial.

Normativa de aplicación: CTE. DB HS Salubridad

### **CONSERVACIÓN Y MANTENIMIENTO**

Se protegerá frente a golpes. No se utilizará para la evacuación de otros tipos de residuos que no sean aguas residuales o pluviales.

### **CRITERIO DE MEDICIÓN EN OBRA Y CONDICIONES DE ABONO**

Se medirá, en proyección horizontal, la superficie realmente ejecutada según especificaciones de Proyecto.

**Unidad de obra IVK030: Aspirador giratorio con sombrero dinámico, de aluminio (Dureza H-24), para conducto de salida de 250 mm de diámetro exterior.**

### **CARACTERÍSTICAS TÉCNICAS**

Suministro y montaje en el extremo exterior del conducto de extracción (boca de expulsión) de aspirador giratorio con sombrero dinámico, de aluminio (Dureza H-24), para conducto de salida de 250 mm de diámetro exterior, para ventilación de cocinas. Incluso p/p de elementos de anclaje y sujeción. Totalmente montado.

### **NORMATIVA DE APLICACIÓN**

Instalación: **CTE. DB HS Salubridad.**

### **CRITERIO DE MEDICIÓN EN PROYECTO**

Número de unidades previstas, según documentación gráfica de Proyecto.

### **CONDICIONES PREVIAS QUE HAN DE CUMPLIRSE ANTES DE LA EJECUCIÓN DE LAS UNIDADES DE OBRA**

#### **DEL SOPORTE**

Se comprobará que su situación se corresponde con la de Proyecto.

### **FASES DE EJECUCIÓN**

Replanteo. Fijación y colocación mediante elementos de anclaje.

### **CONSERVACIÓN Y MANTENIMIENTO**

Se protegerá frente a golpes y salpicaduras.

### **CRITERIO DE MEDICIÓN EN OBRA Y CONDICIONES DE ABONO**

Se medirá el número de unidades realmente ejecutadas según especificaciones de Proyecto.

## **2.2.9.- Aislamientos e impermeabilizaciones**

**Unidad de obra NAA010: Aislamiento térmico de tuberías en instalación interior de A.C.S., empotrada en paramento, para la distribución de fluidos calientes (de +40°C a +60°C), formado por coquilla de espuma elastomérica, con un elevado factor de resistencia a la difusión del vapor de agua, de 13,0 mm de diámetro interior y 9,5 mm de espesor.**

### **CARACTERÍSTICAS TÉCNICAS**

Suministro y colocación de aislamiento térmico del tramo que conecta la tubería general con la unidad terminal, de menos de 5 m de longitud en instalación interior de A.C.S., empotrada en paramento, para la distribución de fluidos calientes (de +40°C a +60°C), formado por coquilla de espuma elastomérica, con un elevado factor de resistencia a la difusión del vapor de agua, de 13,0 mm de diámetro interior y 9,5 mm de espesor, a base de caucho sintético flexible, de estructura celular cerrada, con adhesivo para las uniones. Incluso p/p de preparación de la superficie soporte, replanteo y cortes.

### **NORMATIVA DE APLICACIÓN**

Ejecución: **CTE. DB HS Salubridad.**

### **CRITERIO DE MEDICIÓN EN PROYECTO**

Longitud medida según documentación gráfica de Proyecto.

### **CONDICIONES PREVIAS QUE HAN DE CUMPLIRSE ANTES DE LA EJECUCIÓN DE LAS UNIDADES DE OBRA**

#### **DEL SOPORTE**

Se comprobará que las tuberías están fuera de servicio y se encuentran completamente vacías.

Se comprobará que la superficie está seca y limpia.

### **PROCESO DE EJECUCIÓN**

#### **FASES DE EJECUCIÓN**

Preparación de la superficie de las tuberías. Replanteo y corte del aislamiento.  
Colocación del aislamiento.

#### **CONDICIONES DE TERMINACIÓN**

La protección de la totalidad de la superficie será homogénea.

### **CONSERVACIÓN Y MANTENIMIENTO**

El aislamiento se protegerá, después de su colocación, de los impactos, presiones u otras acciones que lo pudieran alterar.

### **CRITERIO DE MEDICIÓN EN OBRA Y CONDICIONES DE ABONO**

Se medirá la longitud realmente ejecutada según especificaciones de Proyecto.

**Unidad de obra NAA010b: Aislamiento térmico de tuberías en instalación interior de A.C.S., empotrada en paramento, para la distribución de fluidos calientes (de +40°C a +60°C), formado por coquilla de espuma elastomérica, con un elevado factor de**

**resistencia a la difusión del vapor de agua, de 19,0 mm de diámetro interior y 10,0 mm de espesor.**

#### **CARACTERÍSTICAS TÉCNICAS**

Suministro y colocación de aislamiento térmico del tramo que conecta la tubería general con la unidad terminal, de menos de 5 m de longitud en instalación interior de A.C.S., empotrada en paramento, para la distribución de fluidos calientes (de +40°C a +60°C), formado por coquilla de espuma elastomérica, con un elevado factor de resistencia a la difusión del vapor de agua, de 19,0 mm de diámetro interior y 10,0 mm de espesor, a base de caucho sintético flexible, de estructura celular cerrada, con adhesivo para las uniones. Incluso p/p de preparación de la superficie soporte, replanteo y cortes.

#### **NORMATIVA DE APLICACIÓN**

Ejecución: **CTE. DB HS Salubridad.**

#### **CRITERIO DE MEDICIÓN EN PROYECTO**

Longitud medida según documentación gráfica de Proyecto.

#### **CONDICIONES PREVIAS QUE HAN DE CUMPLIRSE ANTES DE LA EJECUCIÓN DE LAS UNIDADES DE OBRA**

##### **DEL SOPORTE**

Se comprobará que las tuberías están fuera de servicio y se encuentran completamente vacías.

Se comprobará que la superficie está seca y limpia.

#### **PROCESO DE EJECUCIÓN**

##### **FASES DE EJECUCIÓN**

Preparación de la superficie de las tuberías. Replanteo y corte del aislamiento.  
Colocación del aislamiento.

##### **CONDICIONES DE TERMINACIÓN**

La protección de la totalidad de la superficie será homogénea.

#### **CONSERVACIÓN Y MANTENIMIENTO**

El aislamiento se protegerá, después de su colocación, de los impactos, presiones u otras acciones que lo pudieran alterar.

#### **CRITERIO DE MEDICIÓN EN OBRA Y CONDICIONES DE ABONO**

Se medirá la longitud realmente ejecutada según especificaciones de Proyecto.

**Unidad de obra NAA010c: Aislamiento térmico de tuberías en instalación interior de A.C.S., colocada superficialmente, para la distribución de fluidos calientes (de +60°C a +100°C), formado por coquilla de espuma elastomérica, de 16 mm de diámetro interior y 25 mm de espesor.**

#### **CARACTERÍSTICAS TÉCNICAS**

Suministro y colocación de aislamiento térmico de tubería en instalación interior de A.C.S., colocada superficialmente, para la distribución de fluidos calientes (de +60°C a +100°C), formado por coquilla de espuma elastomérica, de 16 mm de diámetro interior y 25 mm de espesor, a base de caucho sintético flexible, de estructura celular cerrada, con adhesivo para las uniones. Incluso p/p de preparación de la superficie soporte, replanteo y cortes.

## **NORMATIVA DE APLICACIÓN**

Ejecución: **CTE. DB HS Salubridad.**

## **CRITERIO DE MEDICIÓN EN PROYECTO**

Longitud medida según documentación gráfica de Proyecto.

## **CONDICIONES PREVIAS QUE HAN DE CUMPLIRSE ANTES DE LA EJECUCIÓN DE LAS UNIDADES DE OBRA**

### **DEL SOPORTE**

Se comprobará que las tuberías están fuera de servicio y se encuentran completamente vacías.

Se comprobará que la superficie está seca y limpia.

## **PROCESO DE EJECUCIÓN**

### **FASES DE EJECUCIÓN**

Preparación de la superficie de las tuberías. Replanteo y corte del aislamiento. Colocación del aislamiento.

### **CONDICIONES DE TERMINACIÓN**

La protección de la totalidad de la superficie será homogénea.

## **CONSERVACIÓN Y MANTENIMIENTO**

El aislamiento se protegerá, después de su colocación, de los impactos, presiones u otras acciones que lo pudieran alterar.

## **CRITERIO DE MEDICIÓN EN OBRA Y CONDICIONES DE ABONO**

Se medirá la longitud realmente ejecutada según especificaciones de Proyecto.

**Unidad de obra NAA010d: Aislamiento térmico de tuberías en instalación interior de A.C.S., colocada superficialmente, para la distribución de fluidos calientes (de +60°C a +100°C), formado por coquilla de espuma elastomérica, de 19 mm de diámetro interior y 25 mm de espesor.**

## **CARACTERÍSTICAS TÉCNICAS**

Suministro y colocación de aislamiento térmico de tubería en instalación interior de A.C.S., colocada superficialmente, para la distribución de fluidos calientes (de +60°C a +100°C), formado por coquilla de espuma elastomérica, de 19 mm de diámetro interior y 25 mm de espesor, a base de caucho sintético flexible, de estructura celular cerrada, con adhesivo para las uniones. Incluso p/p de preparación de la superficie soporte, replanteo y cortes.

## **NORMATIVA DE APLICACIÓN**

Ejecución: **CTE. DB HS Salubridad.**

## **CRITERIO DE MEDICIÓN EN PROYECTO**

Longitud medida según documentación gráfica de Proyecto.

## **CONDICIONES PREVIAS QUE HAN DE CUMPLIRSE ANTES DE LA EJECUCIÓN DE LAS UNIDADES DE OBRA**

### **DEL SOPORTE**

Se comprobará que las tuberías están fuera de servicio y se encuentran completamente vacías.

Se comprobará que la superficie está seca y limpia.

## **PROCESO DE EJECUCIÓN**

### **FASES DE EJECUCIÓN**

Preparación de la superficie de las tuberías. Replanteo y corte del aislamiento.  
Colocación del aislamiento.

### **CONDICIONES DE TERMINACIÓN**

La protección de la totalidad de la superficie será homogénea.

## **CONSERVACIÓN Y MANTENIMIENTO**

El aislamiento se protegerá, después de su colocación, de los impactos, presiones u otras acciones que lo pudieran alterar.

## **CRITERIO DE MEDICIÓN EN OBRA Y CONDICIONES DE ABONO**

Se medirá la longitud realmente ejecutada según especificaciones de Proyecto.

**Unidad de obra NAA010e: Aislamiento térmico de tuberías en instalación interior de A.C.S., empotrada en paramento, para la distribución de fluidos calientes (de +60°C a +100°C), formado por coquilla de espuma elastomérica, de 16 mm de diámetro interior y 25 mm de espesor.**

## **CARACTERÍSTICAS TÉCNICAS**

Suministro y colocación de aislamiento térmico del tramo que conecta la tubería general con la unidad terminal, de longitud igual o superior a 5 m en instalación interior de A.C.S., empotrada en paramento, para la distribución de fluidos calientes (de +60°C a +100°C), formado por coquilla de espuma elastomérica, de 16 mm de diámetro interior y 25 mm de espesor, a base de caucho sintético flexible, de estructura celular cerrada, con adhesivo para las uniones. Incluso p/p de preparación de la superficie soporte, replanteo y cortes.

## **NORMATIVA DE APLICACIÓN**

Ejecución: **CTE. DB HS Salubridad.**

## **CRITERIO DE MEDICIÓN EN PROYECTO**

Longitud medida según documentación gráfica de Proyecto.

## **CONDICIONES PREVIAS QUE HAN DE CUMPLIRSE ANTES DE LA EJECUCIÓN DE LAS UNIDADES DE OBRA**

### **DEL SOPORTE**

Se comprobará que las tuberías están fuera de servicio y se encuentran completamente vacías.

Se comprobará que la superficie está seca y limpia.

## **PROCESO DE EJECUCIÓN**

### **FASES DE EJECUCIÓN**

Preparación de la superficie de las tuberías. Replanteo y corte del aislamiento.  
Colocación del aislamiento.

### **CONDICIONES DE TERMINACIÓN**

La protección de la totalidad de la superficie será homogénea.



## **CONSERVACIÓN Y MANTENIMIENTO**

El aislamiento se protegerá, después de su colocación, de los impactos, presiones u otras acciones que lo pudieran alterar.

## **CRITERIO DE MEDICIÓN EN OBRA Y CONDICIONES DE ABONO**

Se medirá la longitud realmente ejecutada según especificaciones de Proyecto.

### **Unidad de obra NAF020: Aislamiento en fachada de doble hoja de fábrica**

#### **CARACTERÍSTICAS TÉCNICAS**

Suministro y colocación de aislamiento por el interior en cerramiento de doble hoja de fábrica para revestir formado por panel de lana mineral natural (LMN), revestido por una de sus caras con una barrera de vapor constituida por papel kraft y polietileno, suministrado en rollos, Rollo Kraft (TI 216) "KNAUF INSULATION", de 45 mm de espesor, según UNE-EN 13162, resistencia térmica 1,2 m<sup>2</sup>K/W, conductividad térmica 0,037 W/(mK), colocado a tope para evitar puentes térmicos, fijado con pelladas de adhesivo cementoso y posterior sellado de todas las uniones entre paneles con cinta de sellado de juntas. Incluso p/p de cortes, fijaciones y limpieza.

#### **NORMATIVA DE APLICACIÓN**

Ejecución: **CTE. DB HE Ahorro de energía.**

#### **CRITERIO DE MEDICIÓN EN PROYECTO**

Superficie medida según documentación gráfica de Proyecto.

#### **CONDICIONES PREVIAS QUE HAN DE CUMPLIRSE ANTES DE LA EJECUCIÓN DE LAS UNIDADES DE OBRA**

##### **DEL SOPORTE**

Se comprobará que la superficie soporte está terminada con el grado de humedad adecuado y de acuerdo con las exigencias de la técnica a emplear para su colocación.

#### **PROCESO DE EJECUCIÓN**

##### **FASES DE EJECUCIÓN**

Corte y preparación del aislamiento. Colocación del aislamiento.

##### **CONDICIONES DE TERMINACIÓN**

La protección de la totalidad de la superficie será homogénea. No existirán puentes térmicos.

## **CONSERVACIÓN Y MANTENIMIENTO**

El aislamiento se protegerá, después de su colocación, de la lluvia y de los impactos, presiones u otras acciones que lo pudieran alterar, hasta que se realice la hoja interior del cerramiento.

## **CRITERIO DE MEDICIÓN EN OBRA Y CONDICIONES DE ABONO**

Se medirá la superficie realmente ejecutada según especificaciones de Proyecto.

### **Unidad de obra NAO030: Aislamiento entre montantes en trasdosado autoportante.**

#### **CARACTERÍSTICAS TÉCNICAS**

Suministro y colocación de aislamiento entre los montantes de la estructura portante del trasdosado autoportante de placas (no incluido en este precio), formado por panel de lana

mineral natural (LMN), no revestido, suministrado en rollos, Ultracoustic R "KNAUF INSULATION", de 45 mm de espesor, según UNE-EN 13162, resistencia térmica 1,2 m<sup>2</sup>K/W, conductividad térmica 0,037 W/(mK). Incluso p/p de cortes, fijaciones y limpieza.

#### **NORMATIVA DE APLICACIÓN**

Ejecución: **CTE. DB HE Ahorro de energía.**

#### **CRITERIO DE MEDICIÓN EN PROYECTO**

Superficie medida según documentación gráfica de Proyecto.

#### **CONDICIONES PREVIAS QUE HAN DE CUMPLIRSE ANTES DE LA EJECUCIÓN DE LAS UNIDADES DE OBRA**

##### **DEL SOPORTE**

Se comprobará que la superficie soporte está terminada con el grado de humedad adecuado y de acuerdo con las exigencias de la técnica a emplear para su colocación.

#### **PROCESO DE EJECUCIÓN**

##### **FASES DE EJECUCIÓN**

Corte y preparación del aislamiento. Colocación del aislamiento entre los montantes.

##### **CONDICIONES DE TERMINACIÓN**

La protección de la totalidad de la superficie será homogénea. No existirán puentes térmicos.

#### **CONSERVACIÓN Y MANTENIMIENTO**

Se protegerá el aislamiento frente a la humedad y a la disgregación hasta que se finalice el trasdosado.

#### **CRITERIO DE MEDICIÓN EN OBRA Y CONDICIONES DE ABONO**

Se medirá la superficie realmente ejecutada según especificaciones de Proyecto.

**Unidad de obra NAT010: Aislamiento acústico sobre falso techo formado por panel de lana mineral natural (LMN), no revestido, suministrado en rollos, Ultracoustic R "KNAUF INSULATION", de 30 mm de espesor.**

#### **CARACTERÍSTICAS TÉCNICAS**

Suministro y colocación de aislamiento acústico sobre falso techo de placas, formado por panel de lana mineral natural (LMN), no revestido, suministrado en rollos, Ultracoustic R "KNAUF INSULATION", de 30 mm de espesor, según UNE-EN 13162, resistencia térmica 0,8 m<sup>2</sup>K/W, conductividad térmica 0,037 W/(mK). Incluso p/p de cortes del aislante.

#### **CRITERIO DE MEDICIÓN EN PROYECTO**

Superficie medida entre paramentos, según documentación gráfica de Proyecto, sin descontar huecos para instalaciones.

#### **CONDICIONES PREVIAS QUE HAN DE CUMPLIRSE ANTES DE LA EJECUCIÓN DE LAS UNIDADES DE OBRA**

##### **DEL SOPORTE**

La estructura soporte del falso techo estará anclada al forjado con una separación suficiente para permitir la instalación del aislante.

#### **FASES DE EJECUCIÓN**

Corte, ajuste y colocación del aislamiento.

### **CRITERIO DE MEDICIÓN EN OBRA Y CONDICIONES DE ABONO**

Se medirá la superficie realmente ejecutada según especificaciones de Proyecto, sin descontar huecos para instalaciones.

**Unidad de obra NIM011: Impermeabilización de muro de sótano o estructura enterrada, por su cara exterior, con lámina de betún modificado con elastómero SBS, LBM(SBS)-40-FV, acabada con film plástico termofusible en ambas caras, previa imprimación con emulsión asfáltica no iónica (rendimiento: 0,5 kg/m<sup>2</sup>).**

### **CARACTERÍSTICAS TÉCNICAS**

Formación de impermeabilización de muro de sótano o estructura enterrada, por su cara exterior, mediante lámina de betún modificado con elastómero SBS, LBM(SBS)-40-FV, masa nominal 4 kg/m<sup>2</sup>, con armadura de fieltro de fibra de vidrio de 100 g/m<sup>2</sup>, acabada con film plástico termofusible en ambas caras, previa imprimación con emulsión asfáltica no iónica (rendimiento: 0,5 kg/m<sup>2</sup>). Incluso p/p de limpieza y preparación de la superficie, solapes y bandas de refuerzo en la coronación y en la entrega al pie del muro en su encuentro con la cimentación.

### **NORMATIVA DE APLICACIÓN**

Ejecución: CTE. DB HS Salubridad.

### **CRITERIO DE MEDICIÓN EN PROYECTO**

Superficie medida según documentación gráfica de Proyecto.

### **CONDICIONES PREVIAS QUE HAN DE CUMPLIRSE ANTES DE LA EJECUCIÓN DE LAS UNIDADES DE OBRA**

#### **DEL SOPORTE**

Se comprobará que el muro está completamente terminado.

#### **AMBIENTALES**

Se suspenderán los trabajos cuando llueva con intensidad, nieve o exista viento excesivo.

### **PROCESO DE EJECUCIÓN**

#### **FASES DE EJECUCIÓN**

Realización de trabajos auxiliares en la superficie soporte (conformado de ángulos, paso de tubos, etc.). Limpieza y preparación de la superficie en la que ha de aplicarse la impermeabilización. Aplicación de la capa de imprimación. Ejecución de la impermeabilización. Tratamiento de los elementos singulares (ángulos, aristas, etc.). Sellado de juntas.

#### **CONDICIONES DE TERMINACIÓN**

La impermeabilización será continua, con un adecuado tratamiento de juntas.

### **CONSERVACIÓN Y MANTENIMIENTO**

La impermeabilización se protegerá, después de su colocación, de los impactos, presiones u otras acciones que la pudieran alterar, hasta que se realice el relleno del trasdós del muro.

### **CRITERIO DE MEDICIÓN EN OBRA Y CONDICIONES DE ABONO**

Se medirá la superficie realmente ejecutada según especificaciones de Proyecto, incluyendo las entregas y los solapes.

**Unidad de obra NIM030b: Drenaje de muro de sótano o estructura enterrada, por su cara exterior, con lámina drenante nodular de polietileno de alta densidad (PEAD/HDPE), con nódulos de 8 mm de altura, resistencia a la compresión 150 kN/m<sup>2</sup> según UNE-EN ISO 604, capacidad de drenaje 5 l/(s·m) y masa nominal 0,5 kg/m<sup>2</sup>, sujeta al muro previamente impermeabilizado mediante fijaciones mecánicas, y rematado superiormente con perfil metálico.**

#### **CARACTERÍSTICAS TÉCNICAS**

Formación de drenaje de muro de sótano o estructura enterrada, por su cara exterior, mediante lámina drenante nodular de polietileno de alta densidad (PEAD/HDPE), con nódulos de 8 mm de altura, resistencia a la compresión 150 kN/m<sup>2</sup> según UNE-EN ISO 604, capacidad de drenaje 5 l/(s·m) y masa nominal 0,5 kg/m<sup>2</sup>; sujeta al paramento vertical mediante fijaciones mecánicas (6 ud/m<sup>2</sup>), con los nódulos contra el muro previamente impermeabilizado. Incluso p/p de limpieza y preparación de la superficie, solapes horizontales y verticales, remates de esquinas y rincones y colocación de perfil metálico de remate superior (0,3 m/m<sup>2</sup>).

#### **NORMATIVA DE APLICACIÓN**

Ejecución: CTE. DB HS Salubridad.

#### **CRITERIO DE MEDICIÓN EN PROYECTO**

Superficie medida según documentación gráfica de Proyecto.

#### **CONDICIONES PREVIAS QUE HAN DE CUMPLIRSE ANTES DE LA EJECUCIÓN DE LAS UNIDADES DE OBRA**

##### **DEL SOPORTE**

Se comprobará que el muro está completamente terminado.

##### **AMBIENTALES**

Se suspenderán los trabajos cuando llueva con intensidad, nieve o exista viento excesivo.

#### **FASES DE EJECUCIÓN**

Realización de trabajos auxiliares en la superficie soporte (conformado de ángulos, paso de tubos, etc.). Limpieza y preparación de la superficie en la que ha de aplicarse la lámina drenante. Colocación de la lámina drenante. Tratamiento de los elementos singulares (ángulos, aristas, etc.).

#### **CONSERVACIÓN Y MANTENIMIENTO**

Se protegerá provisionalmente hasta que se realice el relleno del trasdós del muro, particularmente frente a acciones mecánicas.

#### **CRITERIO DE MEDICIÓN EN OBRA Y CONDICIONES DE ABONO**

Se medirá la superficie realmente ejecutada según especificaciones de Proyecto, incluyendo las entregas y los solapes.

## 2.2.10.- Cubiertas

### Unidad de obra QTT210: Cubierta inclinada, Pte 36%,c/teja curva

#### CARACTERÍSTICAS TÉCNICAS

Formación de cubierta inclinada con una pendiente media del 36%, sobre base resistente, compuesta de los siguientes elementos: FORMACIÓN DE PENDIENTES: panel sándwich machihembrado, compuesto de: cara superior de tablero de aglomerado hidrófugo de 19 mm de espesor, núcleo aislante de espuma de poliestireno extruido de 40 mm de espesor y cara inferior de friso de abeto barnizado, sobre entramado estructural (no incluido en este precio); IMPERMEABILIZACIÓN: placa bajo teja "ONDULINE", fijada con tornillos al soporte; COBERTURA: teja cerámica curva, "VEREA", 40x15x11 cm, acabado con coloración en masa Marrón; fijada con espuma de poliuretano. Incluso p/p de tejas de caballete, remate lateral, ventilación y piezas especiales para formación de cumbres, limatesas, emboquillado de aleros y bordes libres.

#### NORMATIVA DE APLICACIÓN

Ejecución:

- CTE. DB HS Salubridad.
- UNE 136020. Tejas cerámicas. Código de práctica para el diseño y el montaje de cubiertas con tejas cerámicas.
- NTE-QTT. Cubiertas: Tejados de tejas.

#### CRITERIO DE MEDICIÓN EN PROYECTO

Superficie del faldón medida en verdadera magnitud, según documentación gráfica de Proyecto, sin tener en cuenta el solape correspondiente de la teja. Incluyendo formación de cumbres, limatesas, aleros y bordes libres. No se incluyen formación de limahoyas, aleros decorativos ni encuentros de faldones con paramentos verticales, chimeneas, ventanas o conductos de ventilación.

#### CONDICIONES PREVIAS QUE HAN DE CUMPLIRSE ANTES DE LA EJECUCIÓN DE LAS UNIDADES DE OBRA

##### DEL SOPORTE

Se comprobará que la superficie de la base resistente es uniforme y plana, está limpia y carece de restos de obra.

Se habrá resuelto con anterioridad su encuentro con el paso de instalaciones y con los huecos de ventilación y de salida de humos.

##### AMBIENTALES

Se suspenderán los trabajos cuando llueva, nieve o la velocidad del viento sea superior a 50 km/h.

#### PROCESO DE EJECUCIÓN

##### FASES DE EJECUCIÓN

Formación de faldones. Colocación de la placa bajo teja. Fijación de las tejas con espuma. Ejecución de cumbres, limatesas, aleros y bordes libres.

### **CONDICIONES DE TERMINACIÓN**

Serán básicas las condiciones de estanqueidad y el mantenimiento de la integridad de la cobertura frente a la acción del viento.

### **CONSERVACIÓN Y MANTENIMIENTO**

No se recibirán ni apoyarán sobre la cubierta elementos que pudieran dañarla o dificultar su desagüe.

### **CRITERIO DE MEDICIÓN EN OBRA Y CONDICIONES DE ABONO**

Se medirá, en verdadera magnitud, la superficie realmente ejecutada según especificaciones de Proyecto, sin tener en cuenta el solape correspondiente de la teja. Incluyendo formación de cumbreras, limatesas, aleros y bordes libres. No se incluyen formación de limahoyas, aleros decorativos ni encuentros de faldones con paramentos verticales, chimeneas, ventanas o conductos de ventilación.

### **Unidad de obra QTT210b: Cubierta inclinada, Pte 78%, c/teja curva**

#### **CARACTERÍSTICAS TÉCNICAS**

Formación de cubierta inclinada con una pendiente media del 78%, sobre base resistente, compuesta de los siguientes elementos: FORMACIÓN DE PENDIENTES: panel sándwich machihembrado, compuesto de: cara superior de tablero de aglomerado hidrófugo de 19 mm de espesor, núcleo aislante de espuma de poliestireno extruido de 40 mm de espesor y cara inferior de friso de abeto barnizado, sobre entramado estructural (no incluido en este precio); IMPERMEABILIZACIÓN: placa bajo teja "ONDULINE", fijada con tornillos al soporte; COBERTURA: teja cerámica curva, "VEREA", 40x15x11 cm, acabado con coloración en masa Marrón; fijada con tornillos sobre rastreles de PVC. Incluso p/p de tejas de caballete, remate lateral, ventilación y piezas especiales para formación de cumbreras, limatesas, emboquillado de aleros y bordes libres.

#### **NORMATIVA DE APLICACIÓN**

Ejecución:

- CTE. DB HS Salubridad.
- UNE 136020. Tejas cerámicas. Código de práctica para el diseño y el montaje de cubiertas con tejas cerámicas.
- NTE-QTT. Cubiertas: Tejados de tejas.

#### **CRITERIO DE MEDICIÓN EN PROYECTO**

Superficie del faldón medida en verdadera magnitud, según documentación gráfica de Proyecto, sin tener en cuenta el solape correspondiente de la teja. Incluyendo formación de cumbreras, limatesas, aleros y bordes libres. No se incluyen formación de limahoyas, aleros decorativos ni encuentros de faldones con paramentos verticales, chimeneas, ventanas o conductos de ventilación.

### **CONDICIONES PREVIAS QUE HAN DE CUMPLIRSE ANTES DE LA EJECUCIÓN DE LAS UNIDADES DE OBRA**

#### **DEL SOPORTE**

Se comprobará que la superficie de la base resistente es uniforme y plana, está limpia y carece de restos de obra.

Se habrá resuelto con anterioridad su encuentro con el paso de instalaciones y con los huecos de ventilación y de salida de humos.

#### **AMBIENTALES**

Se suspenderán los trabajos cuando llueva, nieve o la velocidad del viento sea superior a 50 km/h.

### **PROCESO DE EJECUCIÓN**

#### **FASES DE EJECUCIÓN**

Formación de faldones. Colocación de la placa bajo teja. Fijación del enrastrelado a intervalos regulares. Fijación de las tejas sobre los rastreles con tornillos. Ejecución de cumbreras, limatesas, aleros y bordes libres.

#### **CONDICIONES DE TERMINACIÓN**

Serán básicas las condiciones de estanqueidad y el mantenimiento de la integridad de la cobertura frente a la acción del viento.

### **CONSERVACIÓN Y MANTENIMIENTO**

No se recibirán ni apoyarán sobre la cubierta elementos que pudieran dañarla o dificultar su desagüe.

### **CRITERIO DE MEDICIÓN EN OBRA Y CONDICIONES DE ABONO**

Se medirá, en verdadera magnitud, la superficie realmente ejecutada según especificaciones de Proyecto, sin tener en cuenta el solape correspondiente de la teja. Incluyendo formación de cumbreras, limatesas, aleros y bordes libres. No se incluyen formación de limahoyas, aleros decorativos ni encuentros de faldones con paramentos verticales, chimeneas, ventanas o conductos de ventilación.

### **Unidad de obra QLT010: Tragaluz cub. inclinada "VELUX"**

#### **CARACTERÍSTICAS TÉCNICAS**

Suministro y montaje de tragaluz con tubo rígido, modelo Tubo Solar TWR 014 2010E1 "VELUX", de 35 cm de diámetro, para instalación en cubiertas inclinadas con pendientes de 15° a 60° y tejado ondulado de teja, fibrocemento o materiales similares, compuesto por un marco integrado de 43x43 cm con cerco de estanqueidad de poliuretano, babero de aluminio, tapa de vidrio templado de 4 mm, dos tubos rígidos de aluminio de 62 cm de longitud y 35 cm de diámetro, dos codos regulables, kit difusor con doble panel acrílico aislante y anillo embellecedor interior, de plástico, de color blanco, 1 extensión rígida de aluminio, modelo ZTR 014, de 62 cm de longitud y 35 cm de diámetro, con cortina de oscurecimiento para tragaluz, modelo ZTK 014 B. Totalmente equipado y montado.

#### **CRITERIO DE MEDICIÓN EN PROYECTO**

Número de unidades previstas, según documentación gráfica de Proyecto.

### **CONDICIONES PREVIAS QUE HAN DE CUMPLIRSE ANTES DE LA EJECUCIÓN DE LAS UNIDADES DE OBRA**

#### **DEL SOPORTE**

Se comprobará que la cubierta está en fase de impermeabilización.

#### **AMBIENTALES**

Se suspenderán los trabajos cuando llueva, nieve o la velocidad del viento sea superior a 50 km/h.

## **PROCESO DE EJECUCIÓN**

### **FASES DE EJECUCIÓN**

Replanteo. Presentación, aplomado y nivelación del marco. Atornillado de los elementos de fijación del marco. Sellado de juntas perimetrales. Colocación de accesorios.

### **CONDICIONES DE TERMINACIÓN**

El tragaluz será estanco al agua y tendrá resistencia a la acción destructiva de los agentes atmosféricos.

### **CONSERVACIÓN Y MANTENIMIENTO**

No se apoyará ningún elemento ni se permitirá el tránsito.

### **CRITERIO DE MEDICIÓN EN OBRA Y CONDICIONES DE ABONO**

Se medirá el número de unidades realmente ejecutadas según especificaciones de Proyecto.

## **Unidad de obra QRE010: Encuentro de faldón con chimeneas o conductos de ventilación**

### **CARACTERÍSTICAS TÉCNICAS**

Formación de encuentro de faldón de tejado de tejas o pizarra con chimeneas o conductos de ventilación de dimensiones 100x60 cm mediante colocación de banda ajustable compuesta por aleación de aluminio y zinc y lámina flexible de plomo natural de 1 mm de espesor, que cubre desde 30 a 100 cm formando babero y fijada con perfil de acero inoxidable. Incluso p/p de solapes, corte, preparación, tornillos de fijación y sellado con cordón de silicona del perfil.

### **CRITERIO DE MEDICIÓN EN PROYECTO**

Número de unidades previstas, según documentación gráfica de Proyecto.

### **CONDICIONES PREVIAS QUE HAN DE CUMPLIRSE ANTES DE LA EJECUCIÓN DE LAS UNIDADES DE OBRA**

#### **DEL SOPORTE**

Se comprobará que las características y dimensiones del elemento saliente de la cubierta permiten ejecutar la solución adoptada.

#### **AMBIENTALES**

Se suspenderán los trabajos cuando llueva, nieve o la velocidad del viento sea superior a 50 km/h.

## **PROCESO DE EJECUCIÓN**

### **FASES DE EJECUCIÓN**

Formación del encuentro.

### **CONDICIONES DE TERMINACIÓN**

Serán básicas las condiciones de estanqueidad y libre dilatación de todos los elementos metálicos.

### **CONSERVACIÓN Y MANTENIMIENTO**

Se protegerá la obra recién ejecutada frente a golpes.



### **CRITERIO DE MEDICIÓN EN OBRA Y CONDICIONES DE ABONO**

Se medirá el número de unidades realmente ejecutadas según especificaciones de Proyecto.

#### **Unidad de obra QRE020: Babero encuentro de faldón con paramento vertical.**

#### **CARACTERÍSTICAS TÉCNICAS**

Formación de encuentro de faldón de tejado de tejas o pizarra con paramento vertical mediante colocación de perfil compuesto por aleación de aluminio y zinc y lámina flexible de plomo natural de 1 mm de espesor, con un extremo alojado en la roza practicada en el paramento y el otro apoyado en las tejas o pizarras del faldón, solapando 50 mm como mínimo. Incluso p/p de solapes, apertura de rozas, corte, preparación y recibido del perfil con mortero de cemento, industrial, M-5.

#### **CRITERIO DE MEDICIÓN EN PROYECTO**

Longitud medida en verdadera magnitud, según documentación gráfica de Proyecto.

#### **CONDICIONES PREVIAS QUE HAN DE CUMPLIRSE ANTES DE LA EJECUCIÓN DE LAS UNIDADES DE OBRA**

##### **DEL SOPORTE**

Se comprobará que la superficie del paramento vertical está terminada y preparada para recibir el encuentro.

##### **AMBIENTALES**

Se suspenderán los trabajos cuando llueva, nieve o la velocidad del viento sea superior a 50 km/h.

#### **PROCESO DE EJECUCIÓN**

##### **FASES DE EJECUCIÓN**

Apertura de roza perimetral en el paramento vertical. Formación del encuentro.

##### **CONDICIONES DE TERMINACIÓN**

Serán básicas las condiciones de estanqueidad y libre dilatación de todos los elementos metálicos.

#### **CONSERVACIÓN Y MANTENIMIENTO**

Se protegerá la obra recién ejecutada frente a golpes.

### **CRITERIO DE MEDICIÓN EN OBRA Y CONDICIONES DE ABONO**

Se medirá, en verdadera magnitud, la longitud realmente ejecutada según especificaciones de Proyecto.

### **2.2.11.- Revestimientos y trasdosados**

**Unidad de obra RAG012: Alicatado con gres porcelánico pulido, 1/0/-/, 30x30 cm, 8 €/m<sup>2</sup>, colocado sobre una superficie soporte de placas de yeso laminado en paramentos interiores, mediante adhesivo cementoso, C1 TE, con deslizamiento reducido y tiempo abierto ampliado Pegoland Porcelánico Yeso "GRUPO PUMA", sin junta (separación entre 1,5 y 3 mm); cantoneras de perfil de acero inoxidable AISI 304, Schlüter-JOLLY-E 60 EB "SCHLÜTER-SYSTEMS", de 6 mm de altura.**

#### **CARACTERÍSTICAS TÉCNICAS**

Suministro y colocación de alicatado con gres porcelánico pulido, 1/0/-/ (paramento, tipo 1; sin requisitos adicionales, tipo 0; ningún requisito adicional, tipo -/-), 30x30 cm, 8 €/m<sup>2</sup>, recibido con adhesivo cementoso, C1 TE, con deslizamiento reducido y tiempo abierto ampliado Pegoland Porcelánico Yeso "GRUPO PUMA". Incluso p/p de preparación de la superficie soporte de placas de yeso laminado; replanteo, cortes, cantoneras de perfil de acero inoxidable AISI 304, Schlüter-JOLLY-E 60 EB "SCHLÜTER-SYSTEMS", de 6 mm de altura, y juntas; rejuntado con lechada de cemento blanco, L, BL-V 22,5, para junta mínima (entre 1,5 y 3 mm), coloreada con la misma tonalidad de las piezas; acabado y limpieza final.

#### **NORMATIVA DE APLICACIÓN**

Ejecución: **NTE-RPA. Revestimientos de paramentos: Alicatados.**

#### **CRITERIO DE MEDICIÓN EN PROYECTO**

Superficie medida según documentación gráfica de Proyecto, deduciendo los huecos de superficie mayor de 3 m<sup>2</sup>. No se ha incrementado la medición por roturas y recortes, ya que en la descomposición se ha considerado un 5% más de piezas.

#### **CONDICIONES PREVIAS QUE HAN DE CUMPLIRSE ANTES DE LA EJECUCIÓN DE LAS UNIDADES DE OBRA**

##### **DEL SOPORTE**

Se comprobará que el soporte está limpio y plano, es compatible con el material de colocación y tiene resistencia mecánica, flexibilidad y estabilidad dimensional.

#### **PROCESO DE EJECUCIÓN**

##### **FASES DE EJECUCIÓN**

Preparación de la superficie soporte. Replanteo de niveles y disposición de baldosas. Colocación de maestras o reglas. Preparación y aplicación del adhesivo. Formación de juntas de movimiento. Colocación de las baldosas. Ejecución de esquinas y rincones. Rejuntado de baldosas. Acabado y limpieza final.

##### **CONDICIONES DE TERMINACIÓN**

Tendrá una perfecta adherencia al soporte y buen aspecto.

#### **CONSERVACIÓN Y MANTENIMIENTO**

Se protegerá frente a roces, punzonamiento o golpes que puedan dañarlo.

#### **CRITERIO DE MEDICIÓN EN OBRA Y CONDICIONES DE ABONO**

Se medirá la superficie realmente ejecutada según especificaciones de Proyecto, deduciendo los huecos de superficie mayor de 3 m<sup>2</sup>.

**Unidad de obra RCP012: Chapado c/ piedra irregular de granito, de 4 cm de espesor, c/ mortero de cemento M-10.**

#### **CARACTERÍSTICAS TÉCNICAS**

Suministro y colocación de chapado en paramento vertical, de hasta 3 m de altura, con piedra irregular de pizarra, de entre 3 y 4 cm de espesor, acabado natural, recibida con mortero de cemento M-10 y rejuntado con el mismo material. Incluso p/p de preparación previa de las piedras y del paramento soporte y limpieza final.

#### **NORMATIVA DE APLICACIÓN**

Ejecución: **NTE-RPC. Revestimientos de paramentos: Chapados.**

#### **CRITERIO DE MEDICIÓN EN PROYECTO**

Superficie medida según documentación gráfica de Proyecto, deduciendo los huecos de superficie mayor de 1 m<sup>2</sup>, añadiendo a cambio la superficie de la parte interior del hueco, correspondiente al desarrollo de jambas y dinteles. No se ha incrementado la medición por roturas y recortes, ya que en la descomposición se ha considerado un 5% más de piezas.

#### **CONDICIONES PREVIAS QUE HAN DE CUMPLIRSE ANTES DE LA EJECUCIÓN DE LAS UNIDADES DE OBRA**

##### **DEL SOPORTE**

Se comprobará que tanto la cara posterior de la placa de piedra como el soporte que la va a recibir están limpios y sin polvo.

Se comprobará que el soporte tiene el espesor, la masa y la rigidez adecuados al peso del chapado.

Se comprobará que la superficie soporte es dura, tiene la porosidad y planeidad adecuadas, es rugosa y estable, y está seca.

##### **AMBIENTALES**

Se suspenderán los trabajos cuando la temperatura ambiente sea inferior a 5°C y se trabajará al abrigo de la lluvia.

#### **PROCESO DE EJECUCIÓN**

##### **FASES DE EJECUCIÓN**

Preparación de la superficie soporte. Preparación de las piezas. Colocación de las piezas. Rejuntado. Limpieza.

##### **CONDICIONES DE TERMINACIÓN**

Tendrá una perfecta adherencia al soporte y buen aspecto.

#### **CONSERVACIÓN Y MANTENIMIENTO**

Se protegerá el revestimiento recién ejecutado frente a lluvias, heladas y temperaturas elevadas.

#### **CRITERIO DE MEDICIÓN EN OBRA Y CONDICIONES DE ABONO**

Se medirá la superficie realmente ejecutada según especificaciones de Proyecto, deduciendo los huecos de superficie mayor de 1 m<sup>2</sup>, añadiendo a cambio la superficie de la parte interior del hueco, correspondiente al desarrollo de jambas y dinteles.

**Unidad de obra RIP030: Pintura plástica con textura lisa, color blanco, acabado mate, sobre paramentos horizontales y verticales interiores de yeso o escayola, mano de fondo y dos manos de acabado (rendimiento: 0,125 l/m<sup>2</sup> cada mano).**

#### **CARACTERÍSTICAS TÉCNICAS**

Formación de capa de pintura plástica con textura lisa, color blanco, acabado mate, sobre paramentos horizontales y verticales interiores de yeso o escayola, mediante aplicación de una mano de fondo de emulsión acrílica acuosa como fijador de superficie y dos manos de acabado con pintura plástica en dispersión acuosa tipo II según UNE 48243 (rendimiento: 0,125 l/m<sup>2</sup> cada mano). Incluso p/p de preparación del soporte mediante limpieza.

#### **CRITERIO DE MEDICIÓN EN PROYECTO**

Superficie medida según documentación gráfica de Proyecto, con el mismo criterio que el soporte base.

#### **CONDICIONES PREVIAS QUE HAN DE CUMPLIRSE ANTES DE LA EJECUCIÓN DE LAS UNIDADES DE OBRA**

##### **DEL SOPORTE**

Se comprobará que la superficie a revestir no presenta restos de anteriores aplicaciones de pintura, manchas de óxido, de grasa o de humedad, imperfecciones ni eflorescencias.

Se comprobará que se encuentran adecuadamente protegidos los elementos como carpinterías y vidriería de las salpicaduras de pintura.

##### **AMBIENTALES**

Se suspenderán los trabajos cuando la temperatura ambiente sea inferior a 6°C o superior a 28°C.

#### **PROCESO DE EJECUCIÓN**

##### **FASES DE EJECUCIÓN**

Preparación del soporte. Aplicación de la mano de fondo. Aplicación de las manos de acabado.

##### **CONDICIONES DE TERMINACIÓN**

Tendrá buen aspecto.

#### **CONSERVACIÓN Y MANTENIMIENTO**

Se protegerá el revestimiento recién ejecutado.

#### **CRITERIO DE MEDICIÓN EN OBRA Y CONDICIONES DE ABONO**

Se medirá la superficie realmente ejecutada según especificaciones de Proyecto, con el mismo criterio que el soporte base.

**Unidad de obra RIP030b: Pintura plástica con textura lisa, color a elegir, acabado mate, sobre paramentos horizontales y verticales interiores de yeso o escayola, mano de fondo y dos manos de acabado (rendimiento: 0,125 l/m<sup>2</sup> cada mano).**

#### **CARACTERÍSTICAS TÉCNICAS**

Formación de capa de pintura plástica con textura lisa, color a elegir, acabado mate, sobre paramentos horizontales y verticales interiores de yeso o escayola, mediante aplicación de una mano de fondo de emulsión acrílica acuosa como fijador de superficie y dos manos de

acabado con pintura plástica a base de copolímeros acrílicos dispersados en medio acuoso, de gran flexibilidad, resistencia y adherencia (rendimiento: 0,125 l/m<sup>2</sup> cada mano). Incluso p/p de preparación del soporte mediante limpieza.

#### **CRITERIO DE MEDICIÓN EN PROYECTO**

Superficie medida según documentación gráfica de Proyecto, con el mismo criterio que el soporte base.

#### **CONDICIONES PREVIAS QUE HAN DE CUMPLIRSE ANTES DE LA EJECUCIÓN DE LAS UNIDADES DE OBRA**

##### **DEL SOPORTE**

Se comprobará que la superficie a revestir no presenta restos de anteriores aplicaciones de pintura, manchas de óxido, de grasa o de humedad, imperfecciones ni eflorescencias.

Se comprobará que se encuentran adecuadamente protegidos los elementos como carpinterías y vidriería de las salpicaduras de pintura.

##### **AMBIENTALES**

Se suspenderán los trabajos cuando la temperatura ambiente sea inferior a 6°C o superior a 28°C.

#### **PROCESO DE EJECUCIÓN**

##### **FASES DE EJECUCIÓN**

Preparación del soporte. Aplicación de la mano de fondo. Aplicación de las manos de acabado.

##### **CONDICIONES DE TERMINACIÓN**

Tendrá buen aspecto.

#### **CONSERVACIÓN Y MANTENIMIENTO**

Se protegerá el revestimiento recién ejecutado.

#### **CRITERIO DE MEDICIÓN EN OBRA Y CONDICIONES DE ABONO**

Se medirá la superficie realmente ejecutada según especificaciones de Proyecto, con el mismo criterio que el soporte base.

**Unidad de obra RMB030: Barniz al agua, para interiores, incoloro, acabado brillante, sobre superficie de elemento estructural de madera, preparación del soporte, mano de fondo con barniz inodoro al agua, a base de resinas acrílicas (rendimiento: 0,2 l/m<sup>2</sup>) y dos manos de acabado con barniz al agua a poro cerrado (rendimiento: 0,091 l/m<sup>2</sup> cada mano).**

#### **CARACTERÍSTICAS TÉCNICAS**

Formación de capa de barniz al agua, para interiores, incoloro, acabado brillante, sobre superficie de elemento estructural de madera, mediante aplicación de una mano de fondo con barniz inodoro al agua, a base de resinas acrílicas, (rendimiento: 0,2 l/m<sup>2</sup>), como fijador de superficie y dos manos de acabado con barniz inodoro al agua a poro cerrado, a base de resinas de poliuretano alifático de un solo componente, (rendimiento: 0,091 l/m<sup>2</sup> cada mano). Incluso preparación del soporte mediante lijado de su superficie y posterior limpieza, antes de comenzar la aplicación de la mano de imprimación y de cada mano de barniz, encintado y tratamiento de juntas.

## **NORMATIVA DE APLICACIÓN**

Ejecución: **NTE-RPP. Revestimientos de paramentos: Pinturas.**

## **CRITERIO DE MEDICIÓN EN PROYECTO**

Superficie medida según documentación gráfica de Proyecto.

## **CONDICIONES PREVIAS QUE HAN DE CUMPLIRSE ANTES DE LA EJECUCIÓN DE LAS UNIDADES DE OBRA**

### **DEL SOPORTE**

Se comprobará que la superficie a revestir está limpia de polvo y grasa y con el contenido de humedad adecuado.

## **PROCESO DE EJECUCIÓN**

### **FASES DE EJECUCIÓN**

Preparación y limpieza de la superficie soporte. Aplicación de la mano de fondo. Aplicación sucesiva, con intervalos de secado, de las manos de acabado.

### **CONDICIONES DE TERMINACIÓN**

Tendrá buen aspecto.

## **CONSERVACIÓN Y MANTENIMIENTO**

Se protegerá frente al polvo durante el tiempo de secado y, posteriormente, frente a acciones químicas y mecánicas.

## **CRITERIO DE MEDICIÓN EN OBRA Y CONDICIONES DE ABONO**

Se medirá la superficie realmente ejecutada según especificaciones de Proyecto.

**Unidad de obra RPR011: Revoco liso con acabado lavado realizado con mortero de cal sobre un paramento interior, armado y reforzado con malla antiálcalis.**

## **CARACTERÍSTICAS TÉCNICAS**

Formación de revoco liso de espesor mínimo 10 mm, mediante la aplicación manual sobre un paramento interior, previamente enfoscado (no incluido en este precio), de dos capas de mortero de cal aérea apagada; la primera de dosificación 1:4 y árido grueso y la segunda, que lleva incluido el pigmento en su masa, de dosificación 1:3 y árido fino de granulometría muy cuidada; con colocación de malla de fibra de vidrio antiálcalis en el centro del espesor del mortero, para armarlo y reforzarlo. Acabado superficial: lavado de la superficie de la última capa aplicada con agua y cepillo o brocha de pelo. Incluso p/p de preparación de la superficie soporte, formación de juntas, rincones, maestras, aristas, mochetas, jambas, dinteles, remates en los encuentros con paramentos, revestimientos u otros elementos recibidos en su superficie.

## **NORMATIVA DE APLICACIÓN**

Ejecución: **NTE-RPR. Revestimientos de paramentos: Revocos.**

## **CRITERIO DE MEDICIÓN EN PROYECTO**

Superficie medida según documentación gráfica de Proyecto, deduciendo los huecos de superficie mayor de 3 m<sup>2</sup> e incluyendo el desarrollo de las mochetas.

## **CONDICIONES PREVIAS QUE HAN DE CUMPLIRSE ANTES DE LA EJECUCIÓN DE LAS UNIDADES DE OBRA**

### **DEL SOPORTE**

El enfoscado de la superficie soporte deberá haber fraguado y estar seco.

Se comprobará que están recibidos los elementos fijados a los paramentos, tales como canalizaciones y marcos o premarcos de puertas y ventanas.

## **PROCESO DE EJECUCIÓN**

### **FASES DE EJECUCIÓN**

Preparación de la superficie soporte. Despiece de paños de trabajo. Preparación y aplicación de una primera capa. Preparación y aplicación de una segunda capa. Realización de juntas y encuentros. Acabado superficial. Repasos y limpieza final.

### **CONDICIONES DE TERMINACIÓN**

Tendrá una perfecta adherencia al soporte y buen aspecto.

## **CONSERVACIÓN Y MANTENIMIENTO**

Se protegerá el revestimiento recién ejecutado.

## **CRITERIO DE MEDICIÓN EN OBRA Y CONDICIONES DE ABONO**

Se medirá la superficie realmente ejecutada según especificaciones de Proyecto, deduciendo los huecos de superficie mayor de 3 m<sup>2</sup> e incluyendo el desarrollo de las mochetas.

**Unidad de obra RSA020: Capa fina de pasta niveladora de suelos CT - C20 - F6 según UNE-EN 13813, de 2 mm de espesor, aplicada manualmente, para regularización y nivelación de la superficie soporte interior de hormigón o mortero, previa aplicación de imprimación de resinas sintéticas modificadas, que actúa como puente de unión (sin incluir la preparación del soporte), preparada para recibir pavimento cerámico, de corcho, de madera, laminado, flexible o textil (no incluido en este precio).**

## **CARACTERÍSTICAS TÉCNICAS**

Formación de capa fina de pasta niveladora de suelos CT - C20 - F6 según UNE-EN 13813, de 2 mm de espesor, aplicada manualmente, para la regularización y nivelación de la superficie soporte interior de hormigón o mortero, previa aplicación de imprimación de resinas sintéticas modificadas, que actuará como puente de unión, mediante rodillo, procurando un reparto uniforme y evitando la formación de charcos, preparada para recibir pavimento cerámico, de corcho, de madera, laminado, flexible o textil (no incluido en este precio). Incluso p/p de marcado de los niveles de acabado mediante la utilización de indicadores de nivel, amasado con batidor eléctrico, vertido de la mezcla y extendido en capa continua, formación de juntas y curado del mortero. Sin incluir la preparación de la superficie soporte.

## **CRITERIO DE MEDICIÓN EN PROYECTO**

Superficie medida según documentación gráfica de Proyecto.

## **CONDICIONES PREVIAS QUE HAN DE CUMPLIRSE ANTES DE LA EJECUCIÓN DE LAS UNIDADES DE OBRA**

### **DEL SOPORTE**

El soporte debe ser firme (resistencia a tracción mínima de 1,5 N/mm<sup>2</sup>), limpio y exento de aceites, grasas, lechadas superficiales, material deleznable o restos de otros tratamientos.

Se comprobará que el soporte está seco, presentando una humedad inferior al 3% y con ausencia de coqueras u oquedades.

### **AMBIENTALES**

Se suspenderán los trabajos cuando la temperatura ambiente sea inferior a 5°C o superior a 30°C, llueva, exista riesgo de helada, exista viento excesivo o cuando el sol incida directamente sobre la superficie.

## **PROCESO DE EJECUCIÓN**

### **FASES DE EJECUCIÓN**

Replanteo y marcado de niveles de acabado. Aplicación de la imprimación. Amasado con batidor eléctrico. Vertido y extendido de la mezcla. Curado del mortero.

### **CONDICIONES DE TERMINACIÓN**

La superficie final cumplirá las exigencias de planeidad, acabado superficial y resistencia.

## **CRITERIO DE MEDICIÓN EN OBRA Y CONDICIONES DE ABONO**

Se medirá la superficie realmente ejecutada según especificaciones de Proyecto, sin deducir la superficie ocupada por los pilares situados dentro de su perímetro.

**Unidad de obra RSG010: Solado de baldosas cerámicas de gres porcelánico, pulido 2/2/H/-, de 10x10 cm, 8 €/m<sup>2</sup>, recibidas con adhesivo cementoso normal, C1 sin ninguna característica adicional, color gris y rejuntadas con mortero de juntas cementoso con resistencia elevada a la abrasión y absorción de agua reducida, CG2, para junta mínima (entre 1,5 y 3 mm), con la misma tonalidad de las piezas.**

### **CARACTERÍSTICAS TÉCNICAS**

Suministro y ejecución de pavimento mediante el método de colocación en capa fina, de baldosas cerámicas de gres porcelánico, pulido 2/2/H/- (pavimentos para tránsito peatonal leve, tipo 2; suelos interiores húmedos, tipo 2; higiénico, tipo H/-), de 15x15 cm, 8 €/m<sup>2</sup>; recibidas con adhesivo cementoso normal, C1 sin ninguna característica adicional, color gris y rejuntadas con mortero de juntas cementoso con resistencia elevada a la abrasión y absorción de agua reducida, CG2, para junta mínima (entre 1,5 y 3 mm), con la misma tonalidad de las piezas. Incluso p/p de limpieza, comprobación de la superficie soporte, replanteos, cortes, formación de juntas perimetrales continuas, de anchura no menor de 5 mm, en los límites con paredes, pilares exentos y elevaciones de nivel y, en su caso, juntas de partición y juntas estructurales existentes en el soporte, eliminación del material sobrante del rejuntado y limpieza final del pavimento.

### **NORMATIVA DE APLICACIÓN**

Ejecución:

- **CTE. DB SUA Seguridad de utilización y accesibilidad.**



- **NTE-RSR. Revestimientos de suelos: Piezas rígidas.**

### **CRITERIO DE MEDICIÓN EN PROYECTO**

Superficie útil, medida según documentación gráfica de Proyecto. No se ha incrementado la medición por roturas y recortes, ya que en la descomposición se ha considerado un 5% más de piezas.

### **CONDICIONES PREVIAS QUE HAN DE CUMPLIRSE ANTES DE LA EJECUCIÓN DE LAS UNIDADES DE OBRA**

#### **DEL SOPORTE**

Se comprobará que ha transcurrido un tiempo suficiente desde la fabricación del soporte, en ningún caso inferior a tres semanas para bases o morteros de cemento y tres meses para forjados o soleras de hormigón.

Se comprobará que el soporte está limpio y plano y sin manchas de humedad.

#### **AMBIENTALES**

Se comprobará antes de la aplicación del adhesivo que la temperatura se encuentra entre 5°C y 30°C, evitando en lo posible, las corrientes fuertes de aire y el sol directo.

### **PROCESO DE EJECUCIÓN**

#### **FASES DE EJECUCIÓN**

Limpieza y comprobación de la superficie soporte. Replanteo de los niveles de acabado. Replanteo de la disposición de las baldosas y juntas de movimiento. Aplicación del adhesivo. Colocación de las baldosas a punta de paleta. Formación de juntas de partición, perimetrales y estructurales. Rejuntado. Eliminación y limpieza del material sobrante. Limpieza final del pavimento.

#### **CONDICIONES DE TERMINACIÓN**

El solado tendrá planeidad, ausencia de cejas y buen aspecto.

### **CONSERVACIÓN Y MANTENIMIENTO**

Se protegerá frente a roces, punzonamiento o golpes que puedan dañarlo.

### **CRITERIO DE MEDICIÓN EN OBRA Y CONDICIONES DE ABONO**

Se medirá la superficie realmente ejecutada según especificaciones de Proyecto.

**Unidad de obra RSG010b: Solado de baldosas cerámicas de gres porcelánico, pulido 2/2/H/-, de 30x30 cm, 8 €/m<sup>2</sup>, recibidas con adhesivo cementoso normal, C1 sin ninguna característica adicional, color gris y rejuntadas con mortero de juntas cementoso con resistencia elevada a la abrasión y absorción de agua reducida, CG2, para junta mínima (entre 1,5 y 3 mm), con la misma tonalidad de las piezas.**

### **CARACTERÍSTICAS TÉCNICAS**

Suministro y ejecución de pavimento mediante el método de colocación en capa fina, de baldosas cerámicas de gres porcelánico, pulido 2/2/H/- (pavimentos para tránsito peatonal leve, tipo 2; suelos interiores húmedos, tipo 2; higiénico, tipo H/-), de 30x30 cm, 8 €/m<sup>2</sup>; recibidas con adhesivo cementoso normal, C1 sin ninguna característica adicional, color gris y rejuntadas con mortero de juntas cementoso con resistencia elevada a la abrasión y absorción de agua reducida, CG2, para junta mínima (entre 1,5 y 3 mm), con la misma tonalidad de las piezas. Incluso p/p de limpieza, comprobación de la superficie soporte, replanteos, cortes, formación de juntas perimetrales continuas, de anchura no menor de 5

mm, en los límites con paredes, pilares exentos y elevaciones de nivel y, en su caso, juntas de partición y juntas estructurales existentes en el soporte, eliminación del material sobrante del rejuntado y limpieza final del pavimento.

### **NORMATIVA DE APLICACIÓN**

Ejecución:

- **CTE. DB SUA Seguridad de utilización y accesibilidad.**
- **NTE-RSR. Revestimientos de suelos: Piezas rígidas.**

### **CRITERIO DE MEDICIÓN EN PROYECTO**

Superficie útil, medida según documentación gráfica de Proyecto. No se ha incrementado la medición por roturas y recortes, ya que en la descomposición se ha considerado un 5% más de piezas.

### **CONDICIONES PREVIAS QUE HAN DE CUMPLIRSE ANTES DE LA EJECUCIÓN DE LAS UNIDADES DE OBRA**

#### **DEL SOPORTE**

Se comprobará que ha transcurrido un tiempo suficiente desde la fabricación del soporte, en ningún caso inferior a tres semanas para bases o morteros de cemento y tres meses para forjados o soleras de hormigón.

Se comprobará que el soporte está limpio y plano y sin manchas de humedad.

#### **AMBIENTALES**

Se comprobará antes de la aplicación del adhesivo que la temperatura se encuentra entre 5°C y 30°C, evitando en lo posible, las corrientes fuertes de aire y el sol directo.

### **PROCESO DE EJECUCIÓN**

#### **FASES DE EJECUCIÓN**

Limpieza y comprobación de la superficie soporte. Replanteo de los niveles de acabado. Replanteo de la disposición de las baldosas y juntas de movimiento. Aplicación del adhesivo. Colocación de las baldosas a punta de paleta. Formación de juntas de partición, perimetrales y estructurales. Rejuntado. Eliminación y limpieza del material sobrante. Limpieza final del pavimento.

#### **CONDICIONES DE TERMINACIÓN**

El solado tendrá planeidad, ausencia de cejas y buen aspecto.

### **CONSERVACIÓN Y MANTENIMIENTO**

Se protegerá frente a roces, punzonamiento o golpes que puedan dañarlo.

### **CRITERIO DE MEDICIÓN EN OBRA Y CONDICIONES DE ABONO**

Se medirá la superficie realmente ejecutada según especificaciones de Proyecto.

**Unidad de obra RSG010c: Solado de baldosas cerámicas de gres rústico, 2/0/H/-, de 30x30 cm, 8 €/m<sup>2</sup>, recibidas con adhesivo cementoso de uso exclusivo para interiores, Ci sin ninguna característica adicional, color gris y rejuntadas con mortero de juntas cementoso con resistencia elevada a la abrasión y absorción de agua reducida, CG2, para junta abierta (entre 3 y 15 mm), con la misma tonalidad de las piezas.**

#### **CARACTERÍSTICAS TÉCNICAS**

Suministro y ejecución de pavimento mediante el método de colocación en capa fina, de baldosas cerámicas de gres rústico, 2/0/H/- (pavimentos para tránsito peatonal leve, tipo 2; sin requisitos adicionales, tipo 0; higiénico, tipo H/-), de 30x30 cm, 8 €/m<sup>2</sup>; recibidas con adhesivo cementoso de uso exclusivo para interiores, Ci sin ninguna característica adicional, color gris y rejuntadas con mortero de juntas cementoso con resistencia elevada a la abrasión y absorción de agua reducida, CG2, para junta abierta (entre 3 y 15 mm), con la misma tonalidad de las piezas. Incluso p/p de limpieza, comprobación de la superficie soporte, replanteos, cortes, crucetas de PVC, formación de juntas perimetrales continuas, de anchura no menor de 5 mm, en los límites con paredes, pilares exentos y elevaciones de nivel y, en su caso, juntas de partición y juntas estructurales existentes en el soporte, eliminación del material sobrante del rejuntado y limpieza final del pavimento.

#### **NORMATIVA DE APLICACIÓN**

Ejecución:

- **CTE. DB SUA Seguridad de utilización y accesibilidad.**
- **NTE-RSR. Revestimientos de suelos: Piezas rígidas.**

#### **CRITERIO DE MEDICIÓN EN PROYECTO**

Superficie útil, medida según documentación gráfica de Proyecto. No se ha incrementado la medición por roturas y recortes, ya que en la descomposición se ha considerado un 5% más de piezas.

#### **CONDICIONES PREVIAS QUE HAN DE CUMPLIRSE ANTES DE LA EJECUCIÓN DE LAS UNIDADES DE OBRA**

##### **DEL SOPORTE**

Se comprobará que ha transcurrido un tiempo suficiente desde la fabricación del soporte, en ningún caso inferior a tres semanas para bases o morteros de cemento y tres meses para forjados o soleras de hormigón.

Se comprobará que el soporte está limpio y plano y sin manchas de humedad.

##### **AMBIENTALES**

Se comprobará antes de la aplicación del adhesivo que la temperatura se encuentra entre 5°C y 30°C, evitando en lo posible, las corrientes fuertes de aire y el sol directo.

#### **PROCESO DE EJECUCIÓN**

##### **FASES DE EJECUCIÓN**

Limpieza y comprobación de la superficie soporte. Replanteo de los niveles de acabado. Replanteo de la disposición de las baldosas y juntas de movimiento. Aplicación del adhesivo. Colocación de las crucetas. Colocación de las baldosas a punta de paleta. Formación de juntas de partición, perimetrales y estructurales. Rejuntado. Eliminación y limpieza del material sobrante. Limpieza final del pavimento.

### **CONDICIONES DE TERMINACIÓN**

El solado tendrá planeidad, ausencia de cejas y buen aspecto.

### **CONSERVACIÓN Y MANTENIMIENTO**

Se protegerá frente a roces, punzonamiento o golpes que puedan dañarlo.

### **CRITERIO DE MEDICIÓN EN OBRA Y CONDICIONES DE ABONO**

Se medirá la superficie realmente ejecutada según especificaciones de Proyecto.

**Unidad de obra RSG010d: Solado de baldosas cerámicas de gres porcelánico, pulido 2/2/H/-, de 30x60 cm, 8 €/m<sup>2</sup>, recibidas con adhesivo cementoso normal, C1 sin ninguna característica adicional, color gris con doble encolado, y rejuntadas con mortero de juntas cementoso con resistencia elevada a la abrasión y absorción de agua reducida, CG2, para junta mínima (entre 1,5 y 3 mm), con la misma tonalidad de las piezas.**

### **CARACTERÍSTICAS TÉCNICAS**

Suministro y ejecución de pavimento mediante el método de colocación en capa fina, de baldosas cerámicas de gres porcelánico, pulido 2/2/H/- (pavimentos para tránsito peatonal leve, tipo 2; suelos interiores húmedos, tipo 2; higiénico, tipo H/-), de 30x60 cm, 8 €/m<sup>2</sup>; recibidas con adhesivo cementoso normal, C1 sin ninguna característica adicional, color gris con doble encolado, y rejuntadas con mortero de juntas cementoso con resistencia elevada a la abrasión y absorción de agua reducida, CG2, para junta mínima (entre 1,5 y 3 mm), con la misma tonalidad de las piezas. Incluso p/p de limpieza, comprobación de la superficie soporte, replanteos, cortes, formación de juntas perimetrales continuas, de anchura no menor de 5 mm, en los límites con paredes, pilares exentos y elevaciones de nivel y, en su caso, juntas de partición y juntas estructurales existentes en el soporte, eliminación del material sobrante del rejuntado y limpieza final del pavimento.

### **NORMATIVA DE APLICACIÓN**

Ejecución:

- **CTE. DB SUA Seguridad de utilización y accesibilidad.**
- **NTE-RSR. Revestimientos de suelos: Piezas rígidas.**

### **CRITERIO DE MEDICIÓN EN PROYECTO**

Superficie útil, medida según documentación gráfica de Proyecto. No se ha incrementado la medición por roturas y recortes, ya que en la descomposición se ha considerado un 5% más de piezas.

### **CONDICIONES PREVIAS QUE HAN DE CUMPLIRSE ANTES DE LA EJECUCIÓN DE LAS UNIDADES DE OBRA**

#### **DEL SOPORTE**

Se comprobará que ha transcurrido un tiempo suficiente desde la fabricación del soporte, en ningún caso inferior a tres semanas para bases o morteros de cemento y tres meses para forjados o soleras de hormigón.

Se comprobará que el soporte está limpio y plano y sin manchas de humedad.

#### **AMBIENTALES**

Se comprobará antes de la aplicación del adhesivo que la temperatura se encuentra entre 5°C y 30°C, evitando en lo posible, las corrientes fuertes de aire y el sol directo.

## **PROCESO DE EJECUCIÓN**

### **FASES DE EJECUCIÓN**

Limpieza y comprobación de la superficie soporte. Replanteo de los niveles de acabado. Replanteo de la disposición de las baldosas y juntas de movimiento. Aplicación del adhesivo. Colocación de las baldosas a punta de paleta. Formación de juntas de partición, perimetrales y estructurales. Rejuntado. Eliminación y limpieza del material sobrante. Limpieza final del pavimento.

### **CONDICIONES DE TERMINACIÓN**

El solado tendrá planeidad, ausencia de cejas y buen aspecto.

### **CONSERVACIÓN Y MANTENIMIENTO**

Se protegerá frente a roces, punzonamiento o golpes que puedan dañarlo.

### **CRITERIO DE MEDICIÓN EN OBRA Y CONDICIONES DE ABONO**

Se medirá la superficie realmente ejecutada según especificaciones de Proyecto.

**Unidad de obra RSM020: Pavimento de entarimado tradicional de tablas de madera maciza de roble americano de 190x22 mm, colocado en damero sobre rastreles de madera de pino de 50x25 cm, fijados mecánicamente al soporte cada 30 cm.**

### **CARACTERÍSTICAS TÉCNICAS**

Suministro y colocación de pavimento de entarimado tradicional formado por tablas machihembradas de madera maciza de roble americano, de 120x22 mm, colocadas en damero sobre rastreles de madera de pino de 50x25 cm, fijados mecánicamente al soporte cada 30 cm. Incluso p/p de juntas, acuchillado, lijado, emplastecido, aplicación de fondos, barnizado final con tres manos de barniz de poliuretano de dos componentes P-6/8 y p/p de recortes, cuñas de nivelación y elementos de fijación.

### **NORMATIVA DE APLICACIÓN**

Ejecución:

- **CTE. DB SUA Seguridad de utilización y accesibilidad.**
- **NTE-RSR. Revestimientos de suelos: Piezas rígidas.**

### **CRITERIO DE MEDICIÓN EN PROYECTO**

Superficie útil, medida según documentación gráfica de Proyecto. No se ha incrementado la medición por roturas y recortes, ya que en la descomposición se ha considerado un 5% más de piezas.

### **CONDICIONES PREVIAS QUE HAN DE CUMPLIRSE ANTES DE LA EJECUCIÓN DE LAS UNIDADES DE OBRA**

#### **DEL SOPORTE**

Se comprobará que los huecos de la edificación están debidamente cerrados y acristalados, para evitar los efectos de las heladas, entrada de agua de lluvia, humedad ambiental excesiva, insolación indirecta, etc.

Se comprobará que está terminada la colocación del pavimento de las zonas húmedas y de las mesetas de las escaleras.

Se comprobará que los trabajos de tendido de yeso y colocación de falsos techos están terminados y las superficies secas.

Se comprobará que los precercos de las puertas están colocados.

## **PROCESO DE EJECUCIÓN**

### **FASES DE EJECUCIÓN**

Replanteo de los ejes de los rastreles y marcado de niveles. Colocación, nivelación y fijación de rastreles. Colocación de las tablas de madera. Acuchillado y lijado de la superficie. Emplastecido y aplicación de fondos. Barnizado.

### **CONDICIONES DE TERMINACIÓN**

Tendrá una perfecta adherencia al soporte, buen aspecto y ausencia de cejas.

## **CONSERVACIÓN Y MANTENIMIENTO**

Se protegerá frente a golpes y rozaduras.

## **CRITERIO DE MEDICIÓN EN OBRA Y CONDICIONES DE ABONO**

Se medirá la superficie realmente ejecutada según especificaciones de Proyecto.

**Unidad de obra RSN020: Pavimento continuo de hormigón en masa de 10 cm de espesor, realizado con hormigón HM-10/B/20/I fabricado en central y vertido desde camión, extendido y vibrado manual; tratado superficialmente con mortero de rodadura, color Gris Natural, con áridos de cuarzo, pigmentos y aditivos, rendimiento 3 kg/m<sup>2</sup>, con acabado fratasado mecánico.**

## **CARACTERÍSTICAS TÉCNICAS**

Formación de pavimento continuo de hormigón en masa de 10 cm de espesor, realizado con hormigón HM-10/B/20/I fabricado en central y vertido desde camión; tratado superficialmente con mortero de rodadura, color Gris Natural, compuesto de cemento, áridos seleccionados de cuarzo, pigmentos orgánicos y aditivos, con un rendimiento aproximado de 3 kg/m<sup>2</sup>, espolvoreado manualmente sobre el hormigón aún fresco. Incluso p/p de limpieza de la superficie soporte, extendido y vibrado del hormigón mediante regla vibrante, emboquillado o conexión de los elementos exteriores (cercos de arquetas, sumideros, botes sifónicos, etc.) de las redes de instalaciones ejecutadas bajo el pavimento, fratasado mecánico de toda la superficie hasta conseguir que el mortero quede totalmente integrado en el hormigón y limpieza final de la superficie acabada. Sin incluir la preparación de la capa base existente, juntas de construcción, de retracción, de dilatación ni juntas perimetrales.

## **NORMATIVA DE APLICACIÓN**

Elaboración, transporte y puesta en obra del hormigón:

- **Instrucción de Hormigón Estructural (EHE-08).**

Ejecución:

- **CTE. DB SUA Seguridad de utilización y accesibilidad.**
- **NTE-RSC. Revestimientos de suelos: Continuos.**

## **CRITERIO DE MEDICIÓN EN PROYECTO**

Superficie medida en proyección horizontal, según documentación gráfica de Proyecto.

## **CONDICIONES PREVIAS QUE HAN DE CUMPLIRSE ANTES DE LA EJECUCIÓN DE LAS UNIDADES DE OBRA**

### **DEL SOPORTE**

Se comprobará que la superficie soporte reúne las condiciones de calidad y forma previstas.

### **AMBIENTALES**

Se suspenderán los trabajos de hormigonado cuando llueva con intensidad, nieve, exista viento excesivo, una temperatura ambiente superior a 40°C o se prevea que dentro de las 48 horas siguientes pueda descender la temperatura ambiente por debajo de los 0°C.

### **DEL CONTRATISTA**

Dispondrá en obra de una serie de medios, en previsión de que se produzcan cambios bruscos de las condiciones ambientales durante el hormigonado o posterior periodo de fraguado, no pudiendo comenzarse el hormigonado de los diferentes elementos sin la autorización por escrito del Director de Ejecución de la obra.

Garantizará que este tipo de trabajos sea realizado por personal cualificado y bajo el control de empresas especializadas.

## **PROCESO DE EJECUCIÓN**

### **FASES DE EJECUCIÓN**

Limpieza de la superficie soporte. Replanteo de las juntas y paños de trabajo. Tendido de niveles mediante toques, maestras de hormigón o reglas. Riego de la superficie base. Vertido y compactación del hormigón. Aplicación manual del mortero, asegurándose de la total cubrición del hormigón fresco. Fratasado mecánico de la superficie.

### **CONDICIONES DE TERMINACIÓN**

La superficie del pavimento presentará una textura uniforme y no tendrá segregaciones.

## **CONSERVACIÓN Y MANTENIMIENTO**

Quedará prohibido todo tipo de circulación sobre el pavimento durante las 72 horas siguientes al hormigonado, excepto la necesaria para realizar los trabajos de ejecución de juntas y control de obra.

## **CRITERIO DE MEDICIÓN EN OBRA Y CONDICIONES DE ABONO**

Se medirá, en proyección horizontal, la superficie realmente ejecutada según especificaciones de Proyecto.

**Unidad de obra RSF010: Felpudo Abi Brush "ABIMAT", formado por perfiles de caucho con remate final de aluminio anodizado de 2 mm de espesor, unidos entre sí mediante cable de acero inoxidable de 2 mm de diámetro, distancia entre perfiles 4 mm, acabado superficial con cepillos de nylon de color gris oscuro, espesor total 22 mm, uso interior y exterior, enrollable.**

## **CARACTERÍSTICAS TÉCNICAS**

Suministro y colocación de felpudo Abi Brush "ABIMAT", formado por perfiles de caucho con remate final de aluminio anodizado de 2 mm de espesor, unidos entre sí mediante cable de

acero inoxidable de 2 mm de diámetro, distancia entre perfiles 4 mm, acabado superficial con cepillos de nylon de color gris oscuro, espesor total 22 mm, uso interior y exterior, enrollable, para instalar en cajeadado de pavimento formado por foso de 15 a 22 mm de profundidad. Incluso p/p de preparación de la superficie soporte.

#### **CRITERIO DE MEDICIÓN EN PROYECTO**

Superficie medida según documentación gráfica de Proyecto.

#### **CONDICIONES PREVIAS QUE HAN DE CUMPLIRSE ANTES DE LA EJECUCIÓN DE LAS UNIDADES DE OBRA**

##### **DEL SOPORTE**

Se comprobará que el local está completamente acabado y acristalado.

#### **PROCESO DE EJECUCIÓN**

##### **FASES DE EJECUCIÓN**

Preparación de la superficie soporte. Colocación del felpudo.

##### **CONDICIONES DE TERMINACIÓN**

La superficie superior del felpudo quedará en el mismo plano que el pavimento y no presentará manchas de adhesivo ni otros defectos.

#### **CRITERIO DE MEDICIÓN EN OBRA Y CONDICIONES DE ABONO**

Se medirá la superficie realmente ejecutada según especificaciones de Proyecto.

**Unidad de obra RRY015: Trasdoso autoportante libre, W 626 "KNAUF" c/2 PYL 15 Standard (A).**

#### **MEDIDAS PARA ASEGURAR LA COMPATIBILIDAD ENTRE LOS DIFERENTES PRODUCTOS, ELEMENTOS Y SISTEMAS CONSTRUCTIVOS QUE COMPONEN LA UNIDAD DE OBRA.**

Todo elemento metálico que esté en contacto con el panel estará protegido contra la corrosión.

Las tuberías que discurran entre paneles estarán debidamente aisladas para evitar condensaciones.

#### **CARACTERÍSTICAS TÉCNICAS**

Suministro y montaje de trasdoso autoportante libre, W 626 "KNAUF", de 78 mm de espesor total, compuesto por placa de yeso laminado tipo Standard (A) de 15 mm de espesor, formando sándwich con una placa tipo Standard (A) de 15 mm de espesor, atornilladas directamente a una estructura autoportante de acero galvanizado formada por canales horizontales, sólidamente fijados al suelo y al techo y montantes verticales de 48 mm y 0,6 mm de espesor con una modulación de 600 mm y con disposición normal "N", montados sobre canales junto al paramento vertical. Incluso p/p de replanteo de la perfilería, zonas de paso y huecos; colocación en todo su perímetro de cintas o bandas estancas, en la superficie de apoyo o contacto de la perfilería con los paramentos; anclajes de canales y montantes metálicos; corte y fijación de las placas mediante tornillería; tratamiento de las zonas de paso y huecos; ejecución de ángulos; tratamiento de juntas mediante pasta y cinta de juntas; recibido de las cajas para alojamiento de mecanismos eléctricos y de paso de instalaciones, previo replanteo de su ubicación en las placas y perforación de las mismas, y



limpieza final. Totalmente terminado y listo para imprimir, pintar o revestir (sin incluir en este precio el aislamiento a colocar entre paneles).

#### **NORMATIVA DE APLICACIÓN**

Montaje: **UNE 102043. Montaje de los sistemas constructivos con placa de yeso laminado (PYL). Tabiques, trasdosados y techos. Definiciones, aplicaciones y recomendaciones.**

#### **CRITERIO DE MEDICIÓN EN PROYECTO**

Superficie medida según documentación gráfica de Proyecto, sin duplicar esquinas ni encuentros, siguiendo los criterios de medición expuestos en la norma UNE 92305: para huecos de superficie mayor o igual a 5 m<sup>2</sup> e inferior o igual a 8 m<sup>2</sup>, se deducirá la mitad del hueco y para huecos de superficie mayor a 8 m<sup>2</sup>, se deducirá todo el hueco.

#### **CONDICIONES PREVIAS QUE HAN DE CUMPLIRSE ANTES DE LA EJECUCIÓN DE LAS UNIDADES DE OBRA**

##### **DEL SOPORTE**

Antes de iniciar los trabajos de montaje, se comprobará que se encuentran terminados la estructura, los cerramientos y la cubierta del edificio.

La superficie horizontal de asiento de las placas debe estar nivelada y el solado, a ser posible, colocado y terminado, salvo cuando el solado pueda resultar dañado durante los trabajos de montaje; en este caso, deberá estar terminada su base de asiento.

Los techos de la obra estarán acabados, siendo necesario que la superficie inferior del forjado quede revestida si no se van a realizar falsos techos.

Las instalaciones, tanto de fontanería y calefacción como de electricidad, deberán encontrarse con las tomas de planta en espera, para su distribución posterior por el interior de los tabiques.

Los conductos de ventilación y las bajantes estarán colocados.

#### **PROCESO DE EJECUCIÓN**

##### **FASES DE EJECUCIÓN**

Replanteo y trazado en el forjado inferior y en el superior de la perfilería. Colocación de banda de estanqueidad y canales inferiores, sobre solado terminado o base de asiento. Colocación de banda de estanqueidad y canales superiores, bajo forjados. Colocación y fijación de los montantes sobre los elementos horizontales. Colocación de las placas mediante fijaciones mecánicas. Replanteo de las cajas para alojamiento de mecanismos eléctricos y de paso de instalaciones, y posterior perforación de las placas. Tratamiento de las juntas entre placas. Recibido de las cajas para alojamiento de mecanismos eléctricos y de paso de instalaciones.

##### **CONDICIONES DE TERMINACIÓN**

El conjunto será resistente y estable. Quedará plano y aplomado.

#### **CONSERVACIÓN Y MANTENIMIENTO**

Se protegerá frente a golpes. Se evitarán las humedades y la colocación de elementos pesados sobre los paneles.

### **CRITERIO DE MEDICIÓN EN OBRA Y CONDICIONES DE ABONO**

Se medirá la superficie realmente ejecutada según especificaciones de Proyecto, sin duplicar esquinas ni encuentros, siguiendo los criterios de medición expuestos en la norma UNE 92305: para huecos de superficie mayor o igual a 5 m<sup>2</sup> e inferior o igual a 8 m<sup>2</sup>, se deducirá la mitad del hueco y para huecos de superficie mayor a 8 m<sup>2</sup>, se deducirá todo el hueco.

**Unidad de obra RRY015b: Trasdosado autoportante libre, W 626 "KNAUF" realizado con dos placas de yeso laminado - [15 cortafuego (DF) + 15 cortafuego (DF)], anclada a los forjados mediante estructura formada por canales y montantes; 78 mm de espesor total, separación entre montantes 600 mm.**

### **MEDIDAS PARA ASEGURAR LA COMPATIBILIDAD ENTRE LOS DIFERENTES PRODUCTOS, ELEMENTOS Y SISTEMAS CONSTRUCTIVOS QUE COMPONEN LA UNIDAD DE OBRA.**

Todo elemento metálico que esté en contacto con el panel estará protegido contra la corrosión.

Las tuberías que discurren entre paneles estarán debidamente aisladas para evitar condensaciones.

### **CARACTERÍSTICAS TÉCNICAS**

Suministro y montaje de trasdosado autoportante libre, W 626 "KNAUF", de 78 mm de espesor total, compuesto por placa de yeso laminado tipo cortafuego (DF) de 15 mm de espesor, formando sándwich con una placa tipo cortafuego (DF) de 15 mm de espesor, atornilladas directamente a una estructura autoportante de acero galvanizado formada por canales horizontales, sólidamente fijados al suelo y al techo y montantes verticales de 48 mm y 0,6 mm de espesor con una modulación de 600 mm y con disposición normal "N", montados sobre canales junto al paramento vertical. Incluso p/p de replanteo de la perfilería, zonas de paso y huecos; colocación en todo su perímetro de cintas o bandas estancas, en la superficie de apoyo o contacto de la perfilería con los paramentos; anclajes de canales y montantes metálicos; corte y fijación de las placas mediante tornillería; tratamiento de las zonas de paso y huecos; ejecución de ángulos; tratamiento de juntas mediante pasta y cinta de juntas; recibido de las cajas para alojamiento de mecanismos eléctricos y de paso de instalaciones, previo replanteo de su ubicación en las placas y perforación de las mismas, y limpieza final. Totalmente terminado y listo para imprimir, pintar o revestir (sin incluir en este precio el aislamiento a colocar entre paneles).

### **NORMATIVA DE APLICACIÓN**

Montaje: **UNE 102043. Montaje de los sistemas constructivos con placa de yeso laminado (PYL). Tabiques, trasdosados y techos. Definiciones, aplicaciones y recomendaciones.**

### **CRITERIO DE MEDICIÓN EN PROYECTO**

Superficie medida según documentación gráfica de Proyecto, sin duplicar esquinas ni encuentros, siguiendo los criterios de medición expuestos en la norma UNE 92305: para huecos de superficie mayor o igual a 5 m<sup>2</sup> e inferior o igual a 8 m<sup>2</sup>, se deducirá la mitad del hueco y para huecos de superficie mayor a 8 m<sup>2</sup>, se deducirá todo el hueco.

## **CONDICIONES PREVIAS QUE HAN DE CUMPLIRSE ANTES DE LA EJECUCIÓN DE LAS UNIDADES DE OBRA**

### **DEL SOPORTE**

Antes de iniciar los trabajos de montaje, se comprobará que se encuentran terminados la estructura, los cerramientos y la cubierta del edificio.

La superficie horizontal de asiento de las placas debe estar nivelada y el solado, a ser posible, colocado y terminado, salvo cuando el solado pueda resultar dañado durante los trabajos de montaje; en este caso, deberá estar terminada su base de asiento.

Los techos de la obra estarán acabados, siendo necesario que la superficie inferior del forjado quede revestida si no se van a realizar falsos techos.

Las instalaciones, tanto de fontanería y calefacción como de electricidad, deberán encontrarse con las tomas de planta en espera, para su distribución posterior por el interior de los tabiques.

Los conductos de ventilación y las bajantes estarán colocados.

## **PROCESO DE EJECUCIÓN**

### **FASES DE EJECUCIÓN**

Replanteo y trazado en el forjado inferior y en el superior de la perfilería. Colocación de banda de estanqueidad y canales inferiores, sobre solado terminado o base de asiento. Colocación de banda de estanqueidad y canales superiores, bajo forjados. Colocación y fijación de los montantes sobre los elementos horizontales. Colocación de las placas mediante fijaciones mecánicas. Replanteo de las cajas para alojamiento de mecanismos eléctricos y de paso de instalaciones, y posterior perforación de las placas. Tratamiento de las juntas entre placas. Recibido de las cajas para alojamiento de mecanismos eléctricos y de paso de instalaciones.

### **CONDICIONES DE TERMINACIÓN**

El conjunto será resistente y estable. Quedará plano y aplomado.

## **CONSERVACIÓN Y MANTENIMIENTO**

Se protegerá frente a golpes. Se evitarán las humedades y la colocación de elementos pesados sobre los paneles.

## **CRITERIO DE MEDICIÓN EN OBRA Y CONDICIONES DE ABONO**

Se medirá la superficie realmente ejecutada según especificaciones de Proyecto, sin duplicar esquinas ni encuentros, siguiendo los criterios de medición expuestos en la norma UNE 92305: para huecos de superficie mayor o igual a 5 m<sup>2</sup> e inferior o igual a 8 m<sup>2</sup>, se deducirá la mitad del hueco y para huecos de superficie mayor a 8 m<sup>2</sup>, se deducirá todo el hueco.

## **Unidad de obra RTC016: Falso techo continuo liso D113 "KNAUF" c/estructura metálica (12,5+27)**

### **CARACTERÍSTICAS TÉCNICAS**

Suministro y montaje de falso techo continuo, situado a una altura menor de 4 m, liso D113 "KNAUF" (12,5+27), formado por una placa de yeso laminado A / UNE-EN 520 - 1200 / longitud / 12,5 / borde afinado, Standard "KNAUF" atornillada a una estructura metálica de acero galvanizado de maestras primarias 60/27 mm separadas cada 1200 mm entre ejes y

suspendidas del forjado o elemento soporte mediante cuelgues combinados cada 1100 mm, y maestras secundarias fijadas perpendicularmente a los perfiles primarios mediante empalmes en cruz y colocadas con una modulación máxima de 500 mm entre ejes, incluso p/p de fijaciones, tornillería, resolución del perímetro y puntos singulares, pasta de juntas, cinta de juntas y accesorios de montaje. Totalmente terminado y listo para imprimir y revestir.

#### **NORMATIVA DE APLICACIÓN**

Montaje: **UNE 102043. Montaje de los sistemas constructivos con placa de yeso laminado (PYL). Tabiques, trasdosados y techos. Definiciones, aplicaciones y recomendaciones.**

#### **CRITERIO DE MEDICIÓN EN PROYECTO**

Superficie medida entre paramentos, según documentación gráfica de Proyecto, sin descontar huecos para instalaciones.

#### **CONDICIONES PREVIAS QUE HAN DE CUMPLIRSE ANTES DE LA EJECUCIÓN DE LAS UNIDADES DE OBRA**

##### **DEL SOPORTE**

Se comprobará que los paramentos verticales están terminados, y que todas las instalaciones situadas debajo del forjado están debidamente dispuestas y fijadas a él.

#### **PROCESO DE EJECUCIÓN**

##### **FASES DE EJECUCIÓN**

Replanteo de los ejes de la estructura metálica. Nivelación y fijación del perfil en U en el perímetro y colocación de la banda acústica de dilatación. Señalización de los puntos de anclaje al forjado o elemento soporte. Nivelación y suspensión de los perfiles primarios y secundarios de la estructura. Atornillado y colocación de las placas. Tratamiento de juntas.

##### **CONDICIONES DE TERMINACIÓN**

El conjunto tendrá estabilidad y será indeformable. Cumplirá las exigencias de planeidad y nivelación.

#### **CONSERVACIÓN Y MANTENIMIENTO**

Se protegerá frente a golpes.

#### **CRITERIO DE MEDICIÓN EN OBRA Y CONDICIONES DE ABONO**

Se medirá la superficie realmente ejecutada según especificaciones de Proyecto, siguiendo los criterios de medición expuestos en la norma UNE 92305.

#### **Unidad de obra RLH010: Tratamiento hidrófugo mampostería**

##### **CARACTERÍSTICAS TÉCNICAS**

Formación de capa de impermeabilización en paramentos exteriores de piedra natural, mediante impregnación hidrófuga incolora, a base de una mezcla de disolventes y derivados orgánicos de silano y siloxano, resistente a los rayos UV y a los álcalis, aplicada con brocha, rodillo o pistola de baja presión, en una mano (rendimiento: 0,275 l/m<sup>2</sup>). Incluso p/p de limpieza de la superficie soporte.

### **CRITERIO DE MEDICIÓN EN PROYECTO**

Superficie medida según documentación gráfica de Proyecto, con el mismo criterio que el soporte base.

### **CONDICIONES PREVIAS QUE HAN DE CUMPLIRSE ANTES DE LA EJECUCIÓN DE LAS UNIDADES DE OBRA**

#### **DEL SOPORTE**

Se comprobará que la superficie soporte está libre de polvo, suciedad, aceites, eflorescencias o pinturas, seco y sin manchas de humedad.

Se comprobará que las fisuras mayores de 200 micras están reparadas previamente a la aplicación del producto.

#### **AMBIENTALES**

Se suspenderán los trabajos cuando la temperatura ambiente o la temperatura del soporte sea inferior a 5°C o superior a 30°C.

### **PROCESO DE EJECUCIÓN**

#### **FASES DE EJECUCIÓN**

Limpieza general del paramento soporte. Aplicación de la mano de hidrofugante.

#### **CONDICIONES DE TERMINACIÓN**

Las capas aplicadas serán uniformes y tendrán adherencia entre ellas y con el soporte.

### **CONSERVACIÓN Y MANTENIMIENTO**

Se protegerá de la lluvia al menos durante las 3 horas siguientes a su aplicación.

### **CRITERIO DE MEDICIÓN EN OBRA Y CONDICIONES DE ABONO**

Se medirá la superficie realmente ejecutada según especificaciones de Proyecto, con el mismo criterio que el soporte base.

#### **2.2.12.- Señalización y equipamiento**

**Unidad de obra SAL010: Lavabo sobre encimera, modelo Khroma "ROCA", 750x400x150 mm, c/grifería monomando.**

#### **MEDIDAS PARA ASEGURAR LA COMPATIBILIDAD ENTRE LOS DIFERENTES PRODUCTOS, ELEMENTOS Y SISTEMAS CONSTRUCTIVOS QUE COMPONEN LA UNIDAD DE OBRA.**

Para evitar que se produzca el fenómeno electroquímico de la corrosión galvánica entre metales con diferente potencial, se tomarán las siguientes medidas: evitar el contacto físico entre ellos, aislar eléctricamente los metales con diferente potencial y evitar el contacto entre los elementos metálicos y el yeso.

Las válvulas de desagüe no se unirán con masilla.

#### **CARACTERÍSTICAS TÉCNICAS**

Suministro e instalación de lavabo de porcelana sanitaria, sobre encimera, modelo Art 60 "ROCA", color Blanco, de 600x380 mm, equipado con grifería monomando de caño alto de repisa para lavabo, con cartucho cerámico, acabado cromado, modelo Moai, y desagüe, acabado cromo con sifón curvo. Incluso conexión a las redes de agua fría y caliente y a la

red de evacuación existente, fijación del aparato y sellado con silicona. Totalmente instalado, conexionado, probado y en funcionamiento.

#### **CRITERIO DE MEDICIÓN EN PROYECTO**

Número de unidades previstas, según documentación gráfica de Proyecto.

#### **CONDICIONES PREVIAS QUE HAN DE CUMPLIRSE ANTES DE LA EJECUCIÓN DE LAS UNIDADES DE OBRA**

##### **DEL SOPORTE**

Se comprobará que el paramento soporte está completamente acabado y que las instalaciones de agua fría, de agua caliente y de salubridad están terminadas.

#### **PROCESO DE EJECUCIÓN**

##### **FASES DE EJECUCIÓN**

Replanteo y trazado en el paramento soporte de la situación del aparato. Colocación, nivelación y fijación de los elementos de soporte. Nivelación, aplomado y colocación del aparato. Conexión a la red de evacuación. Montaje de la grifería. Conexión a las redes de agua fría y caliente. Montaje de accesorios y complementos. Sellado de juntas.

##### **CONDICIONES DE TERMINACIÓN**

Quedará nivelado en ambas direcciones, en la posición prevista y fijado correctamente. Se garantizará la estanqueidad de las conexiones y el sellado de las juntas.

#### **CONSERVACIÓN Y MANTENIMIENTO**

El aparato sanitario se precintará, quedando protegido de materiales agresivos, impactos y suciedad, y evitándose su utilización. No se someterá a cargas para las cuales no está diseñado, ni se manejarán elementos duros ni pesados en su alrededor, para evitar que se produzcan impactos sobre su superficie.

#### **CRITERIO DE MEDICIÓN EN OBRA Y CONDICIONES DE ABONO**

Se medirá el número de unidades realmente colocadas según especificaciones de Proyecto.

**Unidad de obra SAL010b: Lavabo sobre encimera, modelo Khroma "ROCA", color Blanco, de 550xx405x145 mm, c/grifería monomando.**

#### **MEDIDAS PARA ASEGURAR LA COMPATIBILIDAD ENTRE LOS DIFERENTES PRODUCTOS, ELEMENTOS Y SISTEMAS CONSTRUCTIVOS QUE COMPONEN LA UNIDAD DE OBRA.**

Para evitar que se produzca el fenómeno electroquímico de la corrosión galvánica entre metales con diferente potencial, se tomarán las siguientes medidas: evitar el contacto físico entre ellos, aislar eléctricamente los metales con diferente potencial y evitar el contacto entre los elementos metálicos y el yeso.

Las válvulas de desagüe no se unirán con masilla.

#### **CARACTERÍSTICAS TÉCNICAS**

Suministro e instalación de lavabo de porcelana sanitaria, sobre encimera, modelo Art 60 "ROCA", color Blanco, de 600x380 mm, equipado con grifería monomando de caño alto de repisa para lavabo, con cartucho cerámico, acabado cromado, modelo Moai, y desagüe, acabado cromo con sifón curvo. Incluso conexión a las redes de agua fría y caliente y a la

red de evacuación existente, fijación del aparato y sellado con silicona. Totalmente instalado, conexionado, probado y en funcionamiento.

#### **CRITERIO DE MEDICIÓN EN PROYECTO**

Número de unidades previstas, según documentación gráfica de Proyecto.

#### **CONDICIONES PREVIAS QUE HAN DE CUMPLIRSE ANTES DE LA EJECUCIÓN DE LAS UNIDADES DE OBRA**

##### **DEL SOPORTE**

Se comprobará que el paramento soporte está completamente acabado y que las instalaciones de agua fría, de agua caliente y de salubridad están terminadas.

#### **PROCESO DE EJECUCIÓN**

##### **FASES DE EJECUCIÓN**

Replanteo y trazado en el paramento soporte de la situación del aparato. Colocación, nivelación y fijación de los elementos de soporte. Nivelación, aplomado y colocación del aparato. Conexión a la red de evacuación. Montaje de la grifería. Conexión a las redes de agua fría y caliente. Montaje de accesorios y complementos. Sellado de juntas.

##### **CONDICIONES DE TERMINACIÓN**

Quedará nivelado en ambas direcciones, en la posición prevista y fijado correctamente. Se garantizará la estanqueidad de las conexiones y el sellado de las juntas.

#### **CONSERVACIÓN Y MANTENIMIENTO**

El aparato sanitario se precintará, quedando protegido de materiales agresivos, impactos y suciedad, y evitándose su utilización. No se someterá a cargas para las cuales no está diseñado, ni se manejarán elementos duros ni pesados en su alrededor, para evitar que se produzcan impactos sobre su superficie.

#### **CRITERIO DE MEDICIÓN EN OBRA Y CONDICIONES DE ABONO**

Se medirá el número de unidades realmente colocadas según especificaciones de Proyecto.

**Unidad de obra SAI010: Taza de inodoro de tanque bajo "ROCA", 365x660x760 mm.**

#### **MEDIDAS PARA ASEGURAR LA COMPATIBILIDAD ENTRE LOS DIFERENTES PRODUCTOS, ELEMENTOS Y SISTEMAS CONSTRUCTIVOS QUE COMPONEN LA UNIDAD DE OBRA.**

Para evitar que se produzca el fenómeno electroquímico de la corrosión galvánica entre metales con diferente potencial, se tomarán las siguientes medidas: evitar el contacto físico entre ellos, aislar eléctricamente los metales con diferente potencial y evitar el contacto entre los elementos metálicos y el yeso.

#### **CARACTERÍSTICAS TÉCNICAS**

Suministro e instalación de taza de inodoro de tanque bajo, de porcelana sanitaria, modelo Victoria "ROCA", color Blanco, de 370x665x780 mm, con cisterna de inodoro, de doble descarga, de 385x180x430 mm, asiento y tapa de inodoro, de caída amortiguada. Incluso llave de regulación, enlace de alimentación flexible, conexión a la red de agua fría y a la red de evacuación existente, fijación del aparato y sellado con silicona. Totalmente instalado, conexionado, probado y en funcionamiento.

## **CRITERIO DE MEDICIÓN EN PROYECTO**

Número de unidades previstas, según documentación gráfica de Proyecto.

## **CONDICIONES PREVIAS QUE HAN DE CUMPLIRSE ANTES DE LA EJECUCIÓN DE LAS UNIDADES DE OBRA**

### **DEL SOPORTE**

Se comprobará que el paramento soporte está completamente acabado y que las instalaciones de agua fría, de agua caliente y de salubridad están terminadas.

## **PROCESO DE EJECUCIÓN**

### **FASES DE EJECUCIÓN**

Replanteo y trazado en el paramento soporte de la situación del aparato. Colocación de los elementos de fijación suministrados por el fabricante. Nivelación, aplomado y colocación del aparato. Conexión a la red de evacuación. Conexión a la red de agua fría. Montaje de accesorios y complementos. Sellado de juntas.

### **CONDICIONES DE TERMINACIÓN**

Quedará nivelado en ambas direcciones, en la posición prevista y fijado correctamente. Se garantizará la estanqueidad de las conexiones y el sellado de las juntas.

## **CONSERVACIÓN Y MANTENIMIENTO**

El aparato sanitario se precintará, quedando protegido de materiales agresivos, impactos y suciedad, y evitándose su utilización. No se someterá a cargas para las cuales no está diseñado, ni se manejarán elementos duros ni pesados en su alrededor, para evitar que se produzcan impactos sobre su superficie.

## **CRITERIO DE MEDICIÓN EN OBRA Y CONDICIONES DE ABONO**

Se medirá el número de unidades realmente colocadas según especificaciones de Proyecto.

**Unidad de obra SAD010: Plato de ducha rectangular STONEX, modelo Terran "ROCA", 1400x800x31 mm, c/grifería monomando mural.**

## **MEDIDAS PARA ASEGURAR LA COMPATIBILIDAD ENTRE LOS DIFERENTES PRODUCTOS, ELEMENTOS Y SISTEMAS CONSTRUCTIVOS QUE COMPONEN LA UNIDAD DE OBRA.**

Para evitar que se produzca el fenómeno electroquímico de la corrosión galvánica entre metales con diferente potencial, se tomarán las siguientes medidas: evitar el contacto físico entre ellos, aislar eléctricamente los metales con diferente potencial y evitar el contacto entre los elementos metálicos y el yeso.

Las válvulas de desagüe no se unirán con masilla.

## **CARACTERÍSTICAS TÉCNICAS**

Suministro e instalación de plato de ducha acrílico, rectangular, modelo Neo Daiquiri "ROCA", color Blanco, de 1800x800x40 mm, con fondo antideslizante y juego de desagüe, equipada con grifería monomando mural para ducha, con cartucho cerámico, acabado cromado, modelo Moai. Incluso conexión a las redes de agua fría y caliente y a la red de evacuación existente, fijación del aparato y sellado con silicona. Totalmente instalado, conexionado, probado y en funcionamiento.



## **CRITERIO DE MEDICIÓN EN PROYECTO**

Número de unidades previstas, según documentación gráfica de Proyecto.

## **CONDICIONES PREVIAS QUE HAN DE CUMPLIRSE ANTES DE LA EJECUCIÓN DE LAS UNIDADES DE OBRA**

### **DEL SOPORTE**

Se comprobará que el paramento soporte está completamente acabado y que las instalaciones de agua fría, de agua caliente y de salubridad están terminadas.

## **PROCESO DE EJECUCIÓN**

### **FASES DE EJECUCIÓN**

Replanteo y trazado en el paramento soporte de la situación del aparato. Colocación de los elementos de fijación suministrados por el fabricante. Nivelación, aplomado y colocación del aparato. Conexión a la red de evacuación. Montaje de la grifería. Conexión a las redes de agua fría y caliente. Montaje de accesorios y complementos. Sellado de juntas.

### **CONDICIONES DE TERMINACIÓN**

Quedará nivelado en ambas direcciones, en la posición prevista y fijado correctamente. Se garantizará la estanqueidad de las conexiones y el sellado de las juntas.

## **CONSERVACIÓN Y MANTENIMIENTO**

El aparato sanitario se precintará, quedando protegido de materiales agresivos, impactos y suciedad, y evitándose su utilización. No se someterá a cargas para las cuales no está diseñado, ni se manejarán elementos duros ni pesados en su alrededor, para evitar que se produzcan impactos sobre su superficie.

## **CRITERIO DE MEDICIÓN EN OBRA Y CONDICIONES DE ABONO**

Se medirá el número de unidades realmente colocadas según especificaciones de Proyecto.

**Unidad de obra SAD010b: Plato de ducha rectangular STONEX, modelo Terran "ROCA", 1600x800x31 mm, c/grifería monomando mural.**

## **MEDIDAS PARA ASEGURAR LA COMPATIBILIDAD ENTRE LOS DIFERENTES PRODUCTOS, ELEMENTOS Y SISTEMAS CONSTRUCTIVOS QUE COMPONEN LA UNIDAD DE OBRA.**

Para evitar que se produzca el fenómeno electroquímico de la corrosión galvánica entre metales con diferente potencial, se tomarán las siguientes medidas: evitar el contacto físico entre ellos, aislar eléctricamente los metales con diferente potencial y evitar el contacto entre los elementos metálicos y el yeso.

Las válvulas de desagüe no se unirán con masilla.

## **CARACTERÍSTICAS TÉCNICAS**

Suministro e instalación de plato de ducha acrílico, rectangular, modelo Neo Daiquiri "ROCA", color Blanco, de 1600x750x40 mm, con fondo antideslizante y juego de desagüe, equipada con grifería monomando mural para ducha, con cartucho cerámico, acabado cromado, modelo Moai. Incluso conexión a las redes de agua fría y caliente y a la red de evacuación existente, fijación del aparato y sellado con silicona. Totalmente instalado, conexionado, probado y en funcionamiento.

## **CRITERIO DE MEDICIÓN EN PROYECTO**

Número de unidades previstas, según documentación gráfica de Proyecto.

## **CONDICIONES PREVIAS QUE HAN DE CUMPLIRSE ANTES DE LA EJECUCIÓN DE LAS UNIDADES DE OBRA**

### **DEL SOPORTE**

Se comprobará que el paramento soporte está completamente acabado y que las instalaciones de agua fría, de agua caliente y de salubridad están terminadas.

## **PROCESO DE EJECUCIÓN**

### **FASES DE EJECUCIÓN**

Replanteo y trazado en el paramento soporte de la situación del aparato. Colocación de los elementos de fijación suministrados por el fabricante. Nivelación, aplomado y colocación del aparato. Conexión a la red de evacuación. Montaje de la grifería. Conexión a las redes de agua fría y caliente. Montaje de accesorios y complementos. Sellado de juntas.

### **CONDICIONES DE TERMINACIÓN**

Quedará nivelado en ambas direcciones, en la posición prevista y fijado correctamente. Se garantizará la estanqueidad de las conexiones y el sellado de las juntas.

## **CONSERVACIÓN Y MANTENIMIENTO**

El aparato sanitario se precintará, quedando protegido de materiales agresivos, impactos y suciedad, y evitándose su utilización. No se someterá a cargas para las cuales no está diseñado, ni se manejarán elementos duros ni pesados en su alrededor, para evitar que se produzcan impactos sobre su superficie.

## **CRITERIO DE MEDICIÓN EN OBRA Y CONDICIONES DE ABONO**

Se medirá el número de unidades realmente colocadas según especificaciones de Proyecto.

**Unidad de obra SAD020: Plato de ducha porcelana, modelo Easy "ROCA", 800x800x80 mm, c/grifería monomando mural.**

## **MEDIDAS PARA ASEGURAR LA COMPATIBILIDAD ENTRE LOS DIFERENTES PRODUCTOS, ELEMENTOS Y SISTEMAS CONSTRUCTIVOS QUE COMPONEN LA UNIDAD DE OBRA.**

Para evitar que se produzca el fenómeno electroquímico de la corrosión galvánica entre metales con diferente potencial, se tomarán las siguientes medidas: evitar el contacto físico entre ellos, aislar eléctricamente los metales con diferente potencial y evitar el contacto entre los elementos metálicos y el yeso.

Las válvulas de desagüe no se unirán con masilla.

## **CARACTERÍSTICAS TÉCNICAS**

Suministro e instalación de plato de ducha rectangular extraplano, de porcelana sanitaria, modelo Malta "ROCA", color Blanco, de 1200x800x65 mm, con fondo antideslizante, equipada con grifería monomando mural para ducha, con cartucho cerámico, acabado cromado, modelo Moai. Incluso conexión a las redes de agua fría y caliente y a la red de evacuación existente, fijación del aparato y sellado con silicona. Totalmente instalado, conexionado, probado y en funcionamiento.

## **CRITERIO DE MEDICIÓN EN PROYECTO**

Número de unidades previstas, según documentación gráfica de Proyecto.

## **CONDICIONES PREVIAS QUE HAN DE CUMPLIRSE ANTES DE LA EJECUCIÓN DE LAS UNIDADES DE OBRA**

### **DEL SOPORTE**

Se comprobará que el paramento soporte está completamente acabado y que las instalaciones de agua fría, de agua caliente y de salubridad están terminadas.

## **PROCESO DE EJECUCIÓN**

### **FASES DE EJECUCIÓN**

Replanteo y trazado en el paramento soporte de la situación del aparato. Colocación de los elementos de fijación suministrados por el fabricante. Nivelación, aplomado y colocación del aparato. Conexión a la red de evacuación. Montaje de la grifería. Conexión a las redes de agua fría y caliente. Montaje de accesorios y complementos. Sellado de juntas.

### **CONDICIONES DE TERMINACIÓN**

Quedará nivelado en ambas direcciones, en la posición prevista y fijado correctamente. Se garantizará la estanqueidad de las conexiones y el sellado de las juntas.

## **CONSERVACIÓN Y MANTENIMIENTO**

El aparato sanitario se precintará, quedando protegido de materiales agresivos, impactos y suciedad, y evitándose su utilización. No se someterá a cargas para las cuales no está diseñado, ni se manejarán elementos duros ni pesados en su alrededor, para evitar que se produzcan impactos sobre su superficie.

## **CRITERIO DE MEDICIÓN EN OBRA Y CONDICIONES DE ABONO**

Se medirá el número de unidades realmente colocadas según especificaciones de Proyecto.

**Unidad de obra SAD020b: Plato de ducha angular porcelana, modelo Easy "ROCA", 800x800x80 mm, c/grifería monomando mural.**

## **MEDIDAS PARA ASEGURAR LA COMPATIBILIDAD ENTRE LOS DIFERENTES PRODUCTOS, ELEMENTOS Y SISTEMAS CONSTRUCTIVOS QUE COMPONEN LA UNIDAD DE OBRA.**

Para evitar que se produzca el fenómeno electroquímico de la corrosión galvánica entre metales con diferente potencial, se tomarán las siguientes medidas: evitar el contacto físico entre ellos, aislar eléctricamente los metales con diferente potencial y evitar el contacto entre los elementos metálicos y el yeso.

Las válvulas de desagüe no se unirán con masilla.

## **CARACTERÍSTICAS TÉCNICAS**

Suministro e instalación de plato de ducha angular extraplano, de porcelana sanitaria, modelo Malta "ROCA", color Blanco, de 900x900x45 mm, con fondo antideslizante, equipada con grifería monomando mural para ducha, con cartucho cerámico, acabado cromado, modelo Moai. Incluso conexión a las redes de agua fría y caliente y a la red de evacuación existente, fijación del aparato y sellado con silicona. Totalmente instalado, conexionado, probado y en funcionamiento.

### **CRITERIO DE MEDICIÓN EN PROYECTO**

Número de unidades previstas, según documentación gráfica de Proyecto.

### **CONDICIONES PREVIAS QUE HAN DE CUMPLIRSE ANTES DE LA EJECUCIÓN DE LAS UNIDADES DE OBRA**

#### **DEL SOPORTE**

Se comprobará que el paramento soporte está completamente acabado y que las instalaciones de agua fría, de agua caliente y de salubridad están terminadas.

### **PROCESO DE EJECUCIÓN**

#### **FASES DE EJECUCIÓN**

Replanteo y trazado en el paramento soporte de la situación del aparato. Colocación de los elementos de fijación suministrados por el fabricante. Nivelación, aplomado y colocación del aparato. Conexión a la red de evacuación. Montaje de la grifería. Conexión a las redes de agua fría y caliente. Montaje de accesorios y complementos. Sellado de juntas.

#### **CONDICIONES DE TERMINACIÓN**

Quedará nivelado en ambas direcciones, en la posición prevista y fijado correctamente. Se garantizará la estanqueidad de las conexiones y el sellado de las juntas.

### **CONSERVACIÓN Y MANTENIMIENTO**

El aparato sanitario se precintará, quedando protegido de materiales agresivos, impactos y suciedad, y evitándose su utilización. No se someterá a cargas para las cuales no está diseñado, ni se manejarán elementos duros ni pesados en su alrededor, para evitar que se produzcan impactos sobre su superficie.

### **CRITERIO DE MEDICIÓN EN OBRA Y CONDICIONES DE ABONO**

Se medirá el número de unidades realmente colocadas según especificaciones de Proyecto.

**Unidad de obra SMI010: Barra de sujeción, para inodoro, en pared, abatible, con forma de U.**

#### **CARACTERÍSTICAS TÉCNICAS**

Suministro y colocación de barra de sujeción para minusválidos, rehabilitación y tercera edad, para inodoro, colocada en pared, abatible, con forma de U, línea Clásica, modelo AV10840 Inoxidable Brillo, "JOFEL", con muescas antideslizantes, de acero inoxidable AISI 304 pulido, de dimensiones totales 840x200 mm con tubo de 32 mm de diámetro exterior y 1 mm de espesor, nivelada y fijada al soporte con las sujeciones suministradas por el fabricante. Totalmente montada.

### **CRITERIO DE MEDICIÓN EN PROYECTO**

Número de unidades previstas, según documentación gráfica de Proyecto.

### **CONDICIONES PREVIAS QUE HAN DE CUMPLIRSE ANTES DE LA EJECUCIÓN DE LAS UNIDADES DE OBRA**

#### **DEL SOPORTE**

Se comprobará que se ha finalizado el revestimiento de la superficie soporte y que ésta posee la resistencia adecuada.

## **PROCESO DE EJECUCIÓN**

### **FASES DE EJECUCIÓN**

Replanteo y trazado en el paramento de la situación de la barra. Colocación, nivelación y fijación de los elementos de soporte. Limpieza del elemento.

### **CONDICIONES DE TERMINACIÓN**

La fijación será adecuada.

## **CONSERVACIÓN Y MANTENIMIENTO**

Se protegerá frente a golpes y rozaduras.

## **CRITERIO DE MEDICIÓN EN OBRA Y CONDICIONES DE ABONO**

Se medirá el número de unidades realmente colocadas según especificaciones de Proyecto.

**Unidad de obra SMM020: Mampara frontal, puerta corredera y panel fijo, modelo Ura "ROCA".**

## **CARACTERÍSTICAS TÉCNICAS**

Suministro y montaje de mampara frontal para ducha, de 1551 a 1600 mm de anchura y 1950 mm de altura, formada por una puerta corredera y un panel fijo, de vidrio transparente con perfilera de aluminio acabado plata. Incluso p/p de fijaciones y sellado de juntas. Totalmente instalada.

## **CRITERIO DE MEDICIÓN EN PROYECTO**

Número de unidades previstas, según documentación gráfica de Proyecto.

## **CONDICIONES PREVIAS QUE HAN DE CUMPLIRSE ANTES DE LA EJECUCIÓN DE LAS UNIDADES DE OBRA**

### **DEL SOPORTE**

Se comprobará que el soporte sobre el que se va a colocar la mampara está totalmente terminado.

## **PROCESO DE EJECUCIÓN**

### **FASES DE EJECUCIÓN**

Replanteo y marcado de los puntos de fijación. Instalación de los perfiles que forman la mampara. Montaje de la puerta y del panel. Montaje de los accesorios. Sellado de las juntas.

### **CONDICIONES DE TERMINACIÓN**

El conjunto será resistente y estable. Quedará plano y aplomado.

## **CONSERVACIÓN Y MANTENIMIENTO**

Se protegerá frente a golpes.

## **CRITERIO DE MEDICIÓN EN OBRA Y CONDICIONES DE ABONO**

Se medirá el número de unidades realmente colocadas según especificaciones de Proyecto.

**Unidad de obra SMM020b: Mampara c/2 laterales de puerta corredera y panel fijo, modelo Ura "ROCA".**

#### **CARACTERÍSTICAS TÉCNICAS**

Suministro y montaje de mampara frontal para ducha, de 1300 a 1450 mm de anchura y 2000 mm de altura, formada por dos puertas correderas y dos paneles fijos, de vidrio transparente con perfilera de aluminio acabado plata y una mampara lateral fija de 700 a 750 mm de anchura. Incluso p/p de fijaciones y sellado de juntas. Totalmente instalada.

#### **CRITERIO DE MEDICIÓN EN PROYECTO**

Número de unidades previstas, según documentación gráfica de Proyecto.

#### **CONDICIONES PREVIAS QUE HAN DE CUMPLIRSE ANTES DE LA EJECUCIÓN DE LAS UNIDADES DE OBRA**

##### **DEL SOPORTE**

Se comprobará que el soporte sobre el que se va a colocar la mampara está totalmente terminado.

#### **PROCESO DE EJECUCIÓN**

##### **FASES DE EJECUCIÓN**

Replanteo y marcado de los puntos de fijación. Instalación de los perfiles que forman la mampara. Montaje de las puertas y de los paneles. Montaje de los accesorios. Sellado de las juntas.

##### **CONDICIONES DE TERMINACIÓN**

El conjunto será resistente y estable. Quedará plano y aplomado.

#### **CONSERVACIÓN Y MANTENIMIENTO**

Se protegerá frente a golpes.

#### **CRITERIO DE MEDICIÓN EN OBRA Y CONDICIONES DE ABONO**

Se medirá el número de unidades realmente colocadas según especificaciones de Proyecto.

**Unidad de obra SMM020c: Mampara para plato de ducha angular, c/2 puertas correderas y dos paneles fijos, modelo Ura "ROCA".**

#### **CARACTERÍSTICAS TÉCNICAS**

Suministro y montaje de mampara para plato de ducha angular, de 750 a 800 mm de anchura y 1850 mm de altura, formada por dos puertas correderas y dos paneles fijos, de vidrio transparente con perfilera de aluminio acabado plata. Incluso p/p de fijaciones y sellado de juntas. Totalmente instalada.

#### **CRITERIO DE MEDICIÓN EN PROYECTO**

Número de unidades previstas, según documentación gráfica de Proyecto.

#### **CONDICIONES PREVIAS QUE HAN DE CUMPLIRSE ANTES DE LA EJECUCIÓN DE LAS UNIDADES DE OBRA**

##### **DEL SOPORTE**

Se comprobará que el soporte sobre el que se va a colocar la mampara está totalmente terminado.

## **PROCESO DE EJECUCIÓN**

### **FASES DE EJECUCIÓN**

Replanteo y marcado de los puntos de fijación. Instalación de los perfiles que forman la mampara. Montaje de las puertas y de los paneles. Montaje de los accesorios. Sellado de las juntas.

### **CONDICIONES DE TERMINACIÓN**

El conjunto será resistente y estable. Quedará plano y aplomado.

## **CONSERVACIÓN Y MANTENIMIENTO**

Se protegerá frente a golpes.

## **CRITERIO DE MEDICIÓN EN OBRA Y CONDICIONES DE ABONO**

Se medirá el número de unidades realmente colocadas según especificaciones de Proyecto.

**Unidad de obra SMN010: Mueble para lavabo de encimera, Heima "ROCA", 900x500x500 mm.**

### **CARACTERÍSTICAS TÉCNICAS**

Suministro y montaje de mueble de baño (módulo base), para lavabo de encimera, de madera natural de cerezo, de 600 mm de anchura. Incluso elementos de fijación. Totalmente montado.

### **CRITERIO DE MEDICIÓN EN PROYECTO**

Número de unidades previstas, según documentación gráfica de Proyecto.

## **CONDICIONES PREVIAS QUE HAN DE CUMPLIRSE ANTES DE LA EJECUCIÓN DE LAS UNIDADES DE OBRA**

### **DEL SOPORTE**

Se comprobará que el soporte sobre el que se va a colocar el mueble está totalmente terminado.

## **PROCESO DE EJECUCIÓN**

### **FASES DE EJECUCIÓN**

Replanteo del emplazamiento y marcado de los puntos de fijación. Montaje del mueble.

### **CONDICIONES DE TERMINACIÓN**

El conjunto será resistente y estable. Quedará plano y aplomado.

## **CONSERVACIÓN Y MANTENIMIENTO**

Se protegerá frente a golpes.

## **CRITERIO DE MEDICIÓN EN OBRA Y CONDICIONES DE ABONO**

Se medirá el número de unidades realmente colocadas según especificaciones de Proyecto.

**Unidad de obra SMN010b: Mueble para lavabo de encimera, Heima "ROCA", 600x500x500 mm.**

#### **CARACTERÍSTICAS TÉCNICAS**

Suministro y montaje de mueble de baño (módulo base), para lavabo de encimera, de madera natural de cerezo, de 600 mm de anchura. Incluso elementos de fijación. Totalmente montado.

#### **CRITERIO DE MEDICIÓN EN PROYECTO**

Número de unidades previstas, según documentación gráfica de Proyecto.

#### **CONDICIONES PREVIAS QUE HAN DE CUMPLIRSE ANTES DE LA EJECUCIÓN DE LAS UNIDADES DE OBRA**

##### **DEL SOPORTE**

Se comprobará que el soporte sobre el que se va a colocar el mueble está totalmente terminado.

#### **PROCESO DE EJECUCIÓN**

##### **FASES DE EJECUCIÓN**

Replanteo del emplazamiento y marcado de los puntos de fijación. Montaje del mueble.

##### **CONDICIONES DE TERMINACIÓN**

El conjunto será resistente y estable. Quedará plano y aplomado.

#### **CONSERVACIÓN Y MANTENIMIENTO**

Se protegerá frente a golpes.

#### **CRITERIO DE MEDICIÓN EN OBRA Y CONDICIONES DE ABONO**

Se medirá el número de unidades realmente colocadas según especificaciones de Proyecto.

**Unidad de obra SCE030: Placa de cocción a gas serie Normal para encimera, convencional.**

#### **CARACTERÍSTICAS TÉCNICAS**

Suministro e instalación de placa de cocción a gas serie Normal para encimera, convencional, incluso sellado de la junta perimetral con la encimera. Totalmente montada, instalada, conexionada y comprobada.

#### **CRITERIO DE MEDICIÓN EN PROYECTO**

Número de unidades previstas, según documentación gráfica de Proyecto.

#### **CONDICIONES PREVIAS QUE HAN DE CUMPLIRSE ANTES DE LA EJECUCIÓN DE LAS UNIDADES DE OBRA**

##### **DEL SOPORTE**

Se comprobará que su situación se corresponde con la de Proyecto.

#### **PROCESO DE EJECUCIÓN**

##### **FASES DE EJECUCIÓN**

Replanteo mediante plantilla. Fijación en paramento mediante elementos de anclaje. Colocación del aparato. Sellado de juntas. Conexión a la red.



### **CONDICIONES DE TERMINACIÓN**

La conexión será adecuada.

### **CONSERVACIÓN Y MANTENIMIENTO**

Se protegerá frente a golpes y salpicaduras.

### **CRITERIO DE MEDICIÓN EN OBRA Y CONDICIONES DE ABONO**

Se medirá el número de unidades realmente colocadas según especificaciones de Proyecto.

**Unidad de obra SCE040: Horno pirolítico "BOSCH", de 60 cm de ancho, de acero inoxidable.**

### **CARACTERÍSTICAS TÉCNICAS**

Suministro e instalación de horno eléctrico convencional, de acero inoxidable. Totalmente montado, instalado, conexionado y comprobado.

### **CRITERIO DE MEDICIÓN EN PROYECTO**

Número de unidades previstas, según documentación gráfica de Proyecto.

### **CONDICIONES PREVIAS QUE HAN DE CUMPLIRSE ANTES DE LA EJECUCIÓN DE LAS UNIDADES DE OBRA**

#### **DEL SOPORTE**

Se comprobará que su situación se corresponde con la de Proyecto.

### **PROCESO DE EJECUCIÓN**

#### **FASES DE EJECUCIÓN**

Replanteo mediante plantilla. Fijación en paramento mediante elementos de anclaje. Colocación del aparato. Conexión a la red.

### **CONDICIONES DE TERMINACIÓN**

La conexión será adecuada.

### **CONSERVACIÓN Y MANTENIMIENTO**

Se protegerá frente a golpes y salpicaduras.

### **CRITERIO DE MEDICIÓN EN OBRA Y CONDICIONES DE ABONO**

Se medirá el número de unidades realmente colocadas según especificaciones de Proyecto.

**Unidad de obra SCF010: Fregadero de acero inoxidable para instalación en encimera, modelo Duo 90 "ROCA", de 2 cubetas, de 900x480x150 mm, equipado con grifería monomando con cartucho cerámico para fregadero, serie básica, acabado cromado.**

### **CARACTERÍSTICAS TÉCNICAS**

Suministro e instalación de fregadero de acero inoxidable para instalación en encimera, modelo Duo 90 "ROCA", de 2 cubetas, de 900x480x150 mm, con válvulas de desagüe, para encimera de cocina, equipado con grifería monomando con cartucho cerámico para fregadero, serie básica, acabado cromado, compuesta de caño giratorio, aireador y enlaces de alimentación flexibles, válvula con desagüe y sifón. Incluso conexión a las redes de agua fría y caliente y a la red de desagüe existentes, fijación del aparato y sellado con silicona. Totalmente instalado y en funcionamiento.

### **NORMATIVA DE APLICACIÓN**

Ejecución: **CTE. DB HS Salubridad.**

### **CRITERIO DE MEDICIÓN EN PROYECTO**

Número de unidades previstas, según documentación gráfica de Proyecto.

### **CONDICIONES PREVIAS QUE HAN DE CUMPLIRSE ANTES DE LA EJECUCIÓN DE LAS UNIDADES DE OBRA**

#### **DEL SOPORTE**

Se comprobará que su situación se corresponde con la de Proyecto y que la zona de ubicación está completamente terminada.

### **PROCESO DE EJECUCIÓN**

#### **FASES DE EJECUCIÓN**

Replanteo y trazado en el paramento soporte de la situación del aparato. Colocación, nivelación y fijación de los elementos de soporte. Nivelación, aplomado y colocación del aparato. Conexión a la red de evacuación. Montaje de la grifería. Conexión a las redes de agua fría y caliente. Montaje de accesorios y complementos. Sellado de juntas.

#### **CONDICIONES DE TERMINACIÓN**

La fijación será adecuada. La conexión a las redes será correcta.

### **CONSERVACIÓN Y MANTENIMIENTO**

Se protegerá frente a golpes.

### **CRITERIO DE MEDICIÓN EN OBRA Y CONDICIONES DE ABONO**

Se medirá el número de unidades realmente colocadas según especificaciones de Proyecto.

**Unidad de obra SNP010: Encimera de granito Naturamia® Everglades con la calidad exigida por el método de clasificación de "LEVANTINA", acabado pulido, color verde con tonos de crema y gris, de 381 cm de longitud, 60 cm de anchura y 2 cm de espesor, canto simple recto, con los bordes ligeramente biselados, formación de 2 huecos con sus cantos pulidos, y copete perimetral de 5 cm de altura y 2 cm de espesor, con el borde recto.**

### **CARACTERÍSTICAS TÉCNICAS**

Suministro y colocación de encimera de granito Naturamia® Everglades con la calidad exigida por el método de clasificación de "LEVANTINA", acabado pulido, color verde con tonos de crema y gris, de 381 cm de longitud, 60 cm de anchura y 2 cm de espesor, canto simple recto, con los bordes ligeramente biselados, formación de 2 huecos con sus cantos pulidos, y copete perimetral de 5 cm de altura y 2 cm de espesor, con el borde recto. Incluso p/p de replanteo; soportes y anclajes de acero galvanizado; resolución de esquinas; ángulos, cantos y remates; uniones entre piezas y encuentros con paramentos, sellados con silicona; nivelado y acuñado; eliminación de restos y limpieza.

### **CRITERIO DE MEDICIÓN EN PROYECTO**

Número de unidades previstas, según documentación gráfica de Proyecto. No se han duplicado esquinas en la medición de la longitud de la encimera.

## **CONDICIONES PREVIAS QUE HAN DE CUMPLIRSE ANTES DE LA EJECUCIÓN DE LAS UNIDADES DE OBRA**

### **DEL SOPORTE**

Se comprobará que el soporte está nivelado y que es estable, sólido y resistente a la compresión.

## **PROCESO DE EJECUCIÓN**

### **FASES DE EJECUCIÓN**

Replanteo y trazado de la encimera. Colocación y fijación de los soportes y anclajes. Colocación, ajuste y fijación de las piezas que componen la encimera. Colocación de copete perimetral.

### **CONDICIONES DE TERMINACIÓN**

La fijación será adecuada. Tendrá planeidad y no presentará grietas, roturas, manchas ni desportillamientos.

## **CONSERVACIÓN Y MANTENIMIENTO**

Se protegerá frente a golpes o vibraciones que puedan afectar a la estabilidad del conjunto.

## **CRITERIO DE MEDICIÓN EN OBRA Y CONDICIONES DE ABONO**

Se medirá el número de unidades realmente ejecutadas según especificaciones de Proyecto.

### **2.2.13.- Urbanización interior de la parcela**

**Unidad de obra UII010: Baliza con distribución de luz radialmente simétrica, de 71 mm de diámetro y 1000 mm de altura, para 1 lámpara fluorescente compacta TC-S de 11 W.**

### **CARACTERÍSTICAS TÉCNICAS**

Suministro y montaje de baliza con distribución de luz radialmente simétrica, de 71 mm de diámetro y 1000 mm de altura, para 1 lámpara fluorescente compacta TC-S de 11 W, con cuerpo de aluminio inyectado, aluminio y acero inoxidable, vidrio opal, portalámparas G 23, balasto, clase de protección I, grado de protección IP 44, aislamiento clase F, con placa de anclaje y pernos. Incluso lámparas, accesorios, equipo de encendido y conexionado. Totalmente instalada.

### **CRITERIO DE MEDICIÓN EN PROYECTO**

Número de unidades previstas, según documentación gráfica de Proyecto.

## **CONDICIONES PREVIAS QUE HAN DE CUMPLIRSE ANTES DE LA EJECUCIÓN DE LAS UNIDADES DE OBRA**

### **DEL SOPORTE**

Se comprobará que su situación se corresponde con la de Proyecto.

## **PROCESO DE EJECUCIÓN**

### **FASES DE EJECUCIÓN**

Preparación de la superficie de apoyo. Fijación de la baliza. Colocación de accesorios. Conexionado. Limpieza del elemento.

### **CONDICIONES DE TERMINACIÓN**

El nivel de iluminación será adecuado y uniforme. Tendrá una adecuada fijación al soporte.

### **CONSERVACIÓN Y MANTENIMIENTO**

Se protegerá frente a golpes y salpicaduras.

### **CRITERIO DE MEDICIÓN EN OBRA Y CONDICIONES DE ABONO**

Se medirá el número de unidades realmente ejecutadas según especificaciones de Proyecto.

### **Unidad de obra UJC020: Césped por siembra de mezcla de semillas.**

#### **CARACTERÍSTICAS TÉCNICAS**

Formación de césped por siembra de mezcla de semillas de lodium, agrostis, festuca y poa. Incluso p/p de preparación del terreno, aporte de tierras y primer riego.

#### **CRITERIO DE MEDICIÓN EN PROYECTO**

Superficie medida en proyección horizontal, según documentación gráfica de Proyecto.

### **CONDICIONES PREVIAS QUE HAN DE CUMPLIRSE ANTES DE LA EJECUCIÓN DE LAS UNIDADES DE OBRA**

#### **DEL SOPORTE**

Se comprobará que el subsuelo permite un drenaje suficiente, y que el tipo de suelo existente es compatible con las exigencias de las especies a sembrar.

### **PROCESO DE EJECUCIÓN**

#### **FASES DE EJECUCIÓN**

Preparación del terreno y abonado de fondo. Rastrillado y retirada de todo material de tamaño superior a 2 cm. Distribución de semillas. Tapado con mantillo. Primer riego.

#### **CONDICIONES DE TERMINACIÓN**

Tendrá arraigo al terreno.

### **CRITERIO DE MEDICIÓN EN OBRA Y CONDICIONES DE ABONO**

Se medirá, en proyección horizontal, la superficie realmente ejecutada según especificaciones de Proyecto.

### **Unidad de obra UJV010: Seto de Tuya (Thuya variegata) de 0,3-0,5 m de altura, con una densidad de 3 plantas/m.**

#### **CARACTERÍSTICAS TÉCNICAS**

Formación de seto de Tuya (Thuya orientalis) de 0,3-0,5 m de altura, con una densidad de 3 plantas/m, suministradas en contenedor y plantadas en zanja. Incluso p/p de aporte de tierras y primer riego.

#### **CRITERIO DE MEDICIÓN EN PROYECTO**

Longitud medida según documentación gráfica de Proyecto.

## **CONDICIONES PREVIAS QUE HAN DE CUMPLIRSE ANTES DE LA EJECUCIÓN DE LAS UNIDADES DE OBRA**

### **DEL SOPORTE**

Se comprobará que el tipo de suelo existente es compatible con las exigencias de las especies a sembrar.

## **PROCESO DE EJECUCIÓN**

### **FASES DE EJECUCIÓN**

Apertura de zanja con los medios indicados. Abonado del terreno. Plantación. Primer riego.

### **CONDICIONES DE TERMINACIÓN**

Tendrá arraigo al terreno.

## **CRITERIO DE MEDICIÓN EN OBRA Y CONDICIONES DE ABONO**

Se medirá la longitud realmente ejecutada según especificaciones de Proyecto.

**Unidad de obra URD010: Tubería de abastecimiento y distribución de agua de riego formada por tubo de polietileno PE 40 de color negro con bandas azules, de 20 mm de diámetro exterior y 2,8 mm de espesor, PN=10 atm, enterrada.**

## **CARACTERÍSTICAS TÉCNICAS**

Suministro e instalación de tubería de abastecimiento y distribución de agua de riego, formada por tubo de polietileno PE 40 de color negro con bandas azules, de 20 mm de diámetro exterior y 2,8 mm de espesor, PN=10 atm, enterrada, colocada sobre cama o lecho de arena de 10 cm de espesor, debidamente compactada y nivelada con pisón vibrante de guiado manual, relleno lateral compactando hasta los riñones y posterior relleno con la misma arena hasta 10 cm por encima de la generatriz superior de la tubería, sin incluir la excavación ni el posterior relleno principal de las zanjas. Incluso p/p de accesorios de conexión. Totalmente montada, conexionada y probada.

## **NORMATIVA DE APLICACIÓN**

Ejecución: NTE-IFR. Instalaciones de fontanería: Riego.

## **CRITERIO DE MEDICIÓN EN PROYECTO**

Longitud medida según documentación gráfica de Proyecto.

## **CONDICIONES PREVIAS QUE HAN DE CUMPLIRSE ANTES DE LA EJECUCIÓN DE LAS UNIDADES DE OBRA**

### **DEL SOPORTE**

Se comprobará que su situación y recorrido se corresponden con los de Proyecto, y que hay espacio suficiente para su instalación.

## **PROCESO DE EJECUCIÓN**

### **FASES DE EJECUCIÓN**

Replanteo y trazado. Eliminación de las tierras sueltas del fondo de la excavación. Vertido de la arena en el fondo de la zanja. Colocación de la tubería. Ejecución del relleno envolvente.

### **CONDICIONES DE TERMINACIÓN**

La tubería tendrá resistencia mecánica. El conjunto será estanco.

### **CONSERVACIÓN Y MANTENIMIENTO**

Se protegerá frente a golpes.

### **CRITERIO DE MEDICIÓN EN OBRA Y CONDICIONES DE ABONO**

Se medirá la longitud realmente ejecutada según especificaciones de Proyecto.

**Unidad de obra URE020: Aspersor aéreo de turbina, modelo PGS-ADJ "HUNTER", radio de 6,7 a 15,9 m, arco ajustable entre 40° y 360°, caudal de 0,11 a 3,27 m³/h, intervalo de presiones recomendado de 2,1 a 4,8 bar, altura total de 19 cm.**

### **CARACTERÍSTICAS TÉCNICAS**

Suministro e instalación de aspersor aéreo de turbina, modelo PGS-ADJ "HUNTER", radio de 6,7 a 15,9 m, arco ajustable entre 40° y 360°, caudal de 0,11 a 3,27 m³/h, intervalo de presiones recomendado de 2,1 a 4,8 bar, altura total de 19 cm, con engranaje lubricado por agua, rosca hembra de 3/4", filtro de gran superficie y doce toberas estándar intercambiables. Incluso accesorios de conexión a la tubería de abastecimiento y distribución. Totalmente montado, conexionado y probado por la empresa instaladora mediante las correspondientes pruebas de servicio (incluidas en este precio).

### **CRITERIO DE MEDICIÓN EN PROYECTO**

Número de unidades previstas, según documentación gráfica de Proyecto.

### **CONDICIONES PREVIAS QUE HAN DE CUMPLIRSE ANTES DE LA EJECUCIÓN DE LAS UNIDADES DE OBRA**

#### **DEL SOPORTE**

Se comprobará que su situación se corresponde con la de Proyecto.

### **PROCESO DE EJECUCIÓN**

#### **FASES DE EJECUCIÓN**

Instalación en el terreno y conexión hidráulica a la tubería de abastecimiento y distribución. Limpieza hidráulica de la unidad. Ajuste del arco. Ajuste del alcance. Ajuste del caudal de agua. Realización de pruebas de servicio.

#### **CONDICIONES DE TERMINACIÓN**

Tendrá una adecuada conexión a la red.

### **PRUEBAS DE SERVICIO**

Prueba de estanqueidad y funcionamiento.

Normativa de aplicación: NTE-IFR. Instalaciones de fontanería: Riego

### **CONSERVACIÓN Y MANTENIMIENTO**

Se protegerá frente a golpes.

### **CRITERIO DE MEDICIÓN EN OBRA Y CONDICIONES DE ABONO**

Se medirá el número de unidades realmente ejecutadas según especificaciones de Proyecto.

**Unidad de obra USF010: Equipo de depuración de polietileno de alta densidad formado por separador de grasas, fosa séptica y filtro anaeróbico, hasta 10 usuarios.**

#### **CARACTERÍSTICAS TÉCNICAS**

Suministro e instalación de equipo de depuración de polietileno de alta densidad, con capacidad para 10 usuarios, compuesto de: separador de grasas para pretratamiento de las aguas grises procedentes del baño (bañera o ducha, lavabo y bidé) y de la cocina (lavadero, lavadora, lavavajillas y fregadero); fosa séptica con tratamiento anaeróbico por digestión mediante proceso biológico de descomposición de la materia orgánica de las aguas negras procedentes del inodoro y filtro con tratamiento secundario anaeróbico por digestión de las aguas residuales domésticas negras y grises, previamente tratadas, todo ello colocado sobre lecho de arena de 10 cm de espesor. Incluso p/p de excavación, relleno perimetral posterior de gravas, arquetas de registro, relleno con hormigón armado HA-30/B/20/IIb+Qb los últimos 20 cm hasta la superficie del terreno, tuberías, accesorios y elementos de conexión. Totalmente instalado y en funcionamiento.

#### **NORMATIVA DE APLICACIÓN**

Elaboración, transporte y puesta en obra del hormigón: **Instrucción de Hormigón Estructural (EHE-08)**.

#### **CRITERIO DE MEDICIÓN EN PROYECTO**

Número de unidades previstas, según documentación gráfica de Proyecto.

#### **CONDICIONES PREVIAS QUE HAN DE CUMPLIRSE ANTES DE LA EJECUCIÓN DE LAS UNIDADES DE OBRA**

##### **DEL SOPORTE**

Se comprobará que su situación se corresponde con la de Proyecto.

#### **FASES DE EJECUCIÓN**

Excavación de tierras. Vertido de arena en el fondo de la excavación. Colocación de los elementos componentes del equipo sobre un lecho de arena liso y uniforme. Verificación de su total horizontalidad. Llenado de los elementos con agua. Relleno con material granular, hasta el nivel del agua, del espacio restante hasta las paredes de la excavación. Posicionado de las arquetas de registro en correspondencia con la tapa de inspección. Conexión a la instalación general de saneamiento. Colocación de la malla electrosoldada. Relleno posterior del hueco hasta la superficie del terreno con hormigón.

#### **CRITERIO DE MEDICIÓN EN OBRA Y CONDICIONES DE ABONO**

Se medirá el número de unidades realmente ejecutadas según especificaciones de Proyecto.

**Unidad de obra USE015: Depósito de almacenamiento de pluviales, polietileno de alta densidad, 3000 litros.**

#### **CARACTERÍSTICAS TÉCNICAS**

Suministro e instalación de depósito de almacenamiento de agua depurada de polietileno de alta densidad, de 3000 litros, formado por dos tanques. Incluso tapa de registro y marco, y conducto de ventilación. Totalmente montado, conexionado y probado.

#### **NORMATIVA DE APLICACIÓN**

Instalación: **CTE. DB HS Salubridad**.

### **CRITERIO DE MEDICIÓN EN PROYECTO**

Número de unidades previstas, según documentación gráfica de Proyecto.

### **PROCESO DE EJECUCIÓN**

#### **FASES DE EJECUCIÓN**

Replanteo. Limpieza de la base de apoyo del depósito. Colocación del depósito. Conexión a la estación depuradora. Conexión del rebosadero a la tubería de desagüe. Instalación de los conductos de ventilación. Posicionado de la tapa de registro en correspondencia con la tapa de inspección. Realización de pruebas de servicio.

#### **CONDICIONES DE TERMINACIÓN**

El depósito no presentará fugas.

### **CRITERIO DE MEDICIÓN EN OBRA Y CONDICIONES DE ABONO**

Se medirá el número de unidades realmente ejecutadas según especificaciones de Proyecto.

**Unidad de obra UVS010: Cerramiento de parcela formado por tela metálica de alambre ondulado diagonal, de 40 mm de paso de malla y 2,2x3 mm de diámetro, acabado galvanizado y plastificado en color verde RAL 6015 y postes de acero galvanizado y pintado, de 48 mm de diámetro y 1,5 m de altura.**

### **CARACTERÍSTICAS TÉCNICAS**

Formación de cerramiento de parcela mediante tela metálica de alambre ondulado diagonal, de 40 mm de paso de malla y 2,2x3 mm de diámetro, acabado galvanizado y plastificado en color verde RAL 6015 y postes de acero galvanizado y pintado de 48 mm de diámetro y 1,5 m de altura. Incluso p/p de replanteo, apertura de huecos, relleno de hormigón para recibido de los postes, colocación de la tela y accesorios de montaje y tesado del conjunto.

### **CRITERIO DE MEDICIÓN EN PROYECTO**

Longitud medida según documentación gráfica de Proyecto, deduciendo los huecos de longitud mayor de 1 m.

### **CONDICIONES PREVIAS QUE HAN DE CUMPLIRSE ANTES DE LA EJECUCIÓN DE LAS UNIDADES DE OBRA**

#### **DEL SOPORTE**

Se comprobará la posible existencia de servidumbres, elementos enterrados, redes de servicio o cualquier tipo de instalaciones que puedan resultar afectadas por las obras a iniciar.

### **PROCESO DE EJECUCIÓN**

#### **FASES DE EJECUCIÓN**

Replanteo de alineaciones y niveles. Marcado de la situación de los postes y tornapuntas. Apertura de huecos para colocación de los postes. Colocación de los postes. Vertido del hormigón. Aplomado y alineación de los postes y tornapuntas. Colocación de accesorios. Colocación de la malla y atirantado del conjunto.

#### **CONDICIONES DE TERMINACIÓN**

El conjunto será monolítico.



## **CONSERVACIÓN Y MANTENIMIENTO**

Se protegerá frente a golpes.

## **CRITERIO DE MEDICIÓN EN OBRA Y CONDICIONES DE ABONO**

Se medirá la longitud realmente ejecutada según especificaciones de Proyecto, deduciendo los huecos de longitud mayor de 1 m.

**Unidad de obra UVP010: Puerta cancela metálica de carpintería metálica, de una hoja abatible, dimensiones 300x200 cm, para acceso de vehículos, apertura automática.**

## **CARACTERÍSTICAS TÉCNICAS**

Suministro y colocación de puerta cancela metálica de carpintería metálica, de una hoja abatible, dimensiones 300x200 cm, perfiles rectangulares en cerco zócalo inferior realizado con chapa grecada de 1,2 mm de espesor a dos caras, para acceso de vehículos. Apertura automática con equipo de automatismo recibido a obra para apertura y cierre automático de puerta (incluido en el precio). Incluso p/p de bisagras o anclajes metálicos laterales de los bastidores sentados con hormigón HM-25/B/20/I, armadura portante de la cancela y recibidos a obra, elementos de anclaje, herrajes de seguridad y cierre, acabado con imprimación antioxidante y accesorios. Totalmente montada y en funcionamiento.

## **NORMATIVA DE APLICACIÓN**

Elaboración, transporte y puesta en obra del hormigón: **Instrucción de Hormigón Estructural (EHE-08)**.

Montaje: **NTE-PPA. Particiones: Puertas de acero.**

## **CRITERIO DE MEDICIÓN EN PROYECTO**

Número de unidades previstas, según documentación gráfica de Proyecto.

## **CONDICIONES PREVIAS QUE HAN DE CUMPLIRSE ANTES DE LA EJECUCIÓN DE LAS UNIDADES DE OBRA**

### **DEL SOPORTE**

Se comprobará que el hueco está terminado y que sus dimensiones son correctas.

## **PROCESO DE EJECUCIÓN**

### **FASES DE EJECUCIÓN**

Replanteo. Colocación y montaje del poste de fijación. Instalación de la puerta. Vertido del hormigón. Montaje del sistema de apertura. Montaje del sistema de accionamiento. Repaso y engrase de mecanismos.

### **CONDICIONES DE TERMINACIÓN**

El conjunto será sólido. Los mecanismos estarán ajustados.

## **CONSERVACIÓN Y MANTENIMIENTO**

Se protegerá frente a golpes.

## **CRITERIO DE MEDICIÓN EN OBRA Y CONDICIONES DE ABONO**

Se medirá el número de unidades realmente ejecutadas según especificaciones de Proyecto.

**Unidad de obra UVP010b: Puerta cancela metálica de carpintería metálica, de una hoja abatible, dimensiones 100x200 cm, para acceso peatonal, apertura manual.**

#### **CARACTERÍSTICAS TÉCNICAS**

Suministro y colocación de puerta cancela metálica de carpintería metálica, de una hoja abatible, dimensiones 100x200 cm, perfiles rectangulares en cerco zócalo inferior realizado con chapa grecada de 1,2 mm de espesor a dos caras, para acceso peatonal. Apertura manual. Incluso p/p de bisagras o anclajes metálicos laterales de los bastidores, armadura portante de la cancela y recibidos a obra, elementos de anclaje, herrajes de seguridad y cierre, acabado con imprimación antioxidante y accesorios. Totalmente montada y en funcionamiento.

#### **NORMATIVA DE APLICACIÓN**

Montaje: **NTE-PPA. Particiones: Puertas de acero.**

#### **CRITERIO DE MEDICIÓN EN PROYECTO**

Número de unidades previstas, según documentación gráfica de Proyecto.

#### **CONDICIONES PREVIAS QUE HAN DE CUMPLIRSE ANTES DE LA EJECUCIÓN DE LAS UNIDADES DE OBRA**

##### **DEL SOPORTE**

Se comprobará que el hueco está terminado y que sus dimensiones son correctas.

#### **PROCESO DE EJECUCIÓN**

##### **FASES DE EJECUCIÓN**

Instalación de la puerta. Montaje del sistema de apertura. Montaje del sistema de accionamiento. Repaso y engrase de mecanismos.

##### **CONDICIONES DE TERMINACIÓN**

El conjunto será sólido. Los mecanismos estarán ajustados.

#### **CONSERVACIÓN Y MANTENIMIENTO**

Se protegerá frente a golpes.

#### **CRITERIO DE MEDICIÓN EN OBRA Y CONDICIONES DE ABONO**

Se medirá el número de unidades realmente ejecutadas según especificaciones de Proyecto.

**Unidad de obra UXP010: Solado de baldosas de piezas regulares de granito Silvestre, de dimensiones variables y 75 cm de ancho, acabado abujardado de la superficie vista, cantos aserrados, para uso exterior en áreas peatonales y calles residenciales, recibidas sobre capa de 2 cm de mortero de cemento M-10, y rejuntadas con lechada de cemento 1/2 CEM II/B-P 32,5 R, y realizado sobre solera de hormigón no estructural (HNE-20/P/20), de 20 cm de espesor, vertido desde camión con extendido y vibrado manual con regla vibrante de 3 m, con acabado maestreado, y explanada con índice CBR > 5 (California Bearing Ratio), no incluida en este precio.**

#### **CARACTERÍSTICAS TÉCNICAS**

Suministro y colocación de pavimento para uso exterior en áreas peatonales y calles residenciales, de baldosas de piezas regulares de granito Silvestre, de 60x40x4 cm, acabado abujardado de la superficie vista, cantos aserrados, recibidas a golpe de maceta sobre capa de 2 cm de mortero de cemento M-10, disponiendo de juntas con ancho igual o

superior a 1 mm, relleno de juntas con lechada de cemento 1/2 CEM II/B-P 32,5 R, coloreada con la misma tonalidad de las piezas, y realizado sobre firme formado por solera de hormigón no estructural (HNE-20/P/20), de 15 cm de espesor, vertido desde camión con extendido y vibrado manual con regla vibrante de 3 m, con acabado maestreado, ejecutada según pendientes del proyecto, y colocado sobre explanada formada por el terreno natural adecuadamente compactado hasta alcanzar una capacidad portante mínima definida por su índice CBR ( $5 \leq \text{CBR} < 10$ ). Incluso p/p de juntas de dilatación y juntas estructurales, cortes a realizar para ajustarlas a los bordes del confinamiento o a las intrusiones existentes en el pavimento, limpieza del pavimento y las juntas.

### **NORMATIVA DE APLICACIÓN**

Elaboración, transporte y puesta en obra del hormigón:

- **Instrucción de Hormigón Estructural (EHE-08).**

Ejecución:

- **CTE. DB SUA Seguridad de utilización y accesibilidad.**
- **NTE-RSR. Revestimientos de suelos: Piezas rígidas.**

### **CRITERIO DE MEDICIÓN EN PROYECTO**

Superficie medida en proyección horizontal, según documentación gráfica de Proyecto. No se han tenido en cuenta los retaceos como factor de influencia para incrementar la medición, toda vez que en la descomposición se ha considerado el tanto por cien de roturas general.

### **CONDICIONES PREVIAS QUE HAN DE CUMPLIRSE ANTES DE LA EJECUCIÓN DE LAS UNIDADES DE OBRA**

#### **DEL SOPORTE**

Se comprobará que se ha realizado un estudio sobre las características de su base de apoyo.

### **PROCESO DE EJECUCIÓN**

#### **FASES DE EJECUCIÓN**

Replanteo de maestras y niveles. Vertido y compactación de la solera de hormigón. Extendido de la capa de mortero. Humectación de las piezas a colocar. Colocación individual, a pique de maceta, de las piezas. Formación de juntas y encuentros. Limpieza del pavimento y las juntas. Preparación de la lechada. Extendido de la lechada líquida para relleno de juntas. Limpieza final con agua, sin eliminar el material de rejuntado.

#### **CONDICIONES DE TERMINACIÓN**

Tendrá planeidad. La evacuación de aguas será correcta. Tendrá buen aspecto.

### **CONSERVACIÓN Y MANTENIMIENTO**

Se protegerá el hormigón fresco frente a lluvias, heladas y temperaturas elevadas. Se protegerá frente al tránsito, lluvias, heladas y temperaturas elevadas.

### **CRITERIO DE MEDICIÓN EN OBRA Y CONDICIONES DE ABONO**

Se medirá, en proyección horizontal, la superficie realmente ejecutada según especificaciones de Proyecto.

**Unidad de obra UXP020: Solado de losas de piezas regulares de granito Silvestre, de dimensiones variables y 75 cm de ancho, acabado abujardado de la superficie vista, cantos aserrados, para uso exterior en áreas peatonales y calles residenciales, recibidas sobre cama de arena de de 0 a 5 mm de diámetro, de 3 cm de espesor, y rejuntadas con lechada de cemento 1/2 CEM II/B-P 32,5 R.**

#### **CARACTERÍSTICAS TÉCNICAS**

Suministro y colocación de pavimento para uso exterior en áreas peatonales y calles residenciales, de losas de piezas regulares de granito Silvestre, de 60x40x8 cm, acabado abujardado de la superficie vista, cantos aserrados, sentadas sobre cama de arena de de 0 a 5 mm de diámetro, de 3 cm de espesor mediante apisonado, disponiendo de juntas con ancho igual o superior a 8 mm, relleno de juntas con lechada de cemento 1/2 CEM II/B-P 32,5 R, coloreada con la misma tonalidad de las piezas. Incluso p/p de juntas de dilatación y juntas estructurales, cortes a realizar para ajustarlas a los bordes del confinamiento o a las intrusiones existentes en el pavimento, limpieza del pavimento y las juntas.

#### **NORMATIVA DE APLICACIÓN**

Ejecución:

- CTE. DB SUA Seguridad de utilización y accesibilidad.
- NTE-RSR. Revestimientos de suelos: Piezas rígidas.

#### **CRITERIO DE MEDICIÓN EN PROYECTO**

Superficie medida en proyección horizontal, según documentación gráfica de Proyecto. No se han tenido en cuenta los retaceos como factor de influencia para incrementar la medición, toda vez que en la descomposición se ha considerado el tanto por cien de roturas general.

#### **CONDICIONES PREVIAS QUE HAN DE CUMPLIRSE ANTES DE LA EJECUCIÓN DE LAS UNIDADES DE OBRA**

##### **DEL SOPORTE**

Se comprobará que se ha realizado un estudio sobre las características de su base de apoyo.

#### **PROCESO DE EJECUCIÓN**

##### **FASES DE EJECUCIÓN**

Replanteo de maestras y niveles. Extendido de la cama de arena. Colocación individual, a pique de maceta, de las piezas. Formación de juntas y encuentros. Limpieza del pavimento y las juntas. Preparación de la lechada. Extendido de la lechada líquida para relleno de juntas. Limpieza final con agua, sin eliminar el material de rejuntado.

##### **CONDICIONES DE TERMINACIÓN**

Tendrá planeidad. La evacuación de aguas será correcta. Tendrá buen aspecto.

#### **CONSERVACIÓN Y MANTENIMIENTO**

Se protegerá frente al tránsito, lluvias, heladas y temperaturas elevadas.

#### **CRITERIO DE MEDICIÓN EN OBRA Y CONDICIONES DE ABONO**

Se medirá, en proyección horizontal, la superficie realmente ejecutada según especificaciones de Proyecto.

## **2.2.14.- Seguridad y salud**

**Unidad de obra YCB030: Vallado perimetral formado por vallas peatonales de hierro, de 1,10x2,50 m, amortizables en 20 usos, para delimitación de excavaciones abiertas.**

### **CARACTERÍSTICAS TÉCNICAS**

Delimitación de la zona de excavaciones abiertas mediante vallado perimetral formado por vallas peatonales de hierro, de 1,10x2,50 m, color amarillo, con barrotes verticales montados sobre bastidor de tubo, para limitación de paso de peatones, con dos pies metálicos, amortizables en 20 usos. Incluso p/p de mantenimiento en condiciones seguras durante todo el periodo de tiempo que se requiera.

### **CRITERIO DE MEDICIÓN EN PROYECTO**

Longitud medida según Estudio o Estudio Básico de Seguridad y Salud.

### **FASES DE EJECUCIÓN**

Montaje. Desmontaje posterior. Transporte hasta el lugar de almacenaje o retirada a contenedor.

**Unidad de obra YCH030: Entablado de madera para protección de pequeño hueco horizontal de forjado de superficie inferior o igual a 1 m<sup>2</sup>, formado por tablero de madera de 22 mm de espesor. Amortizable en 4 usos.**

### **CARACTERÍSTICAS TÉCNICAS**

Protección de hueco horizontal de forjado de superficie inferior o igual a 1 m<sup>2</sup> mediante tablero de madera de pino de 22 mm de espesor, colocado de manera que cubra la totalidad del hueco, reforzado en su parte inferior por tabloncillos, quedando el conjunto con la suficiente resistencia para soportar los esfuerzos a los que se le va a someter y sujeto al forjado con puntas de acero de modo que se impida su movimiento horizontal. Amortizable en 4 usos. Incluso p/p de mantenimiento en condiciones seguras durante todo el periodo de tiempo que se requiera.

### **CRITERIO DE MEDICIÓN EN PROYECTO**

Superficie del hueco horizontal, medida según Estudio o Estudio Básico de Seguridad y Salud.

### **FASES DE EJECUCIÓN**

Colocación del entablado sobre el hueco. Sujeción del entablado al soporte, inmovilizándolo. Transporte hasta el lugar de almacenaje o retirada a contenedor.

**Unidad de obra YCS010: Lámpara portátil de mano, amortizable en 3 usos.**

### **CARACTERÍSTICAS TÉCNICAS**

Suministro y colocación de lámpara portátil de mano, con cesto protector, mango aislante, cable de 5 m y gancho de sujeción, amortizable en 3 usos.

### **CRITERIO DE MEDICIÓN EN PROYECTO**

Número de unidades previstas, según Estudio o Estudio Básico de Seguridad y Salud.

### **FASES DE EJECUCIÓN**

Montaje, instalación y comprobación. Transporte hasta el lugar de almacenaje o retirada a contenedor.

**Unidad de obra YCS020: Cuadro eléctrico provisional de obra, potencia máxima 10 kW, amortizable en 4 usos.**

**CARACTERÍSTICAS TÉCNICAS**

Suministro e instalación de cuadro eléctrico provisional de obra para una potencia máxima de 10 kW, compuesto por armario de distribución con dispositivo de emergencia, tomas y los interruptores automáticos magnetotérmicos y diferenciales necesarios, amortizable en 4 usos. Incluso elementos de fijación, regletas de conexión y cuantos accesorios sean necesarios para su correcta instalación. Totalmente montado, conexionado y probado.

**CRITERIO DE MEDICIÓN EN PROYECTO**

Número de unidades previstas, según Estudio o Estudio Básico de Seguridad y Salud.

**CONDICIONES PREVIAS QUE HAN DE CUMPLIRSE ANTES DE LA EJECUCIÓN DE LAS UNIDADES DE OBRA**

**DEL CONTRATISTA**

Las instalaciones eléctricas de baja tensión se ejecutarán por instaladores autorizados en baja tensión, autorizados para el ejercicio de la actividad.

**FASES DE EJECUCIÓN**

Colocación del armario. Montaje, instalación y comprobación. Transporte hasta el lugar de almacenaje o retirada a contenedor.

**Unidad de obra YCU010: Extintor portátil de polvo químico ABC polivalente antibrasa, con presión incorporada, de eficacia 21A-113B-C, con 6 kg de agente extintor, amortizable en 3 usos.**

**CARACTERÍSTICAS TÉCNICAS**

Suministro y colocación de extintor portátil de polvo químico ABC polivalente antibrasa, con presión incorporada, de eficacia 21A-113B-C, con 6 kg de agente extintor, con manómetro y manguera con boquilla difusora, amortizable en 3 usos. Incluso p/p de soporte y accesorios de montaje, mantenimiento en condiciones seguras durante todo el periodo de tiempo que se requiera y desmontaje.

**CRITERIO DE MEDICIÓN EN PROYECTO**

Número de unidades previstas, según Estudio o Estudio Básico de Seguridad y Salud.

**FASES DE EJECUCIÓN**

Marcado de la situación de los extintores en los paramentos. Colocación y fijación de soportes. Cuelgue de los extintores. Señalización. Transporte hasta el lugar de almacenaje o retirada a contenedor.

**Unidad de obra YIC010: Casco aislante eléctrico, amortizable en 10 usos.**

**CARACTERÍSTICAS TÉCNICAS**

Suministro de casco aislante eléctrico, destinado a proteger al usuario frente a choques eléctricos mediante la prevención del paso de una corriente a través del cuerpo entrando por la cabeza, amortizable en 10 usos.

#### **NORMATIVA DE APLICACIÓN**

Utilización: **Real Decreto 773/1997. Disposiciones mínimas de seguridad y salud relativas a la utilización por los trabajadores de equipos de protección individual.**

#### **CRITERIO DE MEDICIÓN EN PROYECTO**

Número de unidades previstas, según Estudio o Estudio Básico de Seguridad y Salud.

**Unidad de obra YIC010c: Casco de protección, amortizable en 10 usos.**

#### **CARACTERÍSTICAS TÉCNICAS**

Suministro de casco de protección, destinado a proteger al usuario contra la caída de objetos y las consecuentes lesiones cerebrales y fracturas de cráneo, amortizable en 10 usos.

#### **NORMATIVA DE APLICACIÓN**

Utilización: **Real Decreto 773/1997. Disposiciones mínimas de seguridad y salud relativas a la utilización por los trabajadores de equipos de protección individual.**

#### **CRITERIO DE MEDICIÓN EN PROYECTO**

Número de unidades previstas, según Estudio o Estudio Básico de Seguridad y Salud.

**Unidad de obra YID010b: Sistema anticaídas compuesto por un conector básico (clase B), amortizable en 3 usos; un dispositivo anticaídas deslizante sobre línea de anclaje flexible, amortizable en 4 usos; una cuerda de fibra de longitud fija como elemento de amarre, amortizable en 4 usos; un absorbedor de energía, amortizable en 4 usos y un arnés anticaídas con un punto de amarre, amortizable en 4 usos.**

#### **CARACTERÍSTICAS TÉCNICAS**

Suministro de sistema anticaídas compuesto por un conector básico (clase B) que permite ensamblar el sistema con un dispositivo de anclaje (no incluido en este precio), amortizable en 3 usos; un dispositivo anticaídas deslizante sobre línea de anclaje flexible con función de bloqueo automático y un sistema de guía, amortizable en 4 usos; una cuerda de fibra de longitud fija como elemento de amarre, amortizable en 4 usos; un absorbedor de energía encargado de disipar la energía cinética desarrollada durante una caída desde una altura determinada, amortizable en 4 usos y un arnés anticaídas con un punto de amarre constituido por bandas, elementos de ajuste y hebillas, dispuestos y ajustados de forma adecuada sobre el cuerpo de una persona para sujetarla durante una caída y después de la parada de ésta, amortizable en 4 usos.

#### **NORMATIVA DE APLICACIÓN**

Utilización: **Real Decreto 773/1997. Disposiciones mínimas de seguridad y salud relativas a la utilización por los trabajadores de equipos de protección individual.**

#### **CRITERIO DE MEDICIÓN EN PROYECTO**

Número de unidades previstas, según Estudio o Estudio Básico de Seguridad y Salud.

**Unidad de obra YID020: Sistema de sujeción y retención compuesto por un conector básico (clase B), amortizable en 3 usos; una cuerda de fibra de longitud fija como elemento de amarre, amortizable en 4 usos; un absorbedor de energía, amortizable en 4 usos y un cinturón de sujeción y retención, amortizable en 4 usos.**

#### **CARACTERÍSTICAS TÉCNICAS**

Suministro de sistema de sujeción y retención compuesto por un conector básico (clase B) que permite ensamblar el sistema con un dispositivo de anclaje (no incluido en este precio), amortizable en 3 usos; una cuerda de fibra de longitud fija como elemento de amarre, amortizable en 4 usos; un absorbedor de energía encargado de disipar la energía cinética desarrollada durante una caída desde una altura determinada, amortizable en 4 usos y un cinturón de sujeción y retención destinado a mantener al usuario en una posición en su punto de trabajo con plena seguridad (sujeción) o evitar que alcance un punto desde donde pueda producirse una caída (retención), amortizable en 4 usos.

#### **NORMATIVA DE APLICACIÓN**

Utilización: **Real Decreto 773/1997. Disposiciones mínimas de seguridad y salud relativas a la utilización por los trabajadores de equipos de protección individual.**

#### **CRITERIO DE MEDICIÓN EN PROYECTO**

Número de unidades previstas, según Estudio o Estudio Básico de Seguridad y Salud.

**Unidad de obra YID020c: Sistema de sujeción y retención compuesto por un conector básico (clase B), amortizable en 3 usos; una cuerda de fibra de longitud fija como elemento de amarre, amortizable en 4 usos; un absorbedor de energía, amortizable en 4 usos y un arnés de asiento, amortizable en 4 usos.**

#### **CARACTERÍSTICAS TÉCNICAS**

Suministro de sistema de sujeción y retención compuesto por un conector básico (clase B) que permite ensamblar el sistema con un dispositivo de anclaje (no incluido en este precio), amortizable en 3 usos; una cuerda de fibra de longitud fija como elemento de amarre, amortizable en 4 usos; un absorbedor de energía encargado de disipar la energía cinética desarrollada durante una caída desde una altura determinada, amortizable en 4 usos y un arnés de asiento constituido por bandas, herrajes y hebillas que, formando un cinturón con un punto de enganche bajo, unido a sendos soportes que rodean a cada pierna, permiten sostener el cuerpo de una persona consciente en posición sentada, amortizable en 4 usos.

#### **NORMATIVA DE APLICACIÓN**

Utilización: **Real Decreto 773/1997. Disposiciones mínimas de seguridad y salud relativas a la utilización por los trabajadores de equipos de protección individual.**

#### **CRITERIO DE MEDICIÓN EN PROYECTO**

Número de unidades previstas, según Estudio o Estudio Básico de Seguridad y Salud.



**Unidad de obra YIJ010: Gafas de protección con montura integral, resistentes a impactos de partículas a gran velocidad y media energía, a temperaturas extremas, amortizable en 5 usos.**

**CARACTERÍSTICAS TÉCNICAS**

Suministro de gafas de protección con montura integral, resistentes a impactos de partículas a gran velocidad y media energía, a temperaturas extremas, con ocular único sobre una montura flexible y cinta elástica, amortizable en 5 usos.

**NORMATIVA DE APLICACIÓN**

Utilización: **Real Decreto 773/1997. Disposiciones mínimas de seguridad y salud relativas a la utilización por los trabajadores de equipos de protección individual.**

**CRITERIO DE MEDICIÓN EN PROYECTO**

Número de unidades previstas, según Estudio o Estudio Básico de Seguridad y Salud.

**Unidad de obra YIJ010b: Pantalla de protección facial, resistente a impactos de partículas a gran velocidad y media energía, a temperaturas extremas, amortizable en 5 usos.**

**CARACTERÍSTICAS TÉCNICAS**

Suministro de pantalla de protección facial, resistente a impactos de partículas a gran velocidad y media energía, a temperaturas extremas, con visor de pantalla unido a un protector frontal con banda de cabeza ajustable, amortizable en 5 usos.

**NORMATIVA DE APLICACIÓN**

Utilización: **Real Decreto 773/1997. Disposiciones mínimas de seguridad y salud relativas a la utilización por los trabajadores de equipos de protección individual.**

**CRITERIO DE MEDICIÓN EN PROYECTO**

Número de unidades previstas, según Estudio o Estudio Básico de Seguridad y Salud.

**Unidad de obra YIJ010d: Gafas de protección con montura integral, resistentes a polvo grueso, amortizable en 5 usos.**

**CARACTERÍSTICAS TÉCNICAS**

Suministro de gafas de protección con montura integral, resistentes a polvo grueso, con ocular único sobre una montura flexible y cinta elástica, amortizable en 5 usos.

**NORMATIVA DE APLICACIÓN**

Utilización: **Real Decreto 773/1997. Disposiciones mínimas de seguridad y salud relativas a la utilización por los trabajadores de equipos de protección individual.**

**CRITERIO DE MEDICIÓN EN PROYECTO**

Número de unidades previstas, según Estudio o Estudio Básico de Seguridad y Salud.

**Unidad de obra YIM010: Par de guantes para trabajos eléctricos de baja tensión, amortizable en 4 usos.**

**CARACTERÍSTICAS TÉCNICAS**

Suministro de par de guantes para trabajos eléctricos, de baja tensión, amortizable en 4 usos.

#### **NORMATIVA DE APLICACIÓN**

Utilización: **Real Decreto 773/1997. Disposiciones mínimas de seguridad y salud relativas a la utilización por los trabajadores de equipos de protección individual.**

#### **CRITERIO DE MEDICIÓN EN PROYECTO**

Número de unidades previstas, según Estudio o Estudio Básico de Seguridad y Salud.

**Unidad de obra YIM010b: Par de guantes resistentes al fuego amortizable en 4 usos.**

#### **CARACTERÍSTICAS TÉCNICAS**

Suministro de par de guantes resistentes al fuego, de fibra Nomex con acabado reflectante aluminizado con resistencia al calor hasta 500°C, amortizable en 4 usos.

#### **NORMATIVA DE APLICACIÓN**

Utilización: **Real Decreto 773/1997. Disposiciones mínimas de seguridad y salud relativas a la utilización por los trabajadores de equipos de protección individual.**

#### **CRITERIO DE MEDICIÓN EN PROYECTO**

Número de unidades previstas, según Estudio o Estudio Básico de Seguridad y Salud.

**Unidad de obra YIM010d: Par de guantes contra riesgos mecánicos amortizable en 4 usos.**

#### **CARACTERÍSTICAS TÉCNICAS**

Suministro de par de guantes contra riesgos mecánicos, de algodón con refuerzo de serraje vacuno en la palma, resistente a la abrasión, al corte por cuchilla, al rasgado y a la perforación, amortizable en 4 usos.

#### **NORMATIVA DE APLICACIÓN**

Utilización: **Real Decreto 773/1997. Disposiciones mínimas de seguridad y salud relativas a la utilización por los trabajadores de equipos de protección individual.**

#### **CRITERIO DE MEDICIÓN EN PROYECTO**

Número de unidades previstas, según Estudio o Estudio Básico de Seguridad y Salud.

**Unidad de obra YIM020b: Par de manoplas resistentes al fuego amortizable en 4 usos.**

#### **CARACTERÍSTICAS TÉCNICAS**

Suministro de par de manoplas resistentes al fuego, de fibra Nomex con acabado reflectante aluminizado con resistencia al calor hasta 500°C, amortizable en 4 usos.

#### **NORMATIVA DE APLICACIÓN**

Utilización: **Real Decreto 773/1997. Disposiciones mínimas de seguridad y salud relativas a la utilización por los trabajadores de equipos de protección individual.**

#### **CRITERIO DE MEDICIÓN EN PROYECTO**

Número de unidades previstas, según Estudio o Estudio Básico de Seguridad y Salud.

**Unidad de obra YIM040b: Protector de manos para puntero, amortizable en 4 usos.**

#### **CARACTERÍSTICAS TÉCNICAS**

Suministro de protector de manos para puntero, amortizable en 4 usos.

#### **NORMATIVA DE APLICACIÓN**

Utilización: **Real Decreto 773/1997. Disposiciones mínimas de seguridad y salud relativas a la utilización por los trabajadores de equipos de protección individual.**

#### **CRITERIO DE MEDICIÓN EN PROYECTO**

Número de unidades previstas, según Estudio o Estudio Básico de Seguridad y Salud.

**Unidad de obra YIO010b: Juego de orejeras, estándar, con atenuación acústica de 15 dB, amortizable en 10 usos.**

#### **CARACTERÍSTICAS TÉCNICAS**

Suministro de juego de orejeras, estándar, compuesto por un casquete diseñado para producir presión sobre la cabeza mediante un arnés y ajuste con almohadillado central, con atenuación acústica de 15 dB, amortizable en 10 usos.

#### **NORMATIVA DE APLICACIÓN**

Utilización: **Real Decreto 773/1997. Disposiciones mínimas de seguridad y salud relativas a la utilización por los trabajadores de equipos de protección individual.**

#### **CRITERIO DE MEDICIÓN EN PROYECTO**

Número de unidades previstas, según Estudio o Estudio Básico de Seguridad y Salud.

**Unidad de obra YIO020b: Juego de tapones desechables, moldeables, con atenuación acústica de 31 dB, amortizable en 1 uso.**

#### **CARACTERÍSTICAS TÉCNICAS**

Suministro de juego de tapones desechables, moldeables, de espuma de poliuretano antialérgica, con atenuación acústica de 31 dB, amortizable en 1 uso.

#### **NORMATIVA DE APLICACIÓN**

Utilización: **Real Decreto 773/1997. Disposiciones mínimas de seguridad y salud relativas a la utilización por los trabajadores de equipos de protección individual.**

#### **CRITERIO DE MEDICIÓN EN PROYECTO**

Número de unidades previstas, según Estudio o Estudio Básico de Seguridad y Salud.

**Unidad de obra YIP010: Par de botas bajas de trabajo, con resistencia al deslizamiento, zona del tacón cerrada, con código de designación OB, amortizable en 2 usos.**

#### **CARACTERÍSTICAS TÉCNICAS**

Suministro de par de botas bajas de trabajo, sin puntera resistente a impactos, con resistencia al deslizamiento, zona del tacón cerrada, con código de designación OB, amortizable en 2 usos.

#### **NORMATIVA DE APLICACIÓN**

Utilización: **Real Decreto 773/1997. Disposiciones mínimas de seguridad y salud relativas a la utilización por los trabajadores de equipos de protección individual.**

#### **CRITERIO DE MEDICIÓN EN PROYECTO**

Número de unidades previstas, según Estudio o Estudio Básico de Seguridad y Salud.

**Unidad de obra YIP010b: Par de zapatos de trabajo, con resistencia al deslizamiento, zona del tacón cerrada, con código de designación OB, amortizable en 2 usos.**

**CARACTERÍSTICAS TÉCNICAS**

Suministro de par de zapatos de trabajo, sin puntera resistente a impactos, con resistencia al deslizamiento, zona del tacón cerrada, con código de designación OB, amortizable en 2 usos.

**NORMATIVA DE APLICACIÓN**

Utilización: **Real Decreto 773/1997. Disposiciones mínimas de seguridad y salud relativas a la utilización por los trabajadores de equipos de protección individual.**

**CRITERIO DE MEDICIÓN EN PROYECTO**

Número de unidades previstas, según Estudio o Estudio Básico de Seguridad y Salud.

**Unidad de obra YIP010d: Par de botas de media caña de trabajo, con resistencia al deslizamiento, zona del tacón cerrada, con código de designación OB, amortizable en 2 usos.**

**CARACTERÍSTICAS TÉCNICAS**

Suministro de par de botas de media caña de trabajo, sin puntera resistente a impactos, con resistencia al deslizamiento, zona del tacón cerrada, con código de designación OB, amortizable en 2 usos.

**NORMATIVA DE APLICACIÓN**

Utilización: **Real Decreto 773/1997. Disposiciones mínimas de seguridad y salud relativas a la utilización por los trabajadores de equipos de protección individual.**

**CRITERIO DE MEDICIÓN EN PROYECTO**

Número de unidades previstas, según Estudio o Estudio Básico de Seguridad y Salud.

**Unidad de obra YIP020b: Par de polainas para extinción de incendios, amortizable en 2 usos.**

**CARACTERÍSTICAS TÉCNICAS**

Suministro de par de polainas para extinción de incendios, amortizable en 2 usos.

**NORMATIVA DE APLICACIÓN**

Utilización: **Real Decreto 773/1997. Disposiciones mínimas de seguridad y salud relativas a la utilización por los trabajadores de equipos de protección individual.**

**CRITERIO DE MEDICIÓN EN PROYECTO**

Número de unidades previstas, según Estudio o Estudio Básico de Seguridad y Salud.

**Unidad de obra YIP030b: Par de plantillas resistentes a la perforación, amortizable en 1 uso.**

**CARACTERÍSTICAS TÉCNICAS**

Suministro de par de plantillas resistentes a la perforación, amortizable en 1 uso.

**NORMATIVA DE APLICACIÓN**

Utilización: **Real Decreto 773/1997. Disposiciones mínimas de seguridad y salud relativas a la utilización por los trabajadores de equipos de protección individual.**

### **CRITERIO DE MEDICIÓN EN PROYECTO**

Número de unidades previstas, según Estudio o Estudio Básico de Seguridad y Salud.

**Unidad de obra YIU010b: Mono de protección para trabajos expuestos al calor o las llamas, sometidos a una temperatura ambiente hasta 100°C, amortizable en 3 usos.**

### **CARACTERÍSTICAS TÉCNICAS**

Suministro de mono de protección para trabajos expuestos al calor o las llamas, con propagación limitada de la llama, sometidos a una temperatura ambiente hasta 100°C, amortizable en 3 usos.

### **NORMATIVA DE APLICACIÓN**

Utilización: **Real Decreto 773/1997. Disposiciones mínimas de seguridad y salud relativas a la utilización por los trabajadores de equipos de protección individual.**

### **CRITERIO DE MEDICIÓN EN PROYECTO**

Número de unidades previstas, según Estudio o Estudio Básico de Seguridad y Salud.

**Unidad de obra YIU020b: Mono de protección para trabajos expuestos a la lluvia, amortizable en 5 usos.**

### **CARACTERÍSTICAS TÉCNICAS**

Suministro de mono de protección para trabajos expuestos a la lluvia, amortizable en 5 usos.

### **NORMATIVA DE APLICACIÓN**

Utilización: **Real Decreto 773/1997. Disposiciones mínimas de seguridad y salud relativas a la utilización por los trabajadores de equipos de protección individual.**

### **CRITERIO DE MEDICIÓN EN PROYECTO**

Número de unidades previstas, según Estudio o Estudio Básico de Seguridad y Salud.

**Unidad de obra YIU030b: Chaleco de alta visibilidad, de material reflectante, amortizable en 5 usos.**

### **CARACTERÍSTICAS TÉCNICAS**

Suministro de chaleco de alta visibilidad, de material reflectante, encargado de aumentar la visibilidad del usuario cuando la única luz existente proviene de los faros de vehículos, amortizable en 5 usos.

### **NORMATIVA DE APLICACIÓN**

Utilización: **Real Decreto 773/1997. Disposiciones mínimas de seguridad y salud relativas a la utilización por los trabajadores de equipos de protección individual.**

### **CRITERIO DE MEDICIÓN EN PROYECTO**

Número de unidades previstas, según Estudio o Estudio Básico de Seguridad y Salud.

**Unidad de obra YIU050b: Faja de protección lumbar, amortizable en 4 usos.**

### **CARACTERÍSTICAS TÉCNICAS**

Suministro de faja de protección lumbar con amplio soporte abdominal y sujeción regulable mediante velcro, amortizable en 4 usos.

#### **NORMATIVA DE APLICACIÓN**

Utilización: **Real Decreto 773/1997. Disposiciones mínimas de seguridad y salud relativas a la utilización por los trabajadores de equipos de protección individual.**

#### **CRITERIO DE MEDICIÓN EN PROYECTO**

Número de unidades previstas, según Estudio o Estudio Básico de Seguridad y Salud.

**Unidad de obra YIV010b: Equipo de protección respiratoria (EPR), filtrante no asistido, compuesto por una mascarilla, de media máscara, amortizable en 3 usos y un filtro contra partículas, de eficacia media (P2), amortizable en 3 usos.**

#### **CARACTERÍSTICAS TÉCNICAS**

Suministro de equipo de protección respiratoria (EPR), filtrante no asistido, compuesto por una mascarilla, de media máscara, que cubre la nariz, la boca y la barbilla, garantizando un ajuste hermético a la cara del trabajador frente a la atmósfera ambiente, amortizable en 3 usos y un filtro contra partículas, de eficacia media (P2), amortizable en 3 usos.

#### **NORMATIVA DE APLICACIÓN**

Utilización: **Real Decreto 773/1997. Disposiciones mínimas de seguridad y salud relativas a la utilización por los trabajadores de equipos de protección individual.**

#### **CRITERIO DE MEDICIÓN EN PROYECTO**

Número de unidades previstas, según Estudio o Estudio Básico de Seguridad y Salud.

**Unidad de obra YIV020b: Mascarilla autofiltrante contra partículas, FFP1, con válvula de exhalación, amortizable en 1 uso.**

#### **CARACTERÍSTICAS TÉCNICAS**

Suministro de mascarilla autofiltrante contra partículas, fabricada totalmente de material filtrante, que cubre la nariz, la boca y la barbilla, garantizando un ajuste hermético a la cara del trabajador frente a la atmósfera ambiente, FFP1, con válvula de exhalación, amortizable en 1 uso.

#### **NORMATIVA DE APLICACIÓN**

Utilización: **Real Decreto 773/1997. Disposiciones mínimas de seguridad y salud relativas a la utilización por los trabajadores de equipos de protección individual.**

#### **CRITERIO DE MEDICIÓN EN PROYECTO**

Número de unidades previstas, según Estudio o Estudio Básico de Seguridad y Salud.

**Unidad de obra YPC010e: Alquiler mensual de caseta prefabricada para aseos en obra, de 3,45x2,05x2,30 m (7,00 m<sup>2</sup>).**

#### **CARACTERÍSTICAS TÉCNICAS**

Mes de alquiler de caseta prefabricada para aseos en obra, de dimensiones 3,45x2,05x2,30 m (7,00 m<sup>2</sup>), compuesta por: estructura metálica, cerramiento de chapa con terminación de pintura prelacada, cubierta de chapa, aislamiento interior, instalaciones de fontanería, saneamiento y electricidad, tubos fluorescentes y punto de luz exterior, termo eléctrico, ventanas de aluminio con luna y rejas, puerta de entrada de chapa, suelo contrachapado hidrófugo con capa antideslizante, revestimiento de tablero en paredes, inodoro, dos platos de ducha y lavabo de tres grifos y puerta de madera en inodoro y cortina en ducha.

### **CRITERIO DE MEDICIÓN EN PROYECTO**

Número de unidades previstas, según Estudio o Estudio Básico de Seguridad y Salud.

### **CONDICIONES PREVIAS QUE HAN DE CUMPLIRSE ANTES DE LA EJECUCIÓN DE LAS UNIDADES DE OBRA**

#### **DEL SOPORTE**

Se comprobará que la superficie soporte presenta una nivelación y planeidad adecuadas.

### **FASES DE EJECUCIÓN**

Montaje, instalación y comprobación.

**Unidad de obra YPC020: Alquiler mensual de caseta prefabricada para vestuarios en obra, de 6,00x2,33x2,30 m (14,00 m<sup>2</sup>).**

### **CARACTERÍSTICAS TÉCNICAS**

Mes de alquiler de caseta prefabricada para vestuarios en obra, de dimensiones 6,00x2,33x2,30 m (14,00 m<sup>2</sup>), compuesta por: estructura metálica, cerramiento de chapa con terminación de pintura prelacada, cubierta de chapa, aislamiento interior, instalación de electricidad, tubos fluorescentes y punto de luz exterior, ventanas de aluminio con luna y rejas, puerta de entrada de chapa, suelo de aglomerado revestido con PVC continuo y poliestireno con apoyo en base de chapa y revestimiento de tablero en paredes.

### **CRITERIO DE MEDICIÓN EN PROYECTO**

Número de unidades previstas, según Estudio o Estudio Básico de Seguridad y Salud.

### **CONDICIONES PREVIAS QUE HAN DE CUMPLIRSE ANTES DE LA EJECUCIÓN DE LAS UNIDADES DE OBRA**

#### **DEL SOPORTE**

Se comprobará que la superficie soporte presenta una nivelación y planeidad adecuadas.

### **FASES DE EJECUCIÓN**

Montaje, instalación y comprobación.

**Unidad de obra YPC030: Alquiler mensual de caseta prefabricada para comedor en obra, de 7,87x2,33x2,30 m (18,40 m<sup>2</sup>).**

### **CARACTERÍSTICAS TÉCNICAS**

Mes de alquiler de caseta prefabricada para comedor en obra, de dimensiones 7,87x2,33x2,30 m (18,40 m<sup>2</sup>), compuesta por: estructura metálica, cerramiento de chapa con terminación de pintura prelacada, cubierta de chapa, aislamiento interior, instalación de electricidad, tubos fluorescentes y punto de luz exterior, ventanas de aluminio con luna y rejas, puerta de entrada de chapa, suelo de aglomerado revestido con PVC continuo y poliestireno con apoyo en base de chapa y revestimiento de tablero en paredes.

### **CRITERIO DE MEDICIÓN EN PROYECTO**

Número de unidades previstas, según Estudio o Estudio Básico de Seguridad y Salud.

## **CONDICIONES PREVIAS QUE HAN DE CUMPLIRSE ANTES DE LA EJECUCIÓN DE LAS UNIDADES DE OBRA**

### **DEL SOPORTE**

Se comprobará que la superficie soporte presenta una nivelación y planeidad adecuadas.

### **FASES DE EJECUCIÓN**

Montaje, instalación y comprobación.

**Unidad de obra YPC040: Alquiler mensual de caseta prefabricada para almacenamiento en obra de los materiales, la pequeña maquinaria y las herramientas, de 6,00x2,30x2,30 m (14,00 m<sup>2</sup>).**

### **CARACTERÍSTICAS TÉCNICAS**

Mes de alquiler de caseta prefabricada para almacenamiento en obra de los materiales, la pequeña maquinaria y las herramientas, de dimensiones 6,00x2,30x2,30 m (14,00 m<sup>2</sup>), compuesta por: estructura metálica, cerramiento de chapa con terminación de pintura prelacada, cubierta de chapa, instalación de electricidad, tubos fluorescentes y punto de luz exterior, ventanas de aluminio con luna y rejas, puerta de entrada de chapa y suelo de aglomerado hidrófugo.

### **CRITERIO DE MEDICIÓN EN PROYECTO**

Número de unidades previstas, según Estudio o Estudio Básico de Seguridad y Salud.

## **CONDICIONES PREVIAS QUE HAN DE CUMPLIRSE ANTES DE LA EJECUCIÓN DE LAS UNIDADES DE OBRA**

### **DEL SOPORTE**

Se comprobará que la superficie soporte presenta una nivelación y planeidad adecuadas.

### **FASES DE EJECUCIÓN**

Montaje, instalación y comprobación.

**Unidad de obra YPC050: Alquiler mensual de caseta prefabricada para despacho de oficina con aseo (lavabo e inodoro) en obra, de 6,00x2,33x2,30 m (14,00 m<sup>2</sup>).**

### **CARACTERÍSTICAS TÉCNICAS**

Mes de alquiler de caseta prefabricada para despacho de oficina con aseo (lavabo e inodoro) en obra, de dimensiones 6,00x2,33x2,30 m (14,00 m<sup>2</sup>), compuesta por: estructura metálica, cerramiento de chapa con terminación de pintura prelacada, cubierta de chapa, aislamiento interior, instalaciones de fontanería, saneamiento y electricidad, tubos fluorescentes y punto de luz exterior, ventanas de aluminio con luna y rejas, puerta de entrada de chapa, suelo de aglomerado revestido con PVC continuo y poliestireno con apoyo en base de chapa y revestimiento de tablero en paredes.

### **CRITERIO DE MEDICIÓN EN PROYECTO**

Número de unidades previstas, según Estudio o Estudio Básico de Seguridad y Salud.



## **CONDICIONES PREVIAS QUE HAN DE CUMPLIRSE ANTES DE LA EJECUCIÓN DE LAS UNIDADES DE OBRA**

### **DEL SOPORTE**

Se comprobará que la superficie soporte presenta una nivelación y planeidad adecuadas.

### **FASES DE EJECUCIÓN**

Montaje, instalación y comprobación.

**Unidad de obra YPM010b: Radiador, taquilla individual, percha, banco para 5 personas, espejo, portarrollos, jabonera, secamanos eléctrico en local o caseta de obra para vestuarios y/o aseos.**

### **CARACTERÍSTICAS TÉCNICAS**

Suministro y colocación de radiador (amortizable en 5 usos), taquilla individual (amortizable en 3 usos), percha, banco para 5 personas (amortizable en 2 usos), espejo, portarrollos (amortizable en 3 usos), jabonera (amortizable en 3 usos), secamanos eléctrico (amortizable en 3 usos) en local o caseta de obra para vestuarios y/o aseos, incluso montaje e instalación.

### **CRITERIO DE MEDICIÓN EN PROYECTO**

Número de unidades previstas, según Estudio o Estudio Básico de Seguridad y Salud.

### **FASES DE EJECUCIÓN**

Colocación y fijación de los elementos.

### **CONSERVACIÓN Y MANTENIMIENTO**

Se protegerá frente a golpes.

**Unidad de obra YPL010b: Hora de limpieza y desinfección de caseta o local provisional en obra.**

### **CARACTERÍSTICAS TÉCNICAS**

Horas de limpieza y desinfección de la caseta o local provisional en obra, realizadas por peón ordinario de construcción. Incluso p/p de material y elementos de limpieza. Según R.D. 486/1997.

### **CRITERIO DE MEDICIÓN EN PROYECTO**

Número de unidades previstas, según Estudio o Estudio Básico de Seguridad y Salud.

### **FASES DE EJECUCIÓN**

Trabajos de limpieza.

**Unidad de obra YSB050: Cinta para balizamiento, de material plástico, de 8 cm de anchura, impresa por ambas caras en franjas de color rojo y blanco.**

### **CARACTERÍSTICAS TÉCNICAS**

Suministro, colocación y desmontaje de cinta para balizamiento, de material plástico, de 8 cm de anchura, galga 200, impresa por ambas caras en franjas de color rojo y blanco, sujeta sobre un soporte existente (no incluido en este precio).

### **CRITERIO DE MEDICIÓN EN PROYECTO**

Longitud medida según Estudio o Estudio Básico de Seguridad y Salud.

### **FASES DE EJECUCIÓN**

Colocación. Desmontaje posterior. Retirada a contenedor.

**Unidad de obra YSS020b: Cartel general indicativo de riesgos, de PVC serigrafiado, de 990x670 mm, amortizable en 3 usos, fijado con tornillos.**

### **CARACTERÍSTICAS TÉCNICAS**

Suministro, colocación y desmontaje de cartel general indicativo de riesgos, de PVC serigrafiado, de 990x670 mm, con 6 orificios de fijación, amortizable en 3 usos, fijado con tornillos. Incluso p/p de mantenimiento en condiciones seguras durante todo el periodo de tiempo que se requiera.

### **CRITERIO DE MEDICIÓN EN PROYECTO**

Número de unidades previstas, según Estudio o Estudio Básico de Seguridad y Salud.

### **FASES DE EJECUCIÓN**

Colocación. Desmontaje posterior. Transporte hasta el lugar de almacenaje o retirada a contenedor.

**Unidad de obra YSS030b: Señal de advertencia, de PVC serigrafiado, de 297x210 mm, con pictograma negro de forma triangular sobre fondo amarillo, amortizable en 3 usos, fijada con tornillos.**

### **CARACTERÍSTICAS TÉCNICAS**

Suministro, colocación y desmontaje de señal de advertencia, de PVC serigrafiado, de 297x210 mm, con pictograma negro de forma triangular sobre fondo amarillo, con 4 orificios de fijación, amortizable en 3 usos, fijada con tornillos. Incluso p/p de mantenimiento en condiciones seguras durante todo el periodo de tiempo que se requiera.

### **CRITERIO DE MEDICIÓN EN PROYECTO**

Número de unidades previstas, según Estudio o Estudio Básico de Seguridad y Salud.

### **FASES DE EJECUCIÓN**

Colocación. Desmontaje posterior. Transporte hasta el lugar de almacenaje o retirada a contenedor.

### **2.3.- Prescripciones sobre verificaciones en el edificio terminado**

De acuerdo con el artículo 7.4 del CTE, en la obra terminada, bien sobre el edificio en su conjunto, o bien sobre sus diferentes partes y sus instalaciones, totalmente terminadas, deben realizarse, además de las que puedan establecerse con carácter voluntario, las comprobaciones y pruebas de servicio previstas en el presente pliego, por parte del constructor, y a su cargo, independientemente de las ordenadas por la Dirección Facultativa y las exigidas por la legislación aplicable, que serán realizadas por laboratorio acreditado y cuyo coste se especifica detalladamente en el capítulo de Control de Calidad y Ensayos, del Presupuesto de Ejecución material (PEM) del proyecto.

## **C CIMENTACIONES**

Según el CTE DB SE C, en su apartado 4.6.5, antes de la puesta en servicio del edificio se debe comprobar, por parte del Director de Ejecución de la Obra, que:

- La cimentación se comporta en la forma prevista en el proyecto.
- No se aprecia que se estén superando las cargas admisibles.
- Los asientos se ajustan a lo previsto, si, en casos especiales, así lo exige el proyecto o el Director de Obra.
- No se han plantado árboles cuyas raíces puedan originar cambios de humedad en el terreno de cimentación, o creado zonas verdes cuyo drenaje no esté previsto en el proyecto, sobre todo en terrenos expansivos.

Así mismo, es recomendable controlar los movimientos del terreno para cualquier tipo de construcción, por parte de la empresa constructora, y obligatorio en el caso de edificios del tipo C-3 (construcciones entre 11 y 20 plantas) y C-4 (conjuntos monumentales o singulares y edificios de más de 20 plantas), mediante el establecimiento por parte de una organización con experiencia en este tipo de trabajos, dirigida por un técnico competente, de un sistema de nivelación para controlar el asiento en las zonas más características de la obra, en las siguientes condiciones:

- El punto de referencia debe estar protegido de cualquier eventual perturbación, de forma que pueda considerarse como inmóvil durante todo el periodo de observación.
- El número de pilares a nivelar no será inferior al 10% del total de la edificación. En el caso de que la superestructura se apoye sobre muros, se preverá un punto de observación cada 20 m de longitud, como mínimo. En cualquier caso, el número mínimo de referencias de nivelación será de 4. La precisión de la nivelación será de 0,1 mm.
- La cadencia de lecturas será la adecuada para advertir cualquier anomalía en el comportamiento de la cimentación. Es recomendable efectuarlas al completarse el 50% de la estructura, al final de la misma, y al terminar la tabiquería de cada dos plantas.
- El resultado final de las observaciones se incorporará a la documentación de la obra.

## **E ESTRUCTURAS**

Una vez finalizada la ejecución de cada fase de la estructura, al entrar en carga se comprobará visualmente su eficaz comportamiento, por parte de la Dirección de Ejecución de la Obra, verificando que no se producen deformaciones no previstas en el proyecto ni aparecen grietas en los elementos estructurales.

En caso contrario y cuando se aprecie algún problema, se deben realizar pruebas de carga, cuyo coste será a cargo de la empresa constructora, para evaluar la seguridad de la estructura, en su totalidad o de una parte de ella. Estas pruebas de carga se realizarán de acuerdo con un Plan de Ensayos que evalúe la viabilidad de las pruebas, por una organización con experiencia en este tipo de trabajos, dirigida por un técnico competente.

## F FACHADAS Y PARTICIONES

Prueba de escorrentía para comprobar la estanqueidad al agua de una zona de fachada mediante simulación de lluvia sobre la superficie de prueba, en el paño más desfavorable.

Prueba de escorrentía, por parte del constructor, y a su cargo, para comprobar la estanqueidad al agua de puertas y ventanas de la carpintería exterior de los huecos de fachada, en al menos un hueco cada 50 m<sup>2</sup> de fachada y no menos de uno por fachada, incluyendo los lucernarios de cubierta, si los hubiere.

## QT INCLINADAS

Prueba de estanqueidad, por parte del constructor, y a su cargo, de cubierta inclinada: Se sujetarán sobre la cumbrera dispositivos de riego para una lluvia simulada de 6 horas ininterrumpidas. No deben aparecer manchas de humedad ni penetración de agua durante las siguientes 48 horas.

## I INSTALACIONES

Las pruebas finales de la instalación se efectuarán, una vez esté el edificio terminado, por la empresa instaladora, que dispondrá de los medios materiales y humanos necesarios para su realización.

Todas las pruebas se efectuarán en presencia del instalador autorizado o del director de Ejecución de la Obra, que debe dar su conformidad tanto al procedimiento seguido como a los resultados obtenidos.

Los resultados de las distintas pruebas realizadas a cada uno de los equipos, aparatos o subsistemas, pasarán a formar parte de la documentación final de la instalación. Se indicarán marca y modelo y se mostrarán, para cada equipo, los datos de funcionamiento según proyecto y los datos medidos en obra durante la puesta en marcha.

Cuando para extender el certificado de la instalación sea necesario disponer de energía para realizar pruebas, se solicitará a la empresa suministradora de energía un suministro provisional para pruebas, por el instalador autorizado o por el director de la instalación, y bajo su responsabilidad.

Serán a cargo de la empresa instaladora todos los gastos ocasionados por la realización de estas pruebas finales, así como los gastos ocasionados por el incumplimiento de las mismas.

#### **2.4.- Prescripciones en relación con el almacenamiento, manejo, separación y otras operaciones de gestión de los residuos de construcción y demolición**

El correspondiente Estudio de Gestión de los Residuos de Construcción y Demolición, contendrá las siguientes prescripciones en relación con el almacenamiento, manejo, separación y otras operaciones de gestión de los residuos de la obra:

El depósito temporal de los escombros se realizará en contenedores metálicos con la ubicación y condiciones establecidas en las ordenanzas municipales, o bien en sacos industriales con un volumen inferior a un metro cúbico, quedando debidamente señalizados y segregados del resto de residuos.

Aquellos residuos valorizables, como maderas, plásticos, chatarra, etc., se depositarán en contenedores debidamente señalizados y segregados del resto de residuos, con el fin de facilitar su gestión.

Los contenedores deberán estar pintados con colores vivos, que sean visibles durante la noche, y deben contar con una banda de material reflectante de, al menos, 15 centímetros a lo largo de todo su perímetro, figurando de forma clara y legible la siguiente información:

- Razón social.
- Código de Identificación Fiscal (C.I.F.).
- Número de teléfono del titular del contenedor/envase.
- Número de inscripción en el Registro de Transportistas de Residuos del titular del contenedor.

Dicha información deberá quedar también reflejada a través de adhesivos o placas, en los envases industriales u otros elementos de contención.

El responsable de la obra a la que presta servicio el contenedor adoptará las medidas pertinentes para evitar que se depositen residuos ajenos a la misma. Los contenedores permanecerán cerrados o cubiertos fuera del horario de trabajo, con el fin de evitar el depósito de restos ajenos a la obra y el derramamiento de los residuos.

En el equipo de obra se deberán establecer los medios humanos, técnicos y procedimientos de separación que se dedicarán a cada tipo de RCD.

Se deberán cumplir las prescripciones establecidas en las ordenanzas municipales, los requisitos y condiciones de la licencia de obra, especialmente si obligan a la separación en origen de determinadas materias objeto de reciclaje o deposición, debiendo el constructor o el jefe de obra realizar una evaluación económica de las condiciones en las que es viable esta operación, considerando las posibilidades reales de llevarla a cabo, es decir, que la obra o construcción lo permita y que se disponga de plantas de reciclaje o gestores adecuados.

El constructor deberá efectuar un estricto control documental, de modo que los transportistas y gestores de RCD presenten los vales de cada retirada y entrega en destino final. En el caso de que los residuos se reutilicen en otras obras o proyectos de restauración, se deberá aportar evidencia documental del destino final.

Los restos derivados del lavado de las canaletas de las cubas de suministro de hormigón prefabricado serán considerados como residuos y gestionados como le corresponde (LER 17 01 01).

Se evitará la contaminación mediante productos tóxicos o peligrosos de los materiales plásticos, restos de madera, acopios o contenedores de escombros, con el fin de proceder a su adecuada segregación.

Las tierras superficiales que puedan destinarse a jardinería o a la recuperación de suelos degradados, serán cuidadosamente retiradas y almacenadas durante el menor tiempo posible, dispuestas en caballones de altura no superior a 2 metros, evitando la humedad excesiva, su manipulación y su contaminación.

Los residuos que contengan amianto cumplirán los preceptos dictados por el Real Decreto 108/1991, sobre la prevención y reducción de la contaminación del medio ambiente producida por el amianto (artículo 7.), así como la legislación laboral de aplicación. Para determinar la condición de residuos peligrosos o no peligrosos, se seguirá el proceso indicado en la Orden MAM/304/2002, Anexo II. Lista de Residuos.

En Mesía, Julio de 2015.

La Proyectista,

Verónica Mosquera Seoane

Graduada en Arquitectura Técnica.

